امام امت در دیدار با وزیر کشور و سرپرستان کمیته‌های انقلاب اسلامی مناطق تهران:

# شما باید برای خدا سلسله مراتب را حفظ کنید

دهم مهر، روز خیزش و ثبات

●بمناسبت هجرت تاریخساز امام (۱۳۵۷) و سومین انتخابات ریاست جمهوری (۱۳۶۰) در صفحه ۷

●بااخلاق و کردار خوب با مردم رفتار کنید تا پیش خدا و خلق آبرومند باشید.

●ما همه باهم برادر هستیم، لاکن اگر نظام نباشد برادری هم به هم می‌خورد.

●آنروزی که شما احساس کردید محبت و برادری بین شما و سایر قشرهای خدمتگزار زیادتر میشود بدانید که ایمانتان زیادتر گردیده است. در صفحه ۱۲


جمهوری اسلامی
ارگان حزب جمهوری اسلامی
۱۲ صفحه
شنبه ۱۰ مهر ۱۳۶۱
۱۴ ذیحجه ۱۴۰۲- شماره ۹۶۷- سال چهارم
تکشماره ۲۰ ریال


با ارسال پیام به سران کشورهای اسلامی:

## رئیس جمهوری خواستار تحریم کالاهای آمریکائی در کشورهای اسلامی شد

●ما به تاثیر این حرکت سیاسی، اقتصادی (تحریم کالاهای آمریکائی) درپاسخگوئی به ندای مظلومانه مسلمانان فلسطینی و لبنانی امید بسیاری داریم. در صفحه ۱۲

درخطبه‌های نماز جمعه قم بااشاره به سالگرد اعدام انقلابی فرعون مصر بدست خالد اسلامبولی:

## آیة‌الله مشکینی روز اعدام انقلابی سادات را روز تحکیم اخوت مسلمانان جهان اعلام کرد

در صفحه ۱۰

نخست‌وزیر از استانهای کهکیلویه و بویراحمد و چهارمحال بختیاری دیدار کرد

مهندس موسوی:

## دولت امروز افتخار میکند به مستضعفان و محرومان خدمت کند

● مردم ما اعتقاد عمیق به اسلام دارند، مردم ما آزاد شده‌اند و آمریکا از این استقلال ما میترسد.

● انشاءالله اصطلاح استان محروم را از بین می‌بریم و نقاط محروم را آباد میسازیم در صفحه ٤

با عملیات پیروزمندانه «مسلم‌بن عقیل و کلمه رمز یا ابوالفضل العباس» درحوزه عملیاتی قرارگاه نجف اشرف

# سپاه اسلام در ۱۰۰ کیلومتری بغداد مستقر شد

●حجت‌الاسلام رفسنجانی دریک مصاحبه اختصاصی:

## به عراق نشان دادیم که قدرت دفاعی ندارد

●با این عملیات توپهای ما منطقه وسیعی از عراق را زیر تیررس خود خواهد داشت

●تمام اهداف عملیات مسلم‌بن عقیل تامین شده است در صفحه ۱۲

## ۷ پاسگاه مرزی غرب پس از ۲٤ ماه از اشغال بعثیون آزاد شد

●شهر مندلی در دید کامل سربازان اسلام و امام زمان قرار گرفت در صفحه ۲

نخست‌وزیر خطاب به رزمندگان اسلام:

## پیروزی شماسیلی دیگری بر گونه امریکا بود

در صفحه ٤

با انفجار بمب قوی درمقابل مسافرخانه اول خیابان ناصرخسرو و درنزدیکی یکی از فقیرنشین‌ترین نقاط تهران:

## دیشب آمریکا انتقام پیروزی قوای اسلام را از مستضعفین تهران گرفت

در صفحه ۸

-عکس ساختمان مسافرخانه مملو از مسافر را که براثر انفجار بمب عوامل آمریکا ویران شده است، نشان میدهد

-آیا با بوجود آوردن چنین صحنه‌های دلخراشی می‌توان فریاد مرگ برآمریکا را در گلوی این امت بپاخاسته خاموش ساخت. هرگزا لحظاتی پس از وقوع انفجار مردم همیشه درصحنه، درمحل حادثه حاضرشده و یکپارچه فریاد مرگ برآمریکا و منافق مسلح اعدام باید گردد را فریاد میکشند.

آیت‌الله موسوی اردبیلی امام جمعه موقت تهران:

## دیوانعالی کشور در دو هفته آینده بازسازی خواهد شد

حجة‌الاسلام فلسفی قبل از خطبه‌های نماز جمعه دیروز تهران:

## ملتها بواسطه تحمل مشکلات است که قدرت میگیرند

در صفحه ۱۰

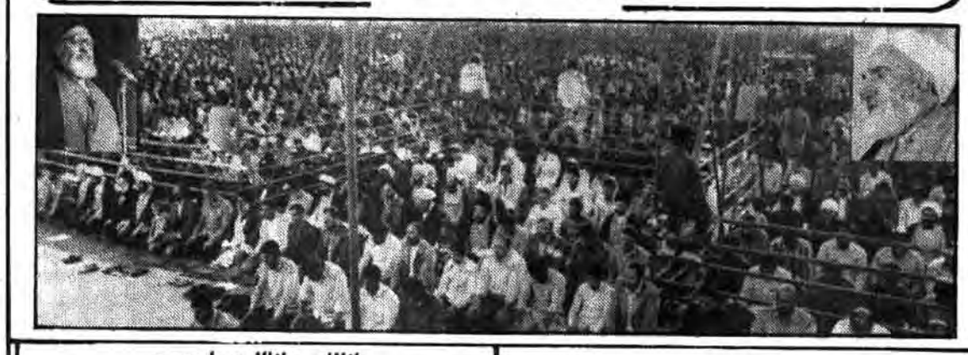

### انالله و اناالیه راجعون

برادر گرامی سرکار سرهنگ صیاد شیرازی
فرماندهی محترم نیروی زمینی ارتش جمهوری اسلامی

خبر تکان دهنده درگذشت ناگهانی برادر ارجمندتان در سانحه تصادف و مجروح شدن برادری دیگر، همه یاران و همرزمانتان را عمیقاً متاثر و متألم ساخت. این ضایعه را به شما و خانواده و بستگان عزیز درگذشته، تسلیت گفته، از درگاه خداوند بزرگ صبر جمیل و سلامت برای شما و سایر بازماندگان، مسئلت دارم.

وزیر دفاع جمهوری اسلامی- سرهنگ ستاد. محمد سلیمی

بسمه تعالی

سرکار سرهنگ صیاد شیرازی فرمانده نیروی زمینی ارتش جمهوری اسلامی ایران

درگذشت نابهنگام برادر ارجمندتان مایه اندوه و تاسف جناب آقای رئیس‌جمهور گردید، ضمن عرض تسلیت به شما برادررزمنده و خانواده و بازماندگان آن مرحوم از درگاه خداوند متعال برای شما و بازماندگان تندرستی مسئلت دارم.

سید مصطفی میرسلیم مشاور عالی رئیس‌جمهوری

### آگهی استخدام

دکتر دامپزشک یا لیسانس مواد غذائی

(شرح در صفحه نیازمندیها)

### نمایشگاه عکس در بهبهان وبروجرد

آبادان- خبرنگار جمهوری اسلامی: واحد فرهنگی بنیاد شهید آبادان اعلام کرد بیش از ٤۰۰ عدد عکس کار عکاسان این بنیاد در جبهه‌های نبرد حق علیه باطل در شهرستانهای بهبهان وبروجرد به نمایش گذاشته شد.

قابل توجه کارکنان کشتیرانی جمهوری اسلامی ایران اعلام تشکیل هیات بدوی بازسازی نیروی انسانی

شرح درصفحه ۲

## تاریخ ونحوه شرکت در آزمون ورودی دانشگاه امام صادق(ع)

بقیه در صفحه ۲

سرمقاله

## یأس آمریکا

بسم‌الله الرحمن الرحیم

دیشب، ریگان و صدام و بگین در کاخهایشان در واشنگتن و بغداد و تل آویو قهقهه سردادند. زیرا بار دیگر توانستند از مردم مستضعف ایران انتقام بگیرند. دیشب با یک انفجار در ابتدای خیابان ناصر خسرو و در محله‌ای که نمونه استضعاف است در تهران، یک مسافرخانه و تعداد زیادی خانه ویران شد و دهها نفر مرد و زن و کودک بیگناه و مستضعف که برخی از آنها خوابیده بودند و برخی دیگر آماده شده بودند تا استراحت کنند به شهادت رسیدند. انفجار درست در لحظاتی صورت گرفت که مردم ایران در حال گوش دادن به خبر پیروزیهای غرور آفرین رزمندگان اسلام در جبهه‌های غرب بودند. خبر این پیروزیها به همان اندازه که برای مردم ایران شیرین بود، برای ریگان و صدام و بگین تلخ بود. پس لازم بود، آنها کاری کنند که این شیرینی در کام مردم ایران به تلخی تبدیل شود.

این شیوه را جهانخواران و صهیونیستها مدتی است که در پیش گرفته و تجربه میکنند. سال گذشته در همین روزها هنگامیکه با دلاوریهای رزمندگان اسلام، حصر آبادان شکست، عصر همان روز مزدوران آمریکا در تهران در یکی از خیابانهای بالای شهر به جان مردم افتادند و چند اتومبیل را به آتش کشیدند و تعدادی عابر را مجروح کردند. در سطح بین‌المللی هم دقیقا همین شیوه از سوی صهیونیست‌ها و همدستان آمریکائی آنها به کار گرفته می‌شود. سال گذشته پس از آنکه دولت سوریه از شرکت در کنفرانس فاس امتناع ورزید و طرح شاه فهد در اثر مخالفت جبهه پایداری و فشاری که از سوی جمهوری اسلامی ایران و افکار عمومی مردم مسلمان بر رژیمهای وابسته جهان عرب وارد شده بود شکست خورد، یک بمب قوی در یکی از میدان‌های بزرگ دمشق منفجر شد و صدها انسان بی گناه را تکه تکه کرد. بنابراین، انتقام گرفتن از مردمی که حاضر نیستند سلطه جهانخواران را بپذیرند شیوه معمول استکبار جهانی است و اگر می‌بینیم آمریکا به این نوع انتقام گیری در ایران بیش از کشورهای دیگر روی آورده، دقیقا به این دلیل است که ملت ایران پر صلابت تر و توفنده‌تر از هر ملت دیگری در برابر آمریکا ایستاده است.

انفجاری که دیشب در خیابان ناصر خسرو تهران رخ داد مانند انفجار شب شانزدهم شهریور در خیابان خیام تهران، محصول اشتراک مساعی جبهه ضد انقلاب است که سازمان جاسوسی سیا با همکاری «موساد» برنامه ریز آن بوده و مباشرت آن بعهده ضد انقلاب داخلی بوده است. همزمانی این انفجار با پیروزی رزمندگان اسلام در جبهه‌های غرب بیش از پیش نشان داد که میان ضد انقلاب داخلی با صدام عفلقی روابط بسیار نزدیک و تنگاتنگی وجود داد. صدام و اربابش آمریکا از این وحشت دارند که پیروزیهای نظامی جمهوری اسلامی سرانجام به پیروزی ملت ستمدیده عراق و استقرار یک حکومت اسلامی در آن کشور منجر شود. دیروز رزمندگان اسلام توانستند با پس گرفتن ارتفاعات مشرف برشهر «مندلی» عراق، دشت هموار منتهی به بغداد را زیر نظر گرفته و شیشه عمر صدام را در دست بگیرند. طبیعی است که آمریکا و مزدوران عفلقی و همدستان صهیونیست آنها چنین حادثه‌ای را جدی می‌گیرند و در صدد انتقام از ملت ایران برمیآیند.

ولی آیا این شیوه عاجزانه که آمریکا اکنون درپیش

بقیه در صفحه ۱۲

# تا انقلاب مهدی (عج) نهضت ادامه دارد...

جمهوری اسلامی
# اخبار جنگ
صفحه ۲
شنبه ۱۰ مهر ۱۳۶۱
۱۴ ذیحجه ۱۴۰۲- شماره ۹۶۷- سال چهارم

# سپاه اسلام در ۱۰۰ کیلومتری بغداد مستقر شد

سرویس جنگ- سرانجام انتظار امت و رزمندگان اسلام بسر رسید وعملیات پیروزمندانه مسلم بن عقیل با کلمه رمز یا ابوالفضل عباس در ۵۰ دقیقه بامداد روز گذشته در منطقه میان تنگ در غرب سومار آغاز شد. این عملیات که باهدف آزاد سازی اراضی اشغالی خاک مقدس جمهوری اسلامی انجام شد پس از چند ساعت به اهداف تعیین شده رسید و دشمن زبون با از دست دادن صداها نظامی متشکل از کشته و زخمی و اسیر مفتضحانه از ارتفاعات استراتژیک و حساس میان تنگ، کهنه ریگ و گیسکه مجبور به فرار شدند و قوای اسلام با استقرار در این ارتفاعات بر شهر مندلی مشرف شدند با این عملیات که بمنظور آزاد سازی اراضی اشغالشده توسط عراق و بمنظور تحقق حقوق و شرایط پیشنهادی ایران انجام گرفت نیروهای اسلام در حوالی ۱۰۰ کیلومتری بغداد پایتخت عراق قرار گرفتند و عملا نشان دادند که از نقاط بسیاری است که رزمندگان اسلام می‌توانند بسوی بغداد حرکت نمایند.

بر اساس یک گزارش دیگر از قرارگاه نجف در عملیات مسلم بن عقیل که در اولین ساعت بامداد دیروز آغاز شد ۷ پاسگاه مرزی در اراضی ایران که از ۲۴ ماه قبل در اشغال دشمن بود آزاد شده است و بیش از ۱۵۰ کیلومتر مربع از اراضی میهن اسلامی از لوث وجود متجاوزان پاک شده و هشت پاتک دشمن تا بعدازظهر امروز در هم شکسته و جاده استراتژیک نفت خانه به مندلی در کنترل رزمندگان اسلام است.

در این عملیات درجبهه‌های بطول ۲۱ کیلومتر که عملیات با رمز یا ابوالفضل العباس آغاز شد پاسگاههای سلمان کشته - قلعه جوق- سان بابا- میان تنگ- گسیکه- سومار و کانی شیخ آزاد شده است. تنگه استراتژیک میان تنگ در مسیر سومار- مندلی است که اکنون در کنترل دید و تیر سپاهیان اسلام است.

دشمن پس از انجام هشت پاتک مذبوحانه با بجای گذاشتن غنایم زیادی ناچار از فرار شده است. تعداد کشته‌های دشمن قابل توجه است و تاکنون دهها تن از اسرای عراقی به پشت جبهه انتقال یافتند.

بر اساس همین گزارش منطقه عملیات که کوهستانی و صعب العبور است از دو سال پیش تاکنون بدست دشمن بوده و دشمن در طول این مدت استحکامات نظامی زیادی را تدارک دیده بود که اکثر این مواضع هم اکنون در دست سپاهیان اسلام است.

شهر مندلی اکنون در تیر رس سپاهیان اسلام است مدافعان انقلاب اسلامی با استقرار در کوهستان‌های شرق این کشور جاده مرزی مندلی را زیر تیر و کنترل خود دارند.

بر اساس این گزارش رزمندگان اسلام در حال انتقال غنایم بدست آمده به پشت جبهه هستند و مسئله چشمگیر در این عملیات فرار مردوران صدام از برابر رزمندگان اسلام است.

## دفع حملات هوائی دشمن

همرمان با شکست نیروهای متجاوز صدام در جریان عملیات ظفرمندانه مسلم بن عقیل هواپیماهای دشمن امروز چندین بار به تلاش مذبوحانه‌ای دست زدند و سعی کردند مواضع مدافعین اسلام را مورد حمله قرار دهند لیکن هر بار با هوشیاری و عملکرد بموقع پدافند هوائی و حضور سریع جنگنده‌های تیر پرواز ارتش جمهوری اسلامی ایران متواری شدند.

گزارش خبرنگاران خبرگزاری‌جمهوری اسلامی ازصحنه پیکار حاکیست رزمندگان سرفراز و قهرمان اسلام با تسلط و قدرت کامل به تحکیم مواضع در مناطق آزاد شده ادامه میدهند و هرگونه حرکت دشمن را با هوشیاری خنثی میسازند.

## اطلاعیه مشترک شماره یک ارتش جمهوری اسلامی ایران و سپاه پاسداران انقلاب اسلامی

اولین اطلاعیه مشترک ارتش جمهوری اسلامی ایران وسپاه پاسداران انقلاب اسلامی در رابطه باعملیات مسلم بن عقیل که درنخستین ساعات بامداد دیروز آغاز شدبدین شرح انتشاریافت.

بسم الله الرحمن الرحیم

قاتلوهم یعذبهم الله بایدیکم ویخزهم وینصرکم علیهم ویشف صدور قوم مومنین توبه آیه۱۱۴

بکشید کافران راخدا آنهارابه دست شما عذاب کرده وخوارمی‌کند وشمابرآنهاپیروزخواهید شدودلهای اهل ایمان براین پیروزی شفامی‌گیرد امت مسلمان ایران دیگر بارعارفان شب زنده داروشیران دشمن شکاردرپی نبردی قهرمانانه وباتکیه برالله اکبرهای عاشقان راه حسین وپرتوگیری ازامدادهای غیبی حضرت حق بردشمن زبون تاختند وراه رهایی کربلا وفتح قدس عزیز راهموار ساختند.

درساعت ۵۰ دقیقه بعدازنیمه شب دلیرمردان سپاه اسلام متشکل ازبرادران نیروهای زمینی -هوایی وهوانیروز ارتش جمهوری اسلامی ایران وسپاه پاسداران انقلاب اسلامی ونیروهای مردمی بسیج طی عملیات پیروزمندانه وموفقیت آمیز مسلم‌بن عقیل بارمز یاابوالفضل العباس درمنطقه غرب بردشمن شکست خورده کافرپورش برد ودلاورانه درساعات اولیه این نبرد هدفهای ازپیش تعیین شده رابارديگر به میهن اسلامیمان بازپس گردانند. امت حزب‌الله مبارک‌باد برشما وامام عزیز این فتح عظیم که سرآغازی است برشکوفایی وحرکت پیروزمندانه قرارگاه نجف که در محورهای غرب مستقر گشته است وانشاءالله درآینده پیام آور پیروزیهای بزرگتری خواهد بود.

طی این عملیات غرورآفرین وموفقیت‌آمیز ایثارگران جبهه‌های نورموفق شدند مواضع عظیمی رادرراه خودبسوی عراق پشت سرگزارده وباتصرف ارتفاعات مشرف به شهرمندلی عراق که تحت اشغال بعثیون عراقی درآمده بود دریکصد کیلومتری بغداد قرارگیرند درپی این موفقیت شهرمندلی عراق دردید کامل واشراف سربازان اسلام وامام زمان قرارگرفت.

به امید اینکه این فتح مقدس سرآغازی گردد برهایی کربلا وقدس عزیز که باپادشان قلوب مردم مسلمان طنین شوق دارد امت مسلمان ایران طی اطلاعیه‌های بعدی شمارادرجریان کامل نتایج عملیات پیروزمندانه پویدگان راه سرخ حسینی قرارخواهیم داد .

ستاد مشترک ارتش جمهوری اسلامی ایران
ستاد مرکزی سپاه پاسداران انقلاب اسلامی

## اطلاعیه مشترک شماره ۲ ارتش جمهوری اسلامی ایران و سپاه پاسداران انقلاب اسلامی

تهران- خبرگزاری جمهوری اسلامی

دومین اطلاعیه مشترک ارتش جمهوری اسلامی ایران و سپاه پاسداران انقلاب اسلامی دررابطه با عملیات مسلم‌بن عقیل باین شرح انتشار یافت.

بسم‌الله‌الرحمن‌الرحیم

قاتلوهم یعذبهم‌الله بایدیکم و یخزهم و ینصرکم علیهم و یشف صدور قوم مومنین

بکشید کافران را خدا آنها را به دست شما عذاب کرده و خوار میکند و شما برآنها پیروز خواهید شد و دلهای اهل ایمان براین پیروزی شفا میگیرد.

بشارت باد بر مردم مسلمان و انقلابی ایران که با ایثارشان سپاه اسلام را دربازپس گرفتن وجب به وجب میهن اسلامی را یاری داده‌اند.

بشارت باد بررزمندگان اسلام که توانستند با ایثار جان خود درراه اسلام عزیز در این مرحله از عملیات مسلم‌بن‌عقیل به بخشی از انتظارات امت اسلامی پاسخ گویند.

بشارت باد بر امام امت خمینی بتشکی که با رهبری امام گوناش هررور شاهد عزت و سرفرازی اسلام درایران اقصی نقاط جهان هستیم.

آخرین نتایج عملیات ظفرمند مسلم‌بن عقیل که بامداد امروز جمعه ۹ مهرماه درغرب کشور و درغرب سومار به اجرا درآمد و تا بعدازظهر امروز به استقرار کامل قوای اسلام منجر شد به شرح زیر اعلام میشود.

۱- آزادشدن بیش از ۱۵۰ کیلومتر مربع از اراضی ایران اسلامی که دو سال و ده روز دراشغال دشمن بود.

۲- آزادی و پاکسازی هفت پاسگاه مرزی ایران درغرب کشور به اسامی- سلمان کشته- سان‌بابا- قلعه‌جوق- سومار- میان‌تنگ- گسیکه- کانی‌شیخ

۳- تامین نظامی شهرمندلی عراق و جاده استراتژیک نفت خانه به مندلی درداخل عراق.

٤- داشتن دید و تیرکامل در ابتدای جاده مندلی به بغداد مرکز بعثیون.

۵- اضمحلال و ناگزیر از فرارکردن دشمن زبون درمنطقه عملیات و به اسارت گرفتن گروهی از سربازان و افسران دشمن.

٦- واردکردن خسارات کلی و گرفتن مقدار قابل‌توجهی غنایم جنگی که درحال تخلیه به پشت جبهه و شمارش است.

بیاری خداوند منان پیروزی رزمندگان اسلام ادامه خواهد داشت و جزئیات بیشتر عملیات دراطلاعیه‌های بعدی به آگاهی امت اسلام خواهد رسید.

ارتش جمهوری اسلامی ایران
سپاه پاسداران انقلاب اسلامی

## عملیات چریکی جان بر کفان اسلام در جبهه مهران

ایلام- سه گروه چریکی از جان بر کفان سپاه پاسداران مهران سحرگاه امروز با نفوذ به پشت مواضع نیروهای صدام در جبهه‌های مهران دو سنگر اجتماعی و بخشی از پاسگاه کله شرقی عراق را منهدم وتعدادی از افراد نظامی دشمن را کشته و یا رخمی نمودند.

در پایان این عملیات رزمندگان اسلام همگی سالم به پایگاههای خود باز گشتند.

## یکی از سران حزب منحله دمکرات تقاضای امان نامه نمود

ارومیه- یکی ازسران حزب منحله دمکرات در منطقه تکاب بهمراه چهارتن از فریب خوردگان طی هفته گذشته خود را همراه با چهار قبضه سلاح انفرادی ویک قبضه خمپاره انداز شصت میلی‌متری به برادران پاسدار معرفی وتقاضای امان نامه کردند.

## ۲ تن از هموطنان آبادانی بشهادت رسیدند

آبادان- خبرنگار جمهوری اسلامی مزدوران صدام صهیونیست طی دو روز گذشته شهر مقاوم و شهید پرور آبادان را همانند گذشته هدف آتش توپخانه دور برد و خمپاره‌اندازهای خود قراردادند. در نتیجه این عمل وحشیانه چند باب منزل مسکونی منطقه عرب نشین آبادان ویران و یکی از ساختمانهای دولتی این شهر خساراتی دید. همچنین ۸ نفر از هموطنان آبادانی مجروح و ۲ تن دیگر شهید شدند. در میان مجروحین چند کارگر دیده میشود.

## اطلاعیه شماره ۱۰۶۳ ستاد مشترک ارتش جمهوری اسلامی ایران

بسمه تعالی

چگونگی وضع جبهه‌های جنگ تحمیلی به آگاهی امت حق شناس ایران میرسد.

روز گذشته در جبهه‌های غرب کشور تبادل آتش توپخانه و سلاحهای سنگین ادامه داشت و در منطقه میمک از شدت بیشتری برخوردار بود و نتیجه عملیات در این جبهه‌ها انهدام چندین سنگر گروهی و انفرادی و بهلاکت رسیدن و یا زخمی شدن شماری از مزدوران صدامی بوده است دراین جبهه‌ها دلاوران اسلام موفق شدند آتش جنگ افزارهای دشمن را خاموش نمایند.

در تبادل آتش جبهه‌های جنوب رزمندگان پیروز اسلام شدیداً آتش مزدوران بعثی عراق را سد نمودند و هرگونه حرکت و عملیاتی را از نیروهای متجاوز عراقی سلب کردند و با اعزام گشتی‌های رزمی و شناسائی و اعزام گروههای شکارتانک ضایعات و تلفاتی به دشمن وارد آوردند.

دلاوران نیروی دریائی و سلحشوران ژاندارمری درجبهه‌های آبادان و خرمشهر با اجرای آتش متقابل بروی مواضع صدامیان درآنسوی اروند رود ضمن خاموش کردن آتش آنان قسمتی از مواضع و استحکامات آنان را منهدم و تعدادی از نفرات نیروهای عراقی را کشته و یا مجروح کردند جنایتکاران صدامی در شبانه روز گذشته همچنان شهر آبادان را هدف آتش آتشبارهای دوربرد خود قرار دادند و هشت تن از هموطنان عزیزمان را در این شهر مجروح کرده و ۵ خانه را ویران ساختند.

روز گذشته هرگونه تجاوزات هوائی مزدوران بعثی عراق را نیروهای جانباز پدافند هوائی جمهوری اسلامی ایران دفع کردند و هواپیماهای مهاجم ارتش متجاوز عراق را قبل از انجام هرگونه جنایاتی متواری ساختند.

در نبرد روزهای پنجم و ششم مهرماه جاری ۲۱ تن از رزمندگان فداکار نیروی زمینی و ۷ تن از جان برکفان نیروی هوائی و یک تن از سلحشوران ژاندارمری به شرف شهادت نائل آمدند و جان برای پیمان نهادند روانشان شاد و یادشان جاویدان.

ستاد مشترک ارتش جمهوری اسلامی ایران

## اطلاعیه ۱۰۶۵ ستاد مشترک ارتش جمهوری اسلامی ایران

بسمه تعالی

رزمندگان پیروز اسلام و یاوران راستین و پیروان وفادار مکتب حسین(ع) فاتحان پرتوان عملیات (مسلم‌بن‌عقیل) که تهاجم مردانه خویش را از بامداد امروز با رمز یا (ابوالفضل‌العباس) آغاز کردند و تاکنون بخش عظیمی از اراضی اشغالی را در غرب کشور آزاد ساخته‌اند همچنان با بهرمندی از امدادهای پروردگار به جهاد مقدس خود با کفر صدامی ادامه میدهند و هر لحظه با آزادسازی مناطقی جدید برافتخارات خویش در این فتح بزرگ میافزایندخلیا نان جان برکف نیروی هوائی و هوانیروز با حراست از آسمان مناطق جنگی و پشتیبانی از عملیات یگانهای زمینی مانند همیشه سهم موثر خود را ایفا مینمایند نبرد دلیرانه و پیشروی نیروهای ظفرمند حق و گریز مذبوحانه و انهدام قوای متجاوز باطل در منطقه عرب ادامه دارد و همزمان نیروهای ما با هوشیاری کلیه حرکات دشمن را خنثی و صمن تحکیم و تثبیت مواضع به توسعه وضعیت مشغولند روز گذشته نبر در همین منطقه نیروهای اسلام فعالیتهای چشم‌گیری داشتند در منطقه مهران عملیات نفوذی متجاوزان به شهرمهران با آتش سنگین نیروهای خودی دفع و نظامیان عراقی مجبور به عقب‌نشینی شدند در مناطق قصرشیرین- دهلران موسیان و جبهه‌های شورشیرین نیز یگانهای رزمنده ما کلیه حرکات و نقل و انتقالات دشمن را خنثی نموده و به آتش آنان پاسخ متقابل دادند.

علاوه برپیروزی‌های بدست آمده در منطقه غرب کشور برادران رزمنده در منطقه عملیاتی جنوب نیز با حفظ و ارتقاء فعالیتهای خود را دنبال میکنند در جبهه‌های جنوب درگیری اکثراً بصورت تبادل آتش جریان دارد و قوای رزمنده ما با پاسخ متقابل از مواضع خود پدافند مینمایند.

روز گذشته در این منطقه یک انبار مهمات دشمن به آتش کشیده و منهدم گردید و با آتش یگانهای رزمی ساحلی ژاندارمری چندین سنگر اجتماعی و انفرادی در آنسوی اروندرود درهم کوبیده شد ارتش مزدور صدام دیروز با گشودن آتش روی نقاط مسکونی آبادان بخشی از یک بیمارستان را ویران و چند نقطه را دچار آتش‌سوزی کرد.

ستاد مشترک ارتش جمهوری اسلامی ایران

## بسمه تعالی
## نخست وزیری
### دفتر خدمات حقوقی بین‌المللی جمهوری اسلامی ایران

دفتر خدمات حقوقی بین‌المللی جمهوری اسلامی ایران در نظر دارد تعدادی از برادران متعهد و حزب ا... را بمنظور استخدام و ادامه تحصیل در داخل و یا خارج از کشور در رشته‌های حقوق بین‌المللی خصوصی و حقوق تجارت بین‌المللی دعوت بهمکاری نماید. از واجدین شرائط ذیل:

۱- معتقد و متعهد به مبانی جمهوری اسلامی
۲- دارا بودن حداقل مدرک تحصیل لیسانس در رشته حقوق قضائی
۳- دارا بودن معدل ۲/۵ به بالا در دوره لیسانس
٤- آشنائی به زبان انگلیسی
۵-حداکثر سن ۳۵ سال

درخواست میگردد مدارک زیر را حداکثر تا تاریخ اول آبان ۱۳۶۱ جهت بررسی واخذ تصمیم بنشانی: دفتر خدمات حقوقی بین‌المللی خیابان آیت‌ا... طالقانی نبش فرصت شمالی پلاک ۱٤۰ بخش آموزش ارسال دارند.

۱- فتوکپی کلیه اوراق شناسنامه
۲- دو قطعه عکس ٦X٤
۳- ریز نمرات دوره دانشگاهی
٤- تاییدیه از دو نفر معرف معتبر
۵- تایید یه از یکی از نهادهای انقلابی و یا مسجد محل
٦- خلاصه‌ای از وضعیت پرسنلی و تحصیلی و تجربیات کاری، و ضمیمه نمودن هر مدرکی که بتواند در جهت روشنتر شدن وضعیت متقاضی کمک نماید.
۷- آدرس کامل و شماره تلفن متقاضی

انتخاب افراد واجد شرائط از طریق بررسی مدارک و آزمون کتبی و مصاحبه حضوری بعمل خواهد آمد.

دفتر خدمات حقوق بین‌المللی جمهوری اسلامی ایران

## بسمه تعالی
## شرکت ملی نفت ایران

اطلاعیه هیئت بدوی شماره ۳ بازسازی نیروی انسانی بدینوسیله به آقایان علی لاهوتی جهرمی و نورا... منصف و خانم زهره طاهری کرمانی کارکنان بازنشسته ناحیه پخش شرکت ملی نفت فارس اطلاع داده میشود جهت تعیین تکلیف و روشن شدن پرونده اتهامی در اسرع وقت خود را به روابط عمومی هیئت بدوی شماره ۳ بازسازی نیروی انسانی وزارت نفت مستقر در اداره گاز (فلکه گاز) اتاق ۲۳ معرفی نمایند.

هیئت بدوی شماره ۳ بازسازی نیروی انسانی وزارت نفت

## بسمه تعالی
## «مسئله پاکسازی و بازسازی وزارتخانه‌ها و ادارات برای کشور مسئله حیاتی است»

امام خمینی

بدینوسیله به اطلاع کلیه کارکنان کشتیرانی جمهوری اسلامی ایران میرساند که هیئت بدوی این سازمان از تاریخ ٦۱/۷/۱۰ آماده پذیرش پیشنهادات و شکایات کارکنان محترم دررابطه با بازسازی نیروی انسانی کشتیرانی جمهوری اسلامی میباشد. ضمناً کلیه افراد که دراین سازمان از طرف کمیته‌های پاکسازی گذشته احـ ـی درمورد آنان صادر شده است (بغیر از احکام صادره مطابق ا بند ۸ تا ۱۱ ماده ۲۰ قانون بازسازی که بایستی به هیئت تجد ـد نظر مراجعه شود) چنانچه به احکام مزبور اعتراض دارند می‌توانند از تاریخ ٦۱/۷/۱۰ فقط بمدت یکماه اعتراضات خود را شخصا و کتبا با ذکر دلائل به دفتر هیئت مستقر در کشتیرانی جمهوری اسلامی ایران واقع درخیابان قائم مقام فراهانی ساختمان شبنم طبقه سوم اطاق ۲۹ تسلیم و رسید دریافت نمایند.

هیئت بدوی بازسازی نیروی انسانی کشتیرانی جمهوری اسلامی ایران
۱۸۳۹ م- الف

## بسمه تعالی
## تاریخ و نحوه شرکت در آزمون ورودی دانشگاه امام صادق (ع)

پیرو اطلاعیه‌های قبلی از متقاضیانی که مدارک مورد نیاز را تا پایان روز ٦۱/٦/۳۱ ارسال داشته‌اند خواهشمند است شخصا با در دست داشتن شناسنامه عکس‌دار و برگ رسید پست سفارشی به ترتیب ذیل از ساعت ۷/۳۰ الی ۱۲ صبح و ۱٤ الی ۱٦/۳۰ بعدازظهر جهت دریافت کارت ورود به جلسه آزمون به محل دفتر مرکزی جامعةالامام الصادق (ع) واقع در تهران تقاطع خیابان ولی‌عصر با طالقانی مراجعه نمایند.

۱- متقاضیانی که حرف اول نام خانوادگی آنها با حروف(الف) الی (ش) شروع میشود سه‌شنبه ۱۳ مهرماه

۲- متقاضیانی که حرف اول نام خانوادگی آنها با حروف (ص) الی (ی) شروع میشود چهارشنبه ۱٤ مهرماه

آزمون ورودی بصورت کتبی (تستی و توضیحی) روز جمعه مورخ ٦۱/۷/۱٦ در محلی که موقع توزیع کارت ورودی اعلام میشود بعمل خواهد آمد.

دانشگاه امام صادق (ع)
روابط عمومی

## اخبار روز

## کنگره بزرگداشت علامه طباطبائی برگزار می‌شود

سرویس خبری - کمیته برگزاری مراسم یکمین سالگرد درگذشت علامه طباطبائی با انتشار اطلاعیه ای اعلام کرد چون در نظر است از تاریخ ۲۱ تا ۲۷ آبان ماه سال ٦۱ بمناسبت یکمین سالگرد درگذشت علامه طباطبائی (قدس سره) کنگره‌ای در تالار وحدت با شرکت اساتید و فضلای حوزه علمیه و دانشگاه بوسیله این کمیته که وابسته به موسسه مطالعات و تحقیقات فرهنگی(بخش حکمت و فلسفه اسلامی) وزارت علوم و آموزش عالی و باهمکاری وزارت ارشاد اسلامی برگزار شود، لذا صاحبنظران میتوانند از هر گونه پیشنهاد یا نظرات در جهت بهتر برگزار شدن این کنگره ما را بوسیله تلفن‌های ٦٤٥٤٤٥ و ٦٦٨٤۰۹ کمیته برگزار کننده مراسم یا بوسیله آدرس : خیابان فرانسه کوچه نظامی پلاک ٦ صندوق پستی ۱٦۹٤-۳۱٤ یاری نمایند.

## ۷ شماره تلفن به پاسخگویی سئوالات داوطلبان کنکور اختصاص یافت

سخنگوی وزارت فرهنگ و آموزش عالی ضمن اعلام سه شماره تلفن دیگر جهت پاسخگوئی به سئوالات داوطلبان شرکت در کنکور پزشکی از کلیه داوطلبانیکه در زمینه فرم ثبت نام و دیگر مسائل کنکور پزشکی سئوالی دارند موارد را با هفت شماره تلفن زیر مطرح و پاسخ لازم را دریافت دارند.

-۸۹٦۰۸۸ -۸۹٤۱۲٤
-۸۹٤۱۱۷ -۸۹۵۹٤۲
-۸۹۱۳۲۱ -۸۹٤۲۹۵
۸۹٤۰۷۷

## ٦دانشجوی زندانی ایرانی درآلمان آزادشدند

بدنبال ملاقات چهارساعته حجت‌الاسلام سیدمحمد خامنه‌ای رئیس کمیسیون حقوقی مجلس شورای اسلامی با مقامات بلندپایه آلمان فدرال مسئله تعیین تکلیف ۸۳ دانشجوی مسلمان ایرانی که بیش از ۵ ماه است در زندانهای آلمان بسر می‌برند مورد بررسی قرارگرفت و٦ تن از برادران دانشجو آزادشدند. بگزارش خبرنگار خبرگزاری جمهوری اسلامی از بن دراین ملاقات که سفیر جمهوری اسلامی ایران درآلمان فدرال نیز درآن حضور داشت ضمن پیشرفتهای زیاد درمذاکرات قرارشد نتیجه نهائی درملاقات بعدی درروزهای آینده اعلام شود.

یادآور میشود ۵ماه پیش درپی یک درگیری بین دانشجویان مسلمان وضدانقلابیون درشهر مانیس آلمان غربی ورواله زندان مسلمان دستگیر وروانه زندان شدند.

## اعزام ۵۰ روحانی به جبهه‌ها

خبرنگار خبرگزاری جمهوری اسلامی از روابط عمومی سازمان تبلیغات اسلامی استان تهران کسب اطلاع کرد. از طرف سازمان تبلیغات اسلامی استان تهران ۵۰ تن از روحانیون متعهد به منظور انجام رسالت های تبلیغی و فرهنگی خود ظهر روز پنجشنبه (٦۱/۷/۸) عازم جبهه‌های نبرد حق علیه باطل شدند.

## درخواست سازمان تبلیغات اسلامی ازوزارتخانه‌ها و نهادها

سرویس خبری - روابط عمومی سازمان تبلیغات اسلامی اعلام کرد: بدینوسیله از کلیه وزارتخانه‌ها، نهادها و مراکز یا افرادی که اقدام به ترجمه کتب اسلامی کرده‌اند تقاضا می‌شود جهت ، هماهنگی و عدم تکرار در ترجمه کتابهای اسلامی نمونه‌هائی از ترجمه یا نام کتاب و مولف و مترجم و نوع ترجمه کتابهای خود را به سازمان تبلیغات اسلامی روابط بین‌الملل ارسال فرمایند.

## ٦۹ اتومبیل بلاصاحب توسط مراکز انتظامی کشف شد

سرویس خبری- کلانتر شعبه ۱۲ اداره آگاهی مرکز درگفتگوئی با خبرنگار ما اعلام کرد توسط ماموران شعبه مذکور وسایر مراکز انتظامی کشور ٦۹ دستگاه اتومبیل ازانواع مختلف کشف شده است.

وی گفت: با بررسی مقدماتی که انجام شده است، اتومبیلهای مذکور به علت دستکاری شماره موتور- شماره شاسی وشماره شهربانی بلاصاحب تشخیص داده شده وصاحبان اینگونه اتومبیلها میتوانند باارائه مدارک مستند به شعبه ۱۲ آگاهی مراجعه نموده تانسبت به تحویل خودروی‌شان با نظر مقام قضائی مقیم آگاهی اقدام مقتضی معمول گردد.

## اولین گروه حجاج شب گذشته وارد تهران شد

سرویس خبری- به دنبال اعلام بازگشت حجاج از بیت الله الحرام، خبرنگار سرویس خبری جمهوری اسلامی در تماس با مقامات سازمان حج وزیارت کسب اطلاع کرد که نخستین پرواز حجاج بیت الله الحرام دیشب وارد تهران شد.

برپایه همین گزارش وی افزود: سایر پروازها به تدریج وباتمام کوشش انجام خواهد شد یک مقام آگاه‌از سازمان حج و زیارت در این رابطه به خبرنگار ما گفت: ما تلاش خواهیم‌کرد مطابق برنامه زمان بندی شده پروازها را به اطلاع هموطنان برسانیم وی افزود دولت سعودی تلاش میکند هرچه زودتر ایرانیان از این کشور خارج شوند تاشاید مشکلات ان دولت کاهش یابد

## گردهمایی سراسری مسئولان برگزاری اردوهای واحد بسیج مستضعفان آغاز بکار کرد

گردهمایی سراسری مسئولان برگزاری اردوها و شوراهای ستادی مناطق دهگانه واحد بسیج مستضعفان سپاه پاسداران انقلاب اسلامی بمنظور بررسی عملکرد اردوهای تابستانی با شرکت کلیه مسئولان برگزاری در سراسر کشور در تهران آغاز بکارکرد.

در این گردهمایی برادر حجت‌الاسلام سالک مسئول واحد بسیج سپاه و برادر سیفاللهی مسئول ستاد مرکزی سپاه پاسداران و همچنین برادر داوودی معاون نخست وزیر در امور نهادهای انقلاب اسلامی و حجت‌الاسلام محمد تقی جعفری پیرامون مسایل مختلف برای برادران شرکت کننده درگردهمایی سخنانی ایراد نمودند.

شرکت کنندگان در این گردهمایی طی یک ملاقات با برادر موسوی نخست وزیر دیدار و گفتگو کردند.

این برادران همچنین از هشتمین نمایشگاه بین‌المللی تهران بازدید نموده و با تشکیل کمیسیونهای مختلف در محل اردو مسایل اردوهای تابستان گذشته را بررسی نمودند، این برادران پس از شرکت در نماز جمعه تهران جهت زیارت مرقد امام هشتم علیه‌السلام به مشهد مقدس عزیمت نمودند.

## انتصاب در وزارت کشاورزی

روابط عمومی وزارت کشاورزی و عمران روستائی اعلام کرد حکمی از سوی وزیر کشاورزی و عمران روستائی مجتبی علاقبند راد به سمت سرپرست سازمان آموزش کشاورزی منصوب و مشغول کار شد.

## ۲۳۱ کیلو موادمخدر کشف شد

روابط عمومی ژاندارمری در تماسی با خبرگزاری جمهوری اسلامی اعلام کرد.

مامورین نواحی ژاندارمری سیستان و بلوچستان کرمان خراسان و لرستان موفق شدند طی دوهفته اخیر مقدار ۵ کیلو و ۵۵۰ گرم هروئین، ۲۱۳ کیلو و ۸۰۰ گرم تریاک و ۱۲ کیلو و یکصدگرم شیره تریاک را از تعدادی قاچاقچی کشف کنند.

## صدور کارت اتوبوس برای خانواده‌های شهدا

روابط عمومی بنیاد شهید انقلاب اسلامی از کلیه خانواده‌های محترم شهدا که مدارک خودرا جهت صدور کارت اتوبوس ارائه داده‌اند درخواست کرد برای دریافت کارتهای خود به ساختمان مرکزی بنیاد شهید واقع در خیابان طالقانی طبقه اول مراجعه کنند.

## میزان جدید ارز دانشجویی اعلام شد

سرویس خبری- میزان جدید ارز متعلق بهریک از دانشجویان در کشورهای خارجی برای سال آینده در جلسه هیئت وزیران ارز قابل استفاده ماهانه تحصیلی افرادی که به هزینه شخصی خود بدون کمک مالی دولت برای تحصیل بخارج رفته و یا میروند از اول مهرماه ٦۱ بمدت یکسال با رعایت سایر مقررات بمیزان زیر تعیین و تصویب شد.

۱- آلمان غربی ۷۵۰ مارک ۲- اطریش ٦۰۰۰ شلینگ اطریش ۳- اسپانیا ۳۵۰۰۰ پزوتا ٤- استرالیا ٦۰۰ دلار ۵- آمریکا ۷۵۰ دلار

همچنین در مورد دانشگاههائیکه از نظر علمی در رده بالا قرار دارند در صورتیکه شهریه سالیانه بیش از ٤۰۰۰ دلار باشد مابه‌التفاوت آن پس از تایید وزارت فرهنگ و آموزش عالی قابل ارسال خواهد بود.

۱- ایتالیا ٤۰۰/۰۰۰ لیر ۲- انگلستان ۲۳۰ پوند ۳- پاکستان ۲۲۰۰ روپیه ٤- ژاپن ۱۷۵/۰۰۰ ین ۵- سوئیس ۱۱۰۰ فرانک ٦- فرانسه ۲۰۰۰ فرانک ۷- فیلیپین ۳۵۰۰۰ ریال برای رشته پزشکی ۳۰/۰۰۰ ریال برای رشته دندانپزشکی و دامپزشکی ، ۲۵/۰۰۰ ریال برای سایر رشته‌ها ۸- کانادا ۷۰۰ دلار ۹- هلند ۲۱۰۰ فلورن ۱۰- هندوستان ۲۰۰۰ روپیه ۱۱- آرژانتین، بلژیک، کره و مکزیک ٤۰/۰۰۰ ریال ۱۲- برزیل ۳۵/۰۰۰ ریال ۱۳- الجزایر، اندونزی، بلغارستان، تایلند، دانمارک، سوئد، مصر و نروژ ۳۰/۰۰۰ ریال ۱٤- بنگلادش، ترکیه، چین، سوریه و یونان ۲۰/۰۰۰ ریال ۱۵- سایر کشورها ۲۵/۰۰۰ ریال

برای کشورهای انگلستان و بلژیک شهریه بطور جداگانه با تایید نمایندگی جمهوری اسلامی ایران ارسال خواهد شد برای کشور هندوستان و همچنین رشته پزشکی بعضی از کشورها که ناچار به پرداخت اضافه شهریه هستند پس از تایید وزارت فرهنگ و آموزش عالی ارز لازم دانشجویان ارسال خواهد شد.

در مورد دانشجویان متاهل مرد که دارای همسر میباشند و همسر دانشجویان همراه آنها باشند بمیزان ۳۵ درصد ارز دانشجویی بابت حق تاهل (اضافه برارز دانشجویی مشروط براینکه همسر به تحصیل اشتغال نداشته باشد) و برای فرزندان همراه به میزان ۱۵ درصد برای هرفرزند ارسال خواهد شد.

## برنامه هفته ناشنوایان اعلام شد

سرویس خبری- به منظور شناساندن خلاقیتها و کارآئی معلولین به جامعه اسلامیمان و به تصویب هیئت دولت از ۱۱ الی ۱۷ مهرماه ۱۳٦۱ هفته ناشنوایان برگزار خواهد شد.

برنامه‌هائی که در طول این هفته برگزار خواهد شد، بدین شرح می‌باشد.

۱- یکشنبه ۱۱ مهرماه ۱۳٦۱ افتتاح برنامه‌های هفته ناشنوایان توسط سرپرست بهزیستی کشور و معاونت توانبخشی. شامل: سخنرانی، اجرای نمایش و نمایشگاه کارهای دستی و هنری ناشنوایان (محل اجرای نمایش موزه هنرهای معاصر خیابان کارگر نبش پارک لاله).

۲- روز دوشنبه ۱۲ مهرماه ۱۳٦۱ مراسم نامگذاری مرکز آموزش فنی و حرفه‌ای ناشنوایان بنام شهید دکتر سید حسن آیت، با حضور اعضاء خانواده آن شهید و بنیاد شهید و مسئولین و معاونین سازمان بهزیستی کشور که در روز مذکور برنامه‌های سرود و نمایش و بازدید از کارگاهها و نصب تابلو جدید اجرا خواهد شد.

۳-۱۳ و ۱٤ مهرماه عیادت از مجروحین جنگ.

٤-۱۵ مهرماه تجدید میثاق با شهدای انقلاب در بهشت زهرا.

۵-۱٦- مهرماه بازدید از خانواده‌های ناشنوایان.

٦-۱۷ مهرماه بازدید از مراکز توانبخشی ناشنوایان (مرکز آموزش فنی و حرفه‌ای ناشنوایان شهید دکتر آیت)- مرکز توانبخشی ناشنوایان- اندرزگاه مادر.

یادآوری میشود که تلفن ٦۲۷۹٦۹- ٦۲۲۰٤۰ آماده پاسخگوئی خواهد بود.

## ٤۹۰ ضربه شلاق به ۷ معتاد زده شد

سرویس خبری- صبح روز پنجشنبه (٦۱/۷/۸) ۷ معتاد که بجرم اعتیاد بازداشت شده بودند: براساس رای صادره ازدادسرای موادمخدر هرکدام ۷۰ ضربه شلاق خوردند.

براساس گزارش رسیده حکم شرعی درمورد افراد زیر به اجرا درآمد:

۱- نادر لشگری ۲-سیدعلی مهدیان ۳- امیراسدی ٤-حسین میرطاهری ۵-جمشید جعفری ٦- همایون کیارستمی ۷-یحیی شمس‌آبادی.

## ۱۸ قاچاقچی محکوم به اعدام شدند

سرویس خبری- روابط عمومی دادسرای انقلاب اسلامی مبارزه با مواد مخدر مرکز طی اطلاعیه‌ای اعلام کرد درنیمه دوم شهریور ماه سال جاری به حکم دادگاههای این دادسرا به پرونده ۱۰۳٦ نفراز متهمین مواد مخدر رسیدگی واحکام ذیل صادرشده است ۱۸ قاچاقچی حرفه‌ای بین‌المللی محکوم به اعدام- یک نفر به ۲۵ سال زندان- ۱۸نفر از ۱۰تا۱۵ سال زندان- ۱۰نفر به ۱۰ سال زندان- ۱۲٦ نفر ازیک تا ۱۰ سال زندان.

لازم بتذکر است ۷۱۵ تن از این متهمین جهت ترک اعتیاد به اردوگاههای بازسازی معتادین شورآباد- خیابان بهار وگاخ وزندان قصر فرستاده شدند دراین بین نیز عده‌ای با تحمل شلاق وضمانت معتبر آزادشدند.

## ۲ تن از همدستان قطب زاده به اعدام، ۲ تن به حبس ابد و ۵ تن دیگر به٤۵ سال زندان محکوم شدند

به حکم دادگاه انقلاب ارتش جمهوری اسلامی ایران مهدی مهدو

# بازتاب پیروزیهای عملیات مسلم بن عقیل در خبرگزاریهای جهان

* روزنامه انگلیسی گاردین روز پنجشنبه پیش‌بینی کرده بود که بنظر میرسد ایران هرگز قادر به آغاز حمله‌ای علیه نیروهای عراقی باشد.

**بدنبال تهاجم رزمندگان اسلام برای بیرون راندن متجاوزان عراقی در غرب کشور که ۵۰ دقیقه بعد از نیمه شب گذشته آغاز و منجر به آزاد سازی ارتفاعات سوق‌الجیشی مهمی در غرب کشور شد، خبرگزاریهای جهان خبر از آغاز حمله پیروزمندانه جدید قوای اسلام دادند.** در این رابطه خبرگزاری رویتر نوشت: نیروهای ایرانی اوایل بامداد دیروز یک تهاجم عمده علیه ارتش عراق را آغاز کردند و ارتفاعات مشرف به شهر «مندلی» واقع در یکصد کیلومتری بغداد را بتصرف درآوردند. این خبرگزاری می‌افزاید ارتفاعات باز پس گرفته شده بخشی از خاک ایران است که از پائیز سال ۱۹۸۰ در اشغال نیروهای عراقی بوده است.

این خبرگزاری همچنین با اشاره به اینکه صدام در آغاز تجاوز فکر میکرد که براحتی پیروز خواهد شد تلویحا اعتراف کرده است که رژیم بعث عراق تلفات بسیاری را متحمل شده است.

همچنین خبرگزاریهای آسوشیتدپرس- فرانسه - ثانیوگ و رادیو بی- بی- سی نیز با انتشار خبرهای مشابهی بنقل از منابع رسمی دو کشور خبر از حمله و پیروزی جدید قوای اسلام تحت نام «مسلم‌بن عقیل» دادند.

بر اساس گزارش این خبرگزاریها، رسانه‌های گروهی رژیم عراق طبق روال همیشگی خود و برغم پیروزیهای بسیار مدافعان انقلاب اسلامی ادعا میکنند که حملات رزمندگان اسلام را دفع کرده‌اند! ولی در مجموع بازتاب عملیات مسلم بن عقیل در گزارشات خبرگزاریهای بین‌المللی حکایت از دست آوردها و پیروزیهای رزمندگان اسلام دارد. در همین حال آسوشیتدپرس در گزارشی از آخرین تحولات جنگ ایران وعراق با اشاره به اهمیت ارتفاعات مشرف به شهر مندلی عراق تسلط کامل نیروهای اسلام بر ارتفاعات این منطقه را متذکر شده است این خبر گزاری از سوی دیگر با اشاره به اعلامیه نظامی عراق تلاش کرده است تا بتصور خود از ارزش پیروزیهای اخیر نیروهای اسلام در تصرف بخش مهمی ازمناطق استراتژیک و مهم نیروهای عراق در خاک این کشور بکاهد. از سوی دیگر خانم «لیز تر گود» از جمله خبرنگاران سرشناس عربی که به دعوت صدام به عراق رفته بود روز پنجشنبه در مقاله خود که در روزنامه «گاردین» بچاپ رسید تحت عنوان «انتظار حمله‌ای که هرگز بنظر نمی رسد بوقوع بپیوندد» به تمجید و تعریف فرماندهان عراقی پرداخته و می‌نویسد: فرماندهان عراقی بسیار با تجربه هستند زیرا آنها که در انگلیس تعلیم دیده‌اند و هر لحظه آماده‌اند نیروهای ایرانی را در هم بکوبند! این خبرنگار سعی کرده است انبوه نیروهای بهلاکت رسیده بعثیون را اندک قلمداد کند لکن پس ازگذشت ۲۴ ساعت از درج این مقاله که به انگیزه روحیه دادن به فرماندهان مملوک بعثی برشته تحریر درآمده است، یکی از مهمترین مواضع استراتژیک مرری که بیش از ۲ سال دراختیار ارتش بعثی بود، از دشمن باز پس گرفته شد واکنون پایتخت رژیم صدام میرود که در تیر رس ارتش اسلام قرار گیرد.

سخنگوی سفارت آمریکا در بیروت اعلام کرد :

# اسرائیل و لبنان بطور مشترک ازفرودگاه بیروت استفاده خواهند کرد!

*** مقامات لبنانی و صهیونیستی در مورد حضور یک مامور اسرائیلی در برج کنترل فرودگاه بیروت که بزبان عربی تکلم کند، بتوافق رسیدند.**

بیروت خبرگزاری جمهوری اسلامی با رسیدن نیروهای آمریکایی به فرودگاه وبندر بیروت عملیات ورود نیروهای چند ملیتی مداخله‌گر به بیروت تکمیل شد.

در این حال فرودگاه بین المللی بیروت بدنبال یک تعطیلی صد و پانزده روز فعالیت خود را با نظارت سربازان آمریکائی و اسرائیلی از سر گرفت.

از سوی دیگر جمعی از مسئولان بلند پایه شرکت هواپیمائی لبنان که به خارج از کشور گریخته بودند، توسط یک هواپیما وارد بیروت شدند.

گزارش نمایندهٔ خبرگزاری جمهوری اسلامی از بیروت همچنین حاکیست یک سخنگوی آمریکائی اعلام کرد: قرار دادی بین مقامات لبنانی و رژیم صهیونیستی به امضاء رسیده است که بموجب آن نیروهای اسرائیلی، فرودگاه بین المللی بیروت را از سلاحهای سنگین تخلیه خواهند کرد و در مقابل نیروهای اسرائیلی در مواقع «ضروری» خواهند توانست از فرودگاه بیروت استفاده کرده از آن برای انتقال تجهیزات نظامی یا تامین احتیاجات خود بهره برداری کنند. بعلاوه مقامات دربارهٔ حضور یک مامور اسرائیلی در برج کنترل فرودگاه بیروت که بزبان عربی تکلم میکند، بتوافق رسیدند.

### ورود فیلیپ حبیب به بیروت

از سوی دیگر فیلیپ حبیب مامور ویژهٔ آمریکا در خاورمیانه برای انجام مذاکره با مقامات لبنان از قاهره وارد بیروت شد. حبیب در خلال دیدارش از مصر با مقامهای این کشور از جمله کمال حسن علی وزیر امور خارجه پیرامون طرحهای آمریکا برای لبنان مذاکراتی انجام داد فیلیپ حبیب مامور ویژهٔ آمریکا دیروز پس از ورود به بیروت با امین جمیل رئیس جمهور دست نشاندهٔ لبنان دیدار وگفتگو کرد.

رادیوی دولتی لبنان گفت هدف از این دیدار بررسی چشم انداز طرح آمریکائی تخلیه نیروهای خارجی از لبنان است هدف از این عبارت معمولا نیروهای سوری مستقر در لبنان است

ازسوی دیگر این رادیو همچنین گزارش داد یک کشتی ایتالیائی وارد بندر بیروت شده و تخلیه خودروها و سهمات از این کشتی برای یک هزار و هشتاد نیروی مداخله‌گر ایتالیائی مستقر در لبنان آغاز شده است. در این میان بگزارش رادیو دولتی پادشاهی سعودی فهد شاه این کشور از فیلیپ حبیب مامور ویژه آمریکا به خاور میانه خواسته است تا گفتگوهای جاری خاورمیانه‌ای خود را گسترش دهد! بابگزارش آسوشیتدپرس از ریاض رادیو عربستان گفت ما نیاز به تلاشهای صادقانهٔ حبیب برای احقاق حقوق فلسطینی‌ها را به وی یاد آور شده‌ایم! این رادیو ادعا کرد که جنایات اسرائیل در لبنان گامی بسوی صلح بوده است و اظهار داشت ثبات در لبنان ومنطقه برقرار نخواهد شد اگر رمان در گامهای تدریجی بسوی صلح تلف شود و راه حلهای اساسی وجامع دنبال نگردد.

به بهانه کمک به ارتش لبنان

# آمریکا به فالانژها سلاح سنگین تحویل داد

**●عرفات تعهد کرد تمامی قطعنامه‌های سازمان ملل رابپذیرد.**

**●آمریکا تاکنون ۲۱ میلیارد دلار به اسرائیل کمک بلاعوض داده است.**

بگزارش واحد مرکزی خبرازبس مجله تایم چاپ آمریکا نوشت: اسرائیل ازسال۱۹۴۸ تاکنون ۱۴ میلیارد دلار کمکهای نظامی و۷ میلیارد دلار تحت عنوان کمک اقتصادی ازآمریکا دریافت کرده است.

کمکهای اقتصادی آمریکا به اسرائیل نیز عمدتاً درخدمت بالا رفتن قدرت نظامی این کشوربوده است.

بنوشته این نشریه۸۵ درصد از ۶۰۰ جنگنده نیروی هوائی اسرائیل توسط آمریکا تامین شده است.

همچنین بیش از ۱۴۶۰ تانک ام- ۶۰ وام- ۴۸ نفربر و ۴ هزارتانک زرهی ام- ۱۱۳ ویک هزارلوله توپ دوربرد ازسوی آمریکا دراختیارنیروی زمینی اسرائیل قرارگرفته است.

علاوه براین رژیم صهیونیستی سالانه بالغ برنیم میلیارد دلار قطعات یدکی نظامی ازآمریکادریافت میدارد.

کارخانه‌های اسلحه سازی آمریکا درحال حاضر سرگرم ساخت سفارشات جدید رژیم صهیونیستی که بیش ازیک میلیارد ونیم دلار برآورد شده، هستند.

ازجمله این سفارشات۱۵ هواپیمای جنگنده بسیارمدرن ۸۰۰ تانک زرهی ۲۰۰ خمپاره‌انداز مستقر برروی خودرو و ۱۲۰۰ موشک ازانواع مختلف رامی‌توان نام برد.

ازسوی دیگر مجلس نمایندگان آمریکا تخصیص کمک نظامی ومالی به اسرائیل راکه بالغ بر۲ میلیارد دلار طی سال مالی آینده است تصویب کرد.

### مسلح کردن فالانژها

دراین میان ارتش لبنان که توسط فالانژها اداره میشود، دومین محموله از کمکهای نظامی امریکا شامل بیست خودروی زرهی نفربر از نوع (ام۱۱۳) وتعداد صدوبیست قبضه موشکانداز وچند نوع توپ از جمله توپ (۱۰۶) به همراه مقادیر متنابهی ازمهمات دریافت کرد.

لازم به یادآوریست که ارتش لبنان کمکهای نظامی امریکا را که روز گذشته به بندرگاه بیروت رسید با حضور وزیر دفاع وفرمانده ارتش لبنان وموریس درایر ومعاون وزیر خارجهٔ امریکا تحویل گرفت.

ازسوی دیگر ارتش لبنان به استقرار درمناطق مختلف بخش مسلمان‌نشین بیروت همچنان ادامه میدهد وپس از کشتار دستجمعی نیروهای اسرائیلی در قسمتهائی ازبخش مسلمان‌نشین بیروت کنترل کامل این منطقه را بدست گرفت.

دراین میان فالانژها وارتش لبنان برخی مناطق حومهٔ جنوبی بیروت که تاکنون وارد آن نشده‌اند را به محاصرهٔ خود درآورده ودراین رابطه با حمله به منازل مسکونی مسلمانان، دهها تن را بازداشت کرده‌اند.

درهمین حال روز گذشته نیروهای فالانژوارتش لبنان با محاصره درآوردن منطقه الشیاح واقع در حومه جنوبی بیروت چندین نفر را بازداشت کردند که درنتیجه آن درمنطقه مزبور جوی از تشنج حکمفرما شد.

### تعهدات جدید عرفات

خبرگزاری فرانسه ازواشنگتن گزارش داد یاسرعرفات رئیس سازمان آزادیبخش فلسطین درمصاحبه‌ای بایک نشریه امریکائی تاکیدکرد آماده است تمام قطعنامه‌های سازمان ملل را بپذیرد.

عرفات یادآور شد که اسرائیل بوسیلهٔ یک قطعنامه سازمان ملل یعنی قطعنامه تقسیم ۱۹۴۷ ایجادشده بود. عرفات به این سئوال که آیا او درحال حاضر تقسیم را می‌پذیرد پاسخ داد ما آماده‌ایم تمام قطعنامه های سازمان ملل را بپذیریم.

درژوئیه گذشته پل‌مک کلوسکی نمایندهٔ جمهوری خواه مجلس نمایندگان امریکا تاکید کرده بود که عرفات سندی را امضاء کرده است که موید تمام قطعنامه های سازمان ملل از جمله قطعنامه های ۲۴۲ و ۳۳۸ شورای امنیت مربوط به حق موجودیت اسرائیل است. لکن اسرائیل وامریکا به تعهد عرفات اعتنائی نکرده وبیروت را با خاک یکسان کردند.

# مجلس آلمان اشمیت رابرکنار کرد

خبرگزاریها از بن گزارش داد پارلمان آلمان فدرال دیروز به برکناری هلموت اشمیت رهبر حزب سوسیال دمکرات از پست صدراعظمی اینکشور رای داد و هلموت کهل رهبر محافظه کاران را بجای وی انتخاب کرد.

اشمیت در پی‌گسستن ائتلاف احزاب دمکرات آزاد و دمکرات مسیحی از دولت ائتلافی وی پس از هشت سال از کار برکنار شد.

گزارش خبرگزاریها از بن حاکیست که هلموت اشمیت قبل از رای گیری خطاب به بوندستاگ ( مجلس آلمان فدرال) گفت که انتخاب یک جانشین برای او بدون انجام انتخابات عمومی اعتبار نهادهای دمکراتیک آلمان فدرال را خدشه‌دار میکند.

وی خطاب به اتحاد جدید لیبرالها و محافظه کاران که خواستار سرنگونی او هستند گفت: کار شما غیر قانونی است و فاقد توجیه اخلاقی است.

اشمیت افزود: سوسیال دمکرات‌ها و حزب دمکرات لیبرال آراد که دولت وی رادو هفته پیش ترک کردند در سال ۱۹۸۰ قول داده بودند که چهار سال کامل درائتلاف باقی بمانند.

وی افزود: هانس دیتریش گنشر رهبر سوسیال دمکرات‌ها در آن روز به او قول داده بود که هرکس به سوسیال دمکرات ها رای میدهد صدارت عظمای اشمیت را تضمین خواهد کرد.

هلموت اشمیت درآخرین نطق خود خطاب به پارلمان آلمان فدرال بشدت به اتحاد مخالفان خود حمله کرد و خواستار انجام یک انتخابات عمومی برای تعیین جانشین خود شد.

شامیر وزیر خارجه اسرائیل بیشرمانه اعلام کرد:

# ثمره عملیات گسترده اسرائیل درلبنان، یک قرارداد صلح خواهد بود!

خبرگزاری فلسطینی وفا گزارش داد قتل عام فلسطینیها در اردوگاههای صبرا و شتیلا توسط یک واحد ویژه مرکب از افسران پیشین ارتش صهیونیستی تحت فرماندهی مستقیم شارون وربر جنگ اسرائیل سازماندهی و هدایت میشده است این خبرگزاری بنقل از گزارشات رسیده از سرزمینهای اشغالشده یادآور شده که واحد مزبور در سال ۱۹۷۵ بهنگام تصدی وزارت جنگ رژیم اشغالگر قدس توسط شیمون پرز در کابینه اسحاق رابین ایجاد شده است. بنابراین گزارش وظیفه این واحد ویژه کمک فنی و ارتباطات و هماهنگی با نیروهای فالانژیست در لبنان است. خبرگزاری وفا یادآور شده است که منظور شارون از «افسران اسرائیلی تحت فرماندهی مستقیم پرز» در سخنرانی خود در پارلمان صهیونیستی همین واحد ویژه است که مستقیما در قتل عام فلسطینی ها در تل زعتر شرکت داشته است و هم اکنون تحت فرماندهی مستقیم شارون و هدایت نیروهای فالانژ لبنانی و مزدوران سعد حداد را نیز بعهده دارد.

همچنین بگزارش رویتر از بیروت منابع قضائی گفتند یکی از بازماندگان قتل عام اخیر در اردوگاههای آوارگان فلسطینی به ماموران تحقیق دولت لبنان گفت که وی شنیده است که بعضی از مهاجمان به این اردوگاهها به زبان عبری با هم صحبت میکرده اند. منابع مزبور افزودند این شخص که یک معلم مدرسه است این مطلب را در برابر اعضای کمیسیون دولتی مامور تحقیق در قتل عام که سرگرم بازدید از اردوگاههای صبرا و شتیلا در حومه جنوبی بیروت است بیان داشته است. بازماندگان این قتل عام همچنین به خبرنگاران گفته اند که مهاجمان را در لباس نیروهای لبنانی گروهی که بیشتر آنان از فالانژیستها تشکیل شده است و نیز با لباس افراد گروه سرگرد سعد حداد را دیده‌اند که با سربازان اسرائیلی در عملیات کشتار دستجمعی همکاری میکرده اند.

### علت کشتار دستجمعی

خبرگزاری فرانسه از تل آویو گزارش داد اریل شارون وزیر جنگ اسرائیل اعلام کرد که ثمره عملیات گسترده اسرائیل در لبنان به یقین قرارداد صلح بین دو کشور خواهد داد.

شارون اضافه کرد که من تضمین میدهم که باین ترتیب لبنان قرارداد صلح با اسرائیل را امضاء خواهد کرد ولی البته نباید انتظار داشت که این امر فردا صورت گیرد بلکه احتیاج به «مراحل دیگری» نیز دارد که ممکنست چند ماه و شاید یکسال زمان احتیاج داشته باشد.

شامیر وزیر امور خارجه رژیم صهیونیستی که بتازگی از مشارکت در کشتار دستجمعی در اردوگاههای صبرا و شتیلا فراغت یافته است در مجمع عمومی سازمان ملل، سازمان آزادیبخش فلسطین را متهم به تروریسم نمود! بنا به گزارش خبرگزاری آلمان غربی بهنگام سخنرانی وی نمایندگان بسیاری از کشورها سالن کنفرانس را ترک کردند و وی تقریباً برای سالن خالی سخنرانی کرد. این گزارش حاکیست مصر تنها رژیم عربی بود که سخنان شامیر را که سراسر حمله به کشورهای عرب و ساف بود بدون هیچگونه اعتراضی تا به آخر استماع نمود شامیر دراین سخنرانی گفت اگر رمانی پیمان صلح میان اسرائیل و اعراب منعقد شود این امر به خودی خود موجبات صلح همه جانبه برای خاورمیانه را فراهم نخواهد آورد. وی قتل عام فلسطینیها را در اردوگاههای صبرا و شتیلا تنها یک اشتباه توصیف کرد! و مدعی شد رژیم صهیونیستی در این جریان دخالت نداشته است و طبعاً نمی تواند مقصر باشد! گزارشها حاکیست نماینده آمریکا در خلال سخنان شامیر، مرتباً سر خود را بعلامت تائید تکان میداد.

### ادعای مضحک

وزیر امور خارجه رژیم صهیونیستی طی نطق خود در اجلاس مجمع عمومی سازمان ملل که در حضور عده قلیلی ایراد شد گفت اسرائیل برای متوقف ساختن حمله دسته جمعی اعراب به اسرائیل بود که به لبنان حمله کرد!

لازم بتذکر است تجاوز اسرائیل به لبنان در زمانی صورت گرفت که رژیم های مرتجع عرب برای برسمیت شناختن اسرائیل در تلاش بودند. بعلاوه این نخستین بار است که اسرائیل برای توجیه جنایات خود در لبنان از چنین عبارتی استفاده می کند. در نخستین روزهای تجاوز اسرائیل به لبنان، رژیم صهیونیستی ادعا کرد بخاطر پاسخگوئی به حملات پراکنده چریکهای فلسطینی دست به این کشتار زده است.

همچنین جورج شولتز وزیر خارجه آمریکا در یک سخنرانی در مجمع عمومی سازمان ملل از رژیم صهیونیستی خواست درمقابل قراردادهای صلح، سرزمینهای اشغالی عرب را تخلیه کند. وی به کشورهای عرب توصیه کرد به روند کمپ دیوید بپیوندند وی در اجلاس مجمع عمومی اعلام کرد موافقت نامه های کمپ دیوید که براساس قطعنامه ۲۴۲ شورای امنیت قرار دارد فرمولی برای «صلح در برابر سرزمین» است و این موافقت نامه در دسترس کسانی که از ابتکار صلح آمریکا حمایت کنند، قرار دارد.

# مسلمانان امارات متحده پرچم آمریکارابآتش کشیدند

صدها تن ازمسلمانان درجریان تظاهرات ضد آمریکائی که روز دوشنبه درامارات رأس‌الخیمه ترتیب یافت پرچم آمریکا رابآتش کشیدند.

خبرگزاری خلیج که این خبر راروز پنجشنبه مخابره کرده است میافزاید این تظاهرات در روز عیدقربان وبعدازبرگزاری مراسم نماز ترتیب یافت وتظاهرکنندگان بابرپائی یک راهپیمائی علیه آمریکا ومتحدینش بخاطر قتل عام اخیرفلسطینیان بی‌گناه دراردوگاههای غرب بیروت شعار میدادند.

ازسوی دیگر روزنامه الخلیج چاپ امارات عربی متحده حکومتهای عرب راکه ازحضور نیروهای چند ملیتی برهبری آمریکا درلبنان حمایت میکند مورد حمله قرارداد وگفت: بعید نیست روزی بشنویم که یک یاچند کشور عربی ازآمریکاوغرب برای حفظ امنیت خلیج فارس ویا امنیت مدیترانه دربرابر خود اعراب نیز تقاضای کمک کنند.

# اشغالگران روسی دهکده «طلاب» در افغانستان را باخاک یکسان کردند

**● مجاهدین مسلمان افغانی موفق شدند یک هلیکوپتر روسی را سرنگون سازند**

خبرگزاری جمهوری اسلامی گزارش داد در حمله هوائی چند روز گذشته قوای مشترک اشغالگر روسی و رژیم وابسته افغانستان به دهکده هزار و پانصد خانواری «طلاب» از توابع فرمانداری انجیل استان هرات این دهکده بکلی باخاک یکسان شد.

این حمله توسط ۱۲ فروند هلیکوپتر و چند فروند هواپیمای میگ روسی انجام شد: براساس این گزارش مبارزین مسلمان افغانی موفق شدند یک فروند هلی‌کوپتر روسی را سرنگون سازند. هوشیاری و آگاهی مجاهدین مسلمان افغانی از حمله هوائی دشمن وهجرت سکنه این دهکده باعث شد در این حمله وحشیانه فقط دو تن از اهالی دهکده طلاب قربانی شوند.

گزارش دیگری حاکیست در یک نبرد شدید که در دهانه ذوالفقار منطقه گلران استان هرات واقع در مرز مشترک روسیه وافغانستان بین مبارزین مسلمان افغانی و نیروهای مشترک روسی و رژیم افغانستان روی داد و بمدت ۲ روز ادامه داشت ۲۰۰ تن از نیروهای اشغالگر افغانستان کشته و یا زخمی شدند و چهار دستگاه تانک آنان به تصرف انقلابیون مسلمان افغانی درآمد.

در همین حال خبرگزاری فرانسه گزارش داد گروهی از زنان افغانی یکشنبه گذشته در جلال‌آباد دست به تظاهرات زدند، این گروه آزادی شوهران خود را که طی حملات سربازان منظم افغانستان توسط مجاهدین اسیر شده‌اند را خواستار بودند. بنابراین گزارش پس از اینکه زنان تظاهر کننده با سنگ پنجره‌های ستاد کل پلیس مخفی را که در مرکز شهر قرار دارد خرد کردند پلیس وارد عمل شد و با گاز اشک‌آور و ضربات با توم آنان را متفرق ساخت.

# بر روی صفحات مطبوعات جهان

بقیه از صفحه ۱۲

### روزنامه «واشنگتن تایمز»

●سربازان دریایی از فرودگاه بیروت محافظت می‌کنند.
●موازنه تسلیحاتی در اروپا تغییرکرده است.
●پیش‌بینی میشود که اشمیت اخراج شود.
●نقش جدید اسپانیا در ناتو مشکلاتی برای رهبری ایجادکرده است.
●تروریستها ۱۰ بمب در ۱۰ شهر اسپانیا منفجرکردند.
●خاویار که روزی در شوروی فراوان بود حالا کمیاب شده است.
●در حمله هوایی به بازارافغانستان ۲۰۰ کشته و زخمی شدند.
●آغاز خوبی برای مذاکرات امریکا- آنگولا دیده میشود.

### روزنامه «وال استریت ژورنال»

●حدود ۹۰۰ سرباز دریایی در بیروت پیاده شدند و ۳۰۰ نفر دیگر بزودی پیاده میشوند.
●گرایش برژنف به رشد تسلیحاتی به جای رشد اقتصادی، رهبریت جدید شوروی را که بر سرکارخواهد آمد با بحران سیاسی-اقتصادی مواجه خواهد کرد.

### روزنامه «نیویورک تایمز»

●سربازان دریایی آمریکا در فرودگاه بیروت مستقر شدند.
●یکی از مشاورین عالی فالانژها در عملیاتی که به کشتار بیروت منجرشد دخالت داشته است.
●شولتز باهمپیمانان ما در مورد مبادلات بازرگانی با شوروی دیدارمی‌کند.
●حزب کارگری انگلیس بر موضع خلع سلاح هسته‌ای تاکیدمی‌کند.
●چین در حال ساختن پایگاه نیروی اتمی است.
●تعادل سلاحهای هسته‌ای اروپا از غرب به شرق تغییریافته است.
●ورشو ممکن است که به کار همبستگی پایان دهد.

# اخبار کوتاه جهان

**تذکر:جهان اسلام به مجموعه کشورهائی اطلاق میشود که اکثریت سکنه آنها مسلمان باشند والبته بمعنی اسلامی بودن رژیم همه آن کشورهانیست.**

## * جهان اسلام

**● شولتز وزیر خارجه آمریکا بمدت چهل وپنج دقیقه با وزیر خارجه ترکیه ملاقات کرد وبوی قول داد که در جهت جلب موافقت کنگره با ارائه کمک نظامی به ترکیه خواهد کوشید.**

● عبدالسلام جلود شخصیت شماره دوم لیبی وارد آدیس آبابا شد. وی قرار است به اتفاق کنت کائوندا رئیس جمهوری زامبیا و جولیوس نایبره رئیس جمهور تانزانیا و دنیس ساسو نگو سو رئیس جمهور کنگو درباره تشکیل مجدد نوزدهمین کنفرانس سران کشورهای عضو سازمان وحدت افریقا مشورت کند.

**● امین جمیل رئیس جمهوری تحمیلی لبنان استعفای دولت شفیق وزان را پذیرفت.**

● نخست وزیر انگلیس روز چهارشنبه در سرراه بازگشت به انگلیس در بحرین توقف کرد. وی طی توقف دربحرین باوزیر عمران وصنایع بحرین در مورد گسترش روابط بین دو کشور مذاکراتی بعمل آورد.

**● اتحادیه دانشجویان مسلمان اندونزی طی بیانیه‌ای آمریکا را مسئول خونریزی در غرب بیروت دانست.**

● رهبران فلسطین شامگاه پنجشنبه در دمشق برای تعظیم یک استراتژی جدید در پی قتل ابوولید فرمانده نیروهای مشترک فلسطینی و لبنانی اجلاسی بریاست یاسر عرفات برپا کردند.

**● وزیر مشاور در امور خارجی مصر گفت دولت آمریکا باید از ناراحتی افکار عمومی آمریکا از اقدامهای اسرائیل در لبنان انتقاد کرده وطرح صلح ریگان را در میز مذاکره مطرح کند.**

## *بلوک غرب

**●مجلس نمایندگان آمریکا روز گذشته لایحه‌ای رابه تصویب رسانید که بموجب آن تحریم علیه خط لوله‌گاز طبیعی شوروی لغو خواهد شد مگر آنکه ریگان بتواند گواهی نماید که شوروی برای احداث این خط لوله ازنیروی کاراجباری استفاده می‌کند.**

●دراثر انفجار پنج بمب به یک زندان دردست ساختمان درنزدیکی شهر پیزاروایتالیا خسارات زیادی وارد آمد.

**●خودکشی دربین کودکان سوئدی افزایش یافته وبطورنسبی روزانه یک کودک دراین کشور دست به خودکشی میزند.**

●نخستین جلسه ازسومین مرحله مذاکرات شوروی وآمریکا درباره سلاحهای هسته‌ای میان برد دراروپا دربی دوساعت وپانزده دقیقه گفتگو به کارخودپایان داد.

**●شورای امنیت اجلاس خودراکه قراربود دیروز برای رأی‌گیری درمورد قطعنامه‌ای که درآن از دبیرکل سازمان ملل خواسته میشد یک بازپرسی ویژه برای تحقیق درباره قتل عام فلسطینیها دربیروت تعیین کند لغو کرد.**

●یک بمب بسیارقوی که دربرابر درورودی مرکز انجمن صهیونیستها درحومه میلان کارگذارده شده بود منفجر شدوخسارات زیادی ببارآورد.

## * بلوک شرق

**● درپایان دیدار نخست‌وزیر سوریه از چکسلواکی بیانیه‌ای انتشار یافت که درآن دوکشور کنفرانس اخیر سران عرب درفاس مراکش را بسیار مهم وطرحهای شوروی درخاورمیانه را عالی توصیف کرده‌اند!**

● روزنامه ستاره سرخ ارگان ارتش شوروی درشماره دیروز خود از کارآئی سلاحهائی که شوروی به سوریه تحویل داده است ودرمقابل اسرائیل بکار رفته دفاع کرده است و اعلام داشته است که ارتش اسرائیل درنتیجه کاربرد این سلاحها متحمل تلفات قابل ملاحظه‌ای شده است.

**● درسانحه‌ای که برای یک هواپیمای ایلوشین ۶۲ متعلق به شرکت ائروفلوت شوروی بهنگام فرود درفرودگاه لوکزامبورگ روی داد ۱۰ نفر کشته و۶۷ تن مجروح شدند.**

● ژاپن با پرداخت یک وام شصت‌وپنج میلیاردینی به دولت چین موافقت کرد.

● خبرگزاری رسمی بلغارستان دیروز اعلام کرد مانورنظامی پیمان ورشو دراین کشور پایان یافته است.

## * سایر کشورها

● آمریکا برای سرکوبی جنبشهای چریکی در منطقه آمریکای مرکزی و حوزه دریای کارائیب از کشورهای تحت سلطه خود یک اتحادیه تشکیل میدهد. روز دوشنبه وزرای امور خارجه آمریکا- بلیز- هند و راس- السالوادور- کاستاریکا- کلمبیا و جامائیکا برای تشکیل سازمانی تشکیل جلسه میدهند.

فردیناند مارکوس رئیس رژیم حاکم بر فیلیپین روز پنجشنبه از سفر دو هفته‌ای خود به آمریکا، به فیلیپین بازگشت و این سفر را فوق‌العاده موفقیت آمیز توصیف نمود.

**● وزیر دارائی ونزوئلا عازم نیویورک شد تا در مورد بدهیهای خارجی کوتاه مدت ونزوئلا که سر رسید آن قریبا فرا خواهد رسید با بانکهای بین‌المللی مذاکره کند. طی سه ماهه آینده این کشور باید مبلغ ۱۸۰۰ میلیون دلار از بدهی خود را باز پرداخت کند. یادآوری میشود بدهی خارجی ونزوئلا از ۳۰ میلیارد دلار بیشتر است و دولت برای پرداخت آن در تنگنا قرار گرفته است.**

● سرهنگ سایه زربو رئیس کمیته نظامی ولتای علیا که از دو سال قبل قدرت را در این کشور در دست دارد. شب گذشته تغییرات وسیعی در دولت خود داد. در دولت جدید سایه زربو شش وزیر جدید به چشم میخورند که سه نفر از آنها نظامی هستند.

**● ژنرال ارشاد رئیس دولت نظامی بنگلادش پس از اخراج فلسطینیها از لبنان اظهار داشت تعداد زیادی از داوطلبان بنگلادش برای جنگیدن علیه رژیم صهیونیستی به سازمان آزادیبخش فلسطین ملحق خواهند شد!**

● مسلمانان تایلند خواستار قطع روابط سیاسی کشورشان با رژیم صهیونیستی شدند.

**● وزش طوفان شدید در سرزمین اصلی مکزیک پنجاه هزار نفر از مردم این ناحیه را مجبور به ترک خانه هایشان نمود و بر اثر آن دهها تن ناپدید شده‌اند.**

# وزرای خارجه کشورهای اسلامی تشکیل جلسه میدهند

حبیب شطی دبیر کل سازمان کنفرانس اسلامی اعلام کرد وزیران خارجه کشورهای اسلامی روز یازدهم اکتبر (۱۹مهر) درنیویورک گردهم خواهند آمد تاموضع خود پیرامون مسئله فلسطین راکه دردستورکارمجمع عمومی سازمان ملل متحد درج شده است هماهنگ کنند. بگزارش خبرگزاری فرانسه شطی قبل ازعزیمتش به نیویورک گفت:طرح صلح تصویب شده دراجلاس اخیرسران عرب درفاس به سه دلیل تاریخی بود. اول آنکه اعراب متعهد به اجرای آن شده‌اند. دیگر آنکه درمورد راه حل مسئله فلسطین لحن مشترکی درپیش خواهند گرفت وسوم آنکه درمورد استنباط خود ازاین راه حل وحدت خودرابه دوست ودشمن نشان خواهند داد.

درهمین حال گفته میشود حبیب بورقیبه رئیس حاکم رژیم تونس به حسن شاه مراکش پیشنهاد کرده است که کمیته هفت نفره وزرای خارجه کشورهای عربی که توسط کنفرانس فاس تشکیل شد طرح این کنفرانس رابرای ارائه به واشنگتن ببرد. بورقیبه گفت وزرای خارجه الجزایر- اردن- مراکش- عربستان -سوریه- تونس وسازمان آزادیبخش فلسطین باید این طرح رابه مقامات آمریکایی تحویل دهند.

(بسمه تعالی)

آگهی استخدام

۱۸۸۶۷م/الف

سازمان خبرگزاری جمهوری اسلامی برای تکمیل کارکنان خود به تعدادی افراد مؤمن ومتعهد به انقلاب اسلامی باشرایط زیرنیازمنداست.

۱- دارا بودن برگ پایان خدمت وظیفه ویامعافیت دائم.
۲- سپردن تعهد حداقل ۳ سال خدمت درخبرگزاری جمهوری اسلامی.
۳- موفقیت درآزمون کتبی ومصاحبه.

توضیح: بعلت نوع شغلها، تنها داوطلبان ازمیان آقایان گزینش خواهند شد

| ردیف | شغل | مدرک تحصیلی | تعداد | تخصص وتجربه |
|---|---|---|---|---|
| ۱ | مهندس الکترونیک | لیسانس الکترونیک | ۲نفر | تجربه درمخابرات |
| ۲ | مهندس الکترونیک | لیسانس الکترونیک | ۱نفر | ماشینهای حسابگر |
| ۳ | مهندس الکترونیک | لیسانس الکترونیک | ۱نفر | مخابرات ودیجیتال |
| ۴ | تکنسین الکترونیک | فوق دیپلم الکترونیک | ۲نفر | تعمیردستگاههای الکترونیک |
| ۵ | ماشین نویس | حداقل تحصیلات سیکل | ۲نفر | سرعت ودقت درتایپ |
| ۶ | حسابدار | تحصیلات درحسابداری | ۱نفر | تجربه سه سال‌حسابداری آشنا به زبان انگلیسی |

داوطلبان حداکثر تایکهفته پس ازانتشاراگهی فرم زیررابه واحد گزینش سازمان خبرگزاری جمهوری اسلامی ارسال دارند.

آدرس: تهران-خیابان ولیعصر-دوراهی یوسف‌آباد-شماره ۷۸۳ سازمان خبرگزاری جمهوری اسلامی (اداره گزینش)

(بسمه تعالی)

ایجانب ..... شماره شناسنامه ..... متولد .....
سال تولد ..... اسم پدر ..... متقاضی شغل [ ] میباشم
مدرک تحصیلی ..... تخصص وتجربه.

سازمان خبرگزاری جمهوری اسلامی

بسمه تعالی

اطلاعیه

موسسه تعاون اسلامی قم به یکنفر حسابدار و حسابرس با تجربه و ماهر نیازمند است خواهشمند است واجدین شرایط در ساعات کار به موسسه مراجعه و با تلفنهای ۲۶۸۷۰ و ۲۵۳۷۹ تماس حاصل نمایند.

موسسه تعاون اسلامی قم

بسمه تعالی

«آگهی دعوت از مهندسین مشاور»

شرکت نفت فلات قاره ایران درنظر دارد جهت طرح و اجرای پروژه‌های مربوط به سیستم اطفاء حریق مناطق عملیاتی خود ازخدمات مهندسین مشاور و پیمانکاران واجد صلاحیت و علاقمند استفاده نماید.

از کلیه موسساتی که دارای تجربیات و تخصصهائی درزمینه کار موردنظر میباشند تقاضا میشود ظرف مدت یکهفته از تاریخ اولین نوبت انتشار این آگهی جهت دریافت وتکمیل پرسشنامه‌ای که طی آن سوالاتی درمورد تجربیات و امکانات مهندسین مشاور و پیمانکاران مطرح گردیده است به خدمات پیمانکاری این شرکت بآدرس خیابان حافظ نبش سمیه شماره ۵۸۳ طبقه هشتم اطاق ۸۱۳ مراجعه فرمایند.

۱۸۵۶۹ م- الف

آگهی مناقصه شماره ۱۳

فرماندهی لجستیکی هوائی کارت و کاغذ کامپیوتری مورد نیاز خود را ازطریق مناقصه خریداری مینماید. داوطلبان میتوانند با مراجعه به معاونت خرید فرماندهی لجستیکی هوائی واقع در خیابان پیروزی و دریافت برگ شرایط و مشخصات ، پیشنهاد خود را تا ساعت ۸۳۰ مورخه ۱۳۶۱/۷/۲۴ به آجودانی فرماندهی لجستیکی هوائی تسلیم نمایند.

فرماندهی لجستیکی هوائی

۱۸۴۱۹ م الف

بسمه تعالی
شرکت ترقی وابسته به بنیادمستضعفین

اطلاعیه

تولید سرکه

باتائیدات الهی شرکت ترقی ارومیه وابسته به بنیادمستضعفان

## نخست‌وزیر از استانهای کهگیلویه و بویراحمد و چهارمحال بختیاری دیدار کرد

مهندس موسوی:

# دولت امروز افتخار میکند به مستضعفان و محرومان خدمت کند

مهندس میر حسین موسوی نخست وزیر به اتفاق علی اکبر پرورش وزیر آموزش وپرورش و علامرضا آقازاده وزیر مشاور در امور اجرایی و چندتن دیگر از مسئولان ساعت ۸/۳۰ صبح روز پنجشنبه وارد شیراز شد و در فرودگاه این شهر ازسوی نعمت ا... نقاء استاندار فارس، حجت الاسلام حائری امام جمعه شیراز ومسئولان نظامی وسیاسی این استان مورد استقبال قرار گرفت.

به گزارش خبرنگار خبرگزاری جمهوری اسلامی نخست وزیر پس از مراسم استقبال رسمی و سان از گارد احترام در جلسه‌ای با حضور مسئولان استان فارس مسائل و مشکلات این استان را مورد بررسی قرارداد. همین گزارش حاکیست سپس مهندس موسوی و همراهان مقارن ساعت ده توسط هلی کوپتر عازم شهرستان یاسوج شدند.

بنا به گزارش خبرنگار جمهوری اسلامی جلسهٔ مذکور یکساعت بطول انجامید و دربارهٔ مشکلات ومحرومیتها وپیشرفتهای استان گزارشاتی به ایشان داده شد در رابطه با میزان رشد فوق العاده خرید گندم از کشاورزان استان مطرح گردید که میزان خرید در سال قبل ۱۰۴ هزار تن بوده و لی تاکنون حدود ۱۵۰ هزار تن میباشد که امید میرود تا پایان سال جاری ۲ برابر سال قبل خرید گندم از کشاورزان باشد و از این نظر استان فارس خود کفا شده است و مازاد آنرا به استانهای همجوار صادر خواهد نمود، همچنین از آقای نخست وزیر تقاضا شد با توجه به رشد عظیم خرید گندم و ظرفیت ۲۴ هزار تن سیلو در شیراز اقدام به تاسیس سیلوهای جدیدی شود همچنین در این دیدار کوتاه گزارشی از مناطق محروم لارستان و نورآباد به ایشان‌داده شد در پایان آقای نخست وزیر اظهار امیدواری نمود که در مسافرتی به شیراز تمام مسائل را از نزدیک بررسی نمایند. معاون سیاسی استانداری فارس در مورد مسائل مطرح شده در حضور نخست وزیر گفت: مسائل مطروحه از جهت راه، آب، برق مسائل بهداشتی وانتظامی وسوخت بود وپیشرفتهائی که علیرغم همه محدودیتها و محرومیتها شده باطلاع ایشان رسید.

وی گفت: در رابطه با محرومینها آقای نخست وزیر فرمودند: هیئت دولت به این نتیجه رسیده که تنها چند استان محروم نداریم بلکه در استانهای دیگر هم که عنوان محرومیت ندارند نقاط بسیار محرومی وجود دارد. لذا طرح تهیه شناسنامه نقاط محروم در همه استانها در دست اجرا است و این مسافرتها در رابطه با همین موضوع است.

**نخست وزیر:**

***هیئت دولت به این نتیجه رسیده است که تنها چند استان محروم نداریم بلکه در استانهای دیگر هم که عنوان محرومیت ندارند نقاط بسیارمحرومی وجود دارد.**

*** انشاءالله اصطلاح استان محروم را از بین می‌بریم و نقاط محروم را آبادمیسازیم.**

***نخست وزیر در جمع عشایر کپرنشین:***

***● شما سرمایه‌های گرانقدر این انقلاب هستید.***

***● در جمهوری اسلامی ما سعی داریم تا امکانات را باهم مصرف کنیم.***

***● دولت افتخارمی‌کند به مستضعفان و محرومان خدمت کند.***

***● ما با ایمان خود میتوانیم بزرگترین مشکلات را از بین ببریم.***

***● ما مصیبتها و دشواریهای شما را روی دوش خودمان احساس می‌کنیم.***

***● انشاءالله عدالت اجتماعی در سراسر کشور بطوریکسان اجراء خواهد شد.***

### * بازدید از استان کهگیلویه و بویراحمد

برادر میرحسین موسوی نخست وزیر و همراهان در یاسوج مورد استقبال استاندار، روحانیون، و سایر مقامات استان کهگیلویه و بویراحمد قرار گرفتند. برادر موسوی در گفتگوئی با خبرنگار واحد مرکزی خبر گفت: به فرمان رهبر کبیر انقلاب مبنی بر رسیدگی به نقاط محروم، دولت جمهوری اسلامی ایران رسیدگی باین نقاط را در برنامه خود قرار داده است آقای نخست وزیر با تقدیر از عشایر عبور این جمله که بفرموده امام سرمایه کشور هستند گفت: آمده ایم تا در جهت بهتر شدن اوضاع و مسائل این استان قدمهائی برداریم برادر موسوی سپس با اشاره به مهمترین مشکلات استانهای محروم یعنی کمبود نیروی انسانی کارآمد گفت: برنامه هائی در دست اقدام است تا با نشان دادن واقعیتها در مناطق و مهیا نمودن تسهیلات با ایثارگری جوانان دلسوز و متعهد این نارسائی را برطرف سازیم و انشاء الله اصطلاح استان محروم را از بین ببریم و نقاط محروم را آباد میسازیم.

### ● بازدید از گچساران

آقای نخست وزیر پس از یک توقف کوتاه مدت در یاسوج و گفتگو با سرپرست استانداری کهگیلویه و بویراحمد به منظور بازدید از مناطق مختلف شهرستان گچساران عازم این منطقه شد. در این سفر که برادران پرورش وزیر آموزش و پرورش، آقا زاده وزیر مشاور در امور اجرایی، آقای نقاء استاندار فارس و آقای قنبری سرپرست استانداری کهگیلویه و بویراحمد به همراه نخست وزیر با هلیکوپتر وارد قریه گره در ۹۰ کیلومتری دو گنبدان شدند و مورد استقبال حجت الاسلام مبتقی کاشانی امام جمعه گچساران و تنی چند از فرماندهان نظامی منطقه قرار گرفتند. نخست وزیر و همراهان پس از مراسم استقبال رسمی، در مسجد این قریه حضور یافت و در جمع کارکنان صنعت نفت طی سخنانی کوتاه با اشاره به نقش کارگران متعهد صنعت نفت در گرداندن چرخهای اقتصاد مملکت گفت: شما کارگران عزیز سرمایه های انقلاب هستید نقش شما را هیچکس فراموش نمیکند شما اگر به رسانه های گروهی غرب و شرق توجه کنید خواهید دید که آنان آرزوی از هم پاشیدگی انقلاب و نظام جمهوری اسلامی ایران را میکنند آنها با محاسبات خود پیش بینی کرده بودند که این انقلاب پس از چند ماه از بین خواهد رفت اما جای سئوال اینجاست که چگونه محاسبات آنها اشتباه از آب در آمد

نخست وزیر افزود: کشوری که از هر سو مورد حمله دشمنان قرار گرفته و در محاصره اقتصادی کامل بسر میبرد همچنان روی پای خود درمقابل ابرقدرتها ایستاده که این ناشی از ایمان شما امت بیدار و بپا خاسته ایران است.

وی گفت: دشمن هر روز سعی میکند ضربه‌ای به ما بزند یکروز جزیره خارک را مورد حمله قرار میدهد و روز دیگری به نحو دیگر. این توطئه‌ها نه تنها باعث کاهش تولیدات نمیشود بلکه همچنان به همت شما کارگران عزیز و با همت ملت ایثارگرمان انقلاب به پیش خواهد رفت.

برادر موسوی گفت: رمز پیروزی ما از ۲۲ بهمن تاحال بهیچ عنوان حول مسائل مادی نبوده تنها آن چیزی که شما را دراین نقطه نگه داشته است اعتقاد به مسائل اسلامی است و اگر ما لحظه‌ای به خودمان فکر کنیم خواهیم دید آنچیزی که ما از کشورهای دیگر اضافه داریم همین شعارهای ماست که امپریالیسم از آن هراس دارد.

براساس همین گزارش نخست وزیر در پایان سخنان خود از زحمات کارکنان صنعت نفت در حفظ و نگهداری صنایع کشور تشکر کرد و برای آنان آرزوی موفقیت نمود.

### ● سخنان نخست وزیر در جمع عشایر کپرنشین

برپایه همین گزارش نخست وزیر و همراهان بمنظور بازدید از نقاط محروم این منطقه و آشنایی با اوضاع و احوال آنان علاوه بر شهرستانهای دهدشت و گچساران به چند قریه از جمله سرفاریاب از توابع شهرستان کهنکیلویه رفت و از نزدیک با عشایر این منطقه به گفتگو نشست.

نخست وزیر درقریه سرفاریاب که یک قریه بسیار محروم در ۷۰ کیلومتری یاسوج میباشد درکپر یکی از عشایر این منطقه حضور یافت و ضمن گفتگو با آنان اهالی این منطقه را مورد تفقد قرار داد و در گفتگوئی با عشایر مسائل و مشکلات آنان رامورد ارزیابی قرارداد و دستورات لازم جهت بهبود وضع عشایر به مسئولان منطقه صادر کرد.

برادر موسوی نخست وزیر، کمبود آب را که یکی از بزرگترین مشکلات این عشایر است مورد تاکید قرار داد.

آقای نخست وزیر آنگاه درمیان ابراز احساسات پرشور درحالیکه شعار میدادند جنگ جنگ تا پیروزی طی سخنان کوتاهی گفت: امام امت علاقه بسیار شدیدی به شما دارد و در تمام دیدارها رسیدگی به نقاط محروم را مورد تاکید قرار میدهند شما سرمایه‌های گرانقدر این انقلاب هستید ما با ایمان خود میتوانیم بزرگترین مشکلات را از بین ببریم.

رژیم ستم شاهی سعی میکرد همه امکانات را درمراکز بکاربرد و به تنها جایی که نظر نداشت همین مناطق محروم بود اما در جمهوری اسلامی ما سعی داریم تا امکانات را با هم مصرف کنیم و انشاءا... که عدالت اجتماعی در سراسر کشور بطور یکسان اجرا شود.

براساس همین گزارش مهندس موسوی نخست وزیر و همراهان عصر همین روز به یاسوج بازگشتند.

برادر میرحسین موسوی نخست‌وزیر شب جمعه درجلسه‌ای باحضور برادران پرورش وزیرآموزش وپرورش، آقازاده وزیرمشاور درامورا‌جرائی، نقاء استاندار فارس، قنبری سرپرست استانداری کهگیلویه وبویراحمد ومدیران کل فرمانداران ومسئولان نواحی مختلف استان مسائل ومشکلات استان رامورد بحث و بررسی قراردادند.

در این جلسه که بمدت ۳ ساعت بطول‌انجامید به تفصیل پیرامون مسائل ومشکلات مختلف استان کهگیلویه وبویراحمد بحث وتبادل نظر شد ودررفع نارسائی‌هاوکمبودهای این استان عشایری تصمیماتی گرفته شد.

برادرمیرحسین موسوی همچنین شب جمعه در مسجد صاحب‌الزمان یاسوج طی سخنان مبسوطی ضمن محکوم کردن جنایات رژیم منحوس گذشته ودرمحرومیت نگهداشتن استانهای محرومی همچون این استان گفت: آن چیزی که دررژیم گذشته درکهگیلویه وبویراحمد پیاده میشد همان سیاستی بود که درسراسرکشوردررابطه بامحروم نگهداشتن عشایر غیورودلاور صورت میگرفت ولی باپیروزی انقلاب شکوهمند اسلامی امامان عشایر راسرمایه کشور دانستند نکته دیگری که عمیقاً درژیم گذشته در اینجا پیاده میشد ترویج فحشا و ازبین بردن اخلاق اسلامی و زدودن اسلام ازاعتقادات درمیان عشایر عبوراین سامان بود وهرجا پرچم سیاهی برای عزاداری حسین (ع) بر افراشته میشد مثل تیغی برچشم رژیم سابق ودرست برخلاف این جهت حرکت میکردند.

وی درارابطه بانفوذ خوانین دررژیم گذشته گفت: مسئله دیگرحاکم براین استان که درزمان طاغوت خود شاهد بودم مسئله تکیه برخانها وعده معدودی بود که رژیم ازطریق انهاخودش راازآسیب تهاجم مردم غیور این منطقه دورنگه داشته بود تابتواند اراده مسجم شماراردستان خودش نگه دارد.

نخست‌وزیر درسخنانش افزود: دورنگه‌داشتن عشایر ازآگاهیهای سیاسی ومردمی ازجمله سیاستهای رژیم منحوس گذشته بودولی امروز با رشد آگاهیهای سیاسی وفرهنگی مردم مادر روستاها واقصی نقاط کشورمان دشمنان خودرامیشناسند ومردم امروز نیز رهبری نورانی امام امت راارج مینهند ومی‌دانند همه اینها درسایه وجود رهبری و ولایت فقیه میباشد وامام آنچنان روحی دراین ملت دمید که اگر همه جهان برعلیه‌اش بشورد احساس دلتنگی نمیکند.

نخست‌وزیر در رابطه باتوطئه‌های جنایتکاران داخلی وخارجی گفت: هرموقع برعلیه ماهجوم شده ودسیسه وتوطئه ابرقدرتها برعلیه ماواج گرفته همان لحظه ما احساس قدرت کردیم وایمانمان قویتر شده واگرتمام جهان برعلیه ماتوطئه کنند ماقادریم یک تنه درمقابل همه آنها بایستیم و ملت ماامروز به سلاحی مجهز است که ابرقدرتها این سلاح رادراختیارندارندوآنهااسلحه‌های پیچیده‌ای دارند که خوب میتوانند آدم بکشند ومنابع کشورهای مستضعف راتابود کنند.

وی درادامه سخنانش گفت: مگرماچه داریم که تمام ابرقدرتها اینقدر دلهره وترس دارند ازاین حرکتی که دراین کشور ایجاد شده، این حرکت مسائل مادی ندارد، شعارهایی که دراینجا و درسپاه چادرهای عشایری ودیگر نقاط کشورمان داده میشود این بزرگترین سلاح ما است واین سلاح برنده‌ترین سلاح تاریخ است وتازمانی که این سلاح راماداریم یقیناً پیروزی ازآن ماخواهد بود.

نخست‌وزیر درپایان در رابطه بامحرومیت مناطق مختلف کشورمان گفت: مهمترین مسئله‌ای که در رابطه بااستانهای محروم داریم این است که هنوز نتوانسته‌ایم نیروهای متخصص خودمان رابه سوی این مناطق محروم سوق بدهیم.

برادر میرحسین موسوی بامداد روز جمعه در قطعه شهدای گلستان یاسوج حاضر شد و ضمن قرائت فاتحه بر تربت پاک شهدای اسلام از مقام آنان تجلیل کرد.

برادر میرحسین موسوی نخست وزیر پس از ۲۴ ساعت توقف در استان کهگیلویه و بویراحمد روز جمعه یاسوج مرکز این استان را بقصد اصفهان ترک گفت.

برادر موسوی نخست وزیر قبل از ترک یاسوج طی گفتگوئی با خبرنگاروواحدمرکزی خبر ضمن بر شمردن پاره‌ای از مشکلات استان مسائل راهها و جاده‌سازی را از اهم مشکلات دانست و گفت:انشاءا... در این زمینه قراراست تسریع شود و گامهائی برداشته شود. آقای موسوی ضمن تقدیر از عشایر غیور و مردم مسلمان و مؤمن به انقلاب اسلامی این خطه گفت:

روح همکاری و ایثارگری در مردم این استان با دولت جمهوری اسلامی بوضوح مشاهده میشود و این همان توقعی است که یک دولت خدمتگزار به عنوان خود مردم از آنان انتظاردارد.

برادر قنبری سرپرست استانداری کهگیلویه و بویراحمد در مورد سفر نخست وزیر و همراهان به این استان ضمن تشکر از این سفر که به منظور رسیدگی بمسائل و مشکلات استان کهگیلویه و بویراحمد انجام شد گفت:

الحمدا... آنطور که میخواستیم مسائل مختلف استان منتقل شد و محرومیتهای منطقه بنظرآقای نخست وزیر و هیئت همراه رسید. وی افزود:

ماسعی‌ماتوریکه باستحضار برادرموسوی رسید هماهنگی و همکاری بین نهادهای انقلاب اسلامی و دوائر دولتی استان موجود است و این مهم میتواند در جهت تسریع امورمردم این استان مفید و مؤثر واقع شود.

سرپرست استانداران کهگیلویه و بویراحمد یادآورشد: برای رشد نیروهای محلی، تاسیس انستیتو تکنولوژی دراین استان به برادرمان پیشهاد شد و ایشان ضمن موافقت مجوز آن را صادر کردند.

آقای میرحسین موسوی نخست‌وزیر باتفاق وزیرآموزش وپرورش و وزیرمشاور درامورا‌جرائی پیش ازظهر روز جمعه وارد اصفهان شدند وپس ازیک توقف کوتاه درفرودگاه اصفهان بمنظور بازدید ازاستان چهارمحال بختیاری راهی آن منطقه شدند ومقارن ظهرجمعه وارد قریه «لردگان» شهرکرد دراستان چهارمحال وبختیاری شدند ومورد استقبال استانداروتنی چند ازمسئولان استان ومردم مسلمان وشهیدپرور قرارگرفتند.

نخست‌وزیر پس ازورود به این شهردرمحل سپاه پاسداران انقلاب اسلامی لردگان حضوریافت و ازسوی عشایرمسلمان این منطقه مورد استقبال قرارگرفت.

آقای نخست‌وزیر درجمع عشایر این منطقه طی سخنانی گفت: دررژیم گذشته تمام ثروت کشور درجیب آمریکاوعده معدودی ریخته میشدواگرشهرها ویامناطقی ازکشورمان آباد میشد بقیمت خرابی مناطق عشایری ومحروم کشوربود دولت جمهوری اسلامی درخدمت مناطق محروم کشور است.

دولت امروز افتخارمیکند به مستضعفان ومحرومان خدمت کند.

ما الان درکشورمان خان وخان زدگی نداریم مردم ما اعتقاد عمیق به اسلام دارند مردم ماآزاد شده‌اندوآمریکاازاین استقلال مامیترسد.

آقای میرحسین موسوی اضافه کرد تمام برنامه‌هائیکه دولت میریزد درست درجهت مستضعفان است ومامصیبتهاودشواریهای شماراروی دوش خودمان احساس میکنیم.

**نخست وزیر در میان مردم مسلمان یاسوج:**

*** رژیم طاغوت با تکیه بر خانها سعی داشت خود را از آسیب تهاجم عشایر غیوراین منطقه دورنگه دارد.**

*** اگر تمام جهان برعلیه ما توطئه کنند ما قادریم یک تنه در مقابل همه آنها بایستیم.**

**نخست وزیر: امام آنچنان روحی در این ملت دمید که اگر همه جهان برعلیه‌اش بشورد، احساس دلتنگی نمیکند.**

---

نخست‌وزیر خطاب به رزمندگان اسلام:

# پیروزی شما سیلی دیگری برگونه امریکا بود

اصفهان خبرنگار جمهوری اسلامی: به دنبال سفر برادر مهندس موسوی نخست وزیر به مناطق محروم، نخست وزیر به همراه هیئت همراه خود از جمله استاد علی اکبر پرورش وزیر آموزش و پرورش، برادر آقازاده وزیر مشاور، و برادر دکتر جواد اژه‌ای صبح دیروز از شیراز وارد اصفهان شدند و پس از توقف کوتاهی درفرودگاه اصفهان با هلی کوپتر عازم استان چهارمحال بختیاری گردیدند و پس از بازدید از مناطق محروم و چند روستای این استان و گفتگو با مسئولین عصر دیروز هنگام بازگشت به تهران درفرودگاه اصفهان در گفتگوی کوتاهی با خبرنگار ما درپیامی به رزمندگان اسلام گفت: حرکت شما سیلی دیگری بر گونه‌های آمریکا بود برادر موسوی درمورد دست آوردهای سفر خود به خبرنگار ما گفت: این مسافرت به نظر من دو اثر داشت یکی دیدن فقر و محرومیت و استضعافی که در این مناطق وجود دارد که ما دور از این محرومیتها در رفاه شهری به سر می بریم و ما با این فقرها بیشتر آشنا می شویم و متوجه می شویم که چه اندازه‌ای در کشور محرومیت وجود دارد که در نظام گذشته این مناطق به صورت ویرانه‌ای باقی مانده است و دولت که خود را خدمتگزار محرومین می داند بیشتر در خدمت رفع این محرومیتها تلاش کند.

مسئله دوم اعتقاد عمیق مردم این مناطق به انقلاب اسلامی و آگاهی آنها به مسایل و مشکلات انقلاب بود. به طوریکه درروستائی دربویر احمد رفتیم حتی جاده نداشت ولی مردم همان تحلیلی را که ما از انقلاب داریم همه توطئه‌های ابرقدرتها را شناخته و برای ما تحلیل می‌کردند و رمز پیروزی انقلاب ما هم درهمین آگاهی توده‌های مستضعف و ایمان آنها به انقلاب میباشد و برای چنین مردمی کار کردن و خدمت نمودن افتخار آفرین است.

نکته دیگر این است که مردم این مناطق در نظام گذشته در یک فشار زیادی از طرف ادارات واقع شده بودند که ازبرکت انقلاب از این فشارها آزاد شدند و برخورد انسانی و در حقیقت تلاش بازوان اجرائی در جهت شکوفائی شخصیت‌های آنهاست البته در آنجا به علت توسعه نیافتن و تنگناهای اقتصادی و نداشتن تاسیسات زیر بنائی و نبودن نیروهای فعال به خصوص در بویر احمد و بعضی از مناطق چهار محال بختیاری مشکلاتی مطرح و دیده می شد. هیات دولت تمام کوشش خنود را در جهت رفع آنها به کار می گیرد.

برادر موسوی در رابطه با جمله اخیر رزمندگان اسلام برفوای صدامی درغرب کشور گفت:

من آرزوی پیروزی و موفقیت برای رزمندگان می نمایم و حرکت این برادران سیلی دیگری برگونه‌های آمریکا و ضربه‌ای بر پاوه‌گوئی‌های رسانه‌های امپریالیستی است و رزمندگان اسلام بار دیگر ابرقدرت‌ها را دچار شگفتی کردند که انشاءالله این عملیات تا پیروزی نهائی ادامه داشته باشد.

---

بدنبال ریزش باران و تگرگ شدید:

# سیل بهبهان و روستاهای اطراف آن را فراگرفت

**● براساس آخرین گزارش سیل هیچگونه خسارت جانی دربرنداشته است**

**سرویس شهرستان- براثر ریزش باران و تگرگ شدید، روز گذشته شهر بهبهان و روستاهای اطراف آن را سیل‌فرا گرفت ولی خوشبختانه هیچگونه خسارت جانی در برنداشت.**

برادر جامعدار پور فرماندار بهبهان ساعت ۱۹/۳۰ دقیقه بعد از ظهر دیروز درتماسی با خبرنگار سرویس شهرستان روزنامه جمهوری اسلامی دراین باره اظهار داشت:

بارندگی شدید و ریزش تگرگ از ساعت ۱۳ بعد از ظهر آغاز شد بطوریکه پس از یکی دو ساعت تمام شهر را آب فرا گرفت و براثر تگرگ شدید شیشه‌های بعضی منازل شکست و برخی از روستاهای اطراف نیز دچار سیل شدند ولی خوشبختانه تا این لحظه سیل هیچگونه خسارت جانی دربر نداشته و در حال فروکش کردن است.

وی افزود: تا به حال هیچ گونه گزارشی مبنی بر ویرانی روستاها نرسیده است و تنها یک روستا به نام سیلا آباد را گزارش دادند که در محاصره سیل شدید قرار دارد که بلافاصله نیروهای امداد به این روستا اعزام شدند ولی خوشبختانه سیل دراطراف این روستا در حال فروکش کردن بود. وی افزود: براساس گزارشهای تایید نشده‌ای براثر ریزش تگرگ شدید که دانه‌های آن بسیار درشت بود، چند تن از ناحیه سر مجروح شدند.

فرماندار بهبهان اضافه کرد: در پی جاری شدن سیل ستاد امداد و کمک رسانی درفرمانداری تشکیل شد و تمام ادارات را فرا خواندیم تا در صورت لزوم به کمک سیل زدگان بشتابند ولی به لطف الهی بااینکه بارندگی و تگرگ بسیار شدید بود، خسارات جانی بوجود نیامد و تنها مختصر خسارت مالی به جا گذاشت.

از سوی دیگر براساس گزارش ژاندارمری، براثر جاری شدن سیل در بهبهان، روز گذشته جاده شیراز-بهبهان در نزدیکی بهبهان به مدت نیم ساعت بسته شد.

---

## دیدارهای آیت ا... العظمی منتظری

قم - خبرگزاری جمهوری اسلامی برادر زواره‌ای نماینده مردم تهران در مجلس شورای اسلامی عصر دیروز در قم با فقیه عالیقدر حضرت آیت ا... العظمی منتظری ملاقات وگفتگو کرد بگزارش خبرنگار خبرگزاری جمهوری اسلامی معاون اداری مالی وزارت امورخارجه نیز به اتفاق سفرای جدید جمهوری اسلامی ایران در بنگلادش وامارات متحده عربی عصر دیروز با حضرت آیت ا... العظمی منتظری ملاقات وگفتگو کردند در این دیدار آیت ا... العظمی منتظری ضمن تقدیر از کوشش‌های انجام شده در جهت فعال تر شدن نمایندگی‌های ایران در خارج در زمینه وظایف محوله بمنظور معرفی انقلاب اسلامی و شناساندن ویژگیهای آن به ملل دنیا رهنمودهایی ارائه دادند.

توسط یک مبتکر شیرازی:

## دستگاه خودکار ظهور فیلم وعکس در شیراز ساخته شد

*** دستگاه مزبور قادر است در هرساعت ۶۵ تا ۹۳ حلقه فیلم و ۷۰۰ قطعه عکس را ظاهر کند.**

شیراز- خبرگزاری جمهوری اسلامی یکی از مبتکرین شیراز با همکاری سازمان پژوهشهای علمی و صنعتی ایران مرکز شیراز دستگاههای ظهور فیلم وعکس خود کار ساخت.

این برادر مبتکر شیرازی که برادر برات محمد اکبر زاده نام دارد امروز در گفتگو با خبرنگار خبرگزاری جمهوری اسلامی در مورد ویژگیهای این دستگاه گفت : دستگاههای مزبور قادر است در هرساعت ۶۵ تا ۹۳ حلقه فیلم و ۷۰۰ قطعه عکس را ظاهر کند که ابتدا فیلم بطور اتوماتیک در محلولهای مربوطه ودر زمانهای مظیم شده ظاهر و ظهور فیلم برروی کاغذ در دو دستگاه دیگری بصورت خود کار انجام میگیرد و در مواقع قطع برق این اعمال بوسیله دستگیره‌ای با دست انجام می‌شود. وی در این گفتگو انگیزه خود را از ساخت چنین دستگاهی رهائی کشور از وابستگی به کشورهای خارجی وجلوگیری از خروج ارز ذکر کرد و افزود قیمت این دستگاهها که با استفاده از امکانات داخلی ساخته شده یک سوم مشابه خارجی آن است و دارای مزایای بیشتر از جمله ظهور فیلم و عکس بیشتر در واحد زمان ودستگیره‌ای برای ظهور وچاپ بهنگام قطع برق است.

در پی یکدوره بیماری قلبی چندساله:

## آیت‌الله شیخ ابوالحسن انصاری دارفانی را وداع گفت

**عالم ربانی آیت‌الله شیخ ابوالحسن انصاری پس از طی یک دوره کسالت قلبی چندساله سحرگاه روز پنجشنبه دارفانی را وداع گفت و به لقاءالله شتافت.**

درهمین رابطه از سوی امام جمعه اهواز اطلاعیه‌ای بشرح زیر انتشار یافت:

بسم‌الله‌الرحمن‌الرحیم- انا لله و انا الیه راجعون باکمال تاسف و تاثر اطلاع حاصل شد که فقیه ربانی آیت‌الله شیخ ابوالحسن انصاری پس از طی یک دوره کسالت قلبی چند ساله در سحرگاه دیروز دارفانی را وداع و روح پاکشان از این قفس خاکی به عالم نور وملکوت اعلای پرواز کرد آن بزرگ مرد عالمی عارف و فقیهی مجاهد و زاهدی دل‌سوخته بود و عمری را درخدمت به اسلام و مسلمین صرف و برمردم حق‌شناس این شهر حقی عظیم داشت. درجاتش عالیست خداوند متعالی فرماید.

این ضایعه اسفانگیز را نخست به پیشگاه بقیةالله الاعظم ارواحنا فداه و نائب بزرگوارش حضرت امام خمینی و سپس به بیت جلیل و معظم ایشان و درنهایت بمردم غیور و شهیدپرور و حق‌شناس اهواز تسلیت عرض می‌نمایم به موجب وصیت مراسم تشییع و دفن آن فقیه متعهد امروز بعدازظهر درشهر حماسه‌ساز و قهرمان‌پرورمان دزفول انجام خواهد شد شرکت عموم تعظیم شعائر است.

موسوی جزایری امام جمعه اهواز ۶۱/۷/۹

## سمینار ائمه جمعه، ومسئولان اجرائی استان ایلام پایان یافت

ایلام- خبرنگار جمهوری اسلامی- سمینار سه روزه ائمه جمعه فرمانداران و بخشداران و مسئولان اجرائی استان ایلام بعدازظهر دیروز با صدور قطعنامه‌ای بکار خود پایان داد. در این سمینار پیرامون مسائل سیاسی، اقتصادی، فرهنگی کمبودها ونارسائی‌ها مسئله جنگ مهاجرین جنگ تحمیلی ومعاودین وبرنامه ریزی سال آینده بحث و تبادل نظر شد در سمینار مذکور کمیسیون‌های فرهنگی،سیاسی وبرنامه ریزی تشکیل جلسه دادند و مقرر گردید کانون فرهنگی در سطح استان دایر شود تا کلیه واحدهای فرهنگی نهادهای انقلاب اسلامی در این کانون مشترکا برنامه ریزی فرهنگی داشته باشند و در کارهای فرهنگی به برنامه‌های سنتی و آداب واخلاق سنتی در هر محل تکیه شود. همچنین پیرامون تقویت حوزه‌های علمیه در استان ایلام تصمیماتی اتخاذ و مرکز عشایری وکانون فرهنگی فرزندان عشایر را در تعطیلات به این حوزه‌ها معرفی نمایند. در مورد تشکیل شوراهای اسلامی در روستاهای کانون فرهنگی و جهاد سازندگی عهده‌دار تشکیل این شورا شدند. در کمیسیون برنامه‌ریزی قرار شد در شهرستان دره شهر از کاشن گوجه و خیار جلوگیری گردد و در عوض دانه‌های روغنی، حبوبات، برنج فعالیت نمایند.

در این زمینه استانداری ایلام بخاطر تشویق روستائیان به مدت ۲ سال کمکهای بلاعوض مینماید. همچنین تصمیم گرفته شد در هر ۸۰۰ هکتار زمین در روستاها یک تراکتور به روستائیان داده شود با این حساب ظرف دو ماه آینده استان ایلام از نظر تراکتور بی‌نیاز خواهد بود.

بحکم دادگاه انقلاب اسلامی شیراز:

## خسرو قشقائی اعدام شد

شیراز- بگزارش واحد مرکزی خبر شامگاه دیروز بحکم دادگاه انقلاب اسلامی شیراز خسرو قشقائی که قاتل دهها نفر از مردم محروم منطقه وبرادران پاسدار بود درملاءعام درمیان انبوه کثیر مردم وعشایر غیور منطقه بدست برادران عشایر پاسدار اعدام گردید.

---

## اخبار کوتاه

### کمک به بازسازی مناطق جنگی

مشهد- خبرنگار جمهوری اسلامی- درادامه کمک به بازسازی مناطق جنگی توسط کارمندان متعهدوهمیشه در صحنه سازمان منطقه‌ای بهداری خراسان وباهمکاری انجمن اسلامی این اداره مبلغ حدود ۱۱۰۳۰۰ ریال جمع‌آوری وبه حساب ۲۲۲بانک ملی واریز گردید.

### اطلاعیه نهضت سوادآموزی سمنان

سمنان: خبرنگار جمهوری اسلامی: نهضت سوادآموزی سمنان طی اطلاعیه‌ای اعلام کرد که از تاریخ ۶۱/۷/۵ لغایت ۶۱/۷/۱۵ درکلیه مدارس ومساجد بوسیله آموزشیاران نهضت از افرادبی‌سواد ثبت نام بعمل میآید درقسمتی از این اطلاعیه آمده است که کلاسهای نهضت‌سوادآموزی ازتاریخ ۶۱/۷/۲۴ بطور مرتب دائر خواهدبود.

### کمک به جبهه ها

سمنان: خبرنگار جمهوری اسلامی- بمناسبت سالگرد جنگ تحمیلی پرسنل متعهد شهربانی سمنان بکروز ازحقوق خودرا به جبهه‌های جنگ ورزمندگان اسلام اختصاص دادند ضمناً ازسوی دائره سیاسی ایدئولوژیک شهربانی سمنان یکدستگاه چادر جهت جمع‌آوری مواد غذائی وپوشاک درمقابل شهربانی نصب گردیده که برادران وخواهران می‌توانند کمکهای خودرا به‌این چادر تحویل نمایند.

### برگزاری نماز وحدت درلرستان

خرم‌آباد- خبرنگار جمهوری اسلامی- صبح‌دیروز با حضور تمام نیروهای انتظامی ونظامی ومردم قهرمان وهمیشه در صحنه لرستان نماز وحدت درتمام بخش‌های تابع شهر خرم‌آباد برگزار شد ودراین نماز وحدت برادر انتظاری وبرادر هوشنگی معاونین استانداری وتمام فرماندهان انتظامی ونظامی شرکت داشتند.

### دیدار نماینده مردم کازرون بامردم فسا

فسا- خبرنگار جمهوری اسلامی- برادر مهندس طاهری نماینده مردم کازرون درمجلس شورای اسلامی که بنابه دعوت حزب جمهوری اسلامی فسا به این شهرستان آمده بود دیروز درمراسم نماز عید قربان درمحل حزب جمهوری اسلامی دفتر فساوهمچنین درسپاه پاسداران انقلاب اسلامی سخنانی پیرامون مسایل مملکتی برای مردم حزب‌اللهی فسا ایراد کردند.

### نمایشگاه عکس، کتاب وپوستر درمرند

مرند- خبرنگار جمهوری اسلامی: به مناسبت بزرگداشت هفته جنگ نمایشگاه کتاب وعکس وپوستر از آثار جنایات صدام وجنگ تحمیلی ازسوی سپاه پاسداران انقلاب اسلامی مرند برپا گردید. همچنین به همین مناسبت صندوق هائی جهت جمع‌آوری کمک‌های بی‌دریغ مردم به جبهه‌ها درنقاط مختلف شهر نصب شده بود که برادران بسیج وسپاه به جمع‌آوری دیگر کمکهای مردم پرداختند.

### تشییع پیکر پاک ۳شهید درزنجان

زنجان- خبرنگار جمهوری اسلامی- طی آئین باشکوهی پیکرهای مطهر ۳تن از حماسه‌آفرینان راه حق بنامهای پاسدار شهید عباس امیرخوانی و حمزه‌علی پیرمحمدی اهل روستای رامین وسرباز شهید جمال ترقی که بدست مزدوران وابسته به شرق وغرب درمنطقه کردستان به مقام رفیع شهادت نایل آمده بودندباحضورانبوه مردم مسلمان وحزبا... زنجان با شعارهائی چون قیام کن عراقی جهادکن عراقی، بیت‌المقدس را آزادکن عراقی حزب فقط حزبا... رهبر فقط روحا... پیام خون شهید جنگ‌جنگ تاپیروزی ازمقابل مسجد جامع تابهشت‌شهدا تشییع وپس از اقامه نماز برپیکر پاکشان درگلزار شهدای این شهرستان درکنار دیگر شهدای اسلام بخاک سپرده‌شدند.

### بزرگداشت سالگرد شهادت سرداران اسلام و استاد هاشمی‌نژاد در فاضل‌آباد گرگان

فاضل آباد گرگان- خبرنگار جمهوری اسلامی: به مناسبت شهادت پاسدار اسلام شهید غلامرضا غوضپور و به مناسبت سالگرد شهادت استاد هاشمی نژاد و همچنین ٤ تن از برادران رشید اسلام شهید فلاحی- شهید فکوری- شهید نامجو و شهید کلاهدوز و دیگر شهدای این فاجعه مجلس بزرگداشتی از سوی شورای هماهنگی و نهادهای انقلاب اسلامی فاضل آباد در مسجد جامع این شهر با شرکت ارگانها و اقشار مختلف مردم و با تعطیل نمودن بازار برگزار شد در این مراسم برادر روحانی نوری سخنرانی کرد.

در پایان حاضرین به اتفاق خانواده شهداء بر مزار شهدای انقلاب گرد آمدند و مراسم ویژه‌ای برگزار شد.

### سمینار دفتر سازمان تبلیغات اسلامی در آبادان

آبادان- خبرنگار جمهوری اسلامی: سمینار مسئولین دفاتر سازمان تبلیغات اسلامی شهرهای استان خوزستان دیروزبا حضور امام جمعه آبادان در مسجد شهربانی آبادان برگزار شد در این مراسم پس از تلاوت آیاتی از قرآن مجید حجت‌الاسلام جمی امام جمعه آبادان سخنرانی کرد همچنین در این سمینار برادران مسئول در مورد مشکلات و حل آنها و بهتر شدن کار این سازمان بحث و گفتگو نمودند بر پایه این گزارش نماز ظهر وعصر با شرکت مسئولین به امامت حجت‌الاسلام جمی امام جمعه آبادان در این محل اقامه شد این سمینار در بعدازظهر همین روز در ادامه کار خود با تدوین و تصویب قطعنامه ۸ ماده‌ای به پایان رسید.

### برگزاری نماز وحدت درشوش

شوش- خبرنگار جمهوری اسلامی- نماز دشمن شکن وحدت این هفته بامامت حجت‌الاسلام صدری و با حضور امت حزبا... در مسجد جامع شوش برگزار گردید در این مراسم برادر حجت‌الاسل

## مواضع ما

**مواضع تفصیلی حزب جمهوری اسلامی را از زبان حجت‌الاسلام هاشمی رفسنجانی بیاموزیم**

بسم‌الله‌الرحمن الرحیم

### معاد
### تکامل در قرآن

(بقیه)

**خلق‌الله السموات والارض و لتجزی کل نفس بما کسبت.** اصلاً حق بودن آفریش حق بودن آسمان و زمین را خداوند با جزای نفس یا ثواب یا عقاب عمل همراه میداند که اگر بخواهیم جهان حق باشد و یا معنا باشد و بیک طریق درستی جهان را بخواهیم توجیه کنیم این است که این حرکتها بی‌نتیجه نماند که آنهم باز مربوط بآخرت میشود و هم مربوط بدنیا. باز آیه سوم سوره احقاف را معنی میکنیم و نتیجه کلی را میگیریم بعد تطبیق میکنیم با نوشته مواضع ما:

سوره احقاف آیه ۳:

**ما خلقنا السموات والارض و ما بینهما الا بالحق و اجل مسمی والذین کفروا عما انذروا معرضون:**

قرآن میفرماید: که ما آسمان و زمین را حق آفریدیم و اینها یک دوره معینی دارند، حرکت مادی اینطوری است، یعنی تمام موجودات مادی یک دوره مشخصی برای حرکتشان از یک نقطه به نقطه دیگر، یک عمر معینی برایشان گذاشته شده، انسان هم در بعد مادیش اینطوری است با این اجل مسمی حرکت میکند و حق هم هست محتوای حقش با این جمله آخری مربوط میشود: **والذین کفروا عما انذروا معرضون،** کفار هستند که از قیامت که ما آنها را انذار کردیم و ترساندیم، اعراض میکنند یعنی معاد را قبول نمیکنند، معاد را اینها کافرند که البته ما یک بحثی خواهیم داشت در آینده در اینکه معاد جزء اصول دین است ومنکرش کافر است، این یکی از بحثهای آینده است. «انسان را با همه ارزشهای والا که برایش شناختیم در محدوده‌ای چند ساله در این زندگی دنیا اسیر نمیدانیم ومرگ بینی‌آور را با اینهمه اندوخته‌های حیاتی وفوق، مادیش ناسازگار میبابیم «این در مورد تکامل» حتی حرکت تکاملی جهانرا با در نظر گرفتن (انسان پدیده ممتاز جهان) در مجموعه جهان وبقاء وسیر او بسوی خدا در نظر آوریم قابل توجیه است، اگر منهای انسان حساب بکنیم حرکت تکاملی جهان هم بی‌معناست واگر نه هرچند جهان را در تکاپو وسط وگسترش وظهور مداوم شکوفه‌های بوظام طبیعی میبابیم اما از سوی دیگر رو به فرسودگی وار هم گسیختگی وسرانجام مرگ میرود مگر اینکه از دل این پژمردگیها ومرگ ومیرها فروع حیات جاودان انسان سر زند وبه تکامل جهان مفهوم بخشد «این خلاصه‌ایکه عرض کردم توضیحی بود براین چند سطر.

**● پاسخ به سئوالات**

**سئوال۱- مساله تکامل که فرمودید محرز است آیا نظرتان همان نظریه داروین است ویا شما نظر دیگری را منظور دارید از فرمایش شما شبهه‌ای بیجواب ایجاد میشود؟**

ج- نه من نظرم تایید نظریه داروین نیست که از میمون منتقل شده به انسان، البته یک مساله هست که تکامل در طبیعت هست اینرا ما قطعی میدانیم وحرکتهای تکاملی را من در ضمن بحثم گفتم اما اینکه انسان هم در مسیر این تکامل از نسل حیوانات بآن شکل آمده باشد دو سه نظریه وجود دارد در مورد خلقت انسان بحثهائی آقای طباطبائی در اوایل سوره نساء دارند آنجا بیشترین چیز را میتوانید ببینید، کتابی آقای دکتر سحابی نوشته در خلقت انسان نوشته من به کتاب ایشان اعتراض و ایراد دارم خوب ایشان هم یک نظریه‌ای

**● خداوند حق بودن آفرینش، حق بودن آسمان و زمین را با جزای نفس یا ثواب یا عقاب عمل همراه میداند.**

**● انسان را با همه ارزشهای والا که برایش شناختیم در محدوده‌ای چندساله در این زندگی دنیا اسیر نمیدانیم و مرگ نیستی‌آور را با این همه اندوخته‌های حیاتی و فوق مادیش ناسازگار میبابیم.**

را آنجا باز کرده‌اند نمیتوانیم مجرز بگیریم که حتماً انسان ازنسل حیوانات باشد احتمال دارد آنجور باشد البته زائد اگر باشد اشکالی ندارد منتهی با یک شکل خاصی که تدوین میکنیم احتمال دارد، اصلا خودانسان یک مسیر دیگری راپیموده وازدرون حیوانات اصلا بیرون نیامده باشد نسل انسان به جاهای دیگر میرسد ویک احتمال نظری هم این است که اصلاً موجودیست که خلقت آنی داشته یعنی خداوند در یک مرحله‌ای ازتحویل طبیعت موجودی بنام انسان راساخته. آقای طباطبائی هریک را جداگانه توضیح میدهند من خودم با مطالعاتی که کرده‌ام نظریه داروین راقبول ندارم که انسان ازنسل حیوانات باشد.

**سئوال ۲- اگر رابطه روح وبدن مانند ثمره وشجره است فرض کنیم در آغازروح مجرد نیست وپس از تکامل یافتن مثل میوه‌ای، ازدرخت بدن جدا میشود درمورد مرگهای زودرس چه میگویید خصوصا اگر شهادت ومرگ فی سبیل الله نباشد؟**

ج: این را من جواب دادم درمورد مرگهائی که درراه

**● انسان هر چه در راه هدفش با همان شکل گذشته پیش برود حالت تکامل روحی را بهتر حس میکند و کاملتر میشود.**

هدف باشد گفتم بخاطر آن حالت نفسانی که وجود دارد یک جهشی درحرکت تکاملی روح است که آن چند سال تکامل بعدی را جبران میکند وبلکه جلوتر میرود وانسانی که مثلا درسن پنجاه سالگی میمیرد اگر به همان زندگی ادامه بدهد در سن هفتادسالگی بمیرد کاملتر میشود یعنی هرچه انسان درراه هدفش باهمان شکل گذشته پیش برود حالت تکاملی روحی رابهتر حس میکند وکاملتر میشود ماقبول داریم وشبهه‌ایکه شما دارید که درسئوال دوم آوردید میگوئید اگر فرض براینست که هرروحی دربدن تکامل میکند روح کفار چیست اشخاص فاسد وفاجر آیااینها هم همان حرکت تکاملی رادارند؟ دوبعد تکاملی مادارایم یکی بعد مجرد شدن است بله فلاسفه اینرا میگویند که هرچه انسان دراین بدن میماند مجردتر میشود امااین مجرد شدن همیشه بطرف قرب خدانمیرود یعنی ممکن است این آدم فسق و فجور و کفر و چیزهای دیگر مرتکب شود و انسان را بطرف پستی بیشتر سوق دهد، جاوید میشود، یعنی ما به اینکه انسان از ماده بریده بشود و بان زندگی دیگر برسد هست اما به آن زندگی که میرسد آنجا هرچه پیش میرود بطرف عذاب بیشتر میرود پس این حرکت مجرد شدن همیشه همراه با تائید شدن نیست یک مجرد شدن داریم که حرکت تکاملی دائمی ماست در روح همراه بدن و این مساله جاوید بودن انسان در نعمت است و با خدا بودن، اوبا یک نوع زندگی یعنی با اعمال صالحه و با افکار پاک به آن طرف میرود.

**س:۳-اولین آیه سوره انفطار که انفطار را در آسمان مطرح کرده و در تفسیر داریم که بعد از شکافته شدن آسمان درها باز میشود چه رابطه‌ای با بحث ما دارد؟**

ج: من حالا نگفتم که او رابطه با بحث ما دارد. ولی رابطه دارد ما در همان

**● حتی حرکت تکاملی جهانرا با در نظر گرفتن انسان (پدیده ممتاز جهان) در مجموعه جهان و بقاء و سیر او بسوی خدا در نظر آوریم قابل توجیه است اگر منهای انسان حساب بکنیم حرکت تکاملی جهان هم بی‌معناست.**

قسمت دوم از حروه گفتیم که حرکت ماده بطرف فرسودگی میرود و مجموعه ماده مربوط به ما و منظومه شمسی که آسمان نیز هم اینجاست در معاد آیات قیامت نشان میدهد که آن قیامت کبری که بخواهد اقامه شود همه این جهان ماده عمر خودش را کرده و شکل دیگری بخود میگیرد و مجموعه این حرکت تکاملی رور قیامت بصورت کاملی تحویل داده میشود که قیامت کبری بوجود می‌آید و در آن حالت همه چیز بسوی خدا برمیگردد و آن محصول حرکت تکاملی ماده است.

**س: ٤- اتحاد آکل و موکول را خواسته‌اند.**

ج: ما این بحث را در حزا میآوریم یعنی این یکی از شبهه‌های معاد جسمانی است که ما هنوز به آن برسیده‌ایم بحث ما این بود که ما با مرگ تمام نمیشویم و روح ما تحویل به عالم مجردات میشود و در اختیار خداست تولی راامعا کردیم اما اینکه روز قیامت این جسم ما دوباره میآید و با روح ما زندگی میکند؟ شبهه آکل و موکول مربوط به این است و در معاد جسمانی توضیح میدهیم.

**س- ۵- تکامل راتوضیح دهید؟**

ج: بحث تکامل نداشتیم وبحث مستقلی است که بعدازمعادیکی ازبحثها بحث تکامل است وپیرامونش سخن خواهیم گفت.

**س:٦- شهید وقتی دارای نیت دیگری است چگونه شهادت اسلامی رادارد؟**

- ج: اصلاً درتعریف شهید داریم کسی که درراه هدف آنهم درراه هدف مقدس صحیحی جانش را ازدست بدهد شهیداست حال این شخص اسئوار باشد یاسپاهی باشد یامعمم باشد هرکس میخواهد باشد اگر درراه هدفی که دارد حرکت میکندودرآن راه جان خودش را ازدست بدهد این شهید است، البته خیلی کسها شهید نیستندولی سعادتمندند دربسترهم بمیرند سعادتمندند ماهرکس که شهید نیست که محکوم نمیکنیم شهادت انجام وظیفه الله وفی الله همراه باقصد قربت است.

**س- ۷ آیا درمعادهم مراحل تکاملی وجوددارد یانه؟**

ج: ما بعدازاین جهان دومرحله داریم برزخ وقیامت دربرزخ ظاهراً داریم حالا به بحث برزخ برسیدمایم وقتی رسیدیم آیات برزخ رامیخوانیم قرائنی داریم که دربرزخ تکامل وجوددارد و در قیامت هم تکامل هست یانیست وقتیکه به بحث قیامت رسیدیم مطرح میکنیم.

**س-۸ دررابطه بامعاد یکی ازسئوالاتی که مطرح بوده معاد جسمانی است وایکه ایا ماده جهان درقیامت عودت میکند یانه؟ اگر جواب مثبت است باتوجه به اینکه ماده ممکن است متعلق به یک ماده یک ذره ماده ممکن است متعلق به چندین وجودانسانی درطول تاریخ باشد این ذره درقیامت متعلق بکدام وجود خواهد بود درصورت امکان مسئله را با انطباق قرآنی بفرمائید.**

ج: این همان سئوال قبلی بوده یعنی شبهه آکل وموکول بنحوی همین است جلو نیفتید ارمعادجسمانی، وقتی به معاد جسمانی رسیدیم در آن بحث مطرح میکنیم واین شبهه راجواب میدهیم.

ادامه دارد

---

# توحید

## ۲

## از دیدگاه استاد مطهری

### ۲- انگیزه بحث در باره خدا

در تاریخ ادیان این مسئله مطرح میشود که علت پیدایش مفاهیم دینی که در رأس آنها مفهوم «خدا» است چیست؟ چطور شد که بشر به این مفهوم توجه کرد و بدنبال آن یک سلسله سنن و اعمال که فوق‌العاده برای آنها اهمیت قائل است انجام داد؟ این پرسش در واقع متوجه این جهت است که بشر در طول تاریخ خود چرا به اندیشه خدا افتاده و بجستجوی خدا پرداخته است؟ چه عامل و انگیزه‌ای بشر را بسوی مفاهیم خدا و دین و پرستش سوق داده است؟ آیا آن عامل، عقلانی و منطقی است یا روانی و یا اجتماعی؟ و اگر روانی است آیا ناشی از یک تمایل فطری و ذاتی است و یا نوعی عکس‌العمل است که روح در برابر برخی پیش‌آمدها انجام داده و میدهد؟

چنانکه میدانیم مسائل بسیاری هست که از قدیمترین دورانها مورد توجه بشر بوده است از قبیل مسئله علیت و معلولیت عامه و همچنین علیت و معلولیتهای خاصه از قبیل تأثیر فلان دارو در علاج فلان بیماری و تأثیر زمین و خورشید و ماه در خسوف و کسوف و امثال اینها.

این گونه مسائل عامل عقلانی و منطقی داشته‌اند یعنی طبیعت عقلانی و استعداد فکری بشر بوده است که او را متوجه این گونه مسائل کرده است. اینگونه مسائل در روانشناسی یا جامعه‌شناسی جای خالی ندارند یعنی جای این نیست که گفته شود چه عامل خارجی سبب شد که در فکر بشر این معانی پیدا شد؟ زیرا مقتضای طبیعت فکری بشر این است که منطقاً یک سلسله مسائل راپذیرد. احیاناً ممکن است آنچه بشر قرن‌ها آنرا پذیرفته است خطا وناصواب باشد ودرعین حال عامل آن فکر ناصواب، استعداد منطقی وعقلانی بشر باشد مثلا فلکیات قدیم وپاره‌ای ازطبیعیات خطا وناصواب بود، ولی عاملی که بشر رابسوی همین فکر ناصواب سوق داده است جزاستعداد منطقی وعقلانی وفکری اونبوده است.

اماپاره‌ای ازمسائل هست که قطعاً چیزدیگر غیر ازاستعداد عقلانی و منطقی بشر درگرایش اوبآن ها تاثیر داشته است، مانند اعتقاد به نحوست بعضی ازچیزها درمیان بسیاری ازمردم جهان اعتقاد به نحوست ۱۳ وجود دارد قطعاً عامل دیگری غیر ازاستعداد عقلانی ومنطقی درپیدایش این اعتقادات تاثیر داشته است، زیرا ازنظر عقل ومنطق کوچکترین تفاوتی میان عدد ۱۳ وسایر اعدادنیست که لااقل احتمال داده شود آن تفاوت منشاء خطای فکر ومنطق بشر شده است.

دراین گونه مسائل است که باید بدنبال علت پیدایش آنها رواج آنها رفت وآن علتها راکه خارج ازحوزه عقل ومنطق بشر است کشف کرد ودرزمینهٔ این گونه عقاید که میتوان فرضیه‌هایی ابراز داشت، برخلاف مسائلی که زمینهٔ عقلانی ومنطقی داشته‌اند. درزمینهٔ این مسائل انسان بودن انسان واستعداد عقلانی وفکری اوبرای پیدایش آنها کافی است.

همچنانکه درزمینه مسائلی که باتمایلات فطری وذاتی بشر بستگی دارد نیز بحث ازعلل خارجی ورفتن دنبال فرضیه‌ها برای مبداء پیدایش آنها کار غلطی است مثلا اززمانی که بشر پیداشده زندگی خانوادگی داشته است وقبول بعضی ازدانشمندان پیش ازآن که بشر باشد یعنی اجداد حیوانی او نیز زندگی زناشوئی داشته‌اند زندگی زناشوئی خواسته طبیعت بشر است.

طبیعت وساختمان بدنی وروحی بشر برای توجه او بامر زناشوئی ومسائل خانوادگی کافی است. پس جای این بحث نیست که چطور شد بشر بفکر زندگی خانوادگی وحیات زناشوئی افتاد.

مفاهیم خداودین وپرستش اگر باطبیعت عقلانی ومنطقی بشر بستگی داشته باشد. ویا باتمایلات فطری وذاتی او مربوط باشد کافی است برای توجه بشر بآنها وگرایش بسوی آنها. واما اگر باهیچیک ازآنها بستگی نداشته باشد ناچار باید علتهای خاص روانی ویا اجتماعی برای آنها جستجو کنیم.

کسانیکه ترس، تجاهل، یاامتیازات طبقاتی یامحرومیتهای اجتماعی، یامحرومیتهای جنسی رامنشاء پیدایش مفاهیم دین وتوجه بشر بخدا دانسته‌اند قبلاً چنین فرض کرده‌اند که عامل منطقی وعقلانی یا تمایل فطری وذاتی درکارنبوده است واعتقاد بخدا وسایر مفاهیم دینی را ازقبیل اعتقاد به نحوست ۱۳ فرض کرده‌اند وآنگاه درمقام توجیه آن برآمده‌اند والا باوجود عامل منطقی یافطری جای این گونه فرضیه‌ها نیست.

ما فعلاً دربارهٔ تمایل فطری دینی بحث نمیکنیم وآنرا بآینده موکول میکنیم تنها ازجنبهٔ عامل منطقی مطلب رادرنظر میگیریم.

می‌گوئیم بشرازقدیمیترین ایام بمفهوم علیت ومعلولیت پی برده است و همین کافی است که اورامتوجه مبداء کل کندولااقل این پرسش رابرای اوبوجودآورد که آیا همه موجودات وپدیده‌ها ازیک مبداء آفریش بوجود آمده‌اند یانه؟

بعلاوه بشرازقدیمیترین ایام نظامات،حیرت‌آور جهان رامیدیده است، وجودخود رابا تشکیلات منظم و دقیق مشاهده میکرده است، همین کافی بوده است که این فکر را در او بوجود آورد که این تشکیلات منظم و این حرکات مرتب همه از مبداء و منشاء مدبر و دانا وخودآگاه ناشی میشود یا نه؟ اکنون میگوئیم آیا باوجود این عوامل عقلانی و منطقی باز باید در جستجوی یک عامل اجتماعی و یا روانی باشیم؟ مسلماً چنانکه فرض کنیم اثبات وجود خدا فطری نباشد اصل بحث از خدا فطری است. پس دربارهٔ این که بشر چرا از خدا بحث کرده میکند نباید در جستجوی عامل دیگری غیر از استعداد منطقی و عقلانی بود.

اینجا یک پرسش پدید میآید و آن اینکه اگر بحث و گفتگو در بارهٔ خدافطری است چرا همهٔ افراد بشر به این بحث علاقه نشان نمیدهند؟ چرا تنها محرومان و بیکاران باین علت علاقه نشان میدهند؟ چرا هر اندازه که علم و تمدن پیش میرود و بشر سرگرمیهای جدیدی پیدا می‌کند از حرارتش نسبت به این بحث کاسته میشود؟

درگذشته قسمت عمدهٔ سرگرمی بشر را الهیات تشکیل میداد، اما امروز یا برای این مسائل جائی در تعلیمات عمومی نیست، و یا هست ولی بمقدار بسیار ناچیزی که نشان دهندهٔ حرارت بشر در این مسائل است. دکارت که در رأس تحول جدید علمی قرار گرفته است با اینکه یک مرد الهی است تصریح میکند که من فقط قسمت بسیار کمی از وقت خود را صرف الهیات میکنم، عمدهٔ اوقاتم صرف ریاضیات و طبیعیات میشود. بعد از دکارت هرچه گذشته است این علاقه و حرارت کمتر شده تا جائیکه در میان بعضی ملتها به صفر رسیده است.

اگر بحث در الهیات نظری میبود با پیشرفت علم وتمدن کاهش نمییافت واحیاناً به صفر نمیرسید. پس معلوم میشود علت گرایش بشر به این معانی ومفاهیم چیز دیگری غیر از فطرت ذاتی بشر است. پاسخ به این پرسش‌ایست که اولاً لازمهٔ فطری بودن یک بحث این نیست که تمام اوقات همه افراد را بگیرد. همچنانکه هیچ علاقه طبیعی دیگر نیز چنین نیست. علاقه به هنر وزیبایی یک علاقه فطری است اما چنان نیست که یگانه سرگرمی بشر محسوب شود. بلی در مورد هر علاقه فطری عمومی همیشه افرادخاصی پیدا می‌شوند که علاقه وذوق شدیدتری نسبت بآن دارند وآنرا بعنوان رشته تخصصی خود انتخاب می‌کنند.

درمورد الهیات نیزافراد مخصوصی درهر زمان پیدا می‌شوند که به این مسائل بیشترازهرمسئله دیگر علاقه نشان میدهند و تمام اوقات خود را به رضایت و بهجت کامل صرف این مسائل می‌کنند همچنانکه افراد دیگری پیدا می‌شوند که ازروی علاقه کامل تمام اوقات خود را صرف مسائل هنری وزیبایی می‌نمایند.

ثانیاً چون امور مورد علاقه فطری بشر متعدد است، یکی دوتا نیست طبعاً سرگرمی به بعضی از علائق، از علائق دیگر می‌کاهد و احیاناً آنها را به بوته فراموشی میسپارد یک نفر دانش‌آمور تا وقتی که در محیط دانش است با علاقه وافر وعشق کامل به تحقیقات علمی می‌پردازد وار آنها لذت می‌برد، اما همینکه محیط دانش را رها میکند وبوطن خود باز میگردد وسرگرم ملاقات خویشاوندان وگردشهای دسته جمعی وغیره میشود علاقه علمیش کاهش مییابد تا جایی که در خود رغبتی بفکر ومطالعه نمییابد، بااینکه علاقه به تحقیق وکاوش یک علاقه فطری وذاتی است در بشر. علاقه دینی نیز همینطور است، با شرایط محیط بستگی دارد. یعنی بود ونبود موجبات توجه به مادیات درکاهش و افزایش این علاقه تاثیر به سزا دارد.

بعلاوه ، هر علاقه فطری درعین فطری بودن احتیاج دارد به تذکر وتنبیه، بود ونبود مذاکرات الهی یعنی اموری که بشر را به خدا و خالق خودش توجه می‌دهد در افزایش و کاهش این علاقه مؤثرتر است. کدام رغبت طبیعی است در بشر که بود و نبود اموری که بشر را نسبت با آنها یادآوری می‌کند تأثیر ندارد؟ آیا رغبت بخوراک اینطور است؟ یا رغبت جنسی اینطور است؟!

پس بسیار ساده و طبیعی است که گرفتاریها و سرگرمیهای مادی امروز بشر که فراوان و جالب و جاذب است از توجه به بحث و کاوش در امور معنوی بکاهد. ولی این گرفتاریها و سرگرمیها سبب نمی‌شود که علاقه بشر به این مسائل بکلی از میان برود، بشر امروز نیز اگر فراغتی بیابد، با عشق و علاقه وافر بسوی این مسائل گرایش پیدا میکند. در جهان امروز فکر و کوشش و تعلیم و تعلم و تحقیق و تالیف و سخنرانی درباره مسائل الهی کم نیست.

درسال دهها هزار کتاب و مقاله از طرف دانشمندان جهان دراین موضوعات نگارش مییابد. آن کتابها و مقالهها از سایر کتابها و مقالات علمی و ادبی اگر خواننده بیشتری نداشته باشد کمتر هم ندارد.

ادامه دارد

---

## دهم مهر، روز خیزش و ثبات

بقیه از صفحه ۷

فوق‌العاده‌ای داشتند. استقبال فوق العاده گسترده مردم در دهم مهرماه سال گذشته برای رای دادن به حجت الاسلام خامنه‌ای نشانه اعتماد عمیق این ملت به مردی است که سراسر عمر خود را به مبارزه علیه استبداد و استعمار و ستیز بی امان علیه اسلام ردائی گدراند و ردائها و تبعید گاههای رژیم پهلوی از استواری و مقاومت او خاطرها دارند.

حجت الاسلام خامنه‌ای در یکسال گذشته نشان دادند که مردم حق داشتند به ایشان اعتماد کنند ایشان به نهاد ریاست جمهوری آنرو بخشیدند و در مقام ریاست شورایعالی دفاع با همفکری یاران و همسنگران لایق خود و به رهبری امام عزیز روشی در پیش گرفتند که محصول آن پیروزیهای عظیم رزمندگان ما در جبهه‌های جنگ تحمیلی میباشد.

در زمینه سیاست خارجی نیز درایت فوق العاده رئیس جمهور و انسجام قابل تحسینی که در هیئت خدمتگزاران جمهوری اسلامی وجود دارد سبب شد در یکسال گذشته دولتهای مختلف جهان به اعتبار نظام جمهوری اسلامی پی ببرند و ثبات این نظام مقدس را لمس کنند و خواستار برقراری یا گسترش روابط با آن شوند. همچنین در سایه همفکری و همدلی که میان رئیس جمهور و دولت و مجلس و ملت وجود دارد طی یکسال گذشته بسیاری از مشکلات اقتصادی بر طرف شده و برنامه ریزیهای مفیدی بعمل آمده که نوید پیروزیهای بزرگی را در این زمینه میدهد.

نکته آموزنده‌ای که برای ثبت در سینه تاریخ تذکر آن لازم است اینست که هجوم تبلیغاتی و نظامی و سیاسی جهانخواران و براه انداختن تروریسم کور و حاد در ایران انقلابی بجای آنکه مردم را از صحنه خارج کند، آنها را بیشتر وارد صحنه کرد بطوریکه در سومین انتخابات ریاست جمهوری بیش ازیک ونیم برابر اولین انتخابات رای به صندوقها ریخته شد و به همین موازات مسئولین نیز سینه مشکلات را شکافتند و با قدرت و صلابت به پیش رفتند و برای مردم پیروزیهای فراوانی در همه زمینه‌ها آفریدند. و چنین وضعیتی در تاریخ انقلابها بی‌سابقه است.

گفتنی است که اینهمه توفیق و نعمت را صرفا از الطاف خدا و نیت پاک مسئولین داریم و از خدای بزرگ میخواهیم به رئیس جمهور عزیز حجت‌الاسلام خامنه‌ای و همه خدمتگزاران این انقلاب و این ملت توفیق بیشتری برای ادامه خدمت عنایت فرماید و آنها و ما را قدردان وجود مقدس امام عزیزمان قرار دهد. آمین

---

بسمه تعالی

## آگهی مزایده شماره ۰۵۲ بانک ملت

**بانک ملت درنظر دارد سرقفلی ۵ باب محل استیجاری بشرح ذیل را از طریق مزایده کتبی بفروش برساند.**

| ردیف | واحدسابق‌بانک | نام شعبه | آدرس | قیمت‌پایه |
|---|---|---|---|---|
| ۱ | بیمه ایران | ملت | خیابان امیرکبیر ملت کوچه ملت | /۰۰۰ر۰۰۰ر۴۰ریال |
| ۲ | عمران | ملت (اکباتان) | خیابان امیرکبیر خیابان‌ملت‌کوچه‌ملت | /۰۰۰ر۰۰۰ر۴۰ریال |
| ۳ | عمران | سی‌تیر | خیابان سی‌تیر نرسیده‌به‌جمهوری | /۰۰۰ر۵۰۰ر۱۴ریال |
| ٤ | عمران | فلسطین‌جنوبی | خیابان‌فلسطین‌نرسیده‌به‌انقلاب | /۰۰۰ر۵۰۰ر۲۱ریال |
| ۵ | تعاونی‌توزیع | دروازه‌شمیران | اول خیابان فخرآباد | ۱۱/۵۰۰/۰۰۰ |

متقاضیان خرید میتوانند از تاریخ ٦١/٧/١ الی ٦١/٧/٢٤ به آدرس خیابان سپهبد قره‌نی اول خیابان دامغان ساختمان بانک ملت طبقه اول اداره معاملات مراجعه و فرم شرایط پیشنهاد شرکت در مزایده را دریافت نمایند.

**بانک ملت- اداره معاملات**

۱۷۹۸۳ م- الف

بسمه تعالی

## آگهی مناقصه

شهرداری اراک اجراء پروژه احداث زیر گذر در مسیر راه آهن چشمه موشک را باستناد مجوز شماره ۲۱۶۰/ش-٦١/٤/٦ وصورتجلسه مورخ ٦١/٢/٣ کمسیون ماده ۷۱ با شرایط زیر از طریق مناقصه واگذار مینماید.

۱- مبلغ کل برآورد اولیه ۱۰/۰۰۰/۰۰۰ ریال
۲- مدت اجراء ٦ ماه از تاریخ عقد قرارداد
۳- شرکت کنندگان موظفند معادل ۵ درصد مبلغ فوق را ضمانتنامه بانکی تهیه و ضمیمه پیشنهاد خود نمایند.
٤- پیمانکاران واجد شرایط میتوانند ضمن مراجعه بدایره فنی شهرداری و در یافت نقشه و مشخصات وبرگ صلاحیت از دفتر فنی استانداری پیشنهادات خود را در پاکات لاک ومهر شده الف و ب- (پاکت الف شامل مدارک مناقصه پاکت ب حاوی پیشنهاد ) تا ساعت ۱۱ روز ٦١/٧/١٥ بدفتر شهرداری تسلیم ورسید دریافت دارند پیشنهادات واصله ساعت ۱۱/۰ همانروز باز ومورد رسیدگی قرار خواهد گرفت.
۵- به پیشنهادات مشروط ومخدوش ومبهم وفاقد ضمانتنامه وبرگ صلاحیت ترتیب اثر داده نخواهد شد.
٦- حضور پیشنهاددهندگان در جلسه آزاد و شهرداری در رد یا قبول کلیه پیشنهادات مختار است.
۷- کلیه هزینه‌های قانونی و آگهی بعهده برنده مناقصه خواهد بود.
۸- هر گاه برندگان اول تا سوم مناقصه از تاریخ اعلام شهرداری حاضر به انعقاد قرارداد نشوند سپرده آنان به نفع شهرداری ضبط خواهد شد.

شهردار اراک- ذوالفقار زاده

بسمه تعالی

## آگهی نتایج انتخابات اتحادیه صنف تعمیرکاران لوازم برقی

در اجرای ماده ۱۱ آئین نامه اجرائی انتخابات صنفی تهران باطلاع اعضای محترم صنف تعمیرکاران لوازم برقی میرساند که انتخابات عضویت در هیئت مدیره که در روز چهارشنبه مورخ ٦١/٧/٧ بعمل آمد از مجموع کل آراء ماخوذه منتخبین و حاضرین اکثریت بشرح زیر:

۱- علی اکبر ایلخانی
۲- حاج ابراهیم زراعتی
۳- اکبر نوری
٤- جمشید جمشیدی فرد
۵- حسین بستان مش
٦- هراچ آرچوبیانی
۷- گرشاد رشادت جو
۸- مرتضی توکلی
۹- محمد علی مقصود لو
۱۰-عبدالعلی رستمی
۱۱-محمد اشعری

انتخاب گردیده اند، بنابراین از تاریخ انتشار این آگهی باستناد ماده ۱۹ آئینامه اجرائی انتخابات رای دهندگان می‌توانند شکایات خود را از این تاریخ بمدت ۳ روز بستاد برگزار کننده انتخابات واقع در میدان ۱۵ خرداد(ارک سابق) کمیته امور صنفی ۱۷ ستاد انتخابات تسلیم‌دارند. و باتوجه به ماده ۲۸ آئینامه اجرائی در ظرف ۱۵ روز پس از بررسی پاسخ لازم داده خواهد شد و تصمیم انجمن نظارت در این مورد قطعی خواهد بود.

انجمن نظارت مرکزی انتخابات اتحادیه های صنفی تهران

## زبان عربی
## مکالمه- قواعد

مجتمع آموزشی خسروی راد مفتخر است برای نخستین بار زبان عربی را به روش سمعی و بصری (استفاده از لابراتواربان) و نمایش فیلم و اسلاید و بهره‌گیری از کتابهائی که در کشورهای لبنان، سوریه، الجزایر، کویت، امارات متحده و.... تدریس میشود، به علاقمندان واقعی این زبان آموزش دهد.

استفاده از این فرصت به عموم خواهران و برادران، بویژه آنها که راهی کشورهای عربی بوده و یا در مکالمه و ترجمهٔ متون و قواعد (صرف و نحو) ضعیفند، توصیه میشود.

تلفن : ۸۹٤۹۱۳- ۸۹٤۷۸۱- ۸۹٤۲۷۰
۸۹٤۲۲۱
کریمخان بین حافظ و آبان

---

**توضیح ضروری**

**متاسفانه در امر چاپ سلسله درسهای آموزش مواضع اشتباهی رخ داده که ضمن عرض پوزش بدینصورت تصحیح می گردد.**

**هفتمین قسمت از سلسله آموزشهای مواضع ما توسط حجة الاسلام والمسلمین هاشمی رفسنجانی مندرج در شماره ۹۵۹ سه شنبه ۳۰ شهریور با ششمین قسمت آن مندرج در شماره ۹٦۳ یکشنبه ٤ مهر جابجا بچاپ رسید که تصحیح می‌گردد.**

# دهم مهر، روز خیزش و ثبات

**بمناسبت هجرت تاریخ‌ساز امام (۱۳۵۷) و سومین انتخابات ریاست جمهوری (۱۳۶۰)**

*** امام، در ۱۰ مهر ۱۳۵۷ بعلت فشاری که عفلقی‌های بغداد برایشان وارد میکردند شهر نجف اشرف را بقصد کویت ترک کردند وچون دولت کویت از ورود ایشان به آن کشور ممانعت کرد، در تاریخ ۱۳ مهر به پاریس رفتند.**

*** صدام که با شاه کنار آمده بود به امام اخطار کرد یا سکوت کنند و یا عراق را ترک کنند.**

*** پاریس، پس از ورود امام به خبرسازترین شهر جهان تبدیل شد.**

*** پس از ورود امام به «نوفل لوشاتو» نام این دهکده بعنوان آشناترین نام برای همه مردم جهان بر سر زبانها افتاد.**

*** رانندههای تاکسیهای پاریس بمجرد اینکه متوجه میشدند مسافرشان میخواهد به اقامتگاه امام خمینی برود، بدون آنکه مطالبه آدرس کنند او را به اقامتگاه امام میبردند.**

**بسم‌الله الرحمن‌الرحیم**

**روز خیزش**

دهم مهرماه، از روزهای مهم و به یاد ماندنی و سرنوشت ساز در تاریخ انقلاب اسلامی ایران است. در چنین روزی بود که در پی فشارهای فراوان رژیم بعثی حاکم بر عراق بر قلب تپنده ملت ایران امام خمینی، هجرتی آغاز شد که در حقیقت خیزشی بود برای انقلابی که ۱۳۲ روز بعد از آن به پیروزی رسید و علاوه بر آنکه ملتی را از بند ستم شاهی رها کرد و زنجیر قرون را از پای آنها برداشت، نقطه عطفی شد درتاریخ حیات مسلمانان و آغازی شد برای حرکتی که قطعاً به رهائی همه مستضعفان جهان خواهد انجامید.

امام خمینی، رهبر انقلاب اسلامی که در ۱۳ آبان ۱۳۴۳ در پی سخنرانی بسیار مهم و افشاگرانهشان در باره کاپیتولاسیون و خیانتهای رژیم منحوس پهلوی به ملت مسلمان ایران، بدستور آمریکا و توسط رژیم شاه به شهر «بورسا» درترکیه و پس از دو سال از ترکیه به عراق تبعید شده بودند، در ۱۰ مهر ۱۳۵۷ بعلت فشاری که عفلقی‌های بغداد برایشان وارد میکردند شهر نجف اشرف را بقصد کویت ترک کردند ولی پس از ممانعت دولت کویت از ورود ایشان به آن کشور بناچار از مرز کویت مراجعت فرموده وارد شهر بصره شدند و پس از آن به بغداد رفته و در ۱۳ مهر ۱۳۵۷ از بغداد عازم پاریس شدند.

امام، در طول اقامت خود درعراق یک لحظه از ادامه مبارزه علیه رژیم مزدور پهلوی غافل نشدند و همواره سخنرانی‌ها و بیانیه‌های ایشان در باره جنایات رژیم آمریکائی شاه بوسیله طلاب و مسافرین به ایران میآمدند وتوسط شیفتگان ایشان تکثیر شده درسطح وسیعی پخش میشدند ونهضت اسلامی راهرلحظه قویتر ونیرومندتر میکردند وبرگستردگی وعظمت آن میافزودند. مجاهدات امام درعراق سبب شده بود حوزه علمیه نجف به کانونی برای انقلاب تبدیل شود وچشم وگوش همه عاشقان انقلاب اسلامی متوجه آن شهر باشد. این امر، ازیکسو خوشایند رژیم بعثی عراق نبود زیراحکام بغداد ترس آن راداشتند که افشاگریهای امام سبب بیداری ملت عراق نیز بشود وازاین رهگذر حکومت غاصبانه عفلقی‌ها بخطر بیافتند.ازسوی دیگر، رژیم بعث عراق بدلیل مصالحه‌ای که باشاه مزدورکرده بود، خودرابه رعایت دوستی بارژیم آمریکائی شاه مقید وموظف میدانست ومایل نبود به امام ویاران ایشان اجازه وامکان فعالیتهای سیاسی علیه شاه رابدهد.

ازاول آبان سال۱۳۵۶ که فرزند برومند امام، آیت‌الله سیدمصطفی خمینی بطرز بسیارمرموز ومشکوکی به شهادت رسیده بود، حرکتهای انقلابی درداخل ایران اوج گرفته ولحظه به لحظه برگسترش و اوج آن افزوده میشد. رژیم آمریکائی شاه ازگسترش انقلاب به هراس افتاده بود وفکر میکرد باکنترل امام درنجف وجلوگیری ازفعالیتهای ایشان میتواند جلوی حرکت انقلابی مردم رابگیرد.به همین منظور شاه بارژیم بعث عراق وارد مذاکره شدوصدام که درآنزمان معاون حسن‌البکر رئیس جمهوری عراق بود ولی عملاً درهمان زمان هم دیکتاتور عراق بود به شاه خائن قول داد که جلوی فعالیتهای امام ویاران ایشان رابگیرد.

رژیم بعث عراق فشارخودرابرامام شروع کردوابتدابه ایشان اعلام کرد که نباید فعالیتهائی برضد رژیم شاه داشته باشند وپس ازآنکه امام هیچگونه اعتنائی به این ممنوعیت نکردند، به ایشان اخطار کرد که یاباید سکوت کنند وهیچگونه فعالیتی نداشته باشند ویاازعراق خارج شوند. بدنبال همین اخطاربود که امام در۱۰ مهر۱۳۵۷ هجرت تاریخساز خودراآغاز کردند ودرتاریخ۱۳ مهر۱۳۵۷ وارد پاریس شدند ودردهکده «نوفل لوشاتو» درحومه پاریس اقامت گزیدند.

پاریس، پس ازورود امام به خبرسازترین شهر جهان تبدیل شد.تالحظه ورود امام به نوفل لوشاتو، نام این دهکده برای مردم دنیا ناآشنابود، ولی پس ازورود امام به نوفل لوشاتو، نام این دهکده بعنوان آشناترین نام برای همه مردم جهان برسرزبانهاافتاد.

دانشجویان وایرانیان مقیم اروپا وآمریکا وهمچنین خبرنگاران وعکاسان وفیلمبرداران ازسراسرجهان به «نوفل لوشاتو» هجوم بردند وخواستارمصاحبه ودیدارباامام شدند. دانشمندان، انقلابیون وسیاستمداران بزرگ ازگوشه وکنارجهان به پاریس میرفتندتابا پیرمرد آهنین اراده‌ای که جز خدا برهیچکس وهیچ چیز تکیه‌ای نمیکرد ومعتقد بودبدون استفاده ازحتی یک فشنگ میتواند ازطریق سخنانی که میگوید وبیانیه‌هائی که صادرمیکند رژیم دو هزاروپانصد ساله شاهنشاهی ایران راریشه‌کن کند، دیدارکنند.

هجوم مشتاقان هرلحظه بیشتر میشد وهرکس باامام یکباردیدارکرده بود بیش ازپیش تشنه دیدارباایشان میشد. بسیاری ازمردم، پاریس و «نوفل لوشاتو» رابرای اقامت گزیدند وتصمیم گرفتند تاامام درآنجا هستند آنهانیز درکنارایشان بمانند.این مطلب، اختصاصی به ایرانیان‌نداشت وبسیاری از غیر ایرانیان نیز دراثر شیفتگی زیادشان نسبت به امام، اقامت درپاریس رابرکاروزندگی خود ترجیح داده بودند.رفت وآمدها آنقدرزیاد بود که دیگر کنترل ازدست دولت فرانسه خارج شده بود. رانندههای تاکسی‌های پاریس بمجرد اینکه متوجه میشدند مسافرشان میخواهد به اقامتگاه امام خمینی برود، بدون اینکه مطالبه آدرس کنند اورابه اقامتگاه امام میبردند. درآن روزها ودرطول اقامت چهارماهه امام درفرانسه، شهر پاریس وبخصوص دهکده «نوفل لوشاتو» مهمترین کانون خبری جهان بودند. دولت فرانسه که ازیکسو نمیتوانست شاهد چنین وضع غیرقابل کنترلی درپایتخت کشور خود باشد وازسوی دیگر تحت فشار شدید آمریکا که شدیداً نگران سرنوشت شاه بود قرارداشت، تلاش زیادی برای جلوگیری ازفعالیتهای سیاسی امام بعمل آوردولی دراثر فشار عمومی وادار به عقب‌نشینی شد. یکی ازچیزهائی که دولت فرانسه راوادارکرد ازفشارخود برامام بکاهد این بود که امام اعلام کردند: اگردولت فرانسه نگذارد فعالیت کنم وهیچ دولتی نگذارد درکشورش فعالیت داشته باشم، ازاین فرودگاه به آن فرودگاه خواهم رفت وحرف خودم راهمه جا آشکاراخواهم زد. این سخن امام، برای همه مردم جهان تازگی داشت. زیراهرگز هیچ انسان انقلابی راندیده بودند که اینهمه مقاوم وپرخروش باشد. آنهم مردی درسن ۷۸ سالگی.وبدین ترتیب مردم جهان برای اولین باربود که انقلابی‌ترین انسان قرن خودرامیشناختند.

هجرت امام به پاریس، منشاءخیزش‌جدیدی‌درانقلاب اسلامی شدومردم ایران باتمام وجود خود لحظه به لحظه اخبارمربوط به رهبرعزیز خود رادنبال میکردند. شورانقلابی هرلحظه اوج بیشتری میگرفت وزمینه برای پایان دادن به دوران ستم شاهی فراهم میشد.مسافرت روحانیون انقلابی ودیگر انقلابیون مسلمان به فرانسه ودیدارهاوگفتگوهایشان با امام وهمچنین مصاحبه‌ها وبیانیه‌های مهم امام که هرروز بدست مردم میرسید، انقلاب رابه مرحله حساسی نزدیک کرده بود. درهمین ایام بود که شهید مطهری وشهید مظلوم بهشتی به زیارت امام درپاریس شتافتندوامام پس ازدیدار باآنان، فرمان تشکیل شورای انقلاب راصادر فرمودند وانقلاب راوارد مرحله جدیدی کردند. برکت هجرت فقط بقصد انجام وظیفه الهی صورت گرفت و هیچ انگیزه‌ای جز عمل به فرمان خدا در انجام آن دخیل نبود. همین نکته است که رمز پیروزی امام در کلیه مراحل این نهضت الهی است.

*** دولت فرانسه در اثر فشار آمریکا تصمیم گرفت از فعالیتهای سیاسی امام جلوگیری کند ولی در اثر فشار افکار عمومی وادار به عقب نشینی شد.**

*** امام در پاسخ دولت فرانسه که خواستار عدم فعالیت سیاسی ایشان شده بود گفتند من از این فرودگاه به آن فرودگاه خواهم رفت و همه جا حرف خودم را آشکارا خواهم زد.**

*** هجرت امام، انقلاب را به مرحله جدیدی وارد کرد که در نتیجه آن شاه مجبور به فرار شد و انقلاب به پیروزی رسید.**

*** اینهمه برکت که در این هجرت بود فقط بخاطر این بود که انگیزه امام از این هجرت صرفا عمل به فرمان خدا بود.**

هجرت امام آنقدر زیاد وچشمگیر بود که هرلحظه ازآن تحول عظیمی راباخود بهمراه داشت. یأس کامل آمریکا ازقدرت شاه برای ادامه حکومت ودرنتیجه ، فرارشاه ازپیامدهای همین هجرت بودند. وسرانجام ، همین هجرت بود که به سقوط رژیم ستم شاهی وپیروزی انقلاب شکوهمند اسلامی انجامید.

نکته حائز اهمیت که در رابطه بااین هجرت باید بیش ازهرچیز مورد توجه ودقت قرارگیرد اینست که باید به این سئوال پاسخ داده شود که:

این هجرت چرا منشاء اینهمه برکات شد و چرا اینهمه تحول عظیم را سبب گردید؟

پاسخ اینست که این هجرت امام آنقدر زیاد وچشمگیر بود که هرلحظه ازآن تحول عظیمی راباخود بهمراه داشت. یأس کامل آمریکا ازقدرت شاه برای ادامه حکومت ودرنتیجه ، فرارشاه ازپیامدهای همین هجرت بودند. وسرانجام ، همین هجرت بود که به سقوط رژیم ستم شاهی سرآغازی برای پیروزیهای چشمگیر در زمینه‌های سیاسی، اقتصادی و نظامی گردیده است. به همین دلیل، روز دهم مهر علاوه بر آنکه روز خیزش برای انقلاب است روز کربلا شهید شد در عین حال پیروز است، بخاطر آنست که انگیزه قیام و هجرت آنحضرت از مدینه به کربلا فقط خدا و اجرای فرمان خدا بود.

تحول بزرگی که در ملت ما پدیدارگشته و آنها را بجائی رسانده که ابراهیموار تا مرز قربانی کردن فرزند در راه خدا پیش میروند و عزیزان خود را برای حفظ ثغور اسلام هدیه می‌کنند و در برابرتهدیدات قدرتهای شیطانی هر روز استوارتر میایستند و اخم به ابرو نمی‌آورند، نتیجه همان رمزی است که در هجرت امامشان و رهبرشان نهفته است.

وبخواست خدا تا این انگیزه در قلبهای فردفرد این ملت باقی است این نهضت الهی همچنان پرصلابت‌تر و شکوهمندتر و توفنده‌تر به پیش میرود و زمینه را برای انقلاب مهدی (عج) فراهم میسازد.

• • •

**روز ثبات**

دهم مهرماه سال ۱۳۶۰ شاهد برگزاری سومین انتخابات ریاست جمهوری در ایران اسلامی بود. این انتخابات که به برگزیده شدن حجت‌الاسلام سید علی خامنه‌ای به ریاست جمهوری اسلامی ایران انجامید، از دو جهت میمنت دارد: اول آنکه این انتخابات دقیقا در روز هجرت امام عزیزمان انجام شد و همین امر سبب یمن و برکت این گزینش گردیده است، و دیگر آنکه این انتخابات و در پی آن روی کار آمدن دولتی که مکمل انسجام هیئت حاکمه با هیئت خدمتگزاران جمهوری اسلامی است، سبب ثبات کامل در جامعه انقلابی ما و ثبات برای نظام مقدس جمهوری اسلامی نیز هست.

مردم ما در ۵ بهمن ۱۳۵۸ نیز پای صندوقهای رای برای برگزیدن رئیس جمهور رفته بودند. ولی پس از مدتی متوجه شدند به آنکس که از حسن نظر امت و توجهات امام خلعت ریاست جمهوری را در بر کرده کاری جز آلوده کردن این نهاد مقدس و ضربه زدن به انقلابی که با خون فرزندان این ملت پا گرفته است نمیکند. به همین جهت، مردم و نمایندگان آنها او را بر کنار کردند و امام نیز بر این رای مردم مهر تایید گذاشتند و شر آن خائن را کم کردند.

در نتیجه، بار دیگر مردم در ۲ مرداد ۱۳۶۰ به پای صندوقهای رای رفتند و رجائی مقاوم را که بر خلاف سلف خائنش جوشیده از متن مردم بود و با دردهای آنها آشنائی داشت برگزیدند. اما این بار دشمنان ملت و و همین نکته مهم است که فلسفه و محتوای انقلاب اسلامی را تشکیل میدهد. و این، رمزی است که در رسالت و هجرت همه اولیاء خدا و پیامبران و امامان معصوم نهفته است و علت اصلی پیروزی آنها می‌باشد. اگر امام حسین(ع) با اینکه در دشمنان اسلام چون میدیدند که رجائی باب طبعشان نیست او را شهید کردند.

در دهم مهر ماه ۱۳۶۰، مردم ما برای سومین بار به پای صندوقها رفتند و این بار با بیش از ۱۶ میلیون رای کسی را به ریاست جمهوری برگزیدند که به تعبیر امام آیه‌ای بود بهتر از آیه پیش از خود.

حجت‌الاسلام سید علی خامنه‌ای در حالی رسالت خطیر ریاست جمهوری را بر عهده گرفتند که بعنوان یک شهید زنده و یک عالم مجاهد در قلب فرد فرد این ملت محبوبیت

بقیه در صفحه ۵

*** انتخاب حجت الاسلام خامنه‌ای به ریاست جمهوری سبب روی کار آمدن دولتی شد که مکمل انسجام هیئت خدمتگزاران جمهوری اسلامی گردید.**

*** حجت الاسلام خامنه‌ای در حالی رسالت خطیر ریاست جمهوری را برعهده گرفتند که بعنوان یک شهید زنده و یک عالم مجاهد در قلب فرد فرد این ملت محبوبیت فوق‌العاده‌ای داشتند**

*** استقبال مردم از رای دادن به حجت الاسلام خامنه‌ای نشانه اعتماد عمیق این ملت به مردی است که سراسر عمر خود را به مبارزه علیه استبداد و استعمار و ستیز بی امان علیه اسلام زدائی گذراند.**

*** حجت الاسلام خامنه‌ای در یکسال گذشته نشان دادند که مردم حق داشتند به ایشان اعتماد کنند.**

*** در سایه درایت فوق‌العاده رئیس جمهور و همدلی مسئولین با مردم در یکسال گذشته پیروزیهای بزرگی در زمینه‌های سیاسی و نظامی نصیب ملت ما شد و در زمینه اقتصادی برنامه ریزیهای مفیدی بعمل آمد.**

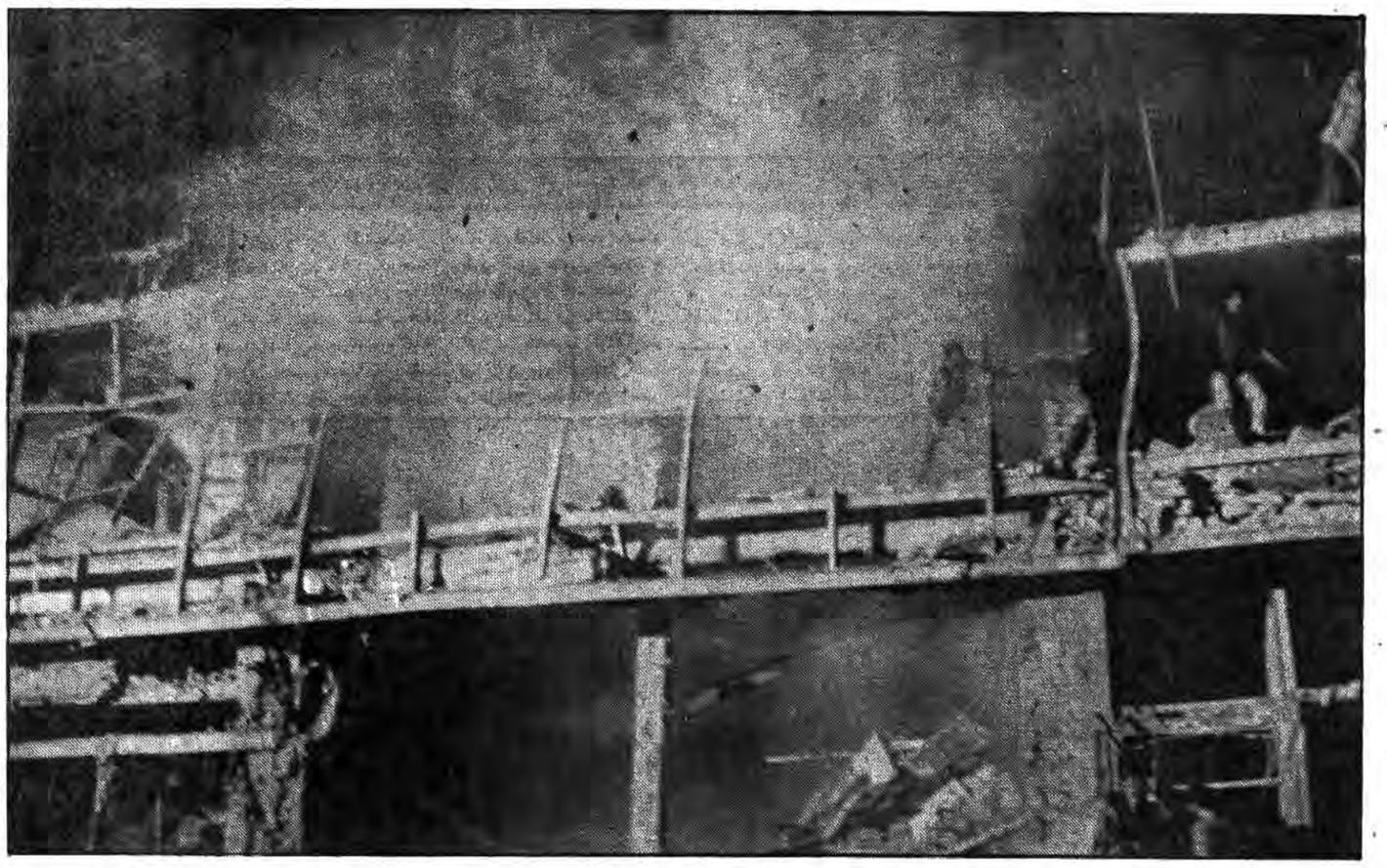

آمریکا از این مادر و فرزند میترسید، زیرا این مادر درحالیکه همین فرزندش رادربغل داشت بارها درراه‌پیمائیهای میلیونی شرکت کرده و فریاد براورده بود: مرگ برآمریکا.

یکی دیگر از ساختمانهای اطراف محل انفجار بمب دیشب که از شدت انفجار به ویرانه‌ای تبدیل شده است

با انفجار بمب قوی درمقابل مسافرخانه‌اول خیابان ناصرخسرو و درنزدیکی یکی از فقیرنشین‌ترین نقاط تهران:

# دیشب آمریکاانتقام پیروزی قوای اسلام رااز مستضعفین تهران گرفت

سرویس خبری- همزمان با فتح بزرگ رزمندگان ظفرمند اسلام در عملیات «مسلم بن عقیل» شب گذشته امریکا با انفجار یک بمب قوی در ابتدای خیابان ناصر خسرو و در مقابل یک مسافر خانه با به خاک و خون کشیدن دهها تن از مردم حزب‌الله انتقام پیروزی قوای اسلام را گرفت.

به گزارش خبرنگاران سرویس خبری جمهوری اسلامی ساعت ۲۰/۴۵ بعد از ظهر دیروز یک بمب قوی که در کنار مسافر خانه ۵ طبقه «زیبا پارک» در ابتدای خیابان ناصر خسرو و مقابل شرکت تعاونی مخابرات که یک محله عرب نشین است کار گذاشته شده بود منفجر گردید و بر اثر آن دهها تن شهید و مجروح شدند.

گزارش خبرنگاران ما حاکیست شدت انفجار به حدی بود که شیشه‌های ساختمان اطراف محل انفجار تا شعاع چند صد متری شکست و صدای آن تا دورترین نقاط تهران نیز شنیده شد. همچنین ساختمان مسافر خانه مذکور بکلی ویران شد و کلیه مسافران آن مجروح و شهید شدند و به ساختمان مخابرات نیز خساراتی وارد آمد. همچنین گودالی به بزرگی بیشتر در محل انفجار ایجاد شد. به گزارش خبرنگار ما، آمبولانسها بلافاصله پس ازوقوع حادثه مجروحین و شهدای انفجار را به بیمارستانهای اطراف انتقال دادند.

بر اساس این گزارش سه دستگاه اتوبوس شرکت واحد اتوبوسرانی که یکی از آنها مملو از مسافر بود و در نزدیکی محل انفجار عبور می‌کردند به شدت آسیب دیدند و بر اثر شدت انفجار اتوموبیل‌هائی که در محل انفجار بودند با یکدیگر برخورد کردند که تعدادی بر اثر تصادف مجروح شدند و دهها اتوموبیل که در محل حادثه پارک شده بودند بکلی منهدم شدند.

بگفته شاهدین عینی حادثه که در محل حضور داشتند بمب در یک کامیون ده تن که در مقابل مسافرخانه مذکور تعبیه شده بود. در محل حادثه به مسافرخانه‌های اطراف نیز خسارات کلی وارد آمده است و سقفهای اکثر این مسافر خانه‌ها فروریخته‌اند، و در میان شهدا چندین کودک یک تا ۵ ساله مشاهده شدند که به همراه والدین خود در مسافرخانه‌ها آرمیده بودند و قربانی جنایات شوم عوامل سرسپرده و مزدور آمریکا شدند. گزارش خبرنگاران ما حاکیست که اجساد تعدادی از شهدا بکلی متلاشی و تکه تکه شده که قابل شناسائی نبودند خبرنگار ما که خود شاهد به شهادت رسیدن یک تن از شهدای حادثه بود می‌افزاید ، یکی ازمصدومین حادثه که به کناری پرت شده بود دست راست خود را بلند کرد و در حالیکه کمک می‌طلبید لحظاتی بعد بشهادت رسید همچنین از جمله دیگر شهدا یک دوره‌گرد بود که با چوب دستی خود از محل حادثه عبور میکرده است و در حالیکه با چوب دستی خود به گوشه‌ای پرت شده بود بشهادت می‌رسد.

این گزارش حاکیست بلافاصله پس از شنیده شدن صدای انفجار هزاران تن از مردم مسلمان و متعهد تهران در محل حادثه حاضر شدند یکپارچه فریاد مرگ‌بر آمریکا و مرگ بر منافق سردادند.

برپایه همین گزارش تا ساعت ۲/۳۰ دقیقه دیشب تعداد مجروحین ۳بیمارستان سینا- بازرگانان و طرفه بیش از بیمارستانهای دیگر بوده است، همچنین خبرنگار ما طی تماسهایی که با بیمارستانها داشت آمار شهدا و مجروحین را به این شرح گزارش داد.

بیمارستان بانک ملی- یک شهید- ۴۰ مجروح.
بیمارستان امیراعلم- ۵ شهید- ۶۰ مجروح.
بیمارستان مولوی- یک شهید- ۱۰ مجروح.
بیمارستان فیروزگر- ۲ شهید- بیش از ۲۰ مجروح.
بیمارستان سینا- ۲ شهید بیش از ۱۰۰ مجروح
بیمارستان بازرگانان- چند شهید (نامشخص)- ۱۰۰ مجروح.
بیمارستان طرفه- ۱۲ شهید- ۴۰۰ مجروح.
بیمارستان نجمیه- ۳ شهید- بیش از ۳۰ مجروح.
بیمارستان لقمان‌الدوله ادهم- ۵ شهید- ۴۰ مجروح.

این گزارش حاکیست علاوه برمسافرخانه زیبا که کامیون حاوی بمب درمقابل آن پارک شده و منهدم گشته است هتلهای قصرشیرین- ناصری- شبستری- حقیقت- گلستان- مسرت و فارس نیز خسارات کلی‌دیده‌اند.

به قیافه‌اش نگاه کنید. کارگر رنجدیده‌ای که تازه چند سالی بود که از بند جهانخواران رسته بود و دیشب درحالی که باشنیدن خبر پیروزی رزمندگان اسلام درغرب کشور به شادمانی پرداخته بود، هدف کینه‌توزیهای جهانخواران قرار گرفت واینگونه درآتش انتقام آنها سوخت

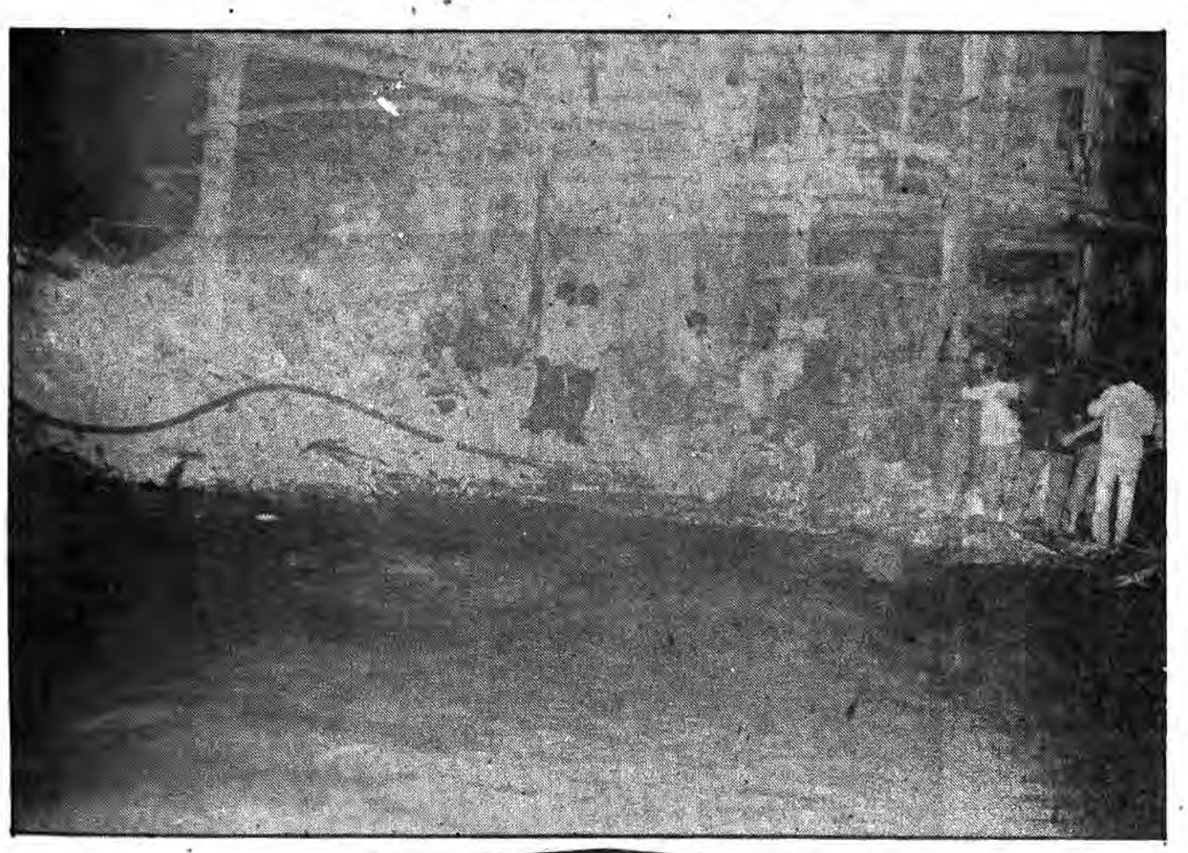

*شدت انفجار بحدی بود که گودالی به عمق ٤ متر و بمساحت ١٦ مترمربع درمحل انفجار ایجاد کرد و لوله اصلی آب منطقه را ترکاند بطوریکه پس از لحظاتی دریاچه‌ای درمحل انفجار ایجاد شد

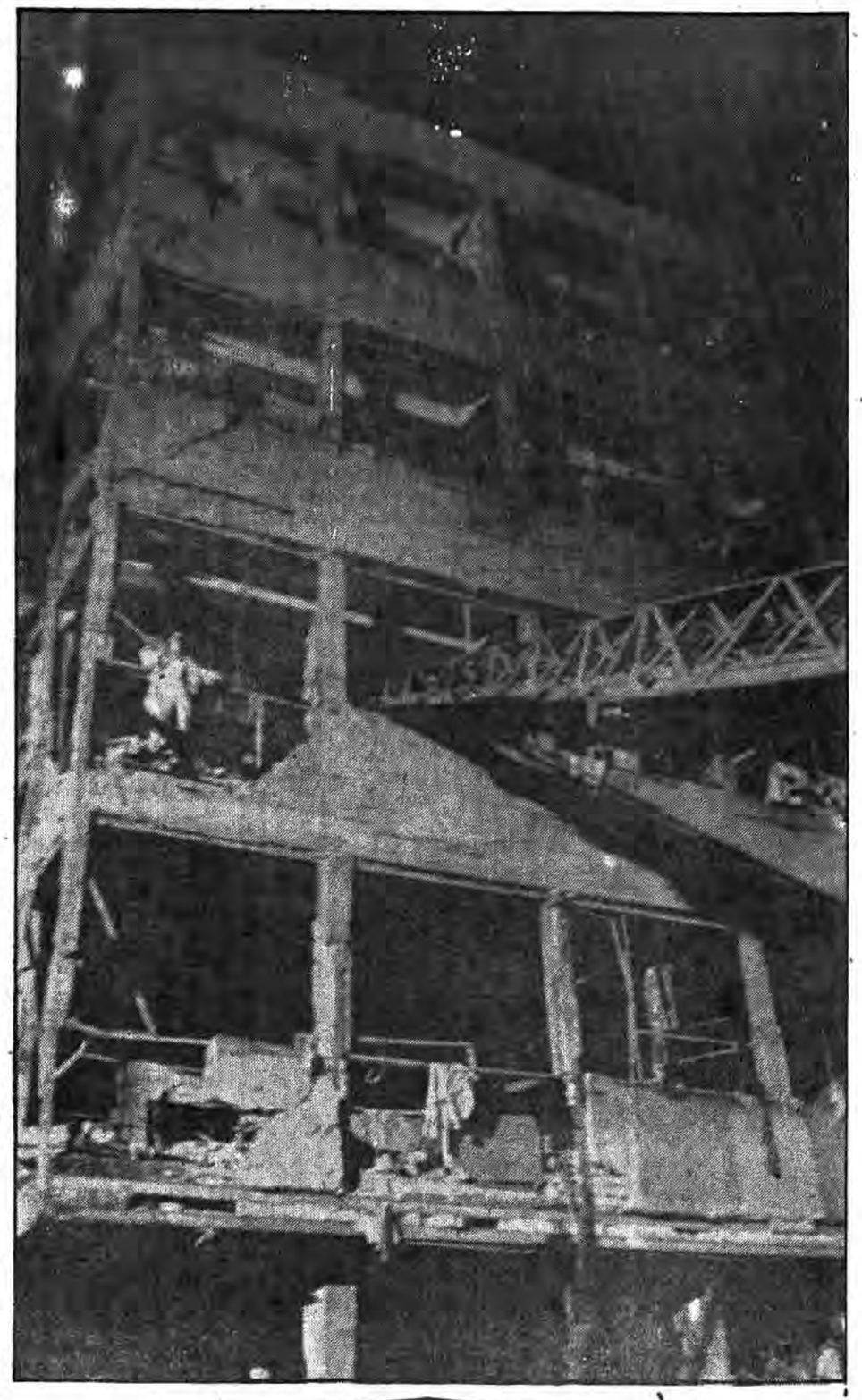

امدادگران درحال نجات مصدومین و مجروحین یکی از ساختمانهای آسیب‌دیده میباشند

در مصاحبه اختصاصی با معاون شیلات بوشهر

# رفع مشکلات صیادان، طرحهای آینده و عملکرد شیلات بوشهر تشریح شد

*** ۱۴۲ میلیون ریال وسائل صید برای صیادان بوشهر خریداری شده و تاکنون ۶۴میلیون ریال آن تحویل شده است.**
*** در فروش ماهی به افراد بومی از ۱۷ تا ۲۶ درصد تخفیف داده می‌شود.**

**بوشهر خبرنگار جمهوری اسلامی:**
معاون شیلات بوشهر در رابطه با عملکرد شیلات و مشکلات صیادان و طرحهای اجرائی و آتی آن اداره با خبرنگار ما گفتگوئی انجام داده است که از نظرتان میگذرد. وی ابتدا در مورد انحلال شرکتهای تعاونی گفت، شرکتهای تعاونی ماهیگیران بعلت اینکه عملکردشان صحیح نبود و با سیاست جمهوری اسلامی تطابق نداشت، لذا در سمیناری که در بندرعباس تشکیل شده بود منحل اعلام گردید. پس از انحلال شرکتهای تعاونی صیادان کلیه خدمات تعاونی صیادی تحت پوشش وزیر نظر شیلات جنوب قرار گرفت. شیلات جنوب با خرید وسایل برای صید صیادان و تحویل آنها بطور قسطی این وظیفه را بعهده گرفت و مشغول انجام دادن است و بعنوان مثال ۱۴۲ میلیون ریال وسائل صید برای صیادان بوشهر تا بحال خریداری شده که ۶۴ میلیون ریال از این وسائل تحویل صیادان شده است. البته این وسائل تحویل صیادانی می‌شود که با شیلات جنوب قرار داد تحویل ماهی بسته‌اند و بعبارت دیگر با شیلات همکاری متقابل دارند. ضمنا شرکتهای تعاونی تا زمانی که یک اساسنامه منطبق با خواسته‌های واقعی صیادان را نداشته باشد این مهم را خدمات صیادی که در شیلات جنوب تشکیل شده بعهده گرفته است. در مورد بیمه صیادان هنوز هیچ گونه اقدامی نشده است زیرا تنها شیلات نمی‌تواند در مورد بیمه صیادان اقدام کند و این حتمی باید با همکاری ارگانهای ذیربط مثل اداره کار صورت بگیرد

## فعالیت شیلات بوشهر

شیلات بوشهر از زمانی که صیادان محلی را زیر پوشش خودش قرار داده و مقداری از دست واسطه‌ها را کوتاه نموده فعالیتش چندین برابر شده است. بعنوان مثال، کل تولید ماهی در سال ۶۰ بالغ بر ۳۴۰۰ تن بوده در حالی که بعد از همکاری با صیادان این رقم فقط در یکماهه فروردین ۶۱ بالغ بر ۱۱۵۰ تن میباشد که این خودش مؤیدونشان دهنده این است که شیلات با همکاری صیادات میتواند فعالیت چشمگیری داشته باشد. مشکلات ما همانجور که بیشتر ارگانها با آن مواجه هستند بعلت تحریم اقتصادی است که ازطرف ابرقدرتهای جنایتکار بعمل آمده که شامل نداشتن قطعات یدکی و کمبود تونل انجماد که البته با اقداماتی که صورت گرفته قرار است از تونلهای انجمادی که درسطح استان بوشهر و فارس موجود است استفاده کنیم تا انشاءا.... بتوانیم تمام صید صیادان را بطور سالم تحویل مردم بدهیم.

## قیمت خرید ماهی از صیادان

قیمت خریدماهی از صیادان طبق مصوبه شرکت شیلات جنوب که به ما ابلاغ شده بدین صورت است که ماهی گروه ممتاز هرکیلو ۲۰۰ریال و ماهی درجه یک راهر کیلو ۱۸۰ ریال و ماهی گروه درجه ۲ را کیلوئی ۱۵۵ ریال و ماهی گروه ۳ را ۹۰ ریال و ماهی گروه ٤ را ۷۰ ریال خریداری می‌شود. با توجه به اهمیتی که شیلات جنوب به امر صیادی و روستاهای صیادی دارد تسهیلاتی برای رعایت مصرف کنندگان البته آنهائی که درمناطق صیادی و عملیاتی زندگی میکنند قائل شده است

بدینترتیب که ماهی ممتاز هرکیلو پس از تخلیه ۷۰ ریال و گروه یک ۵۰ ریال و گروه ۲و۵ ریال و گروه ۳ و ٤ نیز ۵۰ ریال تخفیف دارد بعبارت بهتر ماهی ممتاز حدود ۳۱ درصدو گروه یک ۱۷ درصدو گروه دو ۲۰ د،صدو گروه ۳ و ٤ حدود ۲۶ درصد تخفیف دارد و این فقط برای مناطق ساحل نشینها میباشد.

و اما درمورد صیادانی که ماهی خودشانرا به شیلات استان بوشهر تحویل میگیرد وباهمان قیمت به آنها تحویل میدهد.

## مشکلات صیادان ولنج داران وماهی فروشان

در رابطه بااینکه صیادان ولنج داران گله کرده بودند که بنزین گران می‌خریم ووسائل دیر بدستمان میرسد باید عرض کنم که اصولاً وقتی که درآمد نامشروع شخصی قطع شود، یقیناً آن شخص ناراضی خواهد بود ودرمورد اینکه شیلات به لنجها سوخت نمی‌دهد قدر مسلم این است که بالیج دارانی که مایلند صیدشان راخودشان بفروشند وبازار سیاه درست کنند به هیچ وجه همکاری نخواهیم کرد. طبق دستوری که ازوزارت کشاورزی ابلاغ شده این است که اشخاصی که مایل به خرید لنج ویافعالیتهای صیادی باشند ازطریق شیلات به اداره بانک کشاورزی معرفی می‌شوند وبانک کشاورزی هم در کمترین مدت به آنها وام پرداخت می‌نماید. لنج دارانی که گله دارند می‌توانند بامراجعه به شیلات وبادادن تعهد همکاری به شیلات ازتسهیلات کافی برخوردار شوند. البته تعدادی از صیادان نیز هستند که ماهی را آزاد به قیمت گزاف به واسطه‌ها بفروشند بطور مثال ماهی ممتاز راشیلات کیلوئی ۴۶۰ ریال به مصرف کننده می‌فروشد درحالیکه ماهی درجه ۲ را دلالان در شیراز کیلوئی ۷۰۰ الی ۸۵۰ ریال بفروش می‌رسانند وبه همین دلیل شیلات به اینگونه صیادان هیچگونه تسهیلاتی ارائه نمی‌کند. شیلات در استان بوشهر از طریق ماهی‌فروشان اقدام بفروش می‌کند وتنها به ماهی فروشانی که دارای پحجال وتأئیدیه از وزارت بهداری باشند ماهی تحویل داده خواهد شد. این تصمیم با حضور ارگانهای مختلف ومتعهد محلی گرفته شده است تا خدای ناکرده ماهی فاسد به دست مصرف کننده نرسد. ضمناً تعدادی ازصیادان هستند که ماهی‌های صید شده را به نیروی دریائی میفروشند وما از نیروی دریائی خواهش کرده‌ایم تا دیگر از این صیادان ماهی تحویل نگیرد وشیلات در قبال این عمل تعهد مینماید که مصرف نیروی دریائی را تامین کند تا از این طریق اجحافی به سایر صیادان نگردد.

*** تعداد صیادان در بوشهر**

طبق آماری که داریم، صیادان در بوشهر حدود ٤۱۰ نفر میباشند که ۳۵۰ نفر از این صیادان تحت پوشش شیلات قرار دارند ودر امر ازدیاد صید ماهی وترغیب صیادی شیلات توانسته است وسائلی برای اینها تهیه کند ولنج‌های آنها را مدرن کند وآموزش صحیح صیادی را آموزش دهد تا بیشتر از وجود اینها استفاده شود.

شیلات قرارداد با صیادان را در پیچ وخم‌های اداری عمل نمی‌کند، صیادان می‌توانند مستقیماً به شیلات مراجعه کنند وقرارداد را که بیشتر از چند ساعت بطول نخواهد انجامید امضاء کنند وامکاناتی از قبیل طناب، تور، سیم گردون ووام بانکی دریافت نمایند وشیلات در تحویل نمی‌نمایند. تنها کاری که شیلات به کمک ارگانهای محلی و با همکاری استانداری توانسته است انجام دهد این است که شرکت نفت از تحویل سوخت به کشتیهائی که ازطریق شیلات تائید نمی‌شوند خودداری می‌کنند شیلات مایل است که تمام صیادان تحت پوشش درآیند ودراین راه شیلات حتی حاضر است خواروبار صیادان رانیز تامین کند بطور مثال صیادان جزیره شیف کاملاً زیر پوشش شیلات هستند وشیلات ازهرنظر مثل تور طناب، سیم وخواروبار راازارگانهای مختلف در سطح تعمیر و راه‌اندازی شده است، سردخانه شیلات کنگان هم به همین رودیها نصب خواهد شد ومورد بهره‌برداری قرار می‌گیرد. سردخانه ۵۰۰ تنی شیلات راه‌اندازی شده و عملا از آن استفاده می‌گردد، کارخانه آرد ماهی که حدود ٦ الی ۷ سال راکد بود شروع به فعالیت کرده است و ما با گرفتن ماهی‌های حرام گوشت و ماهی‌های فاسد آنها را تبدیل به آرد ماهی می‌کنیم و از این نظر هم امیدوار هستیم که کشور از ورود آرد ماهی برای مرغداری‌ها بی‌نیاز شود. همچنین سردخانه ٤۰تنی در ۵کیلومتری شیلات کنگان آینده نزدیک سعی خواهد کرد تمام وسائل مورد نیاز صیادان را تامین کند.

*** ماهی جهت عرضه به مصرف‌کننده به فروشگاههائی داده می‌شود که مورد تائید وزارت بهداری از نظر بهداشتی قرار گرفته باشند.**
*** امضاء قرارداد همکاری بین شیلات و صیادان فقط در ظرف چندساعت انجام می‌پذیرد.**
*** کارخانه آرد ماهی که چندسالی بدون استفاده بوده راه‌اندازی شده است**

*** بودجه شیلات و نحوه مصرف آن**

بودجه‌ای که درسال ٦۱ برای شیلات جنوب تصویب شده بودجه‌ای است که براساس نیازهای شیلات که عبارتنداز فعالیت تحقیقاتی، فعالیت ناوگان چه از نظر ورود کشتی‌های جدید و چه از نظر استخدام افراد متعهد و آموزش آنها، و گسترش تجهیزات و تجهیز مناطق و خدمات حمل و نقل که اینها همه تشکیل دهنده فعالیت شیلات میباشد و امیدواریم که بتوانیم حداکثر امکانات خودمان را برای‌برآوردن این نیازها بکار بگیریم. ضمناً مبلغ ۱/۷۰۰/۰۰۰ ریال برای تحقیقات برآورد شده است و حدود ۸ میلیارد ریال هم برای فعالیتهای آینده شیلات و گسترش فعالیتهای شیلات در مناطق مختلف تصویب شده است.

*** عملکرد شیلات در رابطه با گسترش فعالیتها درسال ٦۱**

برای سال ٦۱ اقدام به اجاره یک کشتی مادر کرده‌ایم که این کشتی میتواند صید ناوگان ما را در دریا تحویل بگیرد و در همانجا منجمد کند واین عمل از اتلاف وقت برای رفت و برگشت ناوگان ما جلوگیری میکند. ضمناً سردخانه شیلات گناوه ساخته خواهد شد و ۷ایستگاه شیلاتی در مناطق روستاهای صیادی برای اسکان کارمندان و دفتر کار و انبار نگهداری ماهی و انبار عمل‌آوری در نظر است که در نزدیکی اسکله شیلات بوشهر بسازیم.

استانداری بوشهر یک کشتی مادر برای جمع‌فوری صید صیادان محلی خریداری کرده است که کمکی است در تسریع کار صیادان محلی. در برنامه‌های طرحهای درسال ٦۱ شیلات استان بوشهر تعداد ۳سردخانه ۲۵۰تنی و ۵۰۰تنی و تونل انجماد ۲۰تنی و ۳۰تنی و یخسازی ۳۰ و ۵۰ تنی در شهرستانهای گناوه، دیر، نخل تقی و بندر علویه دردست اجرا دارد و طرحهای پیشنهادی از سوی این اداره که درسال ٦۲ روی آن کار می‌شود، در ده بندر استان، ۲۳طرح است از قبیل ایستگاه صیادی، نصب چراغ دریائی، لایروبی، موج‌شکن، کارخانجات یخسازی، اسکله‌سازی سردخانه، آرد ماهی، پناهگاه، جاده‌سازی، میباشد. همچنین طی ۵ماهه سال جاری شیلات استان بوشهر توانسته است ۲٤۵٦۰۲۹ کیلوگرم ماهی و میگو را که از این رقم ۱۱٤۵۸۱۹ کیلوگرم آن مربوط به صیادان محلی میباشد خریداری کند.

---

طی شش ماهه اول سالجاری:

## توسط کارخانه درمن دیزل تبریز ۱٤۸۰ دستگاه موتور تولید وعرضه شده است

براثر تلاش شبانه‌روزی کارگران مومن ومتعهد کارخانه درمن‌دیزل شهرستان تبریز طیٔ ٦ ماهه اول سالجاری متجاوز از ۱٤۸۰ دستگاه ازانواع موتور دیزل درمن وولوو تولید وبه بازار عرضه شده است.

بگزارش خبرنگار خبرگزاری جمهوری اسلامی از رقم مذکور تعداد ۲۵۰ دستگاه آن ازنوع موتورهای دیزل درمن واز تولیدات داخلی است که بیش از ۷۰ درصد ازمواد اولیه مورد نیاز درکارخانه بوسیله خود کارگران تولید میشودوبقیه از نوع موتور دیزل ولوو هستند که مونتاژ وبه بازار عرضه شده است.

بنابه همین گزارش پیش‌بینی میشود تاپایان سالجاری نیز متجاوز از ۲۲۵۰ دستگاه از انواع موتور درمن‌وولوو درکارخانه درمن دیزل تبریز تولید شود.

این گزارش همچنین حاکیست که کارخانه مذکور طی نیمه اول سالجاری از محل فروش تولیدات خود بالغ بریک میلیارد و۳٦٦ میلیون و٦۹۲ هزار و ۱٦٤ ریال درآمده داشته است.

## خرید گندم ازکشاورزان به ۸۷۰ هزارتن رسید

روابط عمومی وزارت کشاورزی وعمران روستائی روز پنجشنبه اعلام کرد-سازمان مرکزی تعاون روستائی ایران تاتاریخ سی‌ام شهریورماه سال جاری مقدار ۸۷۲/٦۱۹ تن گندم مازاد براحتیاج کشاورزان سراسر کشوررا خریداری کرده است که ازاین مقدار ۷٤۹۹۲۰ تن آن به سیلوها وانبارهای ادارات غله تحویل شده است

شماره تلفنهای اطلاعات روزنامه جمهوری اسلامی
۱۸ - ۳۰٦۱۱۱

---

## ۳۰ درصد از عملیات اجرائی اسکله بندر کنارک انجام شده است

زاهدان- عاقبت رفعت استاندار سیستان و بلوچستان که بمنظور بررسی مسائل و مشکلات چابهار به این منطقه سفر کرده است به اتفاق جمعی از مسئولان اجرائی این استان از قسمتهای مختلف پایگاه نیروی دریائی کنارک واقع در هفتاد کیلومتری چابهار بازدید کرد به گزارش خبرگزاری جمهوری اسلامی مرکز زاهدان. استاندار سیستان و بلوچستان همچنین از پروژه عظیم اسکله ایران بندرکنارک/ یکی از بنادر سه‌گانه چابهار/ بازدید کرد و مسائل و مشکلاتی را که باعث عدم پیشرفت سریع این پروژه شده مورد بررسی قرار داد و در زمینه تهیه شن وماسه که یکی از علل عدم پیشرفت صحیح عملیات اجرائی این پروژه است تصمیماتی اتخاذ کرد. همچنین به منظور تسریع امور مربوطه به بنادر سه‌گانه چابهار تصمیم گرفته شد جلسه ماهیانه‌ای با حضور استاندار و متخصصان ایرانی دست اندرکار اجرای پروژه عظیم بنادر سه‌گانه تشکیل شود تا ضمن هماهنگی ارگانهای مربوطه با همکاری استانداری سیستان و بلوچستان و مسائل و مشکلات این پروژه پیگیری و رفع شود.

گزارش خبرنگار خبرگزاری جمهوری اسلامی مرکز زاهدان همچنین حاکیست رژیم منحوس گذشته بمنظور اجرای هرچه تمامتر سیاستهای استعماری بنادر چابهار را دراختیار شرکت امریکائی برانروت قرارداده واین شرکت تصمیم داشت درچابهار سه پایگاه نظامی تاسیس کند ودراین رابطه شرکت مذکور مطالعات وسیعی را در بندر چابهار انجام داد وبمنظور تخلیه ادوات نظامی جهت این بنادر تصمیم گرفت یک اسکله موقتی را درچابهار احداث کند ودراین رابطه با پیروزی انقلاب اسلامی درزمان دولت موقت ازشرکت مذکور خلع‌ید شد وهم اکنون متخصصان ایرانی با تلاش پیگیر وتغییراتی درعملیات اجرائی این اسکله موقت نظامی تصمیم گرفته‌اند آنرا یک اسکله بازرگانی مهم تبدیل نمایند براساس این گزارش با احداث اسکله‌های مذکور دربنادر چابهار نه تنها مشکلات حمل بار کشورمان ازطریق آبی مرتفع خواهدشد بلکه بهره‌وری ازدریای عمان وخلیج فارس به طریق صمتی وغیرسنتی افزایش می‌یابد بطوری که اقتصاد کشور متحول خواهد شد. همچنین میتوان امیدوار بود بابهره‌برداری صحیح از خلیج فارس ودریای عمان ظرف چندسال آینده یکی از پایه‌های اقتصاد کشور برعواید حاصل از صیدماهی قرارگیرد.

لازم به یادآوری است که هم‌اکنون سی‌درصد عملیات اجرائی این پروژه انجام شده است.

## هشتمین نمایشگاه بین‌المللی تهران بکار خود پایان داد

ساعت نه بامداد دیروز جمعه مراسم اختتام هشتمین نمایشگاه بین المللی ایران با حضور معاون وزارت بازرگانی و مدیران غرفه‌های کشورهای شرکت کننده و مدیران سازمانها و شرکتهای داخلی شرکت کننده بر گزار شد در این مراسم معاون وزارت بازرگانی طی سخنانی اظهار داشت هشتمین نمایشگاه بین‌المللی تهران باوجود تمامی تنگناهائی که جنگ تحمیلی عراق علیه ایران و فشار قدرتهای شیطانی دشمنان ایران در سراسر جهان ایجاد کرده بود بخوبی برگزار شد. و فرصت مناسبی به وجود آورد تا در سطوح مختلف برای تامین نیازهای اساسی و بنیانی جمهوری اسلامی ایران با کشورهائی که با ما روابط حسنه دارند مذاکراتی انجام گیرد. و پیش نویس چند قرار داد تدوین شود وی افزود: پیش از پانصد ارگان - نهاد دولتی و انقلابی از سراسر کشور بصورت گروهی و صدها هزار تن از مردم از این نمایشگاه که گویای موفقیت بی‌نظیر ما و راه شناخت صنایع و تکنولوژی جهان و جمهوری اسلامی ایران است دیدن کردند وی افزود امنیت سیاسی و اقتصادی کشور انقلابی ما نکته‌ای بود که کشورهای شرکت کننده در نمایشگاه آنرا مورد تاکید قرار دادند.

## اطلاعیه ستاد بسیج اقتصادی کشور

ستاد بسیج اقتصادی کشور روز پنجشنبه اعلام کرد. کسانیکه ازاستانی به استان دیگر منتقل میشوند بمنظور ممهور کردن کوپنهای خود دراستان جدید باید دفترچه ارزاق محلی سابق بارسید تحویل دفترچه محلی سابق خود رابه مسجد یا شورای محل ارائه دهند.

## مراسم هفته جنگ در شرکت گسترش مسکن

مراسم هفته جنگ روز یکشنبه با حضور حجت الاسلام امانی و تنی چند از برادران سپاه رباط کریم و خانواده های شهدای رباط کریم در کارگاه پرندک برگزار شد. مراسم با تلاوت آیاتی از قرآن مجید شروع و آنگاه سرودی اجرا شد و سپس حجت الاسلام امانی سخنانی پیرامون توطئه امریکا و گروهکها و برخورد آنها با انقلاب اسلامی ایراد کرد. در ادامه مراسم جوائز مسابقات فوتبال که بمناسبت هفته جنگ برگزار شده بود به نفرات اول تیم برنده اهداء گردید. مراسم با دعا برای سلامتی امام امت و پیروزی رزمندگان خاتمه یافت.

## نرخ خرید و فروش ارز به ریال

**۱۳٦۱/۷/۱۰**

| نام ارز | رسمی خرید بریال | رسمی فروش بریال | غیررسمی خرید بریال | غیررسمی فروش بریال | مخصوص فروش بمسافرین |
|---|---|---|---|---|---|
| یک دلار کانادا | ٦۹/۰٤ | ۷۰/۱۹ | ۷۷/۱۵ | ۷۷/٦۵ | ۹٤/۳۰ |
| یک دلار استرالیا | ۸۱/۳۷ | ۸۳/۵۱ | ۸۹/٤۰ | ۹۱/۲۵ | ۱۱۰/۸۰ |
| یک لیره انگلیس | ۱۹۷/۹۵ | ۱٦۳/۰۰ | ۱٦۰/۰۰ | ۱٤۷/۷۲ | ۱٤۵/۳۹ |
| یک مارک آلمان غربی | ۳۳/۸۳ | ۳٤/۳۹ | ۳۷/۱۵ | ۳۷/۹۵ | ٤٦/۱۰ |
| یک فرانک سویس | ۳۹/٤۳ | ٤۰/۰٤ | ٤۳/۳۵ | ٤٤/۱۵ | ۵۳/٦۵ |
| یک فرانک فرانسه | ۱۱/۹۵ | ۱۲/۱۹ | ۱۳/۱۵ | ۱۳/۵۰ | ۱٦/۳۵ |
| یکصد فرانک بلژیک | ۲۳۹/۰۰ | ۱۹٦/۸ | ۵۱۹۱/۸ | ۵۱۷۷/۸ | ۷۱۷٤/۳٦ |
| یکصد لیر ایتالیا | ٦/۰۱ | ٦/۱۳ | ٦/٦۰ | ٦/۸۰ | ۸/۳۰ |
| یک فلورن هلند | ۳۰/۸۷ | ۳۱/۳۸ | ۳۳/۹۰ | ۳٤/۷۰ | ٤۲/۱۵ |
| یک کرون سوئد | ۱۳/۵۷ | ۱۳/۸۱ | ۱۵/۰۰ | ۱۵/۳۵ | ۱۸/۷۰ |
| یک کرون نروژ | ۱۲/۲۵ | ۱۲/٤۵ | ۱۳/٤۰ | ۱۳/۷۵ | ۱٦/۷۵ |
| یک کرون دانمارک | ۹/٦۵ | ۹/۸۳ | ۱۰/۵۵ | ۱۰/۹۰ | ۱۳/۲۵ |
| یک شیلینگ اتریش | ٤/۸۱ | ٤/۸۹ | ۵/۳۵ | ۵/٤۵ | ٦/٦۵ |
| یکصدین ژاپن | ۳۲/۰۸ | ۳۲/۵۳ | ۳۵/۱۰ | ۳۵/۹۰ | ٤۳/٦۰ |
| یک روپیه هندوستان | ۸/۹۰ | ۹/۱۰ | ۹/۸۰ | ۱۰/۰۰ | ۱۲/۳۰ |
| یک دینار کویت | ۳۹٦/۰۵ | ۳۲٦/۱ | ۵۳۲۱/۱ | ۵۲۹٦/۵ | ۲۹۳/۵۰ |
| یک دینار بحرین | ۳۰۷/۵ | ۵۲۵۲/٤ | ۵۲٤٦/٤ | ۵۲۲۹/۵ | ۲۲۳/۵۰ |
| یک ریال سعودی | ۲۵/٦۵ | ۲٦/۰۰ | ۲۷/۲۵ | ۲۷/٦۵ | ۳۳/٦۰ |
| یک درهم امارات متحده عربی | ۲۲/٦۰ | ۲۳/۵۰ | ۲۵/۳۵ | ۲۵/۸۵ | ۳۱/٤۵ |
| یک روپیه پاکستان | ۷/۵۰ | ۷/۷۰ | ۸/۲۵ | ۸/٤۵ | ۱۰/۳۰ |
| یک دلار هنگ کنگ | ۱٤/۵۵ | ۱٤/۷۵ | ۱۵/۹۰ | ۱٦/۲۵ | ۱۹/۷۵ |
| یک دلار امریکا | ۸۵/۵۵ | ۸٦/۰۰ | ۹۳/۱۵ | ۹٤/۷ | ۱۱۵/۰۰ |

---

## وزیر نفت حمایت دولت از متخصصین متعهد را مورد تاکید قرار داد

به گزارش واحد مرکزی خبر از اهواز آقای مهندس غرضی وزیر نفت جمهوری اسلامی ایران که به خوزستان سفر کرده است بهمراه عده‌ای از مسئولین قسمتهای مختلف نفت و گاز از کارخانه شماره یک تفکیک نفت از گاز بازدید کرد در این بازدید توضیحاتی در زمینه ظرفیت و کار برد کارخانه توسط کارشناسان صنعت نفت ارائه شد.

کارخانه فشار قوی گاز که تغذیه کننده مجتمع بندر امام است و ساختمان آن بعد از انقلاب پس از آنکه مقاطعه کاران امریکائی ایتالیائی و کره‌ای ایران را ترک کردند بدست توانای برادران ایرانی تکمیل شده از دیگر تاسیساتی بود که مورد بازدید وزیر نفت قرار گرفت.

در این پروژه عظیم نفتی کارگران و متخصصان متعهد ایرانی ابتکاراتی از خود نشان داده‌اند از جمله تابلوی تمودار عملکرد توربین‌ها که با مبلغ ٦۰ هزار ریال ساخته شده در حالیکه‌نوع خارجی آن سی هزار دلار هزینه در برداشت. آقای غرضی پس از دیدار ازاتاق کنترل تقویت فشارقوی این کارخانه نماز ظهر و عصر را با کارگران بر گزار کرد و آنگاه ضمن پاسخگوئی به سئوالات آنها در زمینه‌های رفاهی و اجتماعی، کارگران و متخصصین را مورد تشویق قرار داد. وزیر نفت و همراهان همچنین از یکی از کارخانه های تصفیه گاز مایع نیز بازدید بعمل آورد.

همچنین آقای غرضی وزیر نفت در جلسه‌ای با حضور مدیر مناطق نفت خیز جنوب و معاونین و مدیران واحدهای مختلف مناطق نفت خیز شرکت کرد در این جلسه پس از طرح مسائلی چند پیرامون سرعت بخشیدن به اجرای پروژه‌ها و تلاش بیشتر در امر تعمیر و نگهداری آقای غرضی به تشریح مسائل مطرح شده پرداخت و ضمن آن گفت جریانات سیاسی انحرافی دروزارت نفت قابل تحمل نیست زیرا تا این جریانات سیاسی وجود دارند اجرای طرحها و بالطبع شکوفائی استعدادها بااشکال مواجه است زیرا خلاقیت و ابتکار متخصصین ما در یک فضای غیر منضبط امکان شکوفائی ندارد وی در پایان حمایت مسئولین جمهوری اسلامی را از متخصصین که به جمهوری اسلامی تعهد داشته باشند مورد تاکید قرار داد.

## یک واحد تولیدی صنایع فولاد اهواز آماده بهره‌برداری شد

با تلاش شبانه روزی کارکنان متعهد صنایع فولاد اهواز واحد احیاء مستقیم شماره یک این مجتمع بازسازی و آماده بهره‌برداری شد.

گزارش خبرنگار خبرگزاری جمهوری اسلامی حاکیست ظرفیت تولیدی پیش بینی شده این واحد ۳۳۰ هزار تن آهن اسفنجی در سال میباشد این واحد که در مهر ماه ۵۸ بعلت نبودن قطعات یدکی تعطیل شده بود با تلاش کارکنان مجتمع و تهیه و نصب قطعات مورد نیاز در داخل کشور مجددا آماده راه اندازی شد. بر اساس این گزارش ماده اولیه واحد احیاء مستقیم گندله میباشد که پس از خارج شدن اکسیژن آن به آهن اسفنجی و سپس به بریکت تبدیل میشود این گزارش حاکیست بخشی از تولیدات واحد شماره یک احیاء مستقیم به ذوب آهن اصفهان و کارخانه نورد اهواز فرستاده میشود.

## افزایش ۸۵ درصد تولید در کارخانه بلبرینگ سازی تبریز

براثر تلاش شبانه روزی کارگران متعهد کارخانه بلبرینگ سازی شهرستان تبریز طی ٦ ماهه اول سالجاری تولیدات این کارخانه نسبت به مدت مشابه سال قبل بیش از ۸۵ درصد افزایش یافت.

مدیر کارخانه بلبرینگسازی تبریز دریک مصاحبه اختصاصی با خبرنگار خبرگزاری جمهوری اسلامی با اعلام این مطلب اظهارداشت که تولیدات کارخانه متجاوز از یک میلیون و۲۳ هزار عدد ازانواع مختلف بلبرینگ بوده که بعبارار عرضه شده است.

وی افزود پیش‌بینی میشود تاپایان سالجاری نیز تعداد ۳ میلیون و ۲۰ هزار عدد از انواع بلبرینگ دراین کارخانه تولید وعرضه شود مدیرکارخانه بلبرینگسازی درپایان این مصاحبه وضع تولید عمومی کارخانه را بسیار خوب توصیف کرد وگفت مواداولیه مورد نیاز این کارخانه درحال حاضر ازکشورهائی ژاپن- انگلستان- سوئد وآلمان تامین میشود.

## مراسم بزرگداشت استاد شهید هاشمی نژاد و سرداران شهید در وزارت کار

بگزارش خبرگزاری جمهوری اسلامی بمناسبت بزرگداشت سالگرد شهادت حجت‌الاسلام هاشمی نژاد و شهادت سرداران سپاه اسلام: فلاحی- نامجو- فکوری- کلاهدور، صبح روز پنجشنبه مراسمی از سوی جامعه اسلامی کارکنان وزارت کار و امور اجتماعی در سالن هفده شهریور با حضور کارکنان این وزارتخانه برگزار شد. در این مراسم که با تلاوت آیاتی از کلام‌الله مجید آغاز شد آقای هادی ایمانی معاون امور پارلمانی سیاسی و فرهنگی این وزارتخانه سخنانی ایراد کرد.

## کارتهای نفت سفید و گاز مایع تا ۱۵ مهر ماه توزیع میشود

بگزارش خبرگزاری جمهوری اسلامی- وزارت نفت روز پنجشنبه اعلام کرد به اطلاع کلیه همشهریان محترم تهرانی که تا کنون جهت دریافت کارتهای نفت سفید و گاز مایع ششماهه دوم سالجاری ٦۱ خود مراجعه نکرده‌اند میرساند حداکثر تا پایان روز ۱۵ مهر ماه سال جاری میتوانند همراه با در دست داشتن شناسنامه و کارت یا دفتر چه خواربار خانواده خود به مساجد و یا شوراهای اسلامی محل مراجعه کرده و کارت مذکور را دریافت کنند. و مهلت فوق بهیچوجه تمدید نخواهد شد.

---

## چرا سازندگی درکشتی از یاد رفته؟

**● اگر در کشتی آزادِ چنین وامانده شده‌ایم اصولاً در کشتی فرنگی به سال صفر رسیده‌ایم.**

در شماره گذشته به گوشه‌هائی از عملکرد فدراسیون کشتی و بدایم کارپهای مسئولان اشاره کردیم در این فرصت به مسائل دیگرمی‌پردازیم.

تا انجا که دوستداران کشتی آگاهند این ورزش سنتی ریشه‌های عمیقی از سالهای دور دراین مرزوبوم دارد و ورزشکارانی با استعداد ذاتی غرورآفرینان میدانهای مبارزه بودند و هستند. همیشه دراین ورزش قهرمانان کشورمان جزء مدعیان اول تا سوم جهانی به حساب می‌آمدند و در ضمن کارشناسان کشتی با اهمیت شیوه کشتی‌گیران ایران را بررسی و تحلیل می‌نمودند.

اما امروز در کشتی نزول فراوانی داشته و ضعفهای بسیاری داریم علت این ضعفها متعلق به گذشته می‌باشد ولی آنچه موردسئوال قرارمی‌گیرد اینست که در مدت دو سال واقعیت نمایان است که حرکتی برای جبران آن بی‌توجهی‌ها نشده بلکه شرایط بصورتی یکنواخت بوده و رکودهائی هم بهمراه آورده است. و دیگر آنکه شوروشوق در میدانهای مختلف جای خودش را به سکوت سپرده است. برعکس کشتی موردتوجه و خاص جهانیان گشته و نیز با دگرگونیهای فراوانی دنبال می‌شود. کشتی‌گیران کشورهای دیگر هرسال با تلاشی بی‌وقفه و با آمورشهای لازم و ارائه شیوه‌هائی جدید در عرصه رقابتها قدم برمی‌دارند. البته معتقدهستیم علیرغم بعضی کمبودها کشتی‌گیران ایران اسلامی در مقایسه با مدعیان روسی- آلمان شرقی- بلغارستان- امریکا و.... کم و کسری ندارند. اما مسئله اصلی که باعث برتری آنهاست خصوصیات بارزی در برنامه‌ریزی اصولی- پیشرفت علمی- رهبری، هدایت صحیح، پشتوانه مستحکم و با قدرت که نتیجه‌اش آن میشود که همه ازکم وکیفش باخبریم.

اگرهمه جوانب رادرنظربگیریم وبدون تعصب باآن برخورد نمائیم کشتی مادرجازده است برای اینکه گامی مفید ومثمر ثمر درهماهنگی، تشکل استانها (حتی نزدیک) برنامه‌ریزی اساسی ودگرگونیهای دگربرنداشته‌اند.سازندگی درکشتی ازیاد رفته واگروضع همینطور به پیش رود دیگر علاقمندان رقبتی به کشتی گرفتن نشان نخواهند داد. واقعیت این است که اگرتنی چند ازچهره‌هائی که درمسابقات جهانی کانادا حضوریافتند، کناره‌گیری کنند آنقدر بی‌استحکام وپشتوانه‌ایم کهحتی نمی‌توانیم درسالهای آینده مکانی بالاتر درصحنه جهانی بدست آوریم. اگردرکشتی آزاد چنین وامانده شده‌ایم اصولا درکشتی فرنگی به سال صفر رسیده‌ایم درحالیکه درهمین کشتی فرنگی حوانهای بااستعداد فراوان هستند وهمین فرنگی کارهابارهاوبدفعات درصحنه‌های بین‌المللی درخشیدندولی دریک مسابقه داخلی (جام۲۲بهمن) وقتی که سه کشتی‌گیرترک به ایران می‌آیند نصیب آنهاسه مدال طلا میشود! برای نمونه یادآوری میشود تیم کشتی ایران چهارسال قبل درترکیه درحضورچند تیم ازترکیه وتیمهای کشورهای دیگربمقام قهرمانی طیار بالار می‌رسد ولی امروز بجائی رسیده‌ایم که بی‌تفاوت ازکشتی فرنگی کناره‌گیری کنند آنقدر بی‌استحکام وپشتوانه‌ایم کهحتی نمی‌توانیم درسالهای آینده مکانی بالاتر درصحنه جهانی بدست آوریم. اگردرکشتی آزاد فکرمی‌کنند بدون احساس مسئولیت میتوانند هرچه بکنند وهرکس راانتخاب نمایند ودرثانی دریک کلام بی‌محتوا می‌گویند که شاید فلان کشتی گیر را ببریم یک امتیاز برای تیم به ارمغان بیاورد. راستی سی جای وقاحت است که همه چیز را به زیر پا گذاریم و برای گرفتن یک امتیاز بی ارزش شخص ملعونی که دائما تقلید قداره کشها و اربده جوهای دوران طاغوت را داشت (ونیز سابقه‌اش بر فدراسیون کشتی پوشیده نبود) با هرپنه بیتالمال به کانادا بردید.

در خاتمه باید اضافه کنیم چیزی که آقایان در آن تبحر شگرفی دارند اینکه در هنگام مصاحبه و گفتگو بهترین داور، مربی، کارشناس هستند ولی در موقع کار بی‌کیاست و عاجزند.

## تهران جوان دروازه وحدت را گلباران کرد

**تهران جوان (۲)۷**
**گلها دقایق: کامل انجینی (۱۸-۳۷-٤۳- ۸۰- ۸۸- ۸۹) علی‌رضا وفائی (۳۲)**
**وحدت (۰) صفر**

تهران جوان در بهترین بازی و به لطف گل زن موفق خود کامل انجینی دروازه وحدت را گلباران کرد. بازیکنان تهران جوان از همان آغاز بی‌امان حملات بسیاری بر روی دروازه حریف داشته ودر طول بازی کاملا مسلط وهرگاه مهاجمان این تیم پا به توپ می‌شدند خطری جدی می‌آفریدند. در این بازی نارسائیهای فراوان تیم وحدت چنان بود که بازیکنان آن در حد خویش ظاهر نشدند.

در طول مسابقه وحدت ضعف دفاعی بسیار و همواره دروازه‌اش لرزان و ناپیدیدار و خط هافبکی پر اشتباه داشت.

در دقیقه ۱۸ صیرفی توپ بلندی بروی دروازه فرستاد و انجینی باضربه سرگل نخست را به ثبت رسانید. بعد از این گل دقیقه ۳۲ براثر اشتباه مدافعان وحدت وفائی با تیز هوشی توپ را ربود وبا فریب دروازه‌بان گل دوم را به ثمر رسانید. ۵ دقیقه بعد کامل انجینی مهاجم تهران جوان از مرکز زمین یکه و تنها توانست از دفاع بگریزد و با شوتی نه چندان سنگین تور دروازه و

آیت‌الله موسوی اردبیلی امام جمعه موقت تهران:

# دیوانعالی کشور در دو هفته آینده بازسازی خواهد شد

سرویس سیاسی جمهوری اسلامی

**روز گذشته دانشگاه تهران شاهد حضور میلیونی مردم مسلمان وهمیشه در صحنهٔ تهران بود که جهت انجام مراسم نماز جمعه که بامامت آیت الله موسوی اردبیلی امام جمعه موقت تهران ورئیس دیوانعالی کشور و عضو شورایعالی قضائی برگزار گردید گرد آمده بودند.**

### ● اظهارات حجة الاسلام فلسفی

به گزارش خبرنگاران ما حجة الاسلام فلسفی سخنران پیش از خطبه‌های نماز این هفته تهران بود. وی طی سخنانی گفت ساختمان بشر در نظام تکوین آمیخته به رنج است و پیشرفت علوم طبیعی ورشد تمدن‌ها نیز نه تنها قادر به حل جمیع مسائل نبوده بلکه مصائب دیگری نیز بوجود آمده است. خداوند در قرآن می‌گوید: ما انسان را در مشقت ورحمت قرارداده‌ایم وطوری او را خلق کرده‌ایم که زندگی‌اش آمیخته به زحمت است برخی سئوال میکنند که آیا بهتر نبود خداوند دنیا را بگونه‌ای خلق میکرد که زندگی بشر توأم با آسایش و لذت باشد؟ در پاسخ این عده باید گفت اگر تمام زندگی آسایش وراحتی بود دیگر رفاه وخوشی معنائی نداشت. وجود ناملایمات و زشتی‌ها است که ملایمات وزیبائی‌ها دارای معنی و ارزش میشوند مشکلات به انسان قدرت می‌دهد و ملتها نیز بواسطه تحمل مشکلات است که قدرت می‌گیرند.

وی در قسمت دیگری از سخنان خود با اشاره به پیروزی انقلاب اسلامی در ایران گفت ملت ایران قبل از انقلاب تحت ظلم ابرقدرتها قرار داشت وعلی رغم این فشارها جنبشی در مردم دیده نمی‌شد، اما آنقدر زجر ومشقت را تحمل کرد تا بالاخره به جوش آمد و کاخ ۲۵۰۰ ساله شاهنشاهی را سرنگون ساخت وبیگانگان را از مملکت اخراج کرد و الان متجاوز از سه سال است که ملت مسلمان ایران براریکه قدرت سوار است و همچنان آماده فداکاری و ایثار می‌باشد.

و تاوقتی که ملت ایران این چنین است از هرگزندی در امان خواهد بود حجت الاسلام فلسفی تاکید کرد امروز تمام ابرقدرتهای جنایتکار برعلیه انقلاب اسلامی متحد شده‌اند و این نشان دهنده قدرت ملت مسلمان ایران است.

وی در قسمت دیگری از سخنان خود با اشاره به جنایات امپریالیزم امریکا در جنوب لبنان گفت در جنوب لبنان صهیونیستها ملت مسلمان لبنان و فلسطینی‌ها را به خاک و خون کشیدند و شاهد بودیم که سران مرتجع منطقه نه تنها اقدامی برعلیه صهیونیستها نکردند بلکه گردهم آمدند و اسرائیل غاصب را برسمیت شناختند وی در پایان سخنان خود از ملل مسلمان منطقه خواست همچون ملت انقلابی ایران سد ظلم جنایتکاران را بشکنند.

وخود را از زیر چکمه‌های ظالمانه حکومتهایشان خارج سازند براساس همین گزارش پس از پایان سخنان حجت الاسلام فلسفی نمازگزاران طی شعارهائی از شهدای سانحه سقوط هواپیما- ۱۳۰ و همچنین شهید هاشمی نژاد تجلیل کردند و آنگاه آیت الله موسوی اردبیلی رئیس دیوان عالی کشور وامام جمعه موقت تهران خطبه‌های نماز را ایراد کرد:

**خطبهٔ اول:**

بسم الله الرحمن الرحیم

امروز من خطبهٔ اول را با ترجمهٔ یک روایت آغاز میکنم.

روایت از سلمان فارسی است. وی می‌گوید در حجة الوداع پیغمبر (ص) در کارهای آخر که حضرت آماده می‌شد که از مکه تشریف ببرد، روزی در مسجد الحرام از حلقهٔ باب کعبه (نزدیک حلقه) درست به حلقه رده بود، مردم را به سوی خود دعوت فرمود. مردم از همه جهت به سوی پیغمبر روی آوردند، ازدحام کم سابقه‌ای شد. درودیوار جمعیت بود. پیغمبر اکرم با نگاهش و با قیافهٔ خاصی که داشت مثل اینکه اعلان میکرد، خبر مهمی را میخواهد بفرماید، لذا مردم همه با بی‌صبری تمام به دور پیغمبر جمع شدند، نفسها در سینه‌ها بسته شده بود، همه سرتا پا گوش بودند که ببینند، پیغمبر چه می‌فرماید، سلمان می‌گوید نزدیک ترین فرد به پیغمبر هم من بودم (جلوی پای پیامبر بودم).

حضرت شروع کرد، صحبت کند. در اول صحبت گریه جلو صحبت پیغمبر را گرفت، بلند بلند گریه کرد، بعد که آرام گرفت، فرمود (البته این ممکن است که عین گفتهٔ پیامبر صرفاً به حرف نباشد و بنده ترجمهٔ میکنم): گفت مردم شما دیروزتان را بیاد بیاورید و امروزتان را چه بودید و چه شدید و الان چه هستید. امروز این همه جمعیت شما مانند گلستانی است که پر گل باشد و درآن خار به چشم نخورد. من نگاه میکنم وضع شما خوب است. بردشمنانتان چیره شده‌اید، نام شما بلند شد، اسلام پیاده گشت، وضع شما امروز خوب است، بعداً یک نگاهی کرد، مانند اینکه پیغمبر یک چیز دوری را میخواهد ببیند، فرمود: اما فردا چطور؟ بعدارمن چطور؟ در آینده چطور؟ آیا این وضع شما باقی خواهد ماند؟ پیش خواهد رفت؟ این وضع را ادامه خواهید داد؟ و روز بروز بهتر خواهید نمود یا نه؟ من می‌ترسم این وضع برای شما نماند. در این گلستان جامعهٔ شما، در این بوستان و مزرعهٔ شما بوتههای خاری بروید واین همه زحمت را آرام آرام به هدر ببرد.

آنوقت چه می‌کنید؟ آن روزی که زن‌های شما، جوان‌های شما، مردهای شما، دانشمندان شما، دولتمردان شما، امراء شما، نیروی مسلح شما و نیروهای دیگر شما راه انحرافی رفتند و وضع‌تان بد شد؟ سلمان می‌گوید من بی‌تابانه گفتم: شما می‌فرمائید چنین چیزی می‌شود یا رسول الله؟

پیامبر فرمود: بدتر از این می‌شود. روزی میاید که مستکبرین بر مستضعفین غلبه میکنند، اغنیاء خون فقرا را می‌خورند، کفار بر مسلمانها مسلط می‌شوند. گفتم که چرا کفار برما مسلط می‌شوند؟ چرا اینجور می‌شود؟ آیا بخاطر این است که ما از نظر آمار کم خواهیم شد و آنچنانی که همه در ما طمع کنند؟ پیامبر (ص) فرمود: نه شما آنروز از نظر آمار، آمار چشمگیری دارید. شما از نظر جمعیت خیلی زیاد خواهید شد اما بی‌بنیه، بی‌اساس، بی‌پایه، بی‌محتوی، مانند کاه درروی آب که تاموجی وحرکتی نیست ولی وقتی بحرانی پیش آمد در زیر ریشه‌ها وسنگهاقایم می‌شود، چیزی به چشم نمی‌خورد.

این یک جمع بندی بود درسال حجة الوداع که رسول الله نسبت به انقلاب اسلامی در آن روز با نگرانی فرمود.

گزارش خبرنگاران سرویس سیاسی روزنامه جمهوری اسلامی از محل نماز جمعه تهران حاکیست که آنگاه امام جمعه موقت‌تهران افزود:

حالا که من این روایت را خواندم، نظرم به اول روایت بود.

### ● وضعیت جمهوری اسلامی ایران

برادران و خواهران! سال ۵۸ و ۵۹ را با همه مشکلاتش و سال ۶۰ را با همه مصائب و گرفتاری که هریکی پشت انسان را می‌لرزاند، وقتی که بیاد می‌آورد، پشت سر گذاشتیم. از نیمه سال ۶۰ تا حالا قریب یکسال و چند روز است. به لطف پروردگارحامه‌مان، امت‌مان براه افتاد، یکپارچه شد، یکدست شد، شروع به حدمت کرد و راه افتاد. الحمدالله نتیجه بسیار حوب بود، وضع در عرض یکسال رحمت، وضع ما تثبیت شد. و اینکه عرض می‌کنم تثبیت شد، بعنوان شعار و همینجوری نمی‌گویم. طبق کاری که ما الان داریم می‌کنیم، گلایه‌ها، شکایتها،دررها،درهم ریختگی‌ها نوعاً به ما منعکس می‌شود. ما حتی در اطاق دربسته هم که نشسته‌ایم، سرو کارمان با آمها و نالهها و شکوهها و شکایتهاست، لذا یک نحوه روح بدبینی شاید طبعاً اگر در ما ایجاد شود که بگوئیم این همه شکایت! این همه شکوه! این همه درد! این همه اوضاع! منتهی من اخیراً به چهار استان مسافرت کردم. در این استانها تلاش کردم که با امام جمعه‌ها، امام جماعت‌ها، علمائی که در قسمتهای دیگر مشغول کارند، مسئولین نهادها، ارگانها، نمایندگان اصناف و مردم تماس بگیریم و تماسها در این سه چهار استانی که من رفتم از زندان گرفته تا قسمتهای دیگر، ملاقاتها و صحبتهائی داشتام، بنده درهر سه و چهار مورد گفتام که شکر کنید که دراستان، مسئله و بحرانی ندارید. مسائلی را با مادر میان می گذاشتند ولی در سطحی که در صد سال دیگر هم درهم کشوری یک دعوای باغی، دعوای مهریه‌ای، نرسیدن حقوقی، عدم رعایت عدالت آنهم به نظر شاکی دریک پرونده و امثال اینها و آمده، شکایات، گرفتاریها رسیده به این حد.

حتی استان اخیری که من رفتم، استان مازندران بود، ما نگرانی هائی از آنجا داشتیم، ما رفتیم به آنجا و بعداً که ملاقاتها و کارهای‌مان تمام شد، فلان آقا، با فلان آقا دریک شهر سازگار نیستند، فلان مدرسه چطور است، از این جورحرفها. معلوم است، مساله نیست.

ما ازدور نگاه میکردیم و بنده یکی از نگرانی‌هایم قبل از آن که به استان مازندران بروم مسالهٔ جنگل بود، من رفتم درآنجا و دیدم مساله‌ای که بعنوان بحران مطرح نیست، جنگل است. البته روی آن کار می کنند، دارند هم کار می کنند، تعقیب هم می کنند، مساله‌ای نبود، وضع همانگونه که پیغمبر فرمود دیروزتان با امروزتان.

امروز، وضع ما تثبیت شده است. همین نمایشگاهی که ما در هفتهٔ گذشتهٔ داشتیم با آن شکوه با آن استقبال با آن قشنگی و خوبی که براه افتاد نشانگر این است که استعدادها راه افتاده، نیروها آزاد شده، جوانان مشغول کارند، امیدها دردلها زنده شده، مردم دارند کار می کنند و همه هماهنگ بسوی خود کفائی و قطع وابستگی میروند، یعنی جانها از هم جدا است اما فکرها به هم پیوسته، یک هدف تعقیب می شود.

این دلیل ثبات وضع است، دلیل امنیت است. بگذار آنهائی که از دورنگاه می کنند و ناچارند حرف بزنند، حرف خوب هم نمی شود به زبان آنها بیاید، بگذار هرچه می گویند بگویند. عبدالله ابن‌ابی به پیغمبر اکرم ناسزا گفت پیغمبر متاثر شد کسی حضور پیغمبر بود وگفت یا رسول‌الله متاثر شدید فرمود دیدی چه گفت: گفت یعنی می‌فرمائید قرار بود در مدینه خوابهائی داشت تاج‌گذاری می‌خواست بکند رویاها داشت با او زندگی می‌کردتو آمدی همه کاسه کوزه او را زدی شکستی حالا نه تنها یک آدم معمولی نیست یک منافق هم تشریف دارد چون راس المنافقین آن وقت این مثلا یکی ونگی هم تکند فرمود بسیار خوب بکند می‌گویند ایران ناراضی دارد ما هم قبول داریم ناراضی دارد مگر قرار بود ما بیائیم در ایران همه را راضی کنیم مگر میشود مثلا آنهایی که دلشان می‌خواهد لباس آزاد بپوشند یا اصلا لباس نپوشند اگر همه آنها بگویند نمیشود حجاب اسلامی باید داشته باشید این چطور راضی میشود آن آقائی که میخواد چپاول کند، غارت کند. هر چه دلش خواست بکند مثل اونجور که در سوئد زندگی می‌کند در سوئیس زندگی می‌کنند در آمریکا زندگی می‌کنند در فرانسه زندگی می‌کنند، اونجور در اینجا زندگی کند خوب شما لابد می‌گوئید نمیشود شما هم دلتان می‌خواد بگید نمیشود راضی باشد خوب طبعا راضی نمیشود. این هیچ تردیدی نیست.

### ● در کجای دنیا همه راضی‌اند

وقتی که شما به یک فرد می‌گوئید پرونده استخدامی شما دلالت می‌کند شما در دوران تحصیل چپی بودید و به نفع اجانب خدمت می‌کردید دو بار هم سر این به زندان رفتید و تحت تعقیب قرار گرفتید بعد هم با ساواک کنار آمدید جزو منابع ساواک بودید شما دیگر نمیشود در این پست بمانید خوب ایشان میخواد بگه بله درست صحیح است همان جور که می‌فرمائید بنده حاضرم مجازات بشوم من این را به شما می‌گویم شما خودتون هم می‌دانید ولو من نگویم من ندیدم یک نفر محکوم بیاد و بگوید من این را به شما می‌گویم شما خودتون هم‌می‌دانید ولومن نگویم من ندیدم یک نفر محکوم بیا وبگوید مرابه حق محکوم کردند.

خوب اینها ناراضی میشوند حالا چه کنیم حالا بیایم هر کس هرچی می‌خواد بکند تاراضی باشد ببینم درکجای دنیا همه راضی اند دراینجا راضی باشند، دردوره حضرت علی ناراضی بودند دردوره معاویه هم ناراضی بودند. مسئله این است ناراضی ها کی هستند ببینید علی ازمعاویه ناراضی بود مسئله اینه بله برای اینکه ما امرور درایجا مطلق سازی نکنیم ونگوئید اینم فلان کس امروز آمد وبا این همه گرفتاری گفت هیچ چیز درمملکت نیست آسایش آرامش نخیر آقاجون ما هفت هشت تامسئله بزرگ درمملکت داریم. الان اززندانها به ما نامه می‌نویسند مرتب مسائل رفاهی مطرح می کنند مسائل آموزشی مطرح میکنند، اما شما فکر می‌کنید ما زندانهای دوره پهلوی را خراب کردیم به اینها دادیم بدتر از آن وقتها شده اینها تلویزیون دارند رادیو دارند کتاب دارند آموزش دارند نوع جاها مشخص من سرزده‌ام گلایه ازدکتر ودوا، غذانداردند. منتها خوب پیداست امکاناتی که همه خواستهای زندانی را برطرف کند اورا فعلاً دولت نداره دولت از آن طرف باید به رفاه زندانیها برسد.

### ● انقلاب چهارم بعنوان انقلاب قوه قضائی

از آن طرف به مسائل جنگزده‌ها، ما دومیلیون جنگزده داریم اینهم روی دست دولت است. پنجاه شصت هزار اسیر داریم دولت باید به اینها هم برسد، اینهمه معلول وخانواده‌های شهدا داریم به اینها هم باید برسند. حالا اگر خانواده شهدا آمدند وگفتند خانواده شهدا از اولویت برخوردارند اگر به اینها برسید و بعد به زندانها آیا گناه کرده کسی که این حرف را بزند؟ بلی اگر امکانات وسیع باشد همه را باید یکجا برسند اما اگر نشد دولت هرچه لایق باشد و مقتدر اعجاز نمی‌تواند بکند. اینها دارند کار میکنند بنابراین، این مسئله را ما داریم، مسلهٔ مسکن را داریم، مسئلهٔ مسکن را تنها ماندارید همهٔ دنیا دارد، مسئله قاچاق مواد مخدر، اعتیاد، خروج ارز، بقایای منافقین و مسائل دیگر داریم، مسئله صنعت و مسئله کشاورزی هنوز در این کشور راه نیفتاده است اما مگر قرار بود کاملا راه بیفتد، کشاورزی مرده را اینهامی‌خواهند زنده کنند، صنعت مونتاژ و ابسته را می‌خواهند خودکفا کنند این حتی زمان هم نمی‌خواهد؟ خوب زمان می‌خواهد لوازم یدکی می‌خواهد، گرفتاری در مملکت هست اشکالات هم در سملکت هست مسئله افغانها مسائل دزدیها اینهایی که از این کمیتهها و سپاه پاسداران و نهادهای دیگر نامناسب ناموجه عنصر پاکسازی شده اخیراً معلوم شده که اینها بعنوان مثلا به خانه‌های مردم سر می‌زنند و مردم را اذیت میکنند وقاعدتاً مردم هم اینها را تعقیب میکنند، این مسائل هست و دارد تعقیب می‌شود.

دو تا مسئله در اینجا هست که در خطبه اول در نظر داشتم بگویم، مسئله اول مسئله قضائی است این درست نیست که خطبه را بخوانم و از قضا صحبت نکنم. اینرا به شما عرض کنم مسئله قضا، یا مشکلترین مسئله یا یکی از مسائل مشکل است. برادر ما از قضاوت اسلام چیزی نداشتیم جز یک کتاب مختصر بعنوان قانون مدنی آنهم در آن هم دست برده شده بود حالا پرسنل هم چه جور بود، ما هم تشکیلات هم قانون هم افراد، اینها را لازم بود عوض کنیم. آقایانی که با مسئله حقوقی و قضائی سروکار ندارند شاید اهمیت و بعد مساله در نظر آنها خیلی روشن نباشد، اینرا عرض کنم که یکی از مشکلات بود، کارهای خیلی زیادی در این مدت شده بود تا اینکه رسید به فرمان حضرت امام، فرمان ایشان که یک انقلاب چهارم بعنوان انقلاب قوه قضایی مشکلات را در سطح بسیار بالایی حل کرد. الحمدالله ما دیگر فکر می کنیم بدون اینکه وعدهٔ به مردم بدهیم مشکلات ما حل شده است. شورای عالی قضائی به ستاد گفته تشکیلات دادگستری اسلامی را پیاده کنند، دیوانعالی کشور در عرض یکی دو هفته بازسازی و پیاده خواهد شد دیوان عدالت اداری مشکلاتش حل شده و شاید همین هفته اعلام شود. دادگاههای عمومی، دادگاههای صلح و دادسراها بعد از او و دادگاهها و دادسراها هم مشغول کار خودشان هستند و بسیار هم منظم کار می کنند و اشکالاتی در بعضی جاها هست آن اشکالات هم برطرف می شود.

### ● جذب نیروهای متعهد خارج از کشور

می گویند درایران زبهای حامله و بچهها را اعدام می کنند، این جمله را من به شما بگویم در قوانین کیفری فعلی که تصویب شده است یک پرونده اعدام حداقل دوبار بوسیلهٔ چهارنفر حداکثر شش بار مطالعه می شود، و رای داده می شود. در هیچ قانون دنیا چنین نیست که در قوانین کیفری فعلی نوشته شده است دادگاه ابتدائی که دو نفر، یک نفر مجتهد، یک نفر حقوقدان مطالعه کند مشورت کند نظر خودشان را بنویسند اما رای ندهند هرچند محکوم اعتراض نداشته باشد، اینها حق حکم دادن ندارند باید پرونده برود به دیوان عالی کشور، در آنجا یک نفر مجتهد، یا کسی که حداقل ده سال پای درس خارج اساتید نشسته، با یک نفر قاضی عالیرتبه هردو باید پرونده را بخوانند نظر خود را بنویسند اگر نظر اول ابرام شد پرونده برگردد به محکمه اول و انشاء حکم شود چهل یا شصت قاضی لازم است برروی آن نظر بدهد. این مسلهٔ اعدام را می گویند درایران بدون محاکمه و بدون اجازه بچه‌ها زن‌های باردار را اعدام می کنند.

چه کسانی می گویند؟ آنهایی که بمب می گذارند دویست نفر دویست نفر را آتش می زنند.

دستگاه قضائی به عنایت خداوند البته دادگستری راآنچنان خراب نکرده بودند که به این زودیها بشود آنرا درست کرد، اما دستور امام گره‌گشا بود. مسئله دوم مسئله جذب نیروست، برای اینکه امروز حرفهای من همه‌اش تعریف نباشد یک انتقاد سازنده‌ای هم از وضعمان داشته باشیم، یکی ازمشکلاتمان فعلاً مسئله جذب نیروست ، گاهی دراجتماع دیده می‌شود، ماالان نیاز شدید به نیروهای انسانی خصوصاً اگرانقلابی باشند احتیاج داریم درتمام قسمتها گاهی دیده می‌شود بعضی ازافرادی که کارآئی دارند لایقند اینها کاری نمی‌کنند یاکارمهمی دستشان نیست اینها جذب نشده‌اند بااینکه مامی‌خواهیم نه تنها اینهاراجذب کنیم نه تنها این کارهای مانده راباید به اینها داد به جای اینکه یک نفر پنج تاکاربکندسه تاکاربکند هریک نفریک کاربکند کارهاخوب پیشرفت کند، ما می‌خواهیم این نیروهای ارزنده‌ای که درخارج داریم آنهایی که انقلابی هم هستند یااگرهم انقلابی نیستند حداقل ضد انقلاب نیستند بایک واهمه‌های بیجایی ازایران رفته‌اند به آنهابگوئیم برگردید کجارفته‌اید؟ این کار حرام است که شما کردید، شما مسلمان هستید برگردید به سرکاروزندگیتان، آنهایک مقدارسیاست وصبر وحوصله پیش گرفته‌اند ببینند مادرداخل ایران بانیروهایی که انقلابی هستند و کارآئی هم دارند چگونه اینها را جذب می کنیم واینها را ارج می نهیم. ما حتماً در اینجا باید تجدید نظر بکنیم و هرکسی را برطبق لیاقتش در آنجائی که می تواند کار بکند در آنجا باید به کار بگماریم. در اینجا خطری به خیال انسان می آید یک وقت خدا نکند روزی برسد این عدم جذب نیرو مربوط به گروه گرائی، هوای یکدیگر را داشتن و امثال اینها باشد، کارها را بین خودمان تقسیم کنیم، ما خودمان می کنیم و احتیاجی به دیگران نداریم، اگر یک چنین فکری ولو به عنوان ضعیف در مغز فردی یا افرادی پیدا شود بدانیم و می دانیم اولین قدم فساد به نظام جمهوری اسلامی راه یافته است.

آن روز است که ما به جای استبداد و دیکتاتوری فردی به دیکتاتوری گروهی گرفتار شدیم، اما ما چنین چیزی را نداریم توجه به این نکته بسیار لازم است که همه مراقبت کنیم اگر خدا نکرده از جائی این جوانه فاسد سر زد همه باید با هم برای ریشه کن کردن چنین چیزی بکوشیم تا برخورد ما و اخلاقیات ما اسلامی باشد. این عرایض خطبه اول من بود. بسم الله الرحمن الرحیم- والعصر ان الانسان لفی خسر الاالذین امنوا و عملوا الصالحات و تواصوا بالحق وتواصوا بالصبر.

**خطبهٔ دوم**

بسم‌الله الرحمن الرحیم.

خطبه دوم را فهرست وار عرض می‌کنم.

### ● مسئله جنگ

سه تا مسئله را در اینجا اجمالاً اشاره می‌کنم. مسئله اول، مسئله جنگ است. با گذشت دو سال تمام از جنگ هنوز مهمترین مسئله ما جنگ است. این جنگ تحمیلی است اما با برکت و مبارک است. این جنگی است که نیروهای ما را ساخت و ما را به دنیا معرفی نمود. ملتی هستیم جنگجو اما نه جنگ طلب. ما مرد جنگیم ، اما جنگ طلب نیستیم، صلح طلبیم. ما صلح میخواهیم، اما صلح عادلانه و نه تحمیلی ، از اول تا آخر حرفمان یکی بود و هنوز هم همان حرف را می‌گوئیم. در این جنگ کشتیم و کشته شدیم، زدیم و خوردیم. پیش رفتیم و عقب آمدیم. جنگ، جنگ است و همه چیز در جنگ هست، اما آنچه بود این بود که عزت و شرافت بدست ما آمد و مردمان شریف دنیا دیدند که ما می‌جنگیم، اما مستجاوز نیستیم. اما طرف ما من نمی‌توانم بگویم که صدام مرد جنگ است یا مرد صلح. صحیح این است که بگوئیم که اصلاً او مرد نیست و نامرد است (تکبیر حضار) چرا او از جنگ هیچی بدست نیاورد، برای اینکه اسم شکست را فتح می‌گذارد و می‌گوید قشون ما با افتخارو قهرمانانه ۲۰ کیلو متر عقب نشستند. اما چه بدست آورد؟ امروز ما با صدای بلند می‌گوئیم که ما بعد از دو سال قویتر از آنروزی هستیم که جنگ بر ما تحمیل شد (تکبیر حضار) و بحق می‌گوئیم و خدا را شاهد می‌گیریم که علیرغم تمام سلاحهای پیچیده و کمکها و حمایتها که از او میشود، ۲۴ میلیارد شاه فهد به او میدهد، وزیر خارجه فلان کشور برای او موشکهای زمین بر زمین و هوا به زمین از فرانسه میخرد ، تانکهای تی ۷۲ و ۷۵ را کشور شوروی غیر مستقیم به او میدهد، علیرغم این حمایتها صدام ضعیفتر از آنروزی استکه بما حمله کرد (تکبیر حضار).

هر چه بخواهد یاوه بگوید ارتشی که ۵۲۰۰۰ اسیر دست ما دارد با همه کشته‌ها و با همه معلولین و فراریان جنگی مگر این داشت که امروز هم قوی باشد اگر قشون ما، سپاه ما با ایمان جنگید نمی‌دانم او چطور شده بما طمع کرده می‌گوید من زمستان ترا خواهم خورد آیا او قویتر شده؟ ما ضعیف تر شده‌ایم؟ ما با ایمان می‌جنگیدیم یعنی صدام یکشبه مسلمان شده یا ما کافر شده‌ایم؟

این چرا یاوه می‌گوید؟

### ● تجدید خاطره

مادر شهرمان یک کسی را داشتیم از نظر نیروی بدنی خیلی ضعیف بود از بس هم اگر درگیری پیدا می‌کرد کتک نمی‌خورد اما یک روئی داشت بهمه هم می‌پیچید از همه هم کتک می‌خورد منتهی تا می‌زدند، زده بودند دندان و دماغش خون می‌آمد بلند می‌شد می‌گفت فلان، فلان شده حالا دیدی چه شد؟ دیدی کتک خوردی؟ صدام این خاطره را در من تجدید کرد.

حالا ببینید دنیای ستمکار چه می‌کند این خیال می‌کند شاه فهد گفته جنگ ایران وعراق هم به ضرر ایران است هم به ضرر عراق من طرفدار صلح هستم من امروز از پشت این تریبون می‌گویم راست می‌گوئی نمیخواهد تو میانجیگری کنی حمایت نکن، بنشین سرجایت ببینیم این آقا یکروز می‌تواند سرپا به ایستد تو و امثال تو بدستور اربابانتان حالا نمی خواهید میانجیگری کنید نمی خواهد به ما هم کمک کنید فقط بروید کنار بگذارید این آقا تنها در وسط میدان خود را ببیند من قول میدهم یک تیر رها نمی کند (تکبیر حضار) آری ما وقتی که در پشت سر این گوساله سامری این چهره‌های منحوس ارتجاع منطقه را می‌بینیم این سیاست شوم جهانی امپریالیسم را می‌بینیم‌این‌نقشه شیطان بزرگ را می‌بینیم می‌گوئیم باشد آنها همه یکطرف ما هم خدا داریم.

(تکبیر حضار).

### ● دانش‌آموزان و شروع سال تحصیلی جدید

ساله دوم، مسئله آموزش است. اول مهر گذشت مدارس باز شد دانشجوها بمدارس رفتند، یاوه‌گویان در بوق‌های خود گفته بودند مشکل، بحران، چه بحران مدارس را باز کنند همین امروز باز کردند فردا در بحرانی اینها فرو بروند نتوانند حل کنند چون ما به مریدانمان دستور داده‌ایم در مدارس و برنامه آموزشی اخلال کنند چقدر اخلال کردند؟ اینها هنوز اینرا نفهمیدند این بچه‌ها، این دانش‌آموزان در کلاسهای راهنمائی، ابتدائی، دبیرستان را نمی‌گویم آنکه در آنجا بعنوان یک نوجوان نشسته اینها، آنانی نیستند که آنها دیده بودند، اینها هر کدامشان چند بار خون داده‌اند، جبهه رفته‌اند در این نهادها کار کرده‌اند اینها دیگر آنهائی نیستند که بیایند بحرف‌های آنها گوش کنند و فریب بخورند نه خیر من این را می‌گویم بکوری چشم دشمنان نه تنها برای ما بحران نبود اصلا برای ما مسئله نبود اینرا من علنا دراینجا می‌گویم همه هم می‌شنوید. خصوصا با پیام و رهنمود حضرت امام شروع شد، بخانه‌ها، پدرها، مادرها، برادرها، خواهرها، دانشجویان، معلمین، دبیران، کادر اداری رهنمود دادند، رهنمود بسیار روشن و بسیار صریح ما دیگر میلیشیا نداریم، اینهائی که می‌بینید مریدان آقایان هستند این چند تا تروریست که قصاب می‌کشد، جگرکی می‌کشد تا حزب‌الهی شد می‌کشد، برایش فرق نمی‌کند اینها اشخاصی هستند که فریب آنها را خورده‌اند دستشان بخون آلوده شده، راه برگشت ندارند لذا می‌خواهد خودکشی کند از آنطرف هم می‌بیند حالا خودکشی کند در عوض یک قصاب هم بکشد مریدانتان آمده‌اند و رسیده‌اند به اینجا این هم تمام شد مسئله‌ای نیست.

مسئله سوم، مساله فلسطین است که نمی‌توانم من خطبه بخوانم و در مقابل آنهمه کشتار، آنهمه آدمکشی، آنهمه خونریزی هیچ حرفی نزنم.

### ● برنامه آمریکائی و اشک تمساح

برادرها وخواهرها، برنامه‌ایکه در آنجا پیاده می‌شود فرق نمی‌کند صلحش مثل جنگ است، جنگش مثل صلح یک برنامه‌ای آمریکائی یا دو بازو، بازوی نظامی اسرائیل و صهیونیسم و بازوی سیاسی آنهائیکه در فاس بودند مرتجعین و یک دلال فیلیپ حبیب که اینها را با هم دیگر هماهنگ می‌کند آنوقت اینها می‌آیند آدم را می‌کشند بعد اشک تمساح می‌ریزند بعد هم آن آقا از آنطرف می‌گوید این عمل غیرانسانی مراتکان داد. می‌ترسد یکمرتبه اسرائیل اوقاتش تلخ شود می‌گوید، اما، ما بکسی اجازه نمیدهیم بر وحدت استراتژی ما با اسرائیل تردید کند و قاحت را ببینید آنوقت این آقایان این بازوهای سیاسی که میخواهند پیام هم بفرستند به او پیام می‌فرستند، ما پیشنهاد می‌کنیم ای امراء، ای حکام، ای آنهائیکه در آن کاخهای لعنتی نشسته‌اید و حق شما از مردم مسلمان جز تف و لعنت چیزی نیست ای آنهائیکه من فکر کردم امروز در خطبه‌ام با چه نامی شما را نام ببرم خدا شاهدی من نام پیدا نکرده‌ام جز جن زده.

نمیدانم شما دعانویس‌ها را دیده‌اید یک آدمهائی هستند که اینها جن زده هستند. اینها از فکر خودشان می‌ترسند، از سایه‌اش می‌ترسد یکمرتبه راه می‌رود یکمرتبه تکان میخورد و می‌رود ، می‌خندد، گریه می‌کند این باواهمه‌اش دارد کار می‌کند این امره‌عرب اینجوری هستند.

چرا اینها اینطور هستند؟

اینها جرات نکردند بگویند آنهمه از ما کشتید ما هم زیر پیراهنی از شما نمی‌خریم همین جوراب نمی‌خریم اینها می‌ترسند از آنها نخرند بی‌پیراهن بمانند این حرفی که رئیس جمهور ما گفته بهترین حرف و حداقل حرف است اگر نمی‌توانی بجنگی، اگر مردانگی اینرا نداری قطع روابط سیاسی کنی، اگر نمی‌توانی روابط سیاسی را در سطح کاردار پائین بیاوری تحریم کن بگو آقایان ما هم حالا که اینطور کردید جنس از شما نمی‌خریم یا نفت به شما نمی‌فروشیم ببینیم آقای ریگان باز هم همانطور سینه را صاف می‌کند و به ریش همتان می‌خندد؟

یا شما را بحساب میآورد. ما این دنیا را شناختیم. اینها برنامه‌هاشان در فلسطین تنها این نیست اینها به هر کس چنگالشان بند شود این رویه را عمل می‌کنند. اینها می‌خواستند با ایران هم این رویه را عمل کنند. هنوز هم شاید امیدش را ولو بعنوان ضعیف و کمرنگ داشته باشند اما اگر هم داشته باشند باید با خود بگور ببرند (تکبیر حضار) یک خبریست خیلی خوشحال کننده منتهی من منتظر بودم ببینم آقایان چه تصمیم می‌گیرند قرار است بگوئیم یا نگوئیم که نوشته‌اند بگوئید.

### ● حمله پیروزمندانه سپاه اسلام

میدانید دیشب بچه‌های ما، رزمندگان ما حمله کرده‌اند (تکبیر حضار) واین حمله در جبهه غرب بود این مقدار خصوصیاتی که نوشتم من همین مقدار را می‌گویم. نیروهای ما بر سه ارتفاع مهم وحساس و شهرمندلی، شهرمندلی متعلق به عراق است صدکیلو متری بغداد تسلط کامل پیدا کرده‌اند (تکبیر حضار)

من وقتی که آمدم خبر را گرفتم اول صبح بمن گفتند رزمندگان ما هفتاد درصد وبعدنزدیک حرکتم بودخبر گرفتم بعضی ها گفتند صددرصد به خواستهای خودشان واهدافی که تعیین کرده بودند الحمدالله رسیدند.

حالا من دعامی‌کنم درمقابل شکرانه این نعمتی که خداداده، بعد خطبه راتمام می‌کنم خدایا تراقسم میدهیم به ذات خودت وبه اسماء وصفاتت، به ارواح پاک انبیاء وشهدا وصدیقین این رزمندگان مارا که به عشق شهادت براه تو، رضای توقدم به میدان گذارده‌اند آنهارا باکمترین صدمه‌ای که برآنها وارد شود صددرصد بردشمن خودت پیروز بگردان (آمین حضار) اینرا هم اضافه کنم تلفات ماخیلی کم بوده حتی آنقدر کم باشد. یعنی آن وسائل داروئی را هم که آماده کرده بودند آنهاهم اکثرا بکار گرفته نشد.

خدایا دشمنان اسلام داخلی، خارجی مابدخواهان ما بدگویان، بدانديشان که قابل هدایت نیستند باقدرت خودت بگیر وبه غضب خودت گرفتار کن (آمین حضار).

خدایا این انقلاب واین‌امت واین حرکت را که هنوز صددرصد نیاز به وجود رهبر دارد سایهٔ ایشان را مستدام بدا (آمین حضار) پروردگارا بما لیاقت، آن شایستگی، آن توان، آن قدرت را بده که قدر این نعمت ترا بدانیم وبه نحو احسن که از ما خواسته‌ای و نگران ما هستی آنگونه عمل کنیم.

بسم الله الرحمن‌الرحیم

اذاجاء نصرالله والفتح ورایت الناس یدخلون فی دین الله افواجا فسبح بحمد ربک واستغفره انه کان توابا.

### خبر پیروزی رزمندگان و شوروشعف مردم تهران

همچنین بگزاش خبرنگاران ما مردم نمایشگر وقدرشناس تهران در آئین با شکوه نماز جمعه پس از شنیدن خبر پیروزی رزمندگان اسلام در جبهه‌های غرب کشور با شور وشعف فراوان در حالیکه پیروزی نیروهای اسلام را به یکدیگر تبریک می‌گفتند- باشعارهای خدایا خدایا رزمندگان مارا پیروزشان بگردان- خدایا خدایا تا انقلاب مهدی خمینی را نگهدار از دلاوری‌های نیروهای توانمند اسلام تجلیل کردند براساس این گزارش تا مدتها پس‌ازمراسم نماز جمعه تهران مردم نمازگزار در دسته‌های چند صد نفری در خیابانهای اطراف دانشگاه تهران، براه افتادند ودر حالی که صدها موتور سوار با چراغهای روشن پیشاپیش آنان در حرکت بودند در طول مسیرهای خود با بوق زدن و شعارهای فتح وپیروزی الله اکبر- شادمانی خود از فتوحات اخیر را ابراز داشتند.

## ٦ تن از عناصر منافقین در بندر انزلی به حبس محکوم شدند

رشت- بحکم دادگاه انقلاب اسلامی بندر انزلی شش تن از عناصر و هواداران گروهک منافقین بجرم فعالیت علیه نظام جمهوری اسلامی بین یک تا ۱۵ سال حبس محکوم شدند. بگزارش خبرگزاری جمهوری اسلامی این دادگاه اسامی و مدت محکومیت این عده را باینشرح اعلام کرد:

محسن جلالی راد فرزند یحیی یکسال حبس و ۱۰

تفسیر رویدادها

# اهداف نیروهای چند ملیتی در بیروت

سرانجام، طبق نقشه آمریکا و رژیم اشغالگر قدس، و موافقت حکام مرتجع عرب، نیروهای مسلح فلسطینی بیروت را ترک کردند، به این امید که خروجشان از بیروت مانع جنایات صهیونیست‌ها در لبنان می‌گردد، ولی آیا خروج فلسطینی‌ها مانع این امر شد؟ دیدیم که نیروهای صهیونیستی، پس از خروج جنگجویان فلسطینی به بهانه جلوگیری از جنگ داخلی وارد بیروت شدند و با همدستی فالانژها و نیروهای سعد حداد مردم بی‌گناه ساکن در اردوگاههای فلسطینی صبرا و شاتیلا را قتل عام کردند. قبل از ورود صهیونیست‌ها به منطقه مسلمان نشین بیروت، نیروهای فرانسوی و ایتالیائی و آمریکائی در بیروت بودند تا به اصطلاح بر خروج چریکهای فلسطینی از بیروت نظارت کنند ولی بلافاصله پس از خروج فلسطینی‌ها از بیروت، این نیروها نیز بیروت را ترک کردند و زمینه را برای ورود صهیونیست‌های جنایتکار آماده نمودند. حال، می‌بینیم که نیروهای فرانسوی و ایتالیائی و آمریکائی بار دیگر وارد بیروت شدند تا جای نیروهای صهیونیستی را بگیرند. ولی آیا آمدن این نیروها به بیروت و خروج نیروهای صهیونیستی از غرب بیروت مانع جنایات صهیونیستها خواهد شد؟

صهیونیستهای جنایتکار و خونخوار که از بیروت خارج میشوند مسلماً دست به جنایات دیگری در گوشه و کنار لبنان خواهند زد. هفته گذشته مزدوران صهیونیستی سرتیپ ابوالولید فرمانده کل عملیات نیروهای فلسطینی و لبنانی را به قتل رساندند او در حالی که سرگرم بازدید از مواضع مشترک نیروهای فلسطینی - لبنانی در نزدیکی بعلبک بود مورد حمله تروریست‌های صهیونیستی قرار گرفت و در اثر جراحات وارده جان سپرد. و همین چند روز پیش بود که نیروهای صهیونیستی بسوی زنان لبنانی و فلسطینی که در جنوب لبنان علیه جنایات اشغالگران قدس تظاهراتی براه انداخته بودند نارنجک‌های حاوی گاز اشک آور پرتاب کرده و مبادرت به زدن آنها نمودند که در نتیجه تعدادی از آنها مجروح شده و به بیمارستان انتقال یافتند.

نیروهای فرانسوی، ایتالیائی و آمریکائی چه اقدامی جهت جلوگیری از جنایات صهیونیست‌ها و هم پیمانانشان، فالانژها و نیروهای سرگرد یاغی سعد حداد خواهند کرد؟ آیا بازگشت آنان به بیروت مقدمه‌ای برای توطئه جدیدی علیه مردم مسلمان بیروت نخواهد بود؟ و آیا ورود آنان به غرب بیروت میتواند جلو کشتار و قتل عام مردم بی پناه لبنان را بگیرد؟

همانگونه که گفته شده است نیروهای چند ملیتی پس از استقرار در بیروت تحت فرماندهی شخص امین جمیل رئیس جمهور تحمیلی لبنان خواهند بود، و بدین منظور یک اتاق فرماندهی در کاخ ریاست جمهوری لبنان) تشکیل شده است و همانطور که در خبرها آمده نیروهای فرانسوی هم اکنون در اطراف اردوگاه شاتیلا موضع گرفته و چهار راه‌های منتهی به این اردوگاه را تحت کنترل خود درآورده‌اند.

آیا این نیروها میتوانند در برابر هجوم وحشیانه فالانژهای لبنان که اکنون حکومت را در دست دارند به اردوگاه شاتیلا یا صبرا بایستند و مانع قتل عام مجدد مردم این اردوگاهها شوند؟ نیروهای فرانسوی مسلما نقش تماشاچی را خواهند داشت و هیچ عکس‌العملی از خود نشان نخواهند داد چون ما قبلا دیده بودیم که نیروهای چند ملیتی مستقر در جنوب لبنان نتوانستند مانع ورود نیروهای صهیونیستی به لبنان شوند و تنها کاری که کردند این بود که ورود صهیونیست‌ها به لبنان را تماشا کردند و هیچ اقدامی برای جلوگیری از کشتار مردم بی گناه جنوب لبنان بعمل نیاوردند.

صهیونیست‌های غاصب که کشتار بی‌رحمانه‌ای در غرب بیروت به راه انداختند میخواهند مردم فلسطین را از بیروت برانند و از این رو آنها مانع بازسازی محلهای مسکونی اردوگاههای فلسطینی در بیروت میشوند. رژیم اشغالگر قدس اعلام کرده که آوارگان فلسطینی تنها باید در زیر چادر زندگی کنند، و احتمالا ساکنین اردوگاههائی که اردوگاههایشان کاملا منهدم شده است به محل‌های جدید تجمع که به این منظور تهیه می‌شود منتقل خواهند شد.

بنابراین چگونه نیروهای چند ملیتی میتوانند امنیت فلسطینی‌های ساکن اردوگاهها را در بیروت تامین کنند؟ در حالیکه صهیونیست‌ها نخواهند گذاشت که فلسطینی‌ها محلهای مسکونی ویران شده خود را بازسازی نمایند.

اگر فرض کنیم که مردم ساکن اردوگاههای فلسطینی بخواهند خانه‌های خراب شده خود را از نو بسازید ونیروهای صهیونیستی مانع این امر شوند، نیروهای چندملیتی دراین میان چه خواهند کرد؟ آیا به کمک فلسطینی‌ها خواهند شتافت یاازدستور صهیونیست‌ها پیروی خواهند کرد؟ مسلماً جانب فلسطینی‌هارا نخواهند گرفت واگر دستورات صهیونیست‌ها را اجرا نکنند دراین صورت باید بیطرف باشند وبی‌طرفی آنها به این معنی است که دربرابر جریانات تماشاگر باشند واین کاری است که صهیونیست‌های غاصب می‌خواهند.

کاسپار واینبرگر وزیر جنگ آمریکا در مصاحبه‌ای مطلب فوق را تاکید کرده و گفته است که نیروهای آمریکائی بیطرف خواهند ماند.

وی در پاسخ به این سئوال که اگر بار دیگر یک چنین قتل عامی در اردوگاه پناهندگان فلسطین صورت بگیرد تفنگداران دریایی امریکا که در چارچوب نیروی چند ملیتی مداخله‌گر در لبنان حضور دارند چه خواهند کرد؟ گفت تفنگداران امریکائی در چنان حالتی کیلومترها از آن ناحیه دور خواهند شد و در صورتیکه خطری متوجه خود آنها شود آنها ممکن است دست به اسلحه ببرند! و این بدین معنی است که در صورت تکرار فاجعه قتل‌عام فلسطینی‌ها تا زمانیکه خطری متوجه نظامیان آمریکائی نشود آنها مداخله نخواهند کرد.

این اظهارات وزیر جنگ آمریکا است. اظهارات وی نشان میدهد که نیروهای چند ملیتی وظیفه‌ای جز تماشای جنایات صهیونیست‌ها نخواهند داشت. از اینرو ورود نیروهای چند ملیتی به غرب بیروت، نه تنها مانع جنایات تازه صهیونیست‌ها در بیروت نمیشود بلکه حضور این نیروها در غرب بیروت انگیزه‌ای برای صهیونیست‌ها میشود که آنها دست به اقدام جدیدی علیه مسلمانان لبنان بزنند وکشتار دیگری راه بیاندازند.

محاصره منطقه اطراف اردوگاه فلسطینی برج البراجنه در بیروت توسط افراد ارتش لبنان که هم‌اکنون توسط فالانژها اداره میشود و دستگیری صدها تن از جوانان فلسطینی میتواند مقدمه‌ای برای کشتار جدید صهیونیست‌ها وهم پیمانانشان از جمله فالانژها و نیروهای سرگرد یاغی سعدحداد در بیروت باشد.

اگرهرچه زودتر، اقدامی جهت جلوگیری از کشتارجدید مردم مظلوم فلسطین و لبنان توسط صهیونیست‌ها در بیروت انجام نگیرد، مردم جهان بزودی شاهد جنایت فجیع‌تری بوسیله نیروهای صهیونیستی در لبنان خواهند بود.

## بازدید معاون نخست‌وزیر ازچند پاسگاه مرزی استان سیستان وبلوچستان

زاهدان-خبرگزاری جمهوری اسلامی -برادر داودی معاون نخست‌وزیر درامورنهادهاوارگانهای انقلاب اسلامی که بمنظور بررسی مسائل ومشکلات نهادها به استان سیستان وبلوچستان سفرکرده است پریروز به اتفاق فرمانده عملیات سپاه سپاسداران انقلاب اسلامی ازپاسگاههای ژاندارمری درنوارمرزی ازجمله پاسگاه حرمک-کوله سنگی وهمچنین روستای فرفروک بازدید کرد ومسائل ومشکلات آنان راموزد بررسی قرارداد.

دکتر ولایتی در دیدار با وزیر صنایع و معادن ماداگاسکار:

## تمایل ما درسیاست خارجی، عمدتاً در توسعهٔ روابط با کشورهای جهان سوم و غیر متعهد است

● وزیر صنایع و معادن ماداگاسکار: ما از همهٔ نهضتهای آزادیبخش در آفریقا و بخصوص سواپو حمایت می کنیم

آقای مسلو فومن وزیر صنایع و معادن ماداگاسکار با دکتر علی اکبر ولایتی وزیر امور خارجه کشورمان دیدار و گفتگو کرد.

مسلو فومن در این ملاقات ضمن ابراز علاقه کشورش به توسعه روابط سیاسی- اقتصادی و تجاری با جمهوری اسلامی ایران گفت: ماداگاسکار کشوری است که مردم آن برای کسب استقلال تلاش زیادی کرده‌اند و از ابتدای انقلاب تاکنون نیز برای حفظ آن کوشیده‌اند. وی با اشاره به موقعیت استراتژیک و مهم ماداگاسکار در آفریقا و تلاش قدرتهای بزرگ برای بدست آوردن پایگاهی دراین کشور اظهار داشت ما به هیچ یک از ابرقدرتها اجازه تاسیس پایگاه نداده‌ایم و این نشانه اهمیت فوق‌العاده‌ای است که برای استقلال کشورمان قائل هستیم. وی افزود ما از همه نهضتهای آزادیبخش در آفریقا و خصوصاً جنبش سواپو که بر علیه رژیم نژاد پرست آفریقای جنوبی مبارزه می کند حمایت می کنیم. وزیر صنایع و معادن ماداگاسکار همچنین ضمن اظهار خوشنودی از گسترش روابط دو کشور گفت: شاه علاقمند بود که با ما رابطه داشته باشد. حتی سفیرش تا پاریس نیز آمده بود اما ما با توجه به شناختی که از ماهیت رژیم شاه و مبارزات ملت ایران بر علیه او داشتیم از این کار خودداری نمودیم. وزیر خارجه کشورمان در پاسخ اظهار داشت ملت ما سالها مقابل استعمارگران و ایادی آنها مبارزه کرده است. مبارزه‌ای براساس ایدئولوژی اسلام و با رهبری روحانیت و عاقبت پس از ۵۰ سال مبارزه بر علیه خاندان پهلوی انقلاب اسلامی ایران برهبری امام خمینی به پیروزی رسید. دکتر ولایتی افزود تمایل ما در سیاست خارجی عمدتاً در توسعه روابط با کشورهای جهان سوم و غیر متعهد است و براین اساس به کشور شما - ملت شما و مبارزات استقلال طلبانه شما بدیده احترام می نگریم. و ما نیز متقابلاً خواهان توسعه روابط سیاسی- اقتصادی و تجاری با شما هستیم دراین ملاقات قرار شد درآینده‌ای نزدیک یک هیئت سیاسی برای برقراری روابط دیپلماتیک به ماداگاسکار برود و این امر با استقبال وزیر صنایع و معادن ماداگاسکار روبرو شد.

## ورود سه تن از وزراء به چاه‌بهار

زاهدان به گزارش واحد مرکزی خبر ازژادهدان برادر گنابادی وزیر مسکن وشهرسازی برادر نژادحسینیان وزیر راه وترابری برادر بانکی وزیر مشاوروسرپرست سازمان برنامه وبودجه وجانشین فرمانده نیروی هوائی جمهوری اسلامی ایران به منظور بررسی مسائل عمرانی ومشکلات بنادر چاهبهار وکنارک صبح دیروز وارد چاه‌بهار شدند ومورد استقبال چندتن از روحانیون، برادر عاقبت‌رفعت استاندار سیستان وبلوچستان فرماندهان نیروهای هوایی ودریایی فرمانده سپاه پاسدار منطقه وجمعی دیگر از مسئولین استان قرارگرفتند این هیئت بلافاصله دریک نشست کوتاه شرکت کرده وبرادر عاقبت‌رفعت استاندار سیستان وبلوچستان وفرمانده پایگاه نیروی هوائی وضعیت منطقه را بازگو کردند آنگاه از پروژه اسکله ایران بندر کنارک و اسکله‌چاه بهار که دردست ساختمان است بازدید کردند برادر نژادحسینیان وزیر راه وترابری دررابطه با این بنادر گفت درمنطقه چاه‌بهار وکنارک سه بندر درحال احداث است که با ساختن این بنادر میزان تخلیه کالا درسال به یک میلیون تن خواهد رسید وزیر راه وترابری کشور درمورد راه چاه‌بهار اظهارداشت بااعزام گروههائی این راه‌راهمزمان باتمام شدن کار اسکله سریعاً به اتمام خواهیم رساند.

## کشف ۲۰ قبضه سلاح و تسلیم نه ضدانقلاب

باختران- خبرگزاری جمهوری اسلامی- طی هفته گذشته رزمندگان اسلام در منطقه ساران کردستان در یک عملیات هماهنگ موفق شدند یک قبضه تیربار کالیبرپنجاه- دو قبضه آرپی‌جی‌هفت با هشت عدد گلوله مربوط- دوازده قبضه ژسه- دو قبضه کلاشینکف- سه قبضه برنو و یکدستگاه بیسیم از ضدانقلابیون به غنیمت بگیرند.

بگزارش خبرنگارخبرگزاری جمهوری اسلامی دراین عملیات نه نفر از ضدانقلابیون مسلح همراه با تجهیزات کامل و یک قبضه خمپاره شصت میلیمتری خود را به سپاهیان اسلام معرفی کردند.

# بیانیه حزب جمهوری اسلامی بمناسبت اولین سالگرد شهادت سرداران رشید اسلام

* بسم‌الله الرحمن الرحیم*

«ولاتحسبن الذین قتلوافی سبیل‌الله امواتا بل احیاء عندربهم یرزقون.»

نیروهای مسلح ما در راه بدست آوردن پیروزیهای عظیم، شهدای عزیز و بزرگی را در تمامی مراتب و مقامات تقدیم انقلاب اسلامی ایران نموده است. تیمسار سرلشگر ولی فلاحی، تیمسار سرتیپ موسی نامجو، تیمسار سرتیپ جواد فکوری و برادران سپاهی کلاهدوز و جهان آرا از جمله راهیانی هستند که در یک سانحهٔ هوایی در کنار دیگر رزمندگان اسلام برای حفظ انقلاب اسلامی و استقلال کشور و دفاع از کیان جمهوری اسلامی به کاروان شاهدان شهید پیوستند. آنها خدمتگزارانی بودند که با تلاش و پشتکار و تحمل مشقات زیاد و پس از ادای دین خویش به اسلام و مسلمین به جوار رحمت حق شتافته و برای امت قهرمان پرور و نیروهای مسلح مومن و خانواده‌های شریف خویش سربلندی و افتخار آفریدند.

در این حادثه، ایثار و گذشت، شجاعت و شهامت، پایداری و استقامت، همبستگی و یک دلی، پاکباختگی و جانبازی لشگریان اسلام در راه نیل به هدف و دفاع از شرف و خدمت به حق و خلق، از ارتشی و سپاهی و بسیجی، و همه و همه که دست دردست و دوشادوش یکدیگر مجاهده میکردند عبرت آموز همگان گردید و روسیاهی وسوسه‌گران و حناسان و بی‌آبروئی دروغ پردازان و فتنه انگیزان را باعث شد.

این حادثه کوچکترین فرصت شادی به دشمنان درکمین نشسته نداد و با رهنمود امام، لشگریان دلیر اسلام با عزمی راسخ تر و اراده‌ای استوارتر و تصمیمی قاطعتر بردشمنان اسلام یورش برده و آنها را از سرزمین اسلامی خویش بیرون راندند. با پیروزی آفرینیهای مکرر آنها بعد از شکستن محاصره آبادان چشمان حیرت زده عوامل استکبار جهانی از حدقه بیرون افتاد و توان امتی که از خون شهدای خویش وضوی عشق میسازد برجباران و ظالمان روشن گردید.

حزب جمهوری اسلامی

دریکمین سالگرد شهادت این هم پیمانان و متعهدان ضمن آرزوی فضل و رحمت برای آنها و صبر و صلاح برای خانواده‌های آنان و پیروزی و سعادت برای رزمندگان ایثار گرمان درجبهه‌های جنگ، از امت همیشه در صحنه میخواهد که در مجالس ترحیمی که برای بزرگداشت یاد و راه آنان برگزار میشود حضور یکپارچه داشته باشند..

حزب جمهوری اسلامی
۶۱/۷/۸

# جنگیدن با دشمن کافر وظیفه شرعی است

## قسمتی از زندگینامه شهید جعفر رضائی:

شهید جعفر رضائی در شهرستان اراک در خانواده متوسطی بدنیا آمد، پس از دوران کودکی و تحصیل برای خدمت بمردم محروم که هدفش بود به استخدام ارتش درآمد و با وجود سن کم در پنج رشته استاد بود. با اطرافیان بسیار خوش اخلاق و مهربان بود و اکثراً در بحثها از وضع موجود در آن زمان ابراز نارضایتی میکرد. در دوران انقلاب قلبش بخاطر مردم میطپید ولی برای جلوگیری از حمله ارتشیان بمردم در ارتش ماند و در جهت هماهنگی ارتش و مردم کوشید و ثمره اینکار او این بود که اولین قسمتی که در شیراز به امت مسلمان پیوست قسمت تحت فرماندهی ایشان بود. پس از پیروزی انقلاب، ایشان همواره پیامش در اطاعت از امام بود تا اینکه چون ارتش را اسلامی نیافته بود و اظهار خستگی میکرد تصمیم به بازنشستگی گرفت و تمام تشریفات قانونی انجام شد که متعاقباً جنگ تحمیلی شروع شد و دوستان ایشان به او میگفتند که وجود شما لازم نیست و... ولی ایشان می گفت: آنانی که یک عمر از دسترنج ملت محروم ارتزاق کرده اند وظیفه شرعی شان است که با دشمن کافر بجنگند و بالاخره طاقت نیاورده و به جبهه شتافت. آخرین باری که شهید رضائی خانواده اش را ملاقات نمود ۱۲ روز پس از شروع جنگ تحمیلی بود که به شیراز برای دیدار آمده بود و پس از عزیمت دوباره دیگر از جبهه بازنگشت. شهید، جبهه شلمچه را خیلی حیاتی میدانست که اکنون پس از ۱۸ ماه شاهد دلاوری همرزمان خود در آزادی شلمچه و دیگر نقاط میهن اسلامی از لوث وجود بعثیان صهیونیست میباشد پس از شهادت مظلومانه شهید رضائی همسرش پاسداری خون پاکش را در تربیت صحیح و اسلامی فرزندانش دانسته و فرزندانش پیام خون پدرشان را بتمامی عاشقان راه خدا میرسانند.

خدایا، خدایا، تا انقلاب مهدی خمینی را نگهدار.
روحش شاد و پیامش جاوید و راهش همیشه مستدام باد

## ۳خانه تیمی منافقین درگرگان کشف شد

گرگان- باتلاش وپیگیری برادران سپاه پاسداران انقلاب اسلامی گرگان طی سه روز گذشته سه خانه تیمی منافقین درگرگان کشف ودراین رابطه چندتن از منافقین دستگیر شدند.

بگزارش خبرگزاری جمهوری اسلامی به نقل از سپاه پاسداران انقلاب اسلامی گرگان با کشف این سه خانه تیمی سه دستگاه ماشین تکثیر یک دستگاه تایپ وتعدادی زیادی نشریه واعلامیه درون گروهی منافقین نیز بدست آمد.

# بیانیه حزب جمهوری اسلامی بمناسبت اولین سالگرد شهادت حجت‌الاسلام سیدعبدالکریم هاشمی‌نژاد

● بسم الله الرحمن الرحیم ●
«من المؤمنین رجال صدقوا ماعاهدو الله علیه فمنهم من قضی نحبه و منهم من ینتظر و مابدلوا تبدیلاً»

با فرا رسیدن سالگرد به حون نشستن ستاره ای دیگر از آسمان پرفروغ حوزه های علم و تقوا، پشتوانه اسلام فقاهت، بار دیگر ارزشها، معیارها و سیمهای مردان جاودانه تاریخ در اندیشه ما ماندگان، نقش می‌بندد. مردی از تبار حسینیان که حرکت را از فراز منبر محمد رسول الله شروع کرد پس از درس و بحث در دفتر حزب جمهوری اسلامی مشهد که شهید مظلوم آیت الله بهشتی به حق آن را معبد میدانست با ضربت نفاق که اجداد طاهرینش را به شهادت رسانده بود به کاروان شهیدان پیوست. منافقین تصور میکردند که با شهادت اسطوره ای که درس ولاء را در مکتب انسان ساز امام آموخته بود و جوانمردی که جان بر کف در مقابل تمامی نفاق می‌ایستاد و زبانش چون شمشیر مالک اشتر تا آخرین لحظات راهگشای حزب‌الله و پشتیبان امام بود شیرینی شکست حصر آبادان به تلخی کشیده خواهد شد.

شهید هاشمی نژاد پس از مهاجرت به مشهد مبارزه علیه شاه را از سنگر تبلیغ، تحقیق و تالیف آغاز کرد. دژخیمان مزدور آمریکا که اهتمام صادقانه اش را به ارشاد و راهنمائی و تقویت جوانان طلیعه شوراندن مردم علیه رژیم سفاک شاهنشاهی میپافتند جاهلانه برای جلوگیری از ابلاغ رسالتش کوشیدند، اما او استوارتر، کوله بار هجرت بر دوش گرفت و شهر به شهر به افشای جنایات آمریکا و رژیم دست نشانده پهلوی پرداخت و در این راه بارها به زندان افتاد. او به راستی سهم بزرگی در به زیر کشیدن سلطنت جابرانه شاهنشاهی و به ثمر رسیدن انقلاب اسلامی دارد. وی با تحقق انقلاب اسلامی در حفظ نظم شهر و نگهداری سلاحهای پادگانها از دستبرد افراد فرصت طلب و منافق کوشش بسیار کرد و همواره به لحاظ آگاهی و شناخت کاملی که از مواضع التقاطی و منافقانه گروهکهای مذهبی نما و خط انحرافی ملی گراها و لیبرالها داشت باایراد سخنرانیها و تبیین مواضع اسلام فقاهت توانست این منور الفکرهای! مدعی خلق را به رسوائی بکشاند. این روحانی پاک نهاد کارهای جمعی و تشکیلاتی را تداومی بر آرمان اصیل انقلاب اسلامی میدانست و به همین جهت با قبول مسئولیت دفتر حزب جمهوری اسلامی مشهد در تشکل دادن امت حزب الله و جوانان آن سامان برای خنثی ساختن دسیسه های شیطان صفتانه جبهه متحد ضد انقلاب تلاش فراوان نمود.

حزب جمهوری اسلامی اولین سالگرد شهادت این فرزند توانای جامعه روحانیت، خطیب و دانشمند فاضل، نویسنده و مدرس حوزه های علمیه را به حضرت ولی عصر(عج) و امام امت و حوزه های علمیه مشهد و مردم شهید پرور حزب الله تبریک و تسلیت میگوید و بدینوسیله ضمن گرامیداشت خاطره این شهید عالیقدر، از خدای قادر و منان مسئلت دارد توفیق پیمودن راه او را که همان راه پر افتخار اسلام و انقلاب اسلامی است به همه خداجویان عنایت فرماید.

حزب جمهوری اسلامی
۶۱/۷/۷

# پاسخ سئوالات سیاسی شما

## گردانندگان سیاست خارجی آمریکا چه کسانی هستند؟

س- شما در همه گفته‌ها و اظهارات و نوشته‌های خودتان دولتمردان و گردانندگان سیاست خارجی آمریکا را صهیونیست می‌نامید آیا واقعاً افرادی که در وزارت خارجه و وزارت دفاع آمریکا تعیین کنندگان سیاست خارجی این کشورهستند اسرائیلی هستند؟ اگر ممکن است در مورد ماهیت این افراد و نقش آنان در تعیین سیاست خارجی آمریکا توضیح دهید.

ج- وقتی در نوشته‌ها و سخنرانیها و مقالات از دولتمردان آمریکا و یا کسان دیگر بعنوان «صهیونیست» یاد میشود، این تشبیه نمیتواند بآن معنی باشد که دولتمردان آمریکا از اصل و نسب یهودی بوده و نژاداجدادشان نیز یهودی است و امروز دارای شناسنامه‌های اسرائیلی هستند!

بنظرمی‌رسد خواننده گرامی ما دچار یک اشتباه کوچک شده و آن اینکه ایشان معنای «اسرائیل» و «صهیونیسم» را یکی دانسته‌اند. نه میتوان گفت که هر اسرائیلی صهیونیست است و نه میتوان هر صهیونیست را اسرائیلی خطاب کرد ولی کسانی که با صهیونیسم جهانی همکاری دارند اعم از اینکه اسرائیلی یا آمریکائی و یا تبعه هرکشور دیگری باشند صهیونیست هستند.

اما اینکه ما در نوشته‌ها و یا در گفته‌های خود گردانندگان سیاست خارجی آمریکا را صهیونیست می‌نامیم این بدلیل همکاری ویگانگی صمیمانه‌ای است که آنان با حاکمان رژیم نژادپرست تل‌آویو و اشغالگران قدس وصهیونیسم بین‌المللی دارند.

آن کسی که تجاوز رژیم صهیونیستی به خاک لبنان را بعنوان حرکتی برای باصطلاح «یکپارچه کردن» این کشور تلقی می‌کند واین اقدام را مورد تمجید قرارمیدهد (ریگان) اگر آمریکائی باشد صهیونیست است و حتی اگر روسی هم باشد باز باید به او لقب صهیونیست را اطلاق کرد. و آن کسی که حتی صدوربیانیه فرمایشی ریگان در باصطلاح اعتراض به اسرائیل بخاطرقتل عام مردم بیروت را «یک اقدام عجولانه» می‌خواند (کیسینجر) چه تابع آمریکا وچه تابع هرکشور دیگری باشد او نیز صهیونیست است.

اما پاسخی که باید به قسمت بعدی سئوال خواننده گرامی داد این حقیقت را تکمیل می‌کند یعنی معرفی گردانندگان سیاست خارجی آمریکا در حقیقت ابعادنزدیکی و همکاری آمریکا با رژیم صهیونیستی را فاش میسازد.

یکی از نشریات انگلیسی اخیراً در مقاله‌ای تحت عنوان «در راس هیئت حاکمه آمریکا چه کسانی هستند» تا حدودی پرده از ماهیت گردانندگان سیاست خارجی آمریکا برداشته است. البته آنچه در این مقاله به قلم نویسنده انگلیسی بچاپ رسیده بقول نویسنده فقط «مروری در افراد کابینه رونالدریگان» و «بررسی علاقه دولتمردان آمریکا به مسائل خاورمیانه» بوده است و این عبارات خود بخود به این معناست که نویسنده مزبور هرگز قصد «افشاگری» نداشته و اصلاً ماهیت مجلات انگلیسی بگونه‌ای نیست که علیه «دوستان» خود در آمریکا به «افشاگری» بپردازند.

در مقاله این نویسنده انگلیسی چنین میخوانیم:

میزان گرایش دولت ریگان به مسئله خاورمیانه را باید در انتصابات وی برای کاخ سفید، وزارت دفاع، وزارت امورخارجه و شورای امنیت ملی آمریکا جستجو کرد. هر پنج عضو شورای امنیت ملی، ۱۸ تا ۲۰ عضو از ۲۱ عضو منصوب شده وزارت امورخارجه و همچنین ۵ عضو از ۸ عضو پنتاگون طرفداراسرائیل هستند.

در این مقاله آمده است:

انتصاب ماموران نظامی قدیمی و یا در حال خدمت در پنتاگون، امری غیرمنتظره نیست اما برتری افرادنظامی در وزارت خارجه و کاخ سفید قابل توجه است مهمتر از این، علاوه بر آنهائیکه دارای تجربه نظامی حرفه‌ای میباشند، آن عده از اساتید دانشگاه هم که جزو منصوب شدگان هستند و روابط نزدیکی با اسرائیل دارند، عمدتاً از استراتژیستهای نظامی میباشند.

دولت ریگان برای مسئله خاورمیانه افرادی را منصوب نموده که در حقیقت هیچ تجربه‌ای از جهان عرب ندارند اینکه هیچ آمریکائی با اصلیت عربی به مقامات سیاسی منصوب نشود امری غیرعادی نیست، اما مهم اینجاست که آمریکائیهای یهودی اکنون بسیار بیشتر از تمام دورانهای تاریخ سیاسی آمریکا دست‌اندکار امور هستند.

در دنباله این مقاله پیرامون همکاریهای آمریکا و اسرائیل چنین آمده است:

گفته میشود طرحهائی برای تبادل اطلاعات ماهواره‌ای بین امریکا و اسرائیل در رابطه با اموراعراب، گستوش نقش نیروی دریائی اسرائیل در دریای مدیترانه، تدارک اعزام ناوگان ششم به حیفا و رفع محدودیتهای امریکا در صدور اسلحه‌های اسرائیلی تحت بررسی است.

این مقاله سپس به معرفی یک یک چهره‌های تصمیم گیرنده سیاست خارجی آمریکا و سابقه همکاری آنها با اسرائیل می‌پردازد که ادامه آن را در شماره‌های آینده میخوانید.

ادامه دارد

«بسم الله الرحمن الرحیم»

۱۸۵۷۳ م- الف

## اطلاعیه

ساکنان محدوده زیر که لوله کشی داخلی آنها بتائید رسیده وانشعاب گاز آنها نصب شده باشد میتوانند از تاریخ ۱۳۶۱/۷/۱۰ جهت اخذ اشتراک روزهای شنبه الی چهارشنبه از ساعت ۷/۳۰ الی ۱۲ با در دست داشتن مدارک زیر به امور مشترکین گاز تهران واقع در میدان ۷ تیر شمال مسجد الجواد مراجعه نمایند.

۱- فتوکپی اصل سند مالکیت که مالک برای آن تقاضای اشتراک دارد.

۲- فتوکپی و اصل شناسنامه مالک.

۳- در صورت مراجعه مستاجر وکالتنامه رسمی از طرف مالک ضروری است.

۴- فتوکپی برگ نوسازی سال ۶۰ (در مورد مجموعه آپارتمانی مشترک میبایستی علاوه بر برگ نوسازی کل آپارتمانها پایان نامه ساختمان و یا برگ تفکیکی که زیربنای کل ساختمان را بطور دقیق معلوم نماید همراه داشته باشند).

۵- واحدهای تجاری اصل و فتوکپی جواز کسب و اجاره نامه رسمی را باید همراه داشته باشند.

۶- در مورد متقاضیانیکه لوله کشی داخلی آنها توسطی شرکتهائی که قبلا تائیدیه حسن انجام کار داده‌اند و قسمت بازرسی کار آنها را تائید کرده باشد. ارائه دو نسخه گواهینامه و نقشه‌لوله‌کشی ضروری است.

امور مشترکین و فروش گاز منطقه تهران

شمال

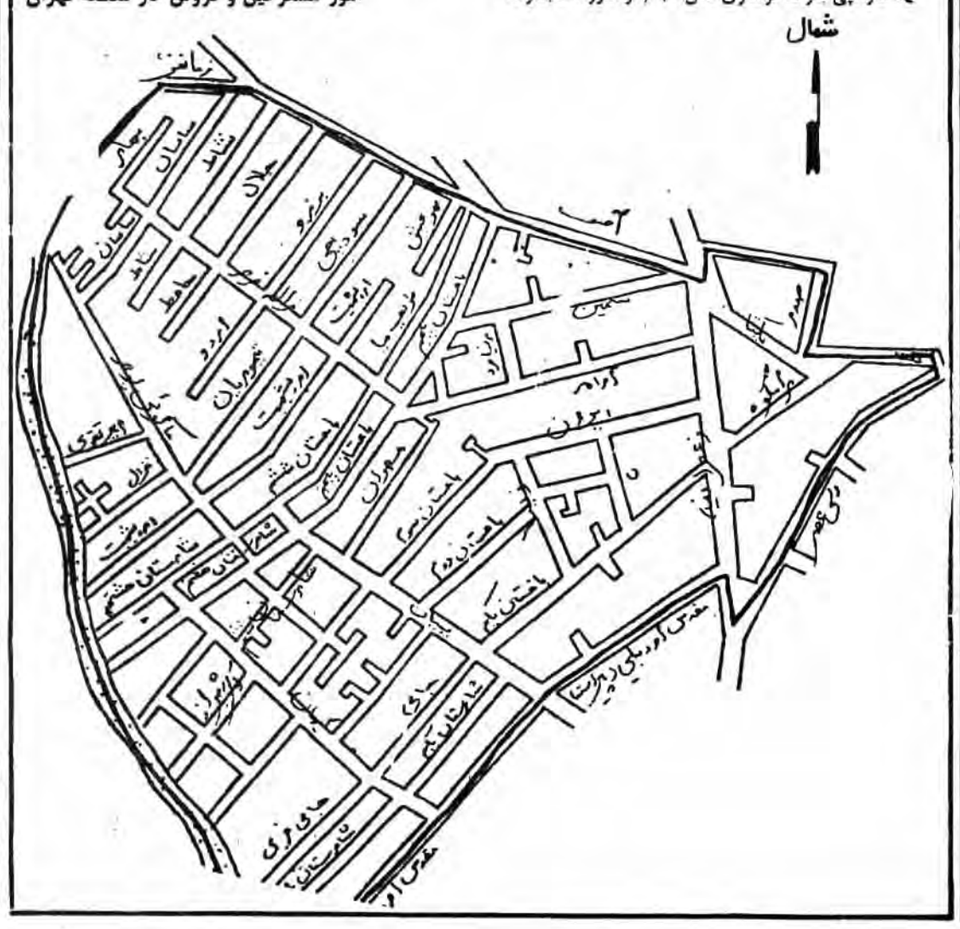

شماره ۶۵۵۰۰ ۷۴-۶۱-۱۷۲۲
تاریخ۱۳۶۱/۶/۲۸

## آگهی مناقصه

شرکت دخانیات ایران مقدار دویست تن (۲۰۰ تن) چسب فیلتر موردنیاز خود را از طریق مناقصه خریداری مینماید.

داوطلبان شرکت در مناقصه میتوانند با دریافت مشخصات و شرایط و طرح پیمان از اداره بازرگانی خارجی این شرکت واقع در خیابان ایرانشهر شمالی شماره ۲۱۷ پیشنهادهای صریح و قطعی خود را همراه مبلغ یک میلیون ریال (۱۰۰۰۰۰۰) وجه نقد یا ضمانتنامه بانکی بعنوان سپرده شرکت در مناقصه تا ساعت ۹ صبح روز ۶۱/۹/۱ مطابق با ۱۹۸۲/۱۱/۲۲ به اداره دفترشرکت دخانیات ایران تسلیم نمایند.

جلسه مناقصه در ساعت ۱۰ صبح همان روز در اداره بازرگانی خارجی تشکیل میشود با حضور پیشنهاددهندگان یا نماینده آنان در جلسه آزاد و شرکت در مناقصه و دادن پیشنهاد بمنزله تصدیق و قبول شرایط مناقصه میباشد. سپرده نفر دوم تا قطعیت معامله با نفر اول آزادنخواهد بود. شرکت دخانیات ایران در رد یا قبول هریک از پیشنهاد مختار خواهد بود.

شرکت دخانیات ایران
۱۸۷۴۰م-الف

بسمه تعالی

## «آگهی مزایده»

بانک مسکن سرقفلی مغازه‌های استیجاری ذیل را از طریق مزایده واگذارمینماید:

۱- یکباب مغازه دونبش بانضمام بالکن داخلی و زیرزمین بمساحت تقریبی ۱۰۰ مترمربع دارای آب و برق واقع در خیابان سیدجمال‌الدین اسدآبادی نبش خیابان شماره۲۴.

۲- یکباب مغازه بمساحت تقریبی ۱۱۶ مترمربع و زیرزمین بمساحت ۴۰مترمربع دارای آب، برق و یک شماره تلفن واقع در خیابان ستارخان مقابل خیابان سپهر

داوطلبان میتوانند همه روزه برای کسب اطلاعات بیشتر و دریافت برگ شرایط مزایده ببانک مسکن خیابان فردوسی اداره حقوقی و املاک اطاق شماره ۳۰۴ مراجعه نمایند.

متقاضیان باید پیشنهادکتبی خود بانضمام قبض سپرده شرکت در مزایده که مبلغ آن نباید از ۵٪ مبلغ پیشنهادی کمتر باشد و همچنین برگ امضاء شده شرائط مزایده را تا ساعت ۹ صبح روز ۱۳۶۱/۸/۳ در پاکت در بسته بدفترادارات مرکزی بانک مسکن تسلیم و رسید دریافت دارند.

پیشنهاددهندگان نباید مشمول ممنوعیت موضوع قانون منع مداخله کارمندان دولت مصوب ۱۳۳۷ باشند.

جلسه مزایده در ساعت ۱۰ صبح همان روز در بانک مسکن اداره حقوقی و املاک تشکیل و پیشنهادهای رسیده باز و قرائت خواهد شد.

حضور پیشنهاددهندگان در جلسه مزایده آزاداست و بانک مسکن در قبول و یا ردکلیه و یا هریک از پیشنهادات در هرمرحله مختاربوده و هزینه‌های ثبت سندانتقال و آگهی مزایده بعهده خریدار میباشد.

بانک مسکن
۱۸۴۲۸م-الف

## آگهی مناقصه شماره ۶۱/۷۵

راه‌آهن جمهوری اسلامی ایران ۱۷ قلم مفتول و میله‌گرد فولادی موردنیاز خود را برطبق مشخصات فنی مربوطه و براساس مقررات و ضوابط آئین‌نامه معاملات دولتی از طریق مناقصه تحویل سی‌انداف یکی از بنادرایران بندرعباس یا امام خمینی یا مرزجلفای ایران خریداری مینماید سپرده شرکت در مناقصه ۴۵۰۰۰۰۰ ریال و مدت تحویل کالا دوماه از تاریخ گشایش اعتبار اسنادی خواهد بود داوطلبان شرکت در مناقصه باید برای اطلاع از جزئیات مشخصات و شرایط معامله در ساعت اداری باداره کل کارپردازی راه‌آهن واقع در میدان راه‌آهن ساختمان شهید کلانتری (قندوشکر سابق) طبقه چهارم مراجعه و اسنادمناقصه را در مقابل فیش بانکی بمبلغ ۱۰۰۰ریال که بحساب ۱۰۳۹ راه‌آهن نزد بانک مرکزی ایران پرداخت شده باشد دریافت نمایند پیشنهاددهندگان باید کلیه اسنادمناقصه را با قیدقبولی امضاء کرده و ضمیمه پیشنهادخود حداکثر تا ساعت ۹ صبح روز ۶۱/۸/۱۷ مطابق با هشتم نوامبر هشتادودو منحصراً بدبیرخانه اداره کل کارپردازی راه‌آهن تحویل و رسید دریافت نمایند پیشنهادهای رسیده در ساعت ۱۰ صبح همان روز در کمیسیون مناقصه باز و خوانده خواهد شد دادن پیشنهاد منزله قبول اختیارات وتکالیف دستگاه مناقصه‌گزارموضوع ماده ۱۰ آئین نامه معاملات دولتی که در شرایط مناقصه توضیح داده شده است میباشد.

راه‌آهن جمهوری اسلامی

# جمهوری اسلامی

ارگان حزب جمهوری اسلامی
صفحه ۱۲
روزنامه سیاسی- اجتماعی صبح
صاحب‌امتیاز- سید علی خامنه‌ای
منطقه پستی ۱۱- خیابان سعدی جنوبی- شماره ۵۷۱- صندوق پستی ۲۱۳۰- تلفن
۳۰۶۱۱۱-۱۸
«چاپ از مؤسسه کیهان»
شنبه ۱۰ مهر ۱۳۶۱ - ۱۴ ذیحجه ۱۴۰۲- ۲ اکتبر ۱۹۸۲- شماره ۹۶۷- سال چهارم


**ساعات شرعی**

اذان ظهر- امروز ساعت ۱۱ و ۵۳ دقیقه و ۴۷ ثانیه
غروب آفتاب- ساعت ۱۷ و ۴۷ دقیقه و ۳۵ ثانیه
اذان مغرب- امشب ساعت ۱۸ و ۷ دقیقه و ۳۶ ثانیه
اذان صبح- فردا ساعت ۴ و ۲۸ دقیقه و ۲۲ ثانیه
طلوع آفتاب- فردا ساعت ۶ و ۱۴ ثانیه
استخراج از مرکز تقویم دانشگاه تهران

**۱۸۱- قال رسول الله صلی الله علیه وآله وسلم:**

ان لله ملکا ینادی عند کل صلاة: یابنی آدم قوموا الی نیرانکم التی اوقد تموها علی انفسکم فأطفؤها بالصلاة.
«نهج الفصاحه»

**خداوند فرشته‌ای دارد که هنگام نماز بانگ می‌زند: آدمیزادگان برخیزید و آتشهائی را که برخویشتن افروخته‌اید به نماز خاموش کنید.**

## یأس آمریکا

بقیه از صفحه اول

گرفته است، می‌تواند راه به جائی ببرد؟

پاسخ روشن است. پاسخ این سئوال را دیشب مردم غیور تهران در خیابانهای اطراف انفجار و در محل انفجار دادند. هنوز چند لحظه‌ای از انفجار دیشب نگذشته بود که مرد و زن و کودک تهرانی به خیابانها ریختند و با شعارهای کوبنده: مرگ برآمریکا، مرگ براسرائیل، مرگ برصدام، منافق مسلح اعدام باید گردد و حزب‌الله میمیرد، سازش نمیپذیرد... حضور همیشگی خود را در صحنه به اثبات رساندند. قطعاً هیچ پاسخی گویاتر و روشن‌تر و کوبنده‌تر از این حضور همه جانبه مردم و شعارهای آنها نمی‌تواند برای آمریکا و مزدورانش وجود داشته باشد. اگر آمریکا با مجهز کردن ارتش بعث عراق و فرستادن آن به داخل خاک ایران و به راه انداختن آنهمه کشتار و تخریب توانست مردم انقلابی ایران را ازپادرآورد، با این شیوه‌های عاجزانه که نشانه بیشترین ضعف دشمنان انقلاب اسلامی است نیز میتواند خدشه‌ای به نهضت‌الهی مردم وارد کند. مردم ایران، تاکنون موانع بزرگی را پشت سرگذاشته‌اند که اینگونه جنگ و دندان نشان دادنهای آمریکا در برابر آنها هیچ است. در این انقلاب الهی، تجربه نشان داده است که آمریکا هر بار که چنگ و دندان تازه‌ای به مردم ما نشان می‌دهد، مردم پرخروش‌تر و قدرتمند و گسترده‌تر به صحنه می‌آیند و دشمنان انقلاب اسلامی را ناامیدتر و مایوس‌تر می‌کنند. علت این است که این مردم تصمیم گرفته‌اند در سایه اسلام، آزاد زندگی کنند و تا دفن آمریکای جهانخوار و همه سلطه‌جویان شرق و غرب از پا ننشینند. و همین تصمیم مهم است که آمریکای جهانخوار را کاملاً مایوس کرده است.

***

در اینجا، یادآوری این نکته را ضروری می‌دانیم که لازم است مسئولین کشور و مقامات دادگاههای انقلاب فریادهای مردم را که دیشب در محل حادثه سردادند بشنوند و درباره گروهکهای ضدانقلاب از هرنوع و قماش که باشند هیچگونه عفو و اغماضی از خود نشان ندهند. بی‌گمان موفقیت طرح اخیر دادستانی انقلاب مبنی برملزم بودن صاحبخانه‌ها به معرفی مستاجرین خود به کمیته‌ها، مشکلات زیادی برای ضد انقلاب به وجود آورده است و اجرای اینگونه طرحها به طور سریع و ضربتی میتواند به ریشه‌کن شدن گروهکها منجر شود. بدنبال اعلام این طرح، منافقین تلاش زیادی کردند تا با شایعات احمقانه خود آنرا با شکست مواجه کنند ولی نتوانستند. این، خود نشان میدهد که دادستانی انقلاب باید اینگونه شیوه‌ها را بیشتر دنبال کند.

در پایان، از مسئولین سیمای جمهوری اسلامی نیز می‌خواهیم به جای ضبط و پخش برنامه‌هائی از قبیل باغ‌وحشی از اعضاء گروهکها که دیشب شاهد قسمت دوم آن بودیم به افشای واقعی ماهیت این ددمنشان بپردازند و مردم را بیش از پیش با ددمنشی‌های این مزدوران شرق و غرب آشنا نمایند. پخش برنامه‌هائی که در آن اعضاء گروهکها با قیافه‌های عوضی به تبرئه خود می‌پردازند چه سودی جز تحریف تاریخ و سرپوش گذاشتن برماهیت کثیف ضد انقلاب دارد؟ آیا سرانجام نباید فکری به حال این عملکردهای ناشیانه کرد؟

## معاون وزیرخارجه‌شوروی به‌چین سفر میکند

خبرگزاری فرانسه از پکن گزارش داد معاون وزیر امور خارجه شوروی هفته آینده به پکن سفر خواهد کرد تا در مورد روابط بین دو کشور مذاکره نماید. وی که یکی از متخصصین مسائل مربوط به چین می‌باشد سه‌شنبه آینده وارد پکن خواهد شد.

بگزارش این خبرگزاری مذاکرات این دو کشور برای عادی کردن روابط در ژانویه سال ۱۹۸۰ پس از تجاوز شوروی در افغانستان قطع شده بود.

از سوی دیگر در ادامه تلاشهای دیپلماتیک که از سوی شوروی برای نزدیکی با چین صورت میگیرد روز گذشته به مناسبت سی و سومین سالگرد تاسیس جمهوری خلق چین، رهبران شوروی پیام شادباشی را برای چین ارسال داشته‌اند. این پیام در حالی از سوی هیئت رئیسه شورایعالی و شورای وزیران شوروی ارسال میشود که هفته گذشته ژائوزیانگ نخست وزیر چین در ملاقات با نخست وزیر ژاپن شوروی را «برتری طلب» و مانعی در راه برقراری صلح در جهان معرفی کرد.

خبرگزاری فرانسه بنقل از خبرگزاری رسمی شوروی از مسکو گزارش داد برژنف رئیس جمهور شوروی در هفته گذشته خواستار عادی شدن روابط میان شوروی و چین شد.

لازم به یاد آوری است که پیام شادباش رهبران شوروی به چین از پیروزی انقلاب در چین بعنوان «یک پیروزی تاریخی برای خلق چین» توصیف شده است.

**امام امت در دیدار با وزیر کشور و سرپرستان کمیته‌های انقلاب اسلامی مناطق تهران:**

# شما باید برای خدا سلسله مراتب را حفظ کنید

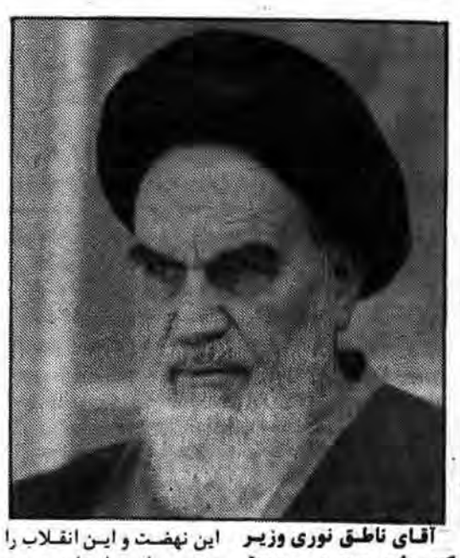

**آقای ناطق نوری وزیر کشور و سرپرست کمیته‌های انقلاب اسلامی بهمراه کلیه سرپرستان کمیته‌های مناطق تهران صبح پنجشنبه بحضور امام خمینی رهبر انقلاب و بنیانگذار جمهوری اسلامی ایران رسیدند.**

**در این دیدار ابتدا آقای ناطق نوری گزارش مبسوطی از عملکرد کمیته‌ها درارابطه با دستگیری و تعقیب عوامل ضد انقلاب و منافقین را به استحضار امام امت رساند. آنگاه امام خمینی بیاناتی باین شرح ایراد فرمودند:**

بسم... الرحمن الرحیم

یکی از اموری که در اخلاق توجه به آن مهم است این که مسائل تکرار شود و این تکرار و تذکر هم در خود انسان و هم در دیگران تاثیر میکند، از این جهت من بعضی از مسائل را تذکر می دهم.

**● حفظ وحدت و برادری بین خود**

شما می دانید آنچیزی که این نهضت و این انقلاب را بثمر رسانید ایمان بود و مومنین همانطوریکه قرآن شریف فرموده است برادر یکدیگر بوده و فرقی بین آنها نیست. هوای نفس انسان میخواهد هرچه بشود بگوید من کردم‌ام و این، آثار خود خواهی است و اختلافاتی هم که مشاهده میشود از ضعف ایمان است. آنها که می خواهند برای خدا کار بکنند، چه خودشان و چه برادرانشان و چه افراد دیگر انجام بدهند برای آنها فرقی نمی کند، و من امیدوارم همه ما بتوانیم در جمهوری اسلامی این قدم را که بالاترین قدمهاست برداریم. آنروزی که شما احساس کردید محبت و برادری بین شما و سایر قشرهای خدمتگزار زیادتر میشود، بدانید که ایمانتان زیادتر گردیده است. شما می دانید که الان کشور ما محتاج این است که قوای مسلح با هم باشند و اگر خدای نخواسته بین کمیته‌ها و سپاه پاسداران تفاهم نباشد به مقصدی که آن اسلام است نخواهید رسید وهرگز دراین فکرنباشید که من کمیته‌ای هستم وباید تنها کمیته کارش بهتر باشد وسپاه هم همین رابگوید. دراین فکرباشید که بابرادری کارهاراانجام دهید واین اصل قرآنی‌راکه مؤمنین باهم برادرهستند بپذیرید وباهم دوست وبه یکدیگر محبت داشته باشید وخیرهمدیگررابخواهید وآن خواطر نفسانی وباطنی که عبارت ازجدائی سپاه ازکمیته‌ها باشد رادوربیاندازید این رمز موفقیت جامعه است.

**● سلسله مراتب راحفظ کنید**

رمز دوم اینکه گرچه کشور ایران بالا و پائین ندارد و آن دوله‌ها وسلطنه‌ها رفته‌اند وماخودمان هستیم، لاکن باید نظم ونظام باشد. شماباید برای خدا مراتب وسلسله مراتب راحفظ کنید واگربناباشد هرکسی خودش رای بدهد وعلیحده عمل بکند، آنوقت است که معنویات وموفقیتهای عادی هم ازبین میرود وشمامی‌دانید به آنکه پیغمبراکرم درمسجد می‌نشست وکسی که وارد می‌شد نمی‌دانست که کدامیک ازآنهاپیغمبر است، بااینحال همه مامور اطاعت ازاوبودند. ماهمه باهم برادرهستیم، لاکن اگرنظام نباشدبرادری هم به هم می‌خورد. مثلاً اگردرجنگ بناباشد ازفرماندهی اطاعت نشود، مسلماً شکست خواهیم خورد. درجنگ آنوقتی شکست نیست که همه گوش بفرمان کسی باشند که وقتی نقشه وفرمان میدهد همگی به آن عمل کنند. وذکرفان ذکری تنفع‌المؤمنین. پس بااتکال به خداوند تعالی روحیه خودمان راتقویت کنیم وباهم برادرباشیم وبدانیم آنها که باهم اختلاف دارند موفقیت هم ندارند وشما نمی‌خواهید بازور موفقیت پیداکنید- شما می‌خواهید بااخلاق خوب وکردار خوب بامردم رفتارکنید تاپیش خداوخلق آبرومند باشید ومردم راارخودتان بدانید واگرتفنگ واسلحه هم دردست شماست، بااخلاق مردم راخاضع کنید وخضوع قلبی میزان است واگربتوانید قلب مردم راهمراه خود کنید، این چیزی است که پیش خداوندوام وثبات دارد من دعاگوی شماهستم وامیدوارم انشاءا... بوظایف دینی واسلامی وکشورخودتان عمل کنید.

والسلام علیکم ورحمةالله

**طی ارسال پیام مهمی:**

# رئیس جمهوری خواستار تحریم کالاهای آمریکائی در کشورهای اسلامی شد

**در پی کشتار فجیع فلسطینیها و لبنانیها در بیروت، آقای سید علی خامنه‌ای رئیس جمهوری اسلامی ایران با ارسال پیام مهمی به سران کشورهای اسلامی از آنان خواست تا با تحریم کالاهای امریکائی به مبارزه‌ای سیاسی،اقتصادی علیه امریکا و صهیونیسم دست زنند. متن پیام رئیس جمهوری به این شرح است:**

بسم الله الرحمن الرحیم

عالیجناب

مشاهده ابعاد وسیع تجاوز صهیونیستهای اشغالگر و قساوت کم سابقه‌ای، که از آنان در قتل عام وحشیانه بیروت بروز کرد، بروشنی حمایت بی قید و شرط امریکا و امضای پنهانی آن شیطان بزرگ در پای حکم ظالمانه این کشتار فجیع را از همیشه آشکارتر و مسلم‌تر می‌سازد. از آنجا که مبارزه با این حرکت وحشیانه کم نظیر وظیفه هر انسان آزاده و بیش از همه مسئولیت تاریخی کلیه دولتهای اسلامیست، به نظر می‌رسد که این مبارزه باید تنها به یک نبرد سیاسی آنهم فقط با صهیونیستها منحصر نگردد، بلکه برای مبارزه بیش از همه باید از سلاحهای موثر اقتصادی و آنهم در درجه اول با دولت مستکبر آمریکا استفاده کرد. بدین منظور پیشنهاد می‌شود که دولت شما به عنوان دولت یک کشور اسلامی در وارد کردن ضربه اقتصادی موثری برپیکر آن رژیم غارتگر سهیم گردد و کلیه کالاهای امریکائی را در کشور خود تحریم کند. ما به تاثیر این حرکت سیاسی، اقتصادی در پاسخگوئی به ندای مظلومانه مسلمانان فلسطینی و لبنانی امید بسیاری داریم.

سید علی خامنه‌ای رئیس جمهوری اسلامی ایران

**حجت‌الاسلام هاشمی رفسنجانی دریک مصاحبه اختصاصی:**

# به عراق نشان دادیم که قدرت دفاعی ندارد

**سرویس سیاسی جمهوری اسلامی- حضرت حجت‌الاسلام والمسلمین هاشمی رفسنجانی رئیس مجلس شورای اسلامی و نماینده امام در شورایعالی دفاع پیش از ظهر دیروز در یک مصاحبه اختصاصی با خبرنگار سرویس سیاسی روزنامه جمهوری اسلامی شرکت نمود و در مورد عملیات مسلم بن عقیل اظهار داشت:**

بسم الله الرحمن الرحیم نیروهای ما اکنون در تپه‌های بسیار مهم استراتژیک و ارتفاعات حساس مشرف بر خاک عراق در شهر مندلی عراق که از بالای تپه‌ها داخل شهر پیداست، مستقر هستند و اگر بخواهیم روزی بطرف بغداد برویم، باید از آنجا عبور کنیم اهداف این عملیات تامین شده است. منطقه عملیات حساس و استراتژیکی است و آنجا که نیروهای ما مستقر میشوند منطقه وسیعی از عراق را توپهای ما می‌پوشاند و آنجا مانعی بود که عراقی‌ها را در راه ما برای رفتن به بغداد درست کرده بودند که لازم بود این مانع برطرف شود و این عملیات اخطاری به عراق بود چون این روزها سرو صدا راه انداخته بود که ما میتوانیم دفاع کنیم به عراق نشان دادیم که هیچ نمی‌تواند دفاع کند، زیرا در ظرفت چند ساعت نقطه بسیار مهم استراتژیکی را تصرف کردیم وغنائم زیادی نیز گرفته‌ایم. نیروهای مانشان دادند که ازگذشته قویتر عمل می‌کنند ونیروهای عراقی ضعیف تر از گذشته فرار می‌کنند یا تسلیم می‌شوند ووقتی که این تپه‌ها که آنها فکر می‌کردند تصرفشان بسیار مشکل است، به این آسانی از دستشان گرفتیم، دیگر درجاهای دیگر تکلیف روشن است. الان مادر ۱۰۰ کیلومتری بغداد هستیم.

ما به فرماندهان این عملیات تبریک عرض می‌کنیم وموفقیتشان را بعنوان دست‌آوردجدیدی برای جنگ وانقلاب اسلامی تلقی می‌کنیم وخداوند انشاءا... توفیقات آنهارا زیادکند که این روزها پیشرفتهایمان مرهون موفقیتهای رزمندگان اسلام است. هنوز آماری از تلفات واسراء عراقی دردست نیست. عراق برای روحیه دادن به نیروهایش بدروغ اعلام کرده که ایران میخواسته شهر مندلی را بگیرد وازآن عبور کند، ولی نتوانسته که این یک حیله جنگی است که آنها بکار برده‌اند، اما تمام هدفما همین جائی است که گرفته‌ایم، منتها فکر نمی‌کردیم که اینجا به این آسانی گرفته بشود که الحمدالله بابرنامه‌ریزی خوب وپیاده کردن آن که بنحو مطلوبی انجام شده فوق حدانتظار ما موفقیت‌آمیز بوده است. ما اخطار کرده بودیم که اگر حق مارا ندهند به چیزی محدود نیستیم وبه هر شکلی که خواستیم عمل می‌کنیم این شیوهٔ ماست که با ضربه‌های محدود ترجیح میدهیم که رژیم عراق بخود بیاید وجنگ راتمام کند ودروغهم نگوید که خواهان صلح هست.

**در یک تصمیم‌گیری ناگهانی:**

## چین قرار داد اجاره هنگ کنگ را به انگلیس ملغی نمود

واحد مرکزی خبر بنقل از خبرگزاری رویتر از پکن گزارش داد چین دیروز بیانیه مارگارت تاچر نخست وزیر انگلیس را در مورد هنگ کنگ مورد سئوال قرار داد.

تاچر در بیانیه خود پس از بازگشت از چین اعلام کرده است که در قبال مردم هنگ کنگ مسئولیت دارد.

خبرگزاری چین نو در گزارشی که حاکی از عدم خرسندی چین از موضع تاچر در قبال مسئله هنگ کنگ است نوشت: قراردادهائی که بر طبق آن چین،هنگ کنگ را در قرن نوزدهم به انگلیس اجاره داده است غیرقانونی است و بنابراین «کان لم یکن» تلقی میشود.

خبرگزاری چین نوشدیدا به اظهارات تاچر که دوشنبه گذشته در یک کنفرانس مطبوعاتی در هنگ کنگ اعلام کرد بودحمله کرد. تاچر در این مصاحبه گفته بود این قرارداد معتبر است ویکی از طرفین نمیتواند آنرا لغو کند.

خبرگزاری چین نو گفت: پیمان‌های نابرابری که بزور بر مردم چین تحمیل شده سند خوبی از چنگال امپریالیستی انگلیس در سرزمین چین است. و اینک که مردم چین قیام کرده‌اند طبیعی است که این پیمان‌های نابرابر را که بزور از سوی بریتانیا بر مردم چین تحمیل شده دزیابند و آنها را غیرقابل قبول بدانند.

خبرگزاری چین نو افزود چین معتقد است که هنگ کنگ مسئله مهمی است که حاکمیت ملی و علائق ملی یک میلیارد چینی از جمله ساکنان هنگ کنگ را در بردارد و دولت جمهوری خلق چین به تنهائی در موضعی است که بگوید دولت چین مسوول ساکنان چینی در هنگ کنگ است. لازم بیادآوری است که تاچر هفته گذشته از پکن دیدار کرد و با رهبران چین پیرامون آینده هنگ کنگ مذاکره کرد.

ژائو زیانگ نخست وزیر چین در جریان این دیدار اعلام کرد که چین در نظر دارد حاکمیت خود را بر هنگ کنگ از سرگیرد اما اشاره‌ای به این مطلب نکرد که آیا دخالت انگلیس را در حکومت هنگ کنگ نادیده خواهد گرفت یا نه. تنها پی آمد قطعی و روشن مذاکرات پکن این است که دو طرف موافقت کردند که مذاکرات خود را از راههای دیپلماتیک شروع کنند تانگرانی‌ها را نسبت به آینده هنگ کنگ از بین ببرند.

تاچر در مصاحبه مطبوعاتی دوشنبه گذشته خود بارها تعهد بریتانیا را نسبت به ملت هنگ کنگ تصریح کرده است. وی گفت آنچه برای من اهمیت دارد این است که مسئولیت اخلاقی خود را در قبال آنها ادا کرده باشم.

در همین حال ژائو زیانگ نخست وزیر چین روز پنجشنبه به حاکمیت چین برهنگ کنگ اشاره کرد و از مردم آن خواست تا در راه وحدت مجدد به سرزمین پدری خود اقدام نمایند

**نخست‌وزیر در دیدار با سرپرست واعضاء بسیج سپاه پاسداران:**

# ایمان واعتقاد شما دشمن را به هراس واداشته است

**واحد بسیج سپاه پاسداران انقلاب اسلامی سراسر کشور به اتفاق حجت‌الاسلام سالک سرپرست واحد بسیج سپاه، باآقای موسوی نخست‌وزیر دیدارو گفتگو کردند.**

بنابه همین گزارش طی این ملاقات ابتدا حجت‌الاسلام سالک گزارش کوتاهی از اردوگاههای تشکیل شده ارائه نمود. آنگاه آقای موسوی ضمن اشاره به نقش ارتش بیست میلیونی وبسیج درادامه مبارزات ملت مسلمان ایران علیه قدرتهای استکباری اظهارداشت: تازمانی که درجهان ظلم واستکبار وجوددارد مبارزه نیز وجود خواهدداشت. اگر ملت ما وملتهای محروم جهان بخواهند صرفا به اینکه برابزار بدون درنظر داشتن اصالت انسانی به مبارزه ادامه دهند هیچگاه موفق نخواهند شد. تجربه انقلاب اسلامی وشکست‌هائی که انقلاب اسلامی برامپریالیسم امریکا وارد آورده است، نشان می‌دهد که صلاح دیگری درمیان ملتهای محروم وجوددارد که‌باوجود آن می‌توان برقدرت وسلاح‌های مادی بسیار قدرتمند فائق آمد. این سلاح ایمان پدیدآمده درمتن یک ملت می‌باشد وگذشت چهارسال پیروزی انقلاب اسلامی و مستقل بودن ازقدرتهای خارجی نشان دهنده ایمان ملت ما وباورعمیق آنان درتوانائی ومقابله با توطئه‌های داخلی وخارجی است، وبر همین اساس نظام ما اصالت را برایمان زاینده وخلاق استوار نموده است.

نخست‌وزیر دربخش دیگری ازسخنانش گفت: امروز بسیج به سلاحی دسترسی دارد که برتمام اسلحه‌های فعلی وسلاح هائی که درآینده بوجود خواهد آمد برتری وغلبه داشته وخواهدداشت مکتب ما سپاهی گری ونظامی‌گری ودست به اسلحه بردن را قبل از مجهز شدن به جهات ایمانی جایز نمی‌داند ایمان و اعتقاد است که جهت‌گیری سلاح را تعیین میکند آنچیزی که امروز دشمن را ازشما به هراس واداشته است همین ایمان واعتقاد شماست واگر این اعتقاد جنبه فراگیری وسازماندهی درسطح جامعه بیابد حرکت انقلاب را تسریع می‌نماید.

**پاکسازی ده روستا از لوث وجود ضدانقلابیون**

باختران- خبرگزاری جمهوری اسلامی- در سحگاه عیدقربان نیروهای رزمنده اسلام باهم‌آهنگی تیرپروازان هوانیروز و سلحشوران ژاندارمری در یک عملیات هم‌آهنگ بیش از ده روستا در محور تلکان و کاوقلی در منطقه دیواندره را پاکسازی کردند و در روستای ابراهیم‌آباد در عمق سی کیلومتری دیواندره مستقرشدند.

در این عملیات مقر متهم ضدانقلابیون در روستای قلعه درهم کوبیده شد و مقرهای دیگر ضدانقلاب در روستاهای بردهرش و تبریز خاتون بکلی نابود گردید و ده نفر از ضدانقلابیون مسلح بهلاکت رسیدند و یک تن از آنان دستگیرشد.

## هواپیماهای اف-۱۶ در پایگاههای آمریکا در ژاپن مستقر میشوند

خبرگزاری فرانسه گزارش داد ژاپن موافقت اصولی خود با استفاده از پایگاههای آمریکا واقع در ژاپن برای هواپیماهای جدید اف-۱۶ را اعلام کرد. بگفته مقامات ژاپنی این تصمیم برای مقابله با تهدیدهای شوروی در منطقه اقیانوس آرام اتخاذ شده است.

در بیانیه ایکه از سوی وزارت دفاع آمریکا در این زمینه منتشر شد اعلام گردید وزیر دفاع ژاپن در گفتگوهایش با گاسپار واینبرگر وزیر دفاع آمریکا با اصول این کار موافقت کرده و جزئیات آن مورد بحث و گفتگو قرار خواهد گرفت

طی یک یا دو سال آینده دو اسکادران اف-۱۶ در پایگاه آمریکائی «میراوا» مستقر خواهند شد. واین برگر همچنین گفت ساخت این هماهنگی با پروازهای اخیر هواپیماهای «یک فایر» روسی در منطقه ضروری بنظر میرسید.

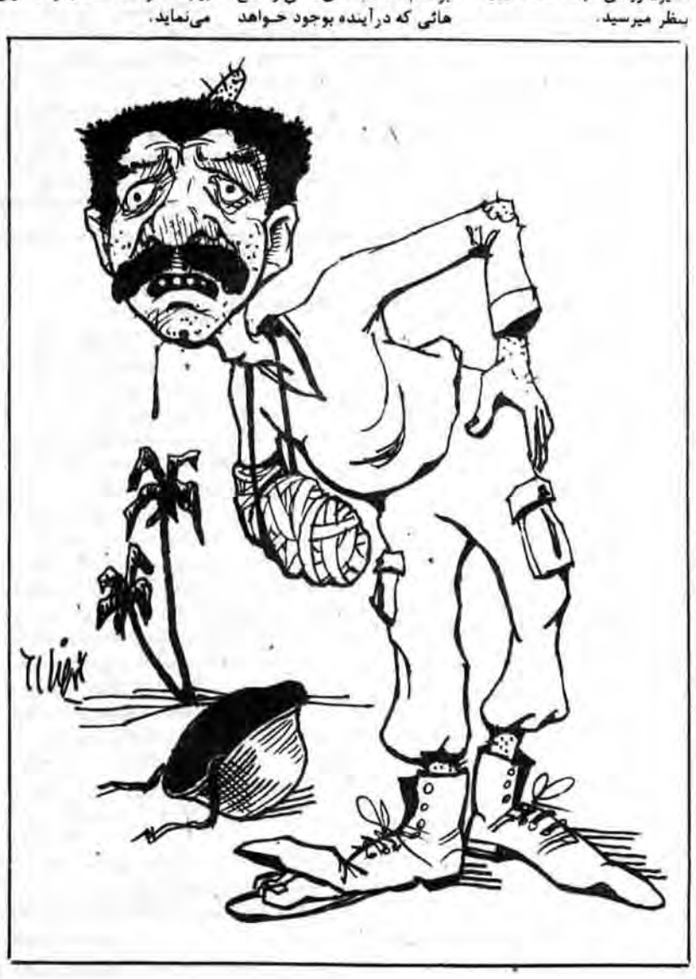

## تشییع پیکر پاک یک شهید

**شهریار- خبرنگار جمهوری اسلامی-** پریروز پیکر پاک سرباز شهید حجت کاتب تبریزی که در جبهه های بدست صدامیان کافر بشهادت رسیده‌بود با تشییع امت حزب ا... این شهرستان در محل مسکونی وی در رباط کریم شهریار بخاک سپرده شد.

## برگزاری نماز وحدت در سروستان

**سروستان- خبرنگار جمهوری اسلامی-** نماز وحدت این هفته طبق معمول بامامت حجت الاسلام ابراهیم پیشوایی امام جمعه سروستان با حضور اقشار مختلف مردم در مسجد امام حسین(ع) برگزار شد.

## پیام تبریک بمناسبت عملیات پیروزمندانه مسلم‌بن‌عقیل

بدنبال عملیات پیروزمندانه وچشمگیر مسلم‌بن‌عقیل که بارمز یا ابوالفضل‌العباس درجبهه‌های غرب کشورمان دراولین دقایق بامداد دیروز توسط رزمندگان سلحشور سپاه اسلام صورت گرفت ومنجر به آزادسازی وپاکسازی قسمت وسیعی از اراضی میهن اسلامیمان ازلوث وجود کفار بعثی عراق پس از ۲۴ ماه اشغال شد انجمن اسلامی دانشجویان ایرانی درکاردیف انگلستان، عضو اتحادیه انجمن‌های اسلامی دانشجویان دراروپا ضمن تماس با روزنامه جمهوری اسلامی این پیروزی عظیم را به امام عصر والزمان حضرت مهدی(عج) ونایب برحقش امام خمینی وامت قهرمان وشهیدپرورمان وعموم رزمندگان دلاوراسلام که بایثار وفداکاری خالصانه این پیروزیها را نصیب سپاه اسلام می‌نمایند تبریک گفته وآرزوی موفقیت هرچه بیشتر رزمندگان اسلام را برقوای کفر می‌نماید.


Tribune
Issue 101
D
HFT PATCHR


## بر روی صفحات مطبوعات جهان

**با تشکر از خبرگزاری جمهوری اسلامی**

### مطبوعات یوگسلاوی

**روزنامه «پلیتیکا»**

- اشمیت سقوط میکند.
- ورود نیروهای آمریکایی به بیروت
- مسکو ورابطه باایالات متحده حمله شدید به ریگان
- کاخ سفید واشتغال آمریکا درلبنان: طولانی‌تر شدن اقامت سربازان نیروی دریایی

**روزنامه «بوربا»**

- کهل صدراعظم جدید آلمان
- بحث درمجامع عمومی سازمان ملل
- مذاکرات اتمی شوروی وآمریکادرژنو: ادامه دربن‌بست

### مطبوعات ایتالیا

**روزنامه «کوریره‌دلاسرا»**

- حرفهای تازه اسپادولینی نخست‌وزیر: یاتصویب لوایح یانمیشود دولت داشت.
- دولت درمورد مسأله اقتصاد اختلاف دارد.
- ریگان: کلاه سبزهای آمریکایی تازمانی که لازم است درلبنان خواهند ماند.
- بگین درمورد فاجعه فلسطینی‌ها میگوید: من دیرباخبرشدم ولی مقصر هستم.
- ریگان میگوید میخواهیم مذاکرات باشوروی راادامه دهیم.
- ۲۴ بمب در ۱۱ مرکز اسپانیا منفجرشد.

**روزنامه «استامپا»**

- آمریکاییها نیز وارد بیروت شدند.اسرائیل فرودگاه راترک گفت.
- جواب نه اورشلیم به طرح آمریکا برای خاورمیانه
- کلمبو وزیرخارجه ایتالیا درسازمان ملل: اسرائیل وفلسطینی‌هابه یک اندازه درخاورمیانه حق دارند.
- ریگان: کلاه سبزها تاخروج نیروهای‌خارجی درلبنان خواهند ماند.
- رئیس ناتو میگوید که دادن بمبهای اتمی جدیدی به اروپا بی‌فایده است.

**روزنامه «اونیتا»**

- لزوم اتحاد نیروهای دموکراتیک وچپ
- وضعیت تلخ اقتصادی وفشارهای اجتماعی
- ازشمال وجنوب مبارزه‌توده‌ای برعلیه مافیا

### مطبوعات آمریکا

**روزنامه «شیکاگوتریبون»**

- سربازان دریایی آمریکا به بیروت بازگشتند.
- اولین واحدهای سربازان آمریکایی در فرودگاه بیروت مستقرشدند.
- آمریکا در نظر دارد که از کمیته بین‌المللی انرژی اتمی کنار رود زیرا این کمیته اعتبارا‌سرائیل برای شرکت در اجلاس امسال را لغوکرد.
- سیاستهای احزاب مخالف آلمان موردحمله اشمیت قرارگرفت.
- شولتز و گرومیکو دیدارکردند ولی مشکلی را حل ننمودند.
- بر طبق گزارشات، هلیکوپترهای روسی بازارافغانها را موردحمله قرار دادند.
- دو فرستنده گروه همبستگی در لهستان ضبط شده و ۸ نفر زندانی شدند.

بقیه در صفحه ۳