جمهوری اسلامی

۱۲ صفحه

ارگان حزب جمهوری اسلامی

دوشنبه ۲۴ آبان ۱۳۶۱

۲۸ محرم ۱۴۰۳ - شماره ۱۰۰۲ - سال چهارم

تکشماره ۲۰ ریال

در یک مصاحبه اختصاصی مطرح شد:

اظهارات وزیر کشور پیرامون آخرین تصمیمات در مورد انتخابات و دستگیری گسترده تروریستها

● برای انتخابات میان‌دوره‌ای مجلس تاکنون افراد زیادی ثبت‌نام کرده‌اند.

●برای اولین‌بار در مناطق کردنشین آذربایجان غربی و کردستان انتخابات برگزار میشود.

در صفحه ۱۲

رئیس جمهور در دیدار با مسئولین نهضت سوادآموزی:

نهضت سوادآموزی باید بصورت جهادی بکمک آموزش و پرورش بشتابد

●امروز باید این لکه ننگ بی‌سوادی که سلطه‌های جبار روزگار برای انسانها بوجود آورده‌اند را پاک نمائیم.

●مردم باید تلاش معلمان زحمت‌کش را قدر بدانند و به سویش بشتابند.

در صفحه ۱۲

براساس مصوبه مجلس شورای اسلامی تا ۱۵ فروردین ۶۲:

رشته‌های فنی مهندسی، کشاورزی والهیات باید برای سال اول دانشجو بپذیرد

در صفحه ۱۱

درصورت موافقت نمایندگان مجلس شورای اسلامی:

نخست وزیر: وزارت اصلاحات ارضی و واگذاری زمین تشکیل میشود

●سیاست دولت این است که از سناد بسیج اقتصادی همچنان درجهت بهبود وضعیت کالاها استفاده کند

● پیشنهاد شناسائی سازمان تبلیغات اسلامی بعنوان یک نهاد انقلاب اسلامی بتصویب رسید.

● مدت این وزارت میتواند بمدت پنج سال باشد

● فتوای اخیر امام در مورد ارز تصویب لایحه ملی شدن تجارت خارجی را تسریع می‌کند.

در صفحه ۱۲

توسط حکام بغداد بدنبال عملیات پی درپی و پیروز لشکر اسلام و نابودی و اسارت دهها هزار نظامی عراقی:

دانشجویان عراقی مقیم خارج برای جبران کمبود نیرو در جبهه‌ها به عراق احضار شدند

● براساس این دستورالعمل دانشجویان عراقی بایستی درس خود را در هرمرحله‌ای که هست رها ساخته و به بغداد مراجعت کنند

● غنائم عملیات پیروزمندانه محرم درحال آماده شدن برای عملیات بعدی است

● جهادگران لرستانی ۱۸ کیلومتر خاکریز درحین عملیات محرم ایجاد کرده‌اند

صدامیان بار دیگر شهر آبادان را به توپ بستند

● براثر این حملات وحشیانه، ۱۷ تن از مردم مقاوم آبادان مجروح و ٤ تن دیگر شهید شدند

● ۱۸ مزدور صدام توسط مبارزین عراقی بهلاکت رسیدند

هجوم بیسابقه امت حزب‌الله به جبهه‌های جنگ حق علیه باطل

در صفحه ۲ و ۹

مسئولین خانه کارگر در یک مصاحبه مطبوعاتی و رادیو تلویزیونی:

بهتر است وزارت کار پیش‌نویس قانون کار را پس بگیرد

●درسال گذشته حدود ۸۰۰ نفر از اعضاء شوراها و انجمنهای اسلامی از کارخانجات مختلف اخراج شده‌اند

●پیش‌نویس قانون کار ضعیف است و این ناشی از ضعف مسئولین وزارت کار است

●درپیش‌نویس قانون کار، مسئله تربیت و فرهنگ کارگران خیلی ضعیف است و به مسئله زنان کارگر توجهی نشده است

در صفحه ۹

احکام دادگاه انقلاب درمورد حجازی و عباسی صادر شد

در صفحه ۲

پس از کارتر، ریگان و بگین:

وزیر خارجه فرانسه هم اسلام‌شناس از آب در آمد

● وزیرخارجه فرانسه اعلام کرد باعتقاد وی اسلام چنین جنگی را (جنگ عراق و ایران) را تائید نمی‌کند.

در صفحه ۳

استقبال گرم دربار سعودی از فالانژهای لبنان!

● شاه فهد برای مدتی رئیس رژیم فالانژ لبنان را درآغوش گرفته وی را بوسید!

در صفحه ۳

از اول آذرماه

آهن صنعتی بصورت آزاد عرضه میشود

● توزیع تیرآهن کماکان با جواز ساختمان عرضه می‌شود

● نوبتهای دریافت تیرآهن از یک الی ٤ ماه کاهش می‌یابد

در صفحه ۹

از سوی جامعه مدرسین حوزه علمیه قم:

امروز مراسم سالگرد رحلت آیت‌الله علامه طباطبائی در فیضیه برگزار میشود

در صفحه ٤

توسط جهاد سازندگی:

یک ششم از اراضی کشاورزی سیستان وبلوچستان بزیر کشت خواهد رفت

تلاش وسیع وهمه جانبه جهادگران جهاد سازندگی استان سیستان وبلوچستان درحال حاضر آب مصرفی بیش ازیک ششم اراضی کشاورزی منطقه خاصلخیز سیستان ازسوی این نهاد انقلاب اسلامی تامین میشود. برادر جبهانیان عضو شورای مرکزی ومسئول روابط عمومی جهاد سازندگی استان سیستان وبلوچستان درگفتگوئی اختصاصی باخبرنگار خبرگزاری جمهوری اسلامی مرکز راهدان با اعلام این مطلب درخصوص چگونگی زیر پوشش کشت آبی درآوردن زمینهای زراعی منطقه سیستان ازسوی جهاد سازندگی گفت: درمنطقه خاصلخیز سیستان حدود یکصدهزارهکتارزمین کشاورزی قرار دارد که ازطریق آب رودخانه هیرمند تغذیه میشود دراین رابطه پس ازسواری شدن جوانبی ومالکین بزرگ دراین منطقه جهاد سازندگی بمنظور حمایت ازتولیدات کشاورزی وکشاورزان محروم این منطقه باتصب حدود یکصدوشصت دستگاه موتورپمپ تلاک بوش ۱۲ اینچی در۸۵ موتور خانه دراین منطقه بیش ازپانزده هزارهکتار ازاراضی کشاورزی این منطقه زیرپوشش کشت آبی قرارداده است عضو شورای مرکزی ومسئول روابط عمومی جهادسازندگی استان درارتباط بادریافت حق آب ازکشاورزان ازسوی جهادسازندگی گفت: قبل ازپیروزی انقلاب اسلامی جوانبی ومالکین بزرگ دارای تامین آب کشاورزی کشاورزان یک سوم ازمحصولات کشاورزان رابه یغما می‌بردند ولی درحال حاضر جهادسازندگی حق آب ناچیزی که شاید رقم آن ازارزش یک پنجاهم محصولات کشاورزان تجاوز نکند دریافت میدارد که آنرانیز صرف تعمیرونگهداری موتورپمپها میکند.

برادر جبهانیان همچنین اظهارداشت بااقدامات جهاد سازندگی درامور کشاورزی درمنطقه سیستان ضمن جذب تعدادزیادی از کشاورزان که سیستان رابعنوان اشتغال کاذب ترک کرده بودند زمینهائی که تاکنون دراین منطقه کشت نشده بود زیر کشت انواع صیفی‌جات، جو وگندم قرار گرفته است.

وی درخصوص افزایش محصول پنبه درمنطقه سیستان افزود ازهم اکنون ازمنطقه سیستان مقادیر متنابهی پنبه به سایر شهرستانهای این استان نیز صادر میشود

مسئول روابط عمومی جهاد سازندگی سیستان وبلوچستان همچنین اظهارداشت ازتعداد پیروزی انقلاب اسلامی تاکنون حدود ۷۰۰ هکتار اراضی سایر این منطقه توسط جهادگران جهادسازندگی زیرکشت انواع محصولات کشاورزی قرارگرفته است

افتتاح چند طرح عمرانی در روستاهای آذربایجان شرقی

تبریز: چند طرح عمرانی در چند روستای آذربایجان شرقی بسرپرور توسط استاندار این استان افتتاح شد. این طرح ها عبارتند از لوله کشی آب آشامیدنی روستای حمام ۱٤ دوشی روستای دیرج علیا، و لوله کشی آب آشامیدنی روستای هوحقان از روستاهای شهرستان مرند و سیم آب روستای سیه رود از روستاهای شهرستان اهر که گشایش و مورد بهره برداری قرار گرفته اند.

همچنین پریروز آقای طاهرزی استاندار آذربایجان شرقی از گروهان ژاندارمری و ضربانی درجه ۲ روستای سیه رود و ٦ پاسگاه گمرک این منطقه بازدید و با پرسنل ژاندارمری گروهان یاد شده به گفتگو پرداخت

تشییع جنازه یک شهید راه حق

تنکابن- خبرنگار جمهوری اسلامی: صبح دیروز پیکر پاک شهید ولی ادیبی که در جبهه حق علیه باطل به شهادت رسیده بود با حضور امت شهید پرور عباس آباد تا گلزار شهداء تشییع شد. در این مراسم حجت الاسلام زراقی سخنرانی نمود.

تشییع پیکر پاک دو رزمنده اسلام

جهرم - خبرنگار جمهوری اسلامی: پیکرهای پاک و مطهر پاسدار شهید محمدجواد نقی زاده، رزمنده شیخ محمد نظری نیکابی صبح و بعد از ظهر دیروز طی مراسم با شکوهی با شرکت مردم شهید پرور جهرم تشییع و سپس پیکر گلگون شهید محمد نظری نیکابی به رادگاهش روستای حیدر آباد انتقال و به خاک سپرده شدند.

سخنرانی

حجت‌الاسلام مهدی کروبی، نماینده مردم الیگودرز درمجلس شورای اسلامی و سرپرست بنیاد شهید، امشب بعد از نماز مغرب و عشاء درمسجد همت‌آباد، کانون شهید مظلوم آیت‌الله بهشتی واقع در خیابان ولیعصر، بالاتر از میدان میرداماد، خیابان البرز، چهارراه حاجی‌مهراب

اجرای ٤٤ پروژه عمرانی توسط مرکز خدمات روستائی چهارمحال و بختیاری

روابط عمومی وزارت کشاورزی وعمران روستائی اعلام کرد:

معاون امور زمین مراکز وخدمات روستائی وزارت کشاورزی وعمران روستائی بهمراه مدیر کل کشاورزی استان چهارمحال و بختیاری از تعدادی طرحهای سدهای انتقال آب، پلها و جاده‌های روستائی و استخرهای ذخیره آب که توسط مراکز خدمات روستائی در دست اجرا است دیدن کرد. قابل ذکر است که تعدادی از این طرحها بپایان رسیده وتعدادی دیگر در دست اجرا بوده که قسمتهای عمده ساختمان آنها باتمام رسیده است. براساس این گزارش درمدت سه ماه که از شروع فعالیت مراکز خدمات روستائی دراستان چهارمحال و بختیاری می‌گذرد حدود ٤٤ پروژه عمرانی توسط این مراکز با مشارکت وهمیاری روستائیان بمورداجرا درآمده وعلاوه براین ٤٤ پروژه مراکز خدمات روستائی تعداد یکصد پروژه نیز در دو یا سه سال اخیر توسط اداره کل کشاورزی این استان بمورداجرا درآمده است.

شهربانی جمهوری اسلامی ایران تعدادی پزشک، دندانپزشک، پرستار وبهیار استخدام می نماید

در صفحه ۳

اعلام آمادگی مراکز دست و پاسازی هلال احمر قابل توجه معلولین و جانبازان انقلاب اسلامی

در صفحه ۲

بسمه تعالی

ایران در مقابل تمامی کفر باقامتی به بلندای ابدیت ایستاده است

«امام خمینی»

اطلاعیه

قابل توجه مدیران ومتصدیان کارخانجات وکورهای تولید کننده آجر وگچ وآهک بموجب تصویب نامه شماره ۱۶۰/۱۳۹۸ - ۱۳۶۱/۸/۹ قائم مقامی انجمن شهر تهران وتائیدیه شماره ۲۲۷۵۷/۳/۳٤ - ۱۳۶۱/۸/۱۱ وزارت کشور عوارض تولیدات فخاری اعم از آجر ماشینی و گچ پاکتی وآجر وگچ قلعه‌ای و آهک از ابتدای آذر ماه سال ۱۳۶۱ برمبنای ده درصد بهای تولید درپای کوره یا کارخانه تعیین گردیده لذا به استناد مصوبه فوق الذکر کلیه مدیران ومتصدیان کارخانه و کورهای تولید کننده مکلفند در پایان هرماه با مراجعه به اداره کل درآمد شهرداری تهران واقع در خیابان دکتر فاطمی عوارض مقرره را پرداخت نمایند.

۲۳۱۲۲ م/الف

دعوت به سمینار قوای محرکه و سیستم انتقال قدرت خودرو

شرح در صفحه ۳

ژاندارمری جمهوری اسلامی ایران استخدام می کند.

در صفحه چهارم

آگهی استخدام نیروی دریائی

در صفحه ۷

سرمقاله

خیر کثیر

«بسم الله الرحمن الرحیم»

اذا اراد الله بعبد خیراً فقهه فی الدین

هرگاه خداوند در باره یکی از بندگانش اراده خیرفرماید او را در امر دین بصیر و دانا گرداند.

امروز سالگرد رحلت فیلسوف عالیقدر مرحوم استاد علامه طباطبائی است و امروز با گذشت زمان ومساعی واهتمام مریدان آن مرحوم فروزش تابناک آفتاب وجودش برفراز آسمان علم و معرفت اسلامی آشکارتر از پیش است.

گرچه ستاره حیات مادی مرحوم استادعلامه طباطبائی افول نموده لکن نوری از او باقیست که تا به ابد تلالو وفیضان خود را حفظ می‌کند وبر تارک تفکراسلامی خواهد درخشید، مرحوم استادعلامه طباطبائی خورشیدی بود که ازافق شرق سرزد، پهنای جهان بشری را نوربخشید وجهانیان را متوجه معنویت حکمت اسلامی نمود.

بی‌شک مرحوم استاد یکی از برجسته‌ترین چهره‌های تاریخ حکمت و فرهنگ اسلامی است که با نشر وگسترش علم و حکمت و تربیت شاگردان فاضل خدمت شایانی به جهان بشریت نمود. استاد علامه طباطبائی در جمیع جهات نابغه عصربود. او در احکام آنچنان مطیع بود که یک عامی درعبادات چنان خاشع بود که مقربین، در رفتار آنچنان متواضع بودکه بندگان در علم چنان عمیق بود که حکیم زبردست. در زندگی آنچنان وارسته بود که مهجورین. در قرب آن چنان بی تحمل بود که عاشقان. در نماز آنچنان بی خویش بود که عارفان. در طریق آنچنان ثابت قدم بود که سالکان و.... او سائرالی الله او عالم جلیل، او عارف بالله، او بنده خاص حق، مراقب واقعی مطلق، سالک طریق و بزرگترین معلم اخلاق بود.

•••

مرحوم استاد علامه طباطبائی درعصری ظهور کرد که تفکرات انحرافی غرب با حادیه‌های کاذب درصدد به دام کشیدن جوانان و تهی کردن اذهان آنان از واقعیات وحقائق و واداشتن آنان به پرخاشگری نسبت به تعالیم حقه اسلام بود. مرحوم استاد در این شرایط با الهام از سرچشمه حقایق قرآن کریم و مکتب حیات‌بخش اسلام شالوده‌های تفکر نوین اسلامی را پی‌ریزی و به شیوه‌ای بسیارنو و تازه به شیفتگان حقیقت عرضه نمود و با تدوین و تبیین تفکرصحیح اسلامی در قالبی نوین آراء و نظرات متفکرین اسلامی را در سطح جهانی مطرح و احیاء کرد. و بر بیهوده گوئیهای داعیه داران علم و دانش قلم بطلان کشید.

مرحوم استاد علامه طباطبائی باپرورش شاگردان عمیق وکارآمد موفق شد تامقدار بسیارزیادی ازهجوم گسترده تفکرات ضد اسلامی وانحرافی رادرهم شکسته وبت ایسم‌های مختلف رادراذهان بسیاری فرو ریزد.

درطول شکل‌گیری وپیروزی انقلاب اسلامی ایران دست پروردگان مرحوم استاد علامه هریک سهم بزرگی رابردوش کشیده ودرهرچه اسلامی‌تر کردن وپرمحتوا شدن انقلاب اسلامی تلاشهای چشمگیری داشتند.

آثار علمی وقلمی مرحوم استاد به مقدار بسیارزیادی درپالایش وتصفیه اذهان ازمجعولات و غیرواقعیات تاثیر گذاشته اثر عظیم المیزان ایشان یکی ازآثاربسیار باارزش تاریخ تفسیر نویسی است، وبه جرئت می‌توان گفت یکی ازبا ارزش‌ترین وبرترین‌ها درمیان تفاسیر باشد استاد شهید مطهری درحق این اثر فرموده‌است «تفسیرالمیزان علامه طباطبائی رامردم ٦۰ ویا ۱۰۰ سال دیگر می‌فهمند که چیست؟»

همچنین تقریرات فلسفی مرحوم استاد علامه راه‌گشای بسیاری ازمشکلات فلسفی وپاسخ گوی بسیاری ازابهامات، اشکالات و ایرادات است که اگرقدرش شناخته شود جهانیان راکفایت خواهد نمودودیگر مجالی برای خودنمائی اندیشه‌های کم مایه ومنحرف نخواهد بود. مرحوم علامه طباطبائی ازجمله افراد کم نظیری بود که جامع علوم فقه- تفسیر فلسفه، ریاضی، عرفان، اخلاق، جامعه شناسی و... بود

بقیه در صفحه ۱۲

تا انقلاب مهدی (عج) نهضت ادامه دارد...

جمهوری اسلامی

اخبار جنگ

دوشنبه ۲۴ آبان ۱۳۶۱
۲۸محرم ۹۱۴۰۳ شماره ۱۰۰۲ -سال‌چهارم

توسط حکام بغداد بدنبال عملیات پی درپی و پیروز لشکر اسلام و نابودی و اسارت دهها هزار نظامی عراقی:

دانشجویان عراقی مقیم خارج برای جبران کمبود نیرو در جبهه‌ها به عراق احضار شدند

الجزیره- خبرگزاری جمهوری اسلامی- براساس گزارش خبرنگار خبرگزاری جمهوری اسلامی از الجزیره بدنبال شکست‌های پی‌درپی ارتش رو به اضمحلال صدام و نابودی واسارت دهها هزار نظامی عراقی و کمبود شدید نیروی انسانی در آن کشور رژیم صدام اخیرا با ارسال احضاریه‌هایی به تک‌تک دانشجویان عراقی خارج از کشور از آنها خواسته است که هرچه زودتر برای شرکت در به اصطلاح «قادسیه صدام» درس خود را در هر مرحله‌ای که هست رها ساخته و به بغداد مراجعت کنند.

بر پایه این گزارش تعدادی از دانشجویان عراقی که حتی برخی از آنها بعثی هستند و در دانشگاههای الجزایر مشغول تحصیل می‌باشند از اجرای این دستور خودداری کرده وحاضر به مراجعت به عراق و کشته شدن در راه اهداف شوم صدام مزدور نشده‌اند.

خبرنگار ما گزارش فوق را بر اساس اظهارات یکی از برادران دانشجوی ایرانی دانشگاه الجزیره که به نقل از همکلاسی عراقیش اظهار داشته مخابره کرده است.

سرهنگ صیاد شیرازی:

صدامیان دیگر توان ادامه نبرد را نخواهند داشت

خرم‌آباد: بگزارش واحد مرکزی خبر سرهنگ صیاد شیرازی فرمانده نیروی زمینی ارتش جمهوری اسلامی ایران پیش از ظهر دیروز جهت بازدید و بررسی فعالیتهای مرکز آموزش مهندسی نیروی زمینی و بررسی مشکلات این مرکز وارد بروجرد شد و پس از ورود به اتفاق امام جمعه فرماندار و مسئولان نهادهای انقلاب اسلامی و دولتی بروجرد قسمتهای مختلف پادگان مرکز مهندسی این شهرستان را مورد بازدید قرار داد.

فرمانده نیروی زمینی پس از آن دراجتماع پرسنل پادگان مرکز مهندسی بروجرد حضور یافت و طی سخنانی به تشریح ایثارگریهای رزمندگان اسلام به ویژه پرسنل نیروی زمینی در رابطه باجنگ تحمیلی پرداخت وی با اشاره به استقامت و پایداری ملت مسلمان و بیاخاسته ایران در برابر طاغوت و نیز صدام مزدور گفت درصدر انقلاب بسیاری فرصت‌طلبان و عوامل گروهکها بودند که در داخل سربازخانه‌ها زمزمه انحلال ارتش را سر میدادند که اگر امام امت حمایت و پشتیبانی خود را اعلام نمیکردند امروز آن برکت و قدرتی راکه در صحنه رزم داریم نداشتیم خدا خواست که با نعمت جنگ ارتش بسوی یک پارچگی برود

سرهنگ صیاد شیرازی در ادامه سخنان خود هم چنین از زحمات و ایثارگریهای پرسنل مستهد گروه مهندسی پادگان بروجرد قدردانی کرده و از آنان تقدیر بعمل آورد.

وی درپایان اعلام داشت با قدرت ملت ایران و درسایه حق‌طلبیهای این امت بیاخاسته پیروزی نهایی از آن امت اسلام است و صدام و صدامیان دیگر توان ادامه نبرد را نخواهند داشت.

پس از سخنرانی فرمانده نیروی زمینی و اقامه نماز وحدت سرهنگ صیاد شیرازی بروجرد را ترک کرد.

غنائم عملیات پیروزمندانه محرم در حال آماده شدن برای عملیات بعدی است

قرارگاه کربلا- خبرگزاری- جمهوری اسلامی- غنائم و تجهیزات زرهی قابل توجهی که در عملیات پیروزمندانه و عظیم محرم بدست لشکریان اسلام افتاد درحال آماده شدن برای عملیات آینده است. آقای حسن باقری یکی از فرماندهان قرارگاه کربلا و عملیات محرم در گفتگوئی با خبرنگارخبرگزاری جمهوری اسلامی ضمن اعلام این مطلب درمورد پاتکها و انهدام نیروهای بعثی و پیشروی نیروهای اسلام گفت نیروی زیادی که دشمن برای ضدحمله جمع‌آوری کرده بود در مرحله دوم عملیات محرم مورد تهاجم نیروهای اسلامی واقع شد و دشمن تلفات سنگینی را متحمل گردید در این عملیات لشکر ده زرهی عراق که همیشه دور از میدان نبرد بودبا جمع‌آوری تیپهای هفده زرهی- چهل و دو و بیست و چهارمکانیزه قصد ضدحمله داشت که با یورش لشکریان اسلام سازمان آن از هم پاشید و بیش از هفتاد درصد آن نابود شد و صدام ناگزیر لشکر سه زرهی عراق را که درعملیات رمضان صدمات فراوانی بر آن واردشده بود قبل از اتمام بازسازی و سازمان دهی یگانهایش باین منطقه آورد و به این ترتیب باقیمانده آنها هم دراین منطقه متلاشی گردید.

وی افزود: جاده اسفالته متصرفی سراسرپاسگاههای مرزی عراق که از شرهانی- ابوغریب- زبیدات و طیب نیز میگذرد آنچنان برای عراق حائز اهمیت میباشد که مجبور به پاتک مدبوحانه صبح روز جمعه شد وبااستعداد یک لشکر اقدام به حمله کرد اما پس ازرسیدن نیروهای اسلام تیپهای پیاده دشمن رادرپشت مواضع خود بایک حمله برق‌آسا بوضع فضاحت‌باری سرکوب کردند.وی افزود دریک پاتک به تیپهای ۷۰۴ -۵۰۴ و۴۲۶ آسیب رسید وباقیمانده تیپ هفده زرهی مهدم شد و واحدهای لشکرهای زرهی عراق نیز نتوانستند دراین پاتک نافرجام وارد عمل شوند.

فرمانده مذکور درمورد وضعیت کلی قوای مهدم شده صدام در عملیات محرم گفت درعملیات عظیم محرم تامرحله سوم ودرپاتک عمده‌ای که عراق داشت بیش‌از نه تیپ مستقل- لشکر ده زرهی ساچهار تیپ و دوتیپ زرهی ارلشکر ۶ و۳ وسه تیپ ازنیروهای حلقی بعثی نابود شدواین امراز نظر نظامی درموفقیت عملی عراق بسیارحائز اهمیت است. وی افزود: صدام برای آنکه آبرویش بیش ازاین نبرد قسمت اعظم این نیروهاراازجبهه‌های مندلی وبصره که درخطر جدی نیروهای اسلام است باین نقطه منتقل ساخته بود. وی باایادآورشدن این نکته که تمرد درارتش مضمحل صدام سالا رفته اظهار داشت وقتی تیپ ۶۰۶ عراق درمرحله اول عملیات به محاصره سلحشوران اسلام درآمد بین فرماندهان گردان و تیپ مذکور مشاجره شدیدی صورت گرفت وبدنبال آن فرماندهان گردان بالباس مبدل سربازی بهمراه سربازان خود تسلیم سپاهیان اسلام شدند وباقیمانده ۵ تیپ نیز پابه فرار گذاشت. وی خطاب به کشورهای مرتجع منطقه که آمادگی خودرابرای اعزام نیرو به عراق اعلام کرده‌اند گفت آنها به یقین باید بدانند آمادگیشان برای درگیرشدن باقوای توانمند اسلام ازعراق که پس ازبیست و شش ماه تجربه جنگی این حد تلفات میدهد،بیشتر بیست وپنی آمدی جر شکست -کشته شدن و اسارت درانتظار آنان نخواهد بود. آقای باقری درادامه این مصاحبه ضمن اشاره به فعالیت چشمگیر واحدهای زرهی سپاه پاسداران در عملیات محرم در مورد امدادهای غیبی گفت با توجه به هشتصد کیلومتر مربع از اراضی آزاد شده میهن اسلامی و خاک عراق تعداد شهدای نیروهای خودی بسیار کم است. همچنین دو نکته جالب دیگر در حمله شب سیزده محرم این بود که ابری تیره تا ساعت ده شب سرتاسر منطقه را پوشانید و رزمندگان اسلام با استفاده از فرصت حمله خود را آغاز کردند و در موقع مناسبی که احتیاج به روشنائی نسبی بود ناگهان ابرها کنار رفته و منطقه روشن شد که تاثیر فراوانی در موفقیت حمله داشت عضو فرماندهی قرارگاه کربلا در پایان با اعلام آمادگی کامل نیروهای رزمی سپاه اسلام برای انجام عملیات بعدی و ادامه آن و درخواست از مردم برای تداوم پشتیبانی از جبهه‌ها که نتیجه آن کمتر شدن فاصله زمانی عملیات لشکریان اسلام را در پی خواهد داشت گفت ما از اول جنگ تحمیلی با انهدام نیروهای دشمن در اراضی اشغالی میهن اسلامی توان رزمی خود را به آنان نشان دادیم تا بدانند شرایط برحق ایران برای صلح عادلانه پشتوانه‌ای قوی دارد اما با آگاهی از این مطلب که رژیم حاکم بر عراق دست نشانده ابر قدرتهاست و هیچگاه حاضر به صلح عادلانه و دادن غرامت نیست برای دادن درسی دیگر به صدام عملیات بیرون مرزی مسلم بس عقیل را شروع کردیم و شهر مندلی عراق در نیر رس توخانه‌و خمپاره اندازهای ما قرار گرفت بعد از آن با توجه به مسئله ارتفاعات استراتژیک حمرین که دشمن با اشغال این مناطق نقل و انتقالات نیروهای اسلام از مهران تا فکه را زیر نظر داشت و جاده‌های مواصلاتی میهن اسلامی مان در اشراف کامل آنها بود و رژیم مزدور صدام به خیال خام خود میخواست با نیروی کم و احداث میادین مین و سیمهای خار دار که در بعضی مواضع عرض آن به پنج متر و حفر خندق در راه ارتفاعات حمرین پیشروی نیروهای اسلام را سد کرده وعمده نیروهایش را برای درگیری به مناطق دیگر انتقال دهد که این نقشه آنها با امدادهای غیبی و جانبازیهای کلیه رزمندگان اسلام در هم شکست و این شکست صدام را قدمی دیگر به سقوط فریب الوقوعش نزدیکتر ساخت.

صدامیان باردیگر آبادان را بتوپ بستند

آبادان- خبرنگار جمهوری اسلامی- جنایتکاران بعثی صهیونیستی عراق که در عملیات پی‌درپی و پیروز رزمندگان اسلام متحمل تلفات و ضایعات سنگینی شده‌اند طی دو شب و روز گذشته بشدت شهر مقاوم آبادان و حومه عشایری آنرا زیر آتش توپخانه دوربرد و خمپاره‌انداز قرار دادند که ضمن خسارت رساندن به چندین باب منزل مسکونی و مغازه، تعدادی از ماشینهای مردم را بآتش کشیدند. در جریان این حملات وحشیانه ۱۷ تن از مردم آبادان مجروح و ٤ تن دیگر بدرجه شهادت نائل گشتند.

براساس آخرین گزارش رسیده یک تن دیگر از هموطنان آبادانی که براثر ترکش خمپاره مجروح گردیده بود براثر شدت جراحات بشهادت رسید.

این گزارش حاکیست که طی مدت مذکور تجاوز هواپیماهای صدام مزدور به شهر مقاوم آبادان و خرمشهر با پدافند رزمندگان اسلام مجبور به فرار شدند.

۱۸ مزدور صدام توسط مبارزین عراقی بهلاکت رسیدند

سنندج- خبرگزاری جمهوری اسلامی

۱۵ تن از سربازان مزدور صدامی پریروز براثر انفجار مینی که توسط مجاهدین مسلمان عراقی درجاده پایگاه دو گلدان عراق کار گذاشته شده بود کشته وتعداد زیادی نیز زخمی شدند.

بگزارش خبرگزاری جمهوری اسلامی همچنین پریروز براثر حمله یک گروه دیگر از مجاهدین عراقی درشاندری عراق سه تن از صدامیان کشته و ٤ تن دیگر مجروح شدند.

ده نفر از افراد دشمن درجبهه‌های غرب کشته شدند.

بساختران- خبرگزاری جمهوری اسلامی- کفرستیران اسلام پریروز درادامه نبرد خود با قوای کفرصدام تکریتی درجبهه‌های غرب کشور ده نفر از صدامیان را به هلاکت رساندند. به گزارش خبرگزاری جمهوری اسلامی نبرد به صورت تبادل آتش توپخانه و سایر سلاحهای سنگین درجبهه‌های مریوان، بوسود، قصرشیرین، باویسی، میان تنگ و منطقه عملیات مسلمین عقیل طی ۲٤ ساعت گذشته ادامه داشت و نیروهای پرتوان ما یک انبار مهمات دشمن را به آتش کشیدند و ضمن انهدام یک قبضه تمنگ یک صد و شش میلیمتری آنان به یک دستگاه خودرو و یک دستگاه لودر دشمن آسیب وارد آوردند.

توضیح خبرگزاری جمهوری اسلامی

خبرگزاری جمهوری اسلامی در رابطه با انتشار خبر اعدام ۷ تن از ورزای عراقی توضیح داد که در بخشی از خبر سخنرانی صدام برای ورزای بعثی که مسئله اعدام ورزای عراقی توسط صدام جنایتکار مطرح شده- بعلت جاافتادن پرانتزدر اطراف عبارت (سه وزیر دیگر کابینه) متاسفانه خبر مزبور این ابهام را دربر دارد که گویا اعدام ۷ وزیر مراد بوده است. اما اخبار دریافتی تاکنون حکایت از اعدام چهاروزیر از جمله بهداری- نفت- دارائی و راه و ترابری را دارد.

خبرگزاری جمهوری اسلامی با تاکید بر این مطلب که صحت خبر مهمترین ویژگی یک خبر است و ضمن پورش و تصحیح این اشتباه خاطرنشان میسازد گزارشات مبین این امرند که اختلافات و تنازع بقاء در هیئت حاکمه بغداد با اعدام این چهار وزیر خاتمه نخواهد یافت.

چگونگی عملیات در جبهه‌های جنوب

اهواز خبرگزاری جمهوری اسلامی- تبادل آتش توپخانه طی دو شبانه روز گذشته میان نیروهای اسلام و متجاوزین بعثی صهیونیستی عراق در جبهه‌های کوشک- شلمچه و منطقه عملیاتی رمضان با برتری آتش نیروهای اسلام ادامه داشت. بنابراین گزارش با اجرای آتش شدید توپخانه برروی مواضع صدامیان در شلمچه یک انبار بزرگ مهمات وچندین سنگر اجتماعی و انفرادی بعثیون منهدم و حداقل ۱٦ تن از نفرات دشمن کشته و زخمی شدند. همچنین از فعالیت مین گذاری و لودرهای دشمن در منطقه عملیاتی رمضان جلوگیری بعمل آمد.

گزارش خبرنگار خبرگزاری جمهوری اسلامی از آبادان حاکیست با آتش رزمندگان اسلام برروی مواضع صدامیان در انسوی اروندرود طی دو شبانه روز گذشته ۳ سنگر انفرادی ۳ سنگر اجتماعی و ۲ سنگر تیربار کالیبر ۵۰ دشمن منهدم و از جابجایی خودروهای آنان در جادهٔ ندارکاتی فاو- بصره جلوگیری شد.

بسمه تعالی

آگهی استخدام

سازمان حمایت مصرف کنندگان وتولید کنندگان بمنظور تکمیل کادر نمایندگی خود در ادارات کل بازرگانی استانها از بین برادران متعهد و معتقد به نظام جمهوری اسلامی ایران که حداقل دارای لیسانس در رشته‌های حسابداری اقتصاد، بازرگانی، بانکداری، و مدیریت صنعتی باشد، بصورت رسمی یا قراردادی استخدام می‌نماید.

کلیه متقاضیان واجد شرایط میتوانند در خواست خود را بهمراه مشخصات کامل و فتوکپی آخرین مدرک تحصیلی از طریق پست سفارشی حداکثر تا تاریخ ٦۱/۹/۱۵ به آدرس- تهران- خیابان استاد مطهری، روبروی سینائی ارسال دارند.

از متقاضیان واجد شرایط بمنظور آزمون کتبی ومصاحبه کتبا دعوت بعمل خواهد آمد.

در شرایط مساوی خانواده شهدا وافراد بومی و با تجربه حق تقدم خواهند داشت.

روابط عمومی
سازمان حمایت مصرف کنندگان وتولید کنندگان

بسم‌الله الرحمن الرحیم

اعلام‌آمادگی‌مراکزدست وپاسازی‌هلال‌احمر قابل توجه معلولین وجانبازان‌انقلاب‌اسلامی

جمعیت هلال‌احمر جمهوری اسلامی ایران افتخار دارد به اطلاع جانبازان عزیز انقلاب‌اسلامی و معلولین گرامی که نیاز به اندامهای مصنوعی و وسایل کمکی ارتوپدی نظیر دست و پای مصنوعی، انواع بریسها کرست و کفش طبی دارند میرساند که این مراکز درسطح تهران و شهرستانهای تبریز، اصفهان، سنندج و مشهد بیش ازهرزمان باتجهیز کادر فنی متعهد و امکانات موردنیاز آماده ارائه خدمات در نوبتهای بسیار کوتاه میباشد.

جهت کسب اطلاع بیشتر در شهرستانهای مذکور به شعب جمعیت و درتهران با تلفن‌های ٦۸۰۰۰۳، ٦۸۰۰۰٤، ٦۸۰۰٦۸، ۸٤۰۱٦۹، ۸۵۳۰۷۵، ۸۵۵۱۳۸، تماس حاصل نمائید

بسمه تعالی

قابل توجه دارندگان اوراق قرضه گسترش مالکیت واحدهای تولیدی بدینوسیله‌به‌آگاهی‌دارندگان‌اوراق‌قرضه گسترش مالکیت واحدهای تولیدی میرساند چون در نظر است وضعیت اوراق قرضه بازپرداخت نشده گسترش مالکیت مورد بررسی قرار گیرد خواهشمند است شرکتها و سازمانهای دولتی، بانکها، شرکتهای خصوصی و افرادی که اوراق قرضه مذکور را دراختیار دارند فرم زیر را تکمیل نموده و با پست سفارشی به صندوق پستی شماره ٤۱/۲۲۵۲ ارسال دارند.

سازمان مالی گسترش مالکیت واحدهای تولیدی

شماره اوراق	نوع اوراق (از نظرمدت)	تاریخ فروش	مبلغ

آگهی استخدام

بیمارستان بانکملی ایران برای تکمیل کادر جراحی خود نیاز به دو نفر پزشک متخصص جراحی عمومی برای شیفت بعد از ظهر (۲-۸ بعد از ظهر) دارد، ازداوطلبین دعوت میشود برای اطلاع از شرایط استخدام بدفتر بیمارستان واقع در خیابان فردوسی ادارات مرکزی بانک ملی ایران مراجعه فرمایند.

۲۳۲۷٤- م الف بیمارستان بانکملی ایران

اخبار روز

دیدار با امام

آیت اله محمدی گیلانی حاکم شرع دادگاههای انقلاب مرکز صبح دیروز به حضور امام خمینی رهبر انقلاب و سپاسگذار جمهوری اسلامی ایران رسید و گزارشی از وضع دادگاهها را تقدیم ایشان کرد.

مهندس میرسلیم درراس هیاتی عازم مسکوشد

مهندس میرسلیم مشاورعالی و سرپرست نهادریاست جمهوری درراس هیئتی جهت شرکت درمراسم تشییع جنازه لئونید برژنف رئیس جمهوری و دبیر کل حزب کمونیست شوروی ظهر دیروز عازم مسکوشد. احمدعزیزی قائم‌مقام وزارت خارجه، مشاور سیاسی ریاست جمهوری و رئیس اداره دوم وزارت خارجه کشورمان دراین سفرآقای میرسلیم را همراهی میکنند. این هیئت از سوی سفیر شوروی درجمهوری اسلامی ایران بدرقه شد.

دیدار سفیر چین با معاون کنسولی وزارت خارجه

سفیر جمهوری خلق چین درتهران پیش از ظهر دیروز با آقای جواد منصوری معاون فرهنگی و کنسولی وزارت امورخارجه دیدار و گفتگو کرد بگزارش خبرگزاری جمهوری اسلامی دراین دیدار سفیر چین ضمن اشاره به سوابق تاریخی و دوستی بین ملت ایران و چین و تاکیدبرتعلق چین به جهان سوم علاقمندی کشور خود را به توسعه روابط با جمهوری اسلامی ایران دررمینه‌های مختلف از جمله فرهنگی علمی و فنی ابراز داشت آقای منصوری نیز پس از یک بیان شمه‌ای درمورد سیاست نه شرقی و نه غربی و لزوم تحکیم مناسبات دوستانه بین ملتهایی که طعم تلخ استعمار واستثمار را چشیده‌اند مواضع دولت جمهوری اسلامی ایران را در مقابله باابرقدرتها و ایستادگی در برابر دسیسه‌های آنها از جمله جنگ تحمیلی عراق علیه ایران و علاقمندی به توسعه روابط با چین و دیگر کشورهای جهان سوم را براساس استقلال برابری و احترام متقابل بیان داشت.

اعتبارات جدیدی به بازسازی استانهای باختران و کردستان اختصاص یافت

روابط عمومی شورایعالی و ستاد مرکزی بازسازی و نوسازی مناطق جنگزده در تماسی با خبرگزاری جمهوری اسلامی اعلام کرد بیستمین نشست ستاد مرکزی بازسازی و نوسازی مناطق جنگزده با حضور کلیه نمایندگان وزارتخانه‌ها و نهادهای انقلابی در وزارت کشور تشکیل و پس از ارائه گزارش سفر هیئت اعزامی‌به خوزستان در مورد پیشرفت کار و مشکلات موجود و بحث و تبادل نظر در مورد دستور جلسه تصمیمات زیر اتخاذ شد.

۱- سازمان برنامه و بودجه از طریق دفاتر استان خود سقف اعتبارات دستگاههای اجرائی را تعیین و ظرف مدت یکماه به ستاد مرکزی بازسازی و نوسازی ارائه نماید.

۲- پرداخت ۲۵ درصددیگر از کل اعتبارات بازسازی و نوسازی استان باختران که معادل یک میلیارد و پانصد میلیون /۱۵۰۰۰۰۰۰۰۰/ ریال میشود مورد تصویب قرار گرفت.

۳- مقرر شد تا ۲۵ درصد دیگر از کل اعتبارات بازسازی استان کردستان که معادل ۳۲۰ میلیون ریال میگردد نیز پرداخت شود.

٤- مقرر شد تا ۲۵ درصد دیگر از کل اعتبارات بازسازی وزارت راه و ترابری پرداخت شود.

۵- پرداخت ۳٤۰ میلیون ریال معادل ۵۰ درصد از کل اعتبارات وزارت کشاورزی نیز تصویب شد.

٦- پرداخت مبلغ ٤۰ میلیون ریال بابت تامین خسارات شرکت رنگسازی بازیران تصویب شد.

یک موتور سوار در تصادف کشته شد

سرویس خبری - یک موتور سوار جوان بنام محمد مجید خوراپی روز گذشته در خیابان شهید رحالی با کامیون بشماره ۲۲۵۸ تهران -ج بشدت تصادف کرد در این تصادف موتور سوار در دم کشته شد و راننده کامیون که مبصر شناخته شده بود دستگیر گردید این حادثه در محدوده کلانتری ۱۷ تهران اتفاق افتاد و تحقیقاتی در این رابطه آغاز شده است.

دیدار معاونین امور هنری و بین المللی با وزیر ارشاد

حجت الاسلام سید محمد خاتمی وزیر ارشاد اسلامی در دیدار خود با معاونین امور هنری و بین‌المللی این وزارتخانه به تشریح هنر از دیدگاه اسلام پرداخت و گفت هنر یکی از مظلوم ترین پدیده‌ها در طول تاریخ بشر بوده است هنر با احساس انسان سروکار دارد و بخاطر همین نفس احساسی هنر است که همواره بعنوان ابزاری در دست صاحبان قدرت برای انجام هدفهای انحرافی آنان بوده است هنر یکی از ارکان رسالت پیامبر اسلام می باشد و ما امیدواریم معضلات بازشناختن هنر را در جامعه بررسی نموده و به راه حل عالی برسیم وی در قسمتی دیگر از سخنان خود گفت در دنیای امروز هیچ کشوری نمی تواند بطور مجرد زندگی نماید همه کشورها بهم دیگر نیاز دارند همین نیاز است که کشورها را بصورت استعماری در می آورد ولی در اسلام چنین نیازی احساس نمی شود مسلمان خود را صاحب یک رسالت الهی می داند و تبلیغ در زندگی یک اصل است، تمام رسالت پیامبران و نبی اکرم(ص) چیزی جز تبلیغ و بلاغ نیست وظیفه ما الهی و باید نشان بدهیم که از نظر فرهنگی و فلسفی نیز می توانیم در جهان انقلاب کنیم.

این گزارش حاکیست در دیدار معاونین امور هنری و بین المللی وزارت ارشاداسلامی با حجت الاسلام خاتمی گزارش هائی پیرامون فعالیتهای این دو حوزه معاونت به ویژه در رابطه با تبلیغات خارج از کشور و لزوم تشکیل شورای عالی فرهنگ به اطلاع ایشان رسید.

توقف اتومبیلهای مسافرین پروازهای خارجی در مقابل ترمینال فرودگاه ممنوع شد

سرویس خبری- روابط عمومی سازمان هواپیمائی کشوری با انتشار اطلاعیه‌ای اعلام کرد برابر گزارش واصله از اداره پلیس هواپیمائی کشوری عده‌ای از مسافرین پروازهای خارجی با وسیله شخصی به ترمینال‌ها مراجعه و پس از پارک وسائط نقلیه مبادرت به مسافرت خارج از کشور می‌نمایند لذا با توجه به ضرورت رعایت مسائل امنیتی و محدودیت فضای پارکینگ از مسافرین محترم درخواست می‌شود که اتومبیل خود را بیش از یکروز درمحل پارکینگ پارک ننمایند لازم به یادآوری است برابر اطلاعیه پلیس سازمان هواپیمائی کشوری در صورت عدم رعایت مقررات یاد شده وسائط مزبور با جرثقیل حمل خواهد شد.

دعوت از گویندگان و مدیران دوبلاژ

سرویس خبری - روابط عمومی وزارت ارشاد اسلامی اطلاعیه اداره کل نظارت بر نمایش فیلم این وزارتخانه را بشرح زیر اعلام کرد:

بدین وسیله از کلیه گویندگان و مدیران دوبلاژ فیلمهای سینمائی (عضو انجمن گویندگان و سریرستان گفتار فیلم) دعوت بعمل می‌آید تا جهت رفع مشکلات موجود و بحث و تبادل نظر در ساعت ۱ بعد از ظهر روز ۵ شنبه ٦۱/۸/۲۷ در محل سالن اجتماعات وزارت ارشاد اسلامی واقع در میدان بهارستان حضور به هم رسانند.

هشدار بنیاد مسکن

سرویس خبری - دادستانی انقلاب اسلامی مستقر در بنیاد مسکن انقلاب اسلامی اعلام کرد از جمله هموطنانی که بدهکاری موعده و اقساط عقب افتاده نسبت به بنیاد مسکن انقلاب اسلامی و همچنین بانک مسکن دارند خواسته می‌شود حداکثر ظرف مدت ۱۵ روز از تاریخ ٦۱/۸/۲۳ تا ٦۱/۹/۷ بعد از اعلام این اطلاعیه نسبت به پرداخت اقساط عقب افتاده خود اقدام عاجل نمایند و رسید آن را به دادستانی بنیاد مسکن تحویل دهند . در غیر اینصورت افراد خاطی تحت پیگرد قانونی قرار خواهند گرفت.

رزمنده نوجوان اصفهانی پس از دیدار با امام امت:

من قادر به بیان صفای روحانی امام نیستم

مهرداد عزیزاللهی نوجوان رزمنده ۱٤ ساله اصفهانی که بیش از نه ماه است در جبهه‌های نبرد حق علیه باطل برعلیه کفار بعثی مردانه مبارزه میکند،صبح دیروز در محیطی آکنده از معنویت و صفای خاص روحانی به حضور امام خمینی رهبر انقلاب و بنیانگذار جمهوری اسلامی ایران رسید و امام امت وی را مورد محبت خویش قرار دادند.

برادر مهرداد عزیزاللهی در پایان این دیدار در گفتگوئی با خبرنگار خبرگزاری جمهوری اسلامی پیرامون ملاقاتش با امام امت گفت: قادر به بیان صفای روحانی این دیدار و فیض عظیم نیستم- وی گفت از این دیدار روحیه‌ای گرفتم که نمیتوانم آنرا بیان کنم. امام عزیز قدرتی هستند که در راه خدا جهان را به لرزه درآوردند. عظمت امام را به هیچ وجه نمیتوان بیان کرد لکن با این عظمت امام میفرمایند که من یک طلبه و خدمتگذار بیش نیستم. رزمنده نوجوان اسلام افزود: در این ملاقات نظر امام را پیرامون آینده جنگ جویا شدم ایشان فرمودند: انشاءا... خوب است و خداوند رزمندگان را توفیق دهد.

وی گفت پیام رزمندگان اسلام را که گفته بودند به امام عزیز بگو اجازه دهید ما دست و بازوی شما را ببوسیم خدمت ایشان عرض کردم و امام امت برای آنان آرزوی پیروزی کردند.

یادآوری میشود مهرداد عزیزاللهی رزمنده قهرمان اصفهانی دو شب پیش مصاحبه‌ای با سیمای جمهوری اسلامی ایران در منطقه عملیاتی محرم انجام داد و با بیانی شیوا پیرامون جنگ تحمیلی و مسائل مختلف سخن گفت.

سیفیان شهردار تهران شد

سرویس خبری- ظهر دیروز حجت‌الاسلام والمسلمین ناطق نوری وزیر کشور ضمن شرکت درنماز جماعت کارکنان شهرداری، مهندس کاظم سیفیان را بعنوان شهردار تهران معرفی نمود.

بگزارش خبرنگار ما وزیر کشور طی سخنانی پیرامون عملکرد وضعیت شهرداری در گذشته اظهارداشت شهرداری نتوانسته تاکنون باانقلاب و با انقلابیون همدوش باشد، ما بایستی از اول همانطور که مردم می‌گویند در این رابطه حزب‌اللهی عمل می‌کردیم اما حالا دیگر نباید مماشات کنیم ما خادم و اجیر ملت هستیم اجیر ملتی که بوجوان چهارده ساله‌اش را توی تلویزیون دیدید که گویی پنجاه سال درس خوانده در مکتب بوده است دیگر نباید پارتی بازی و رشوه‌گیری باشد و این را از شهردار جدید می‌خواهم که قاطعانه عمل کند ما در جامعه‌ای مسئولیت می‌پذیریم که بیرون بندر گناوه‌ای آن درحالیکه در کپر زندگی می‌کند و آب آشامیدنی درست هم ندارد بجای گلایه از این کمبودها شرمنده است از اینکه تنها یک فرزند داشته که در جبهه جنگ حق علیه باطل شهید شده است. این دوره انقلاب دوره آزمایش همه ما است هر کس درهر کجا هرچه اردستش بر می‌آید باید خدمت کند و هر حکمی که مردم شهیدپرور می‌دهند بر چشم گذاشته و به این مردم ستم کشیده خدمت کند در برخورد با انتقادها بیش صحیح و اسلامی داشته باشید مردم برای آب و نان قیام نکردند بلکه برای زندگی در سایه عدل اسلامی قیام کردهاند و زیر بار ظلم و زور هم نمی‌روند نمونه‌هایش را هم اکنون در جبهه‌ها می‌بینید ما بایستی مخلص مردم باشیم و نه آقای آنها. وی درپایان بار دیگر ضمن تاکید بر ضرورت هرچه اسلامی تر شدن شهرداری تهران از کارکنان خواست گذشته‌ها را جبران نمایند و اسیر سیستم نشوند.

دیدار معاون وزارت خارجه با مقامات الجزائری آغاز شد

برادر شیخ الاسلام معاون سیاسی وزارت امور خارجه کشورمان که درپی دیدار از چند کشور عربی وارد الجزایر شده است قبل از ظهر دیروز با قائم مقام وزارت خارجه الجزایر دیدار وگفتگو کرد.

بگزارش خبرنگار خبرگزاری جمهوری اسلامی در الجزیره در این دیدار که با حضور مدیر دایره سیاسی وزارت خارجه الجزایر و سفیر جمهوری اسلامی ایران در الجزیره صورت گرفت آقای شیخ‌الاسلام ضمن ارائه تحلیلی از اوضاع منطقه و ابراز نگرانی از نقشه‌ها و توطئه‌های سلطه طلبانه آمریکا و اسرائیل اهداف دیدارهای خود را تشریح کرد.

برپایه این گزارش قائم مقام وزارت خارجه کشورمان خواستار فعالیت هرچه بیشتر کشورهای اسلامی و مترقی برای مقابله با اهداف شوم آمریکا در منطقه شد.

در این دیدار همچنین گسترش روابط سیاسی و اقتصادی میان الجزایر و ایران مورد بحث و بررسی قرار گرفت.

از سوی دیگر مسئول روابط خارجی جبهه پولیساریو در دیدار با معاون سیاسی وزارت خارجه کشورمان ضمن ستایش از انقلاب اسلامی ایران در گسستن حلقه‌های زنجیری امپریالیسم آمریکا در منطقه تاکید کرد.

ملت مسلمان ایران با تکیه بر ایمان نه تنها جنگ تحمیلی صدام بلکه هر توطئه دیگری را نیز درهم خواهد شکست.

به گزارش نماینده خبرگزاری جمهوری اسلامی در الجزیره حسین شیخ‌الاسلام معاون سیاسی وزارت امور خارجه کشورمان در ادامه دیدار خود از الجزایر با محمد ولد سالک مسئول روابط خارجی جبهه آزادیبخش پولیساریو دیدار و گفتگو کرد.

در این ملاقات حسین شیخ‌الاسلام ضمن تمجید از مبارزات حق‌طلبانه مردم مسلمان صحرا علیه رژیم متجاوز آمریکائی شاه حسن بار دیگر پشتیبانی همه جانبه ملت و دولت جمهوری اسلامی ایران را از این مبارزات اعلام کرد.

مسئول روابط خارجی جبهه پولیساریو نیز ضمن سخنانی تصمیم راسخ مردم صحرا جهت مبارزه علیه رژیم دست نشانده مراکش را تا آزادسازی کلیه سررمینهای خود و کسب استقلال مورد تاکید قرار داد.

محمد ولد سالک همچنین با اشاره به مبارزات ضدامپریالیستی جمهوری اسلامی ایران پیرامون جنگ تحمیلی عراق گفت: این جنگ ماموریتی بود که از سوی آمریکا و ارتجاع منطقه به منظور شکست انقلاب اسلامی ایران به صدام واگذار شد. ولیکن ملت مسلمان ایران با تکیه بر ایمان خود نه تنها جنگ تحمیلی صدام بلکه هر توطئه دیگری را نیز درهم خواهد شکست ریشه اراده خداوند بر این تعلق گرفته که مستضعفین در دفاع از حق پیروز شوند.

نتایج قرعه‌کشی توزیع خودرو تا پایان ماه جاری اعلام می‌شود

سرویس خبری- یکمقام آگاه درکمیته توزیع خودرو مستقر دروزارت صنایع سنگین دیروز به خبرنگار سرویس خبری «جمهوری اسلامی» گفت نتایج قرعه‌کشی توزیع خودرو متقاضیان که قرار بود فردا ۲۵آبانماه جاری اعلام شود به تعویق افتاده است. این سخنگو تاریخ دقیق اعلام نتایج قرعه‌کشی را مشخص نکرد ولی افزود که نتیجه این قرعه‌کشی تا پایان همین ماه اعلام خواهدشد.

هلال احمر از امدادگران ثبت نام میکند

سرویس خبری- جمعیت هلال احمر جمهوری اسلامی ایران بمنظور کمکهای امدادی به برادران رزمنده درجبهه‌های نبرد حق علیه باطل از برادران مستهد داوطلب شرکت در کلاسهای آموزش امداد که متعاقباً به جبهه‌ها اعزام میگردند ثبت نام بعمل میاورد. لذا از کلیه برادران داوطلب واجد شرایط درخواست میشود تا تاریخ سه شنبه ۲۵ آبانماه جاری به ساختمان مرکزی جمعیت هلال احمر واقع در تقاطع خیابان طالقانی و نجات‌الهی طبقه ششم مراجعه و یا با تلفن‌های ۸۹٤۵٤۵ و ۸۹۳۲۱۹ تماس حاصل نمایند.

مدارک مورد نیاز نیز بایین شرح است:

۱- معرفینامه از طرف مستضعفین یا یکی از نهادهای انقلاب اسلامی

۲- سه قطعه عکس ۳x٤

۳- فتوکپی تمام صفحات شناسنامه

٤- فتوکپی آخرین مدرک تحصیلی.

۵- فتوکپی وضعیت نظام وظیفه.

ورود یک هیئت اقتصادی ، فنی کره شمالی به تبریز

بگزارش واحد مرکزی خبر یک هیئت عالیرتبه اقتصادی ، فنی کره شمالی به سرپرستی آقای هوهانگ جانگ معاون وزارت اقتصاد این کشور وارد تبریز شدند و مورد استقبال استاندار آذربایجان شرقی و دیگر مقامات اقتصادی، فنی استان قرار گرفتند.

این هیئت برای بازدید از کارخانه‌ها و آشنایی با مسائل فنی و تکنیکی دولت جمهوری اسلامی ایران به این استان سفر کرده‌اند.

احکام دادگاه انقلاب درمورد حجازی و عباس

پس از کارتر، ریگان و بگین:

وزیر خارجه فرانسه هم اسلام‌شناس از آب درآمد

● وزیر خارجه فرانسه اعلام کرد باعتقاد وی اسلام چنین جنگی(جنگ عراق و ایران) را تائید نمی کند

بگزارش خبرگزاریها از کویت کلود شیسون وزیر خارجه فرانسه که سرگرم دیدار از کویت است، در یک مصاحبه مطبوعاتی اظهار داشت باعتقاد وی اسلام ادامه جنگ میان ایران و عراق را تائید نمی کند! وی که اخیراً اسلام شناس شده است، اظهار داشت کشورش از طریق کویت سلاحهای بیشتری در اختیار رژیم بغداد خواهد گذاشت.

کلود شیسون وزیر خارجه فرانسه در مصاحبه خود با ابراز نگرانی از پیروزیهای اخیر جمهوری اسلامی ایران گفت حمله ایران به عراق یک مسئله بسیار نگران کننده است. وی بار دیگر حمایت فرانسه از موضع رژیم های مرتجع عرب را مورد تاکید قرار داد.

شیسون گفت از موضع کنفرانس سران عرب در فاس مراکش که متضمن حمایت از عراق در جنگ تجاوز کارانه اش علیه جمهوری اسلامی ایران می‌باشد حمایت می کند. وزیر خارجه فرانسه در موضع یک اسلام شناس جدید به سبک کارتر، ریگان و بگین گفت: این جنگ بین دو کشور اسلامی است ومیدانیم اسلام این جنگ را تائید نمی کند! بگزارش آسوشیتدپرس شیسون ادعا کرد یکی از اهداف اصلی سفرش به کویت این بود تا راههائی را که فرانسه میتواند از طریق آن به پایان دادن جنگ بین عراق وایران کمک کند، ارزیابی نماید. لکن بلافاصله اظهار داشت که سلاحهای بیشتری در اختیار رژیم بغداد خواهد گذاشت.

وی گفت این جنگ بین دو کشور اسلامی است و سئوال کرد آیا اسلام این جنگ را تائید میکند و بلافاصله پاسخ داد به اعتقاد وی چنین نیست!

وی درایـن کنفرانس مطبوعاتی فاش ساخت کشورش تعدادی هواپیماهای جنگنده از جمله میراژ ۲۰۰۰ و موشک و تانک در اختیار کویت قرار خواهد داد. وی گفت یک هیئت نظامی فرانسوی به کویت سفر خواهد کرد تا جزئیات این معامله تسلیحاتی را مورد بحث قرار دهد. یک منبع آگاه در این زمینه گفت این جنگ افزارها پس از حمل به کویت در اختیار رژیم بغداد قرار خواهد گرفت.

توسط خبرگزاری جمهوری اسلامی درکنفرانس خبرگزاریهای غیرمتعهد:

استفاده از یک ماهواره مخابراتی ویژه کشورهای جهان‌سوم پیشنهاد شد

تونس- خبرگزاری جمهوری اسلامی- آمریکا و صهیونیزم جهانی وعوامل آنان به خاطر نوطئه مشترکشان علیه ملت مسلمان فلسطین طی قطعنامه‌ای که از سوی خبرگزاری جمهوری اسلامی به کنفرانس خبرگزاریهای غیرمتعهد درتونس ارائه شد محکوم شدند. دراین قطعنامه از نمایندگان بیش از پنجاه خبرگزاری شرکت کننده خواسته شده است به جای بکار بردن کلمه اسرائیل ازاصطلاح رژیم اشغالگر قدس و یااصطلاح دیگری که مورد تائید مجمع عمومی است استفاده شود. علاوه براین خبرگزاری جمهوری اسلامی ایران در قطعنامه جداگانه دیگری در ارتباط با لزوم رهائی کشورهای جهان از سلطه امپریالیسم خبری پیشنهاد کرد کشورهای جهان‌سوم برای تسهیل ارتباطات و افزایش حجم مبادلات خبری زمینه‌های عملی برای استفاده از یک ماهواره مخابراتی ویژه این کشورها را فراهم و مطالعات مربوط به آغاز این مهم را آغاز کنند تا وابستگی به خبرگزاری‌های غربی و لیرفدرتها بیش از پیش کاهش یابد.

بر اساس این گزارش در قطعنامه اول ضمن محکوم شدن آمریکا- صهیونیزم و عوامل آنها از مبارزه به حق ملت مسلمان فلسطین بطور کامل حمایت شده و به خبرها در مورد اقدامات فرهنگی و ساختمانهای مجعول امپریالیزم خبری هشدار داده شد و از آنها خواسته شده است خاطره قتل عام خواهران و برادران فلسطینی بوسیله صهیونیستها در اردوگاههای صبرا و شتیلا را در سالروز شهادت آنها زنده نگه دارند.

در قطعنامه دوم تنظیمی «ایرنا» (خبرگزاری جمهوری اسلامی) پس از تشریح نیاز به گسترش تجهیزات ارتباطی و مبادله بیشتر خبری احتیاج مبرم به استفاده از یک ماهواره مخابراتی اختصاصی کشورهای غیر متعهد و لزوم انجام اقدامات عملی هیئت احرائی برای پرتاب این ماهواره طرح و گردهم‌آئی احتمالی مسئولین مخابراتی ارتباطی کشورهای غیر متعهد پیش‌بینی شده است دراین قطعنامه همچنین از لزوم تخفیف تعرفه‌های تعیین شده مخابراتی سخن گفته شده و به هیئت اجرائی فنی سازمان ماموریت داده شده است دراین زمینه اقدام کنند.

یادآوری میشود مجمع عمومی خبرگزاری‌های کشورهای غیر متعهد که هر سه سال یک بار برگزار میشود از روز پنجشنبه هیجدهم آبان ماه در تونس برقرار است. در آخرین ساعت شنبه پس از انتخاب کمیته هماهنگی سه سال آینده سازمان با صدور یک قطعنامه نهائی به اجلاس خود پایان خواهد داد.

برژنف امروز دفن میشود

بگزارش خبرگزاریها از مسکو جنازهٔ برژنف امروز در کرملین بخاک سپرده میشود بهمین مناسبت مقامات، شخصیتها وسران کشورهای مختلف راهی مسکو شدند حافظ اسد رئیس جمهور سوریه دیروز جهت شرکت در تشیع جنازه برژنف وارد مسکو شد.

در ضمن نیکلای چائوشسکو رئیس جمهوری رومانی و ژنرال یاروزلسکی رئیس حکومت نظامی لهستان نیز بهمین منظور راهی مسکو شدند.

همچنین رئیس جمهوری یمن شمالی نیز رهسپار پایتخت شوروی شد تا در این مراسم حضور یابد.

در همین حال سرهنگ معمر قذافی رئیس جمهور لیبی بمناسبت مرگ برژنف تلگرام تسلیتی برای مقامات شوروی فرستاد.

بعلاوه جرج شولتس وزیر امور خارجه آمریکا حوالی ظهر دیروز به وقت تهران وارد مسکو شد تا به نمایندگی از جانب آمریکا در مراسم تدفین برژنف شرکت کند.

جرج بوش رئیس سابق سازمان جاسوسی سیا و رئیس هیئت نمایندگی آمریکا در مراسم تدفین برژنف قرار است بعداً وارد مسکو شود. از سوی دیگر هوانگ هوا وزیر خارجهٔ چین برای شرکت در مراسم تشییع جنازه لئونید برژنف رهسپار مسکو شد. وی کمی پیش از عزیمتش به مسکو اظهار امیدواری کرد پکن از این پس بمرور روابطش با مسکو را بهبود بخشد. وی اظهار امیدواری کرد که دبیر کل جدید حزب کمونیست شوروی ودیگر مقامات کرملین به تلاشهای تازه‌ای برای بهبود مناسبات بین پکن و مسکو دست زنند.

نخستوزیر اردن نیز دیروز برای شرکت در همین مراسم راهی مسکو شد. همچنین معاون حکومت نظامی بنگلادش وارد مسکو گردید.

بعلاوه وزیر اقتصاد رژیم فالانژ لبنان ریاست هیات لبنان شرکت کننده در مراسم تشییع جنازه برژنف را بعهده دارد.

از سوی دیگر فهد شاه عربستان پیام تبریکی برای بوری آندروپوف بمناسبت انتخاب وی بمقام دبیر کلی حزب کمونیست شوروی فرستاد یاد آور میشود عربستان با شوروی روابط دیپلماتیک ندارد.

وزرای خارجه کشورهای عضو سازمان وحدت افریقا امروز در طرابلس تشکیل جلسه‌میدهند

وزرای امور خارجه کشورهای عضو سازمان وحدت افریقا به منظور تدارک مقدمات تشکیل نوزدهمین اجلاس سران کشورهای عضو این سازمان امروز در طرابلس تشکیل جلسه خواهند داد. کنفرانس مربوط درماه اوت گذشته به دلیل به حد نصاب نرسیدن تعداد اعضاء شرکت کننده برای رسمیت یافتن اجلاس تشکیل نشد. طبق منشور این سازمان برای تشکیل اجلاس سالانه این سازمان شرکت دوسوم اعضاء ضروری است.

به گزارش خبرگزاری فرانسه از پاریس در ماه اوت گذشته بیش از یک سوم از ۵۱ کشور عضو در اعتراض به پذیرش عضویت جمهوری دمکراتیک عربی صحرا در این سازمان اجلاس مربوط را تحریم کردند.

لازم به یادآوری است که تنها دو رژیم ارتجاعی سودان و سومالی بطور رسمی اعلام کرده‌اند که از حضور در پایتخت لیبی خودداری خواهند کرد. ازطرف دیگر جمهوری دمکراتیک عربی صحرا نیز جهت حفظ وحدت این سازمان به نوبه خود اعلام کرده است که درحال حاضر در این نشست شرکت نخواهد کرد.

وزرای خارجه کشورهای عضو مسائل سیاسی و اقتصادی قاره افریقا به ویژه مسئله نامیبیا و اوضاع افریقای جنوبی را مورد بررسی قرار خواهند داد. به گزارش خبرگزاری فرانسه به احتمال زیاد مشکل صحرای عربی که باعث عدم تشکیل این کنفرانس شده است در اجلاس سران این کشورها که از تاریخ دوم آذرماه تشکیل می‌شود مورد بحث و گفتگو قرار خواهد گرفت. بنابر این گزارش یکی دیگر از مسائل تعیین جانشین برای دبیر کل این سازمان است که دوره دبیر کلی وی رو به اتمام است. لازم به یادآوری است که در صورت تشکیل این اجلاس در لیبی سرهنگ معمر قذافی رئیس جماهیر لیبی ریاست این سازمان را برای یک سال آینده برعهده خواهد گرفت.

تظاهرات وسیع دانشجویان و دانش آموزان سودانی برعلیه رژیم نمیری

به گزارش خبرگزاری لیبی درپی تعطیل شدن کلیه مدارس دبیرستانها و دانشگاههای خارطوم وام درمان بدستور نمیری رئیس رژیم سودان هزاران دانش آموز و دانشجوی سودانی در این دو شهر تظاهراتی برپا کردند.

بنا بر این گزارش در خارطوم پایتخت سودان دانشجویان به ساختمانهای دولتی حمله ور شده و خساراتی به این مراکز وارد کردند. در این تظاهرات دانشجویان سودانی درحالیکه شعارهائی برعلیه رژیم سودان میدادند مردم را به سرنگونی رژیم نمیری دعوت کردند.

طبق این گزارش در این تظاهرات صدها تن توسط نیروهای امنیتی رژیم سودان بازداشت شدند.

آمار تلفات صهیونیستها در انفجار جنوب لبنان به ۷۵ تن رسید

تل اویو- خبرگزاری فرانسه- تلفات حادثه انفجار ستاد نظامی اشغالگران صهیونیستی در شهر صیدا در لبنان همچنان افزایش مییابد. یک سخنگوی نظامی رژیم صهیونیستی اعلام کرد تا کنون دست کم ۹۰ جسد از زیر آوار بیرون کشیده شده است. بگفته این سخنگو ۷۵ جسد متعلق به سربازان صهیونیستی و ۱۵ جسد دیگر متعلق به غیرنظامی‌هاست.

همچنین گفته میشود ۲۸ سرباز اسرائیلی دیگر در این انفجار مجروح شده‌اند. ارئل شارون وزیر دفاع رژیم صهیونیستی انفجار درستاد نظامی صهیونیستها در شهر صیدا را یک فاجعه ملی اعلام کرد. بگین نخست وزیر اسرائیل دستور داد بمناسبت این حادثه امروز عزای ملی اعلام شود.

موشکهای آمریکائی کروز در آفریقای جنوبی مستقر میشوند

یک موافقتنامه نظامی پنهانی بین آمریکا- رژیم صهیونیستی وافریقای جنوبی در ملاقاتی که ده روز قبل دریکی از پایگاههای آفریقائی برگزار شد بامضاء رسیده است. آژانس اطلاعاتی کنگو که با اشاره به منابع دیپلماتیک آفریقائی در بروکسل این مطلب را گزارش کرده است اشاره میکند که موافقتنامه در برگیرنده آزمایشات موشکهای «کرور» و «نامهاوک» در خاک افریقای جنوبی است وپس از آن این سلاحها مدت نامحدودی در افریقای جنوبی باقی خواهد ماند.

وزیر خارجه رژیم افریقای جنوبی از بکار گیری موشکهای کرور در خاک افریقای جنوبی ابراز رضایت کرده است.

جمایل به ریاض رفت:

استقبال گرم دربار سعودی از فالانژهای لبنان

● شاه‌فهد برای مدتی رئیس رژیم فالانژ لبنان را درآغوش گرفته و می‌بوسید!

خبرگزاری فرانسه از بیروت گزارش داد: براساس اطلاع رادیو لبنان امین‌جمیل رئیس رژیم فالانژ لبنان دیروز صبح بیروت را بقصد ریاض ترک کرد. این نخستین دیدار رئیس رژیم فالانژ به عربستان پس از روی کارآمدن دار و دستهٔ فالانژها است.

امین جمیل باتفاق شفیق‌الوزان نخستوزیر و چندتن از مقامات لبنان برای یک دیدار رسمی دو روزه عازم دربار سعودی شده است.

شفیق‌وزان در فرودگاه اعلام کرد که این سفریست به یک کشور برادر که همیشه از رژیم لبنان حمایت کرده است و بیروت هنوز به کمک کشورهای دوست و برادر درجهت حل مسائل خود نیازمند است.

طبق اطلاعات حاصله از منابع فلسطینی امکان دارد ملاقاتی بین مقامات لبنان وعرفات رئیس کمیته اجرائی سازمان آزادی‌بخش فلسطین بهر صورت گیرد. امین جمایل رئیس رژیم لبنان دیروز دوبار با فهد شاه عربستان ملاقات کرد وی را «دوست صمیمی رژیم لبنان» خواند.

جمیل دیروز باتفاق شفیق‌وزان نخستوزیر و الی سالم وزیر خارجهٔ رژیم لبنان وارد عربستان شد رئیس رژیم فالانژ لبنان درراس یک هیئت عالیرتبه برای مذاکره درباره همکاری‌های سیاسی واقتصادی با دربار سعودی وارد ریاض شده است شاه فهد و تعداد زیادی از شاهزاده‌های سعودی و وزیران کابینه از جمیل و شفیق‌وزان نخستوزیر رژیم فالانژ لبنان استقبال کردند. فهد و جمیل برای مدتی یکدیگررا درآغوش گرفته و بوسیدند. قرار است عربستان بنحوی سازمان آزادیبخش فلسطین را درمورد خروج بحران چریک فلسطینی از مناطق شمالی لبنان و درهٔ بقاع تحت فشار قرار دهد.

مقامهای دربار سعودی گفته‌اند آماده‌اند برای از میان برداشتن اختلافات بین رژیم فالانژ لبنان و ساف اقدام کنند.

دربار سعودی پیوسته حمایت نامحدودی را دربارهٔ فالانژ اعمال کرده است. و درجریان جنگ ۷ ساله در لبنان بمقدار فراوانی اسلحه، مهمات و ارز جارحی دراختیار فالانژها قرار داده است.

با لغو تحریم علیه شوروی:

ریگان به هیئت حاکمه جدید شوروی «چراغ سبز» نشان داد

●ریگان بدنبال بی‌اعتنائی اروپا برای تحریم تحویل تجهیزات خط لوله گاز سیبری- اروپا، دست بیک مانور سیاسی زده و به تحریم علیه شوروی پایان داد.

خبرگزاری فرانسه از واشنگتن گزارش داد رونالدریگان رئیس جمهوری آمریکا دیروز اعلام کرد تحریم تحویل تجهیزات برای خطو لوله گاز اروپا سیبری را از سوی آمریکا لغو کرده است و با سایر کشورهای‌غربی برسر بازرگانی شرق و غرب به توافق رسیده است.

ریگان درچهان یک نطق کوتاه رادیوئی اظهار داشت اکنون که ما با متفقانمان به توافقی رسیده‌ایم که تدبیرهای مولترتری عرضه میکند دیگر به این مجازاتها احتیاجی نیست.

توافق برسر شرایط بازرگانی شرق و غرب که از سوی ریگان اعلام شد شامل این نکات میشود.

●هیچ قرارداد جدیدی برای خرید گاز شوروی تا وقتی برای کشورهای غربی درباره راههای جانشینی مواد نیروزای غرب بیابان نرسد امضاء نخواهد شد.●متفقان آمریکا متعهد شده‌اند کنترلهای موجود درمورد انتقال کالاهای استراتژیک شوروی را تقویت کنند.

●ترتیباتی بدون فوت وقت برای تضمین کنترل روابط مالی با شوروی داده خواهد شد و کشورهای غربی برای هماهنگ ساختن سیاستهای اعتبارهای صادراتی‌شان تلاش خواهند کرد.

یادآور میشود دولتهای فرانسه، ایتالیا، انگلستان و آلمان فدرال به شرکتهای خود دستورداده بودند علیرغم تحریمهای اعمال شده از سوی ریگان قراردادهای خود را با شوروی درباره خطوط لوله گاز سیبری، اروپا محترم شمرند. دولت آمریکا در برابر این شرکتها دست به اقدامهای تلافی جویانه زده بود و ارسال تکنولوژی آمریکائی را به این شرکتها ممنوع کرده بود.

جرج شولتز وزیر امورخارجه تازه آمریکا تلاش کرده بود با متفقان آمریکا که با این تحریم به مخالفت برخاسته بودند به توافق برسد. نه امریکا و نه کشورهای اروپائی هیچ کدام ظاهراً نمی‌خواستند وانمود کنند که از مواضع خود عقب نشینی کرده‌اند. تصمیم ریگان گویا نتیجه نوعی سازش بین نظرهای دو طرف است.

در پی اعلام این خبر دولت فرانسه تکذیب کرد که این کشور یکی از طرفهای موافقت نامه‌ای است که بوسیله ریگان رئیس جمهور آمریکا در زمینه اصول تجارت شرق غرب اعلام شد. یک سخنگوی وزارت خارجه فرانسه گفت این کشور تصمیم ریگان را در مورد لغو تحریم اعلام شده از سوی آمریکا مورد توجه قرار داده است اما در عین حال در موقع مناسبت موضع خود را درباره شرایط پیشنهادی آمریکا در زمینه تجارت شرق وغرب ابراز داشته است. این سخنگو گفت فرانسه یکی از طرفهای موافقت نامه‌ای که ریگان اعلام کرد نیست. با این حال یونایتدپرس از لندن گزارش داد دولت انگلیس که شدیداً با تحریمهای اعلام شده از سوی ریگان نسبت به خط لوله گاز از سیبری به اروپای غربی مخالف بود از تصمیم ریگان ابراز خرسندی کرد. فرانسیس پیم وزیر خارجه انگلیس گفت از تصمیم ریگان خوشنود شده است.

همچنین ژاپن تصمیم آمریکا مبنی بر لغو تحریم علیه پروژه خط لوله گاز شوروی استقبال کرد وآنرا گامی مثبت در جهت کاهش تشنجات بین المللی نامید.

همسر بگین مرد

واحد مرکزی خبر منقل از خبرگزاریها گزارش داد الریا بگین همسر بگین بحسب وزیر رژیم صهیونیستی بامداد دیروز مرد بدین مناسبت بگین مسافرت خود را در آمریکا نیمه تمام گذاشته و سیدریگ راهی اسرائیل شد.

غرب در بحران

بدترین بحران اقتصادی کشاورزی آمریکا در ۵۰ سال اخیر

خبرگزاری لیبی در گزارشی از واشنگتن مینویسد: کاهش قیمتهای محصولات کشاورزی و افزایش هزینه‌های کار و بهره‌های زیاد وامهای کشاورزی دولت آمریکا را بدترین فاجعه اقتصادی از دهه ۱۹۳۰ تاکنون مواجه ساخته است.

سندیکای کشتکاران آمریکا طی گزارشی اعلام کرد حدود ۲/۵ میلیون نفر از کشاورزان آمریکائی درآمدی کمتر از سرمایه‌گذاری اولیه خود داشته‌اند. این عده بجای بیست و دومیلیارد دلار سرمایه گذاری خود تنها به نوزده میلیارد دلار دست یافته‌اند.

برپایه این گزارش این وضع که در نتیجه افزایش قیمت ماشین آلات کشاورزی کود شیمیائی، وسوخت بمیزان دو برابر نسبت به سال ۱۹۷۵ وسیر کاهش قیمت محصولات کشاورزی توسط شرکتهای بزرگ بوجود آمده موجب ورشکستگی تعداد بسیاری از کشاورزان خرده پا و میانحال گردیده است.

بزرگترین قرارداد تسلیحاتی چین با یک کشور غربی منعقد شد

سفارت انگلیس در پکن دیروز اعلام کرد که چین اخیرا یک قرارداد بسیار مهم در زمینه خرید اسلحه با چند کارخانه انگلیسی تولید کننده جنگ افزار امضاء کرده است. بگزارش خبرگزاری فرانسه از پکن سفارت انگلیس از دکر نوع سلاحهای خریداری شده از سوی چین و مبلغ آن خودداری کرد در این حال بر اساس اخبار واصله از لندن این قرارداد احتمالا پیرامون خرید موشکهای هوا به دریای «سی- دارت» از شرکت انگواسپیس وتجهیزات الکترونیک برای ناوهای بزرگ چینی است. شرکت انگلیسی وسپرنوبی کراخت بیشترین سهم را ازاین قرارداد که بالغ بر صد میلیون لیره انگلیس است می‌برد. در این حال یک سخنگوی سفارت انگلیس در پکن خاطر نشان کرد که این قرارداد حول فروش سلاحهای تدافعی دور می‌زند و این معامله نشانه پیشرفت رضایتبخش در روابط چین و انگلیس است. یادآوری میشود این بزرگترین قرارداد تسلیحاتی چین با یک کشور غربی می‌باشد.

اخبار کوتاه جهان

تذکر:جهان اسلام به مجموعه کشورهائی اطلاق میشود که اکثریت سکنه آنها مسلمان باشند والبته بمعنی اسلامی بودن رژیم همه آن کشورهانیست.

* جهان اسلام

● الجزیره روز جمعه شاهد یکی از بزرگترین نماز جمعه طی سالهای اخیر بود که در آن نماز گذاران به بازداشت دانشجویان مسلمان و همچنین عدم بکارگیری اصول و مقررات اسلام در امور زندگی توسط دولت اعتراض کردند

● یک هیئت از مجلس عوام انگلیس به ریاست دیوید وادکنر رئیس شورای حاورمیانه‌ای حزب کار انگلیس به دعوت حزب بعث سوریه و برای یک دیدار چند روزه از این کشور وارد دمشق شد.

● شاه فهد بمنظور میانجی‌گری بین الجزایر و رژیم مراکش بر سر صحرای باختری رسما به الجزایر سفر خواهد کرد.

● گلودشیسون وزیر امور خارجه فرانسه در یک دیدار سه روزه از کویت با شیخ جابر احمد الصباح امیر این کشور دیدار و گفتگو کرد. مذاکرات شیسون و امیر کویت پیرامون درگیری اعراب و اسرائیل نقش یک طرح صلح از سوی جامعه اروپا در جهت حل مسئله خاورمیانه و جنگ ایران و عراق صورت گرفت

● چهاردهمین کنگره اتحادیه ملی دانشجویان عراق شاخه دمشق جمعه گذشته با شعار سرنگون باد رژیم ستمگر بغداد افتتاح شد.

* بلوک غرب

● سیصدتن از بومیان استرالیائی به نمایندگی از قبائل مختلف بومی دیروز راهپیمائی ۱۸۰۰ کیلومتری خود را آغاز کردند این افراد با راهپیمائی از مقامات استرالیائی خواستار حق مالکیت به سرزمین‌هائی که از گذشته‌های دور در آن زندگی کرده‌اند خواهند شد. بومیان استرالیائی از ابتدائی‌ترین حقوق انسانی و اجتماعی از جمله حق مالکیت برزمین‌هائی که اجدادشان قرنها در آن زندگی کرده‌اند محروم هستند.

● دولت جدید آلمان از سیاستهای آمریکا در خاورمیانه حمایت خواهد کرد.

● در اعتراض به افزایش بی‌سابقه بیکاری در استرالیا دیروز تظاهرات عظیمی در ملبورن برگزار شد. بگزارش تاس از کانبرا تظاهر کنندگان در حالی که فریاد می‌زدند: «ما خواستار کار هستیم» از خیابانهای اصلی شهر ملبورن عبور کردند.

● علموت کوهل صدر اعظم آلمان فدرال و رونالدریگان رئیس جمهور آمریکا روز دوشنبه در کاخ سفید در مورد اثرات مرگ لئونیدبرژنف بر روابط شرق و غرب بگفتگو خواهند پرداخت.

● جرج بوش معاون ریگان دیروز سفر خود به هفت کشور افریقائی را بیمه تمام گذارد و لاگوس پایتخت نیجریه را به منظور شرکت در مراسم تدفین برژنف به نمایندگی از جانب آمریکا ترک گفت. وی مجدداً روز سه‌شنبه سفر آفریقائی خود را از سر میگیرد و قرار است عازم حراره پایتخت زیمبابوه شود.

● در یک نمایش هوائی در ژاپن با حضور هشتاد هزار نفر شرکت کننده یک جت آموزشی تی-دو بزمین برخورد کرد و خلبان آن کشته و یازده تن دیگر مجروح شدند.

*بلوک شرق

●معاون اول نخست‌وزیر شوروی اظهارداشت کشورش آماده است باب مذاکرات رادرباره شرکت ژاپن درطرحهای مختلف توسعه سیبری ازنو بگشاید.

●پراندری کریلنکو عضو دفتر سیاسی حزب کمونیست شوروی که ازوی به عنوان جانشین احتمالی برژنف نام برده میشد به عرب گریخته و ازانگلستان درخواست پناهندگی سیاسی کرده است.

*سایرکشورها

●درپی دستگیری متجاوز از ۱۰۰ تن ازرهبران سیک‌ها توسط دولت هند انفجارهایی درچندین منطقه ایالت پنجاب بوقوع پیوست. درجریان این انفجارها به کسی آسیبی نرسید لکن به یک پاسگاه پلیس ویک مغازه خساراتی وارد آمد.

●حدود ۶۰ ربدایی جنگی روز دوشنبه سیر افریقای جنوبی وآنگولا مبادله خواهند شد

●یک سال پس ازحمله مزدوران به جمهوری سی شل دومین نیروی مزدوران درافریقای جنوبی استخدام شده‌اند تادولت سی‌شل راسرنگون کنند.

اداره بهداری نیروی زمینی ارتش جمهوری اسلامی ایران بمنظور تکمیل کادر پزشکی خود جهت خدمت در تهران پزشکان و متخصصین مشروحه را دعوت بهمکاری مینماید داوطلبین میتوانند بمنظور کسب اطلاعات بیشتر در یکی از ساعات اداری بدایره پرسنل و آجودانی این اداره واقع درخیابان حافظ چهارراه عزیزخان مراجعه فرمایند.

۱- متخصص جراحی عمومی
۲- متخصص بیهوشی
۳- پزشک عمومی (مقیم)
۴- فیزیوتراپ
۵- نرس
۶- بهیار
۷- تکمیل تعمیرات دستگاههای پزشکی

۲۲۸۷۶ م- الف

بسمه تعالی ۲۲۸۷۰م- الف

آگهی استخدام

شهربانی جمهوری اسلامی ایران برای تکمیل کادر پزشکی مشاغل مشروحه زیر را طبق قانون استخدام کشوری از بین فارغ التحصیلان قبل از ۱۳۵۸ برای تهران و شهرستانها به همکاری دعوت مینماید.

۱- پزشک متخصص جراحی عمومی
۲- پزشک متخصص جراح مغز و اعصاب
۳- پزشک متخصص ارتوپدی
۴- پزشک متخصص زنان و زایمان (خانم پزشک)
۵- پزشک متخصص قلب و عروق
۶- پزشک عمومی نسوان برای زندان نسوان
۷- دندانپزشک
۸- پرستار
۹- بهیار

داوطلبان میتوانند از تاریخ انتشار این آگهی بمدت ۱۵ روز همه روزه از ساعت ۸ الی ۱۲ با دردست داشتن دو قطعه عکس ۴×۳ روبوشت شناسنامه و تصویر آخرین مدرک تحصیلی باداره بهداری شهربانی جمهوری اسلامی ایران (دائره امور اداری) واقع در خیابان بهار شمالی مراجعه و ثبت نام نمایند.

آگهی استخدام پزشک و نرس مامائی

بیمارستان بوشهر: متخصص رادیولژی. گوش وحلق و بینی. چشم. بیهوشی. پوست. دندانپزشکی. تکنیسین رادیولژی- تکنیسین آزمایشگاهی. نرس ماما. متخصص زنان. متخصص اطفال.

بیمارستان دزفول: متخصص رادیولژی. جراح عمومی. زنان. گوش و حلق وبینی

بیمارستان همدان: متخصص بیهوشی. رادیولژی. زنان.نرس ماما. تکنیسین رادیولژی.

بیمارستان پایگاه تبریز: متخصص بیهوشی. علوم آزمایشگاهی. زنان. تکنیسین آزمایشگاهی.

درمانگاه پایگاه شیراز: تکنیسین رادیولژی. تکنیسین آزمایشگاهی

درمانگاه امیدیه: دندانپزشکی. متخصص گوش و حلق و بینی. زنان. نرس ماما

درمانگاه پایگاه بندرعباس: چشم پزشک.نرس ماما

درمانگاه بابلسر: تکنیسین آزمایشگاهی

درمانگاه پایگاه اصفهان: زنان

درمانگاه پایگاه چاه بهار: چشم پزشک. گوش وحلق وبینی .زنان . نرس ماما

درمانگاه جاسک: تکنیسین آزمایشگاهی

درمانگاه مشهد: تکنیسین آزمایشگاهی.

بهداری نیروی هوائی جمهوری اسلامی ایران

بسمه تعالی

بروید بدنبال اینکه صنایع پیشرفته راخودتان درست بکنید».

«امام خمینی»

دعوت به سمینار قوای محرکه و سیستم انتقال قدرت خودرو

بخش پژوهش وتوسعه کارخانجات صنعتی ایران‌ناسیونال از عموم برادران صاحب‌نظر و یاارگانهائیکه علاقمند به اظهارنظر درموضوع فوق میباشند دعوت مینماید که ضمن شرکت دراین سمینار چنانچه مایلند مطالبی را بصورت خروه و یا سخنرانی ارائه نمایند قبلاً بصورت کتبی حداکثر تا پایان روزپنجشنبه مورخ ۱۳۶۱/۹/۴ به صندوق پستی شماره ۱۴/۱۶۳۷ ارسال نمایند. تشخیص طرح مطالب درسمینار به عهده بخش پژوهش وتوسعه خواهد بود.

محل تشکیل سمینار- آمفی‌تاتر وزارت صنایع سنگین خیابان شهید قرمی شماره ۵۶

زمان- پنجشنبه ۱۳۶۱/۹/۱۱ از ساعت ۸ صبح

جهت کسب اطلاعات بیشتر لطفاً با تلفن ۹۴۴۹۹۳ تماس حاصل فرمائید لطفا روی پاکت حمله (سمینار قوای محرکه) قید گردد

شرکت‌سهامی‌عام‌کارخانجات‌صنعتی‌ایران‌ناسیونال

آگهی استخدام

یک شرکت معتبر که دارای فعالیت گسترده درسطح کشور میباشد احتیاج به استخدام تعدادی مهندس نقشه‌بردار باسابقه از طریق مصاحبه دارد. متقاضیان واجد شرایط با تلفن‌های ۸۶-۶۷۱۰۸۲ داخلی ۲۳۲۰ همه‌روزه بین ساعات ۹ تا ۱۰ صبح تا تاریخ آخر آبان ۱۳۶۱ تماس حاصل نمایند.

یک تخته فرش کاشان درجاده بین دلیجان و تهران ازروی اتوبوس بجاده پرتاب شده است ازیابنده تقاضا می‌شود به تلفن شماره ۸۵۷۹۹۲ ویا ۳۱۷۸۹۱ (جمالی) تماس ومژدگانی دریافت دارد.

توسط سازمان منطقه‌ای بهداری استان اصفهان

١٤ بیمارستان و بیش از ٣٠ مرکز بهداشتی در دست احداث است

اصفهان- مبلغ ٥٠٠ میلیون ریال از اعتبارات عمرانی سال جاری سازمان منطقه‌ای بهداری استان اصفهان تاکنون جذب شده است.

مدیر طرح و برنامه سازمان منطقه‌ای بهداری اصفهان- ضمن اعلام این مطلب کل اعتبارات عمرانی امسال این سازمان را مبلغ ٦٠٠ میلیون ریال ذکر کرد و افزود با توجه به پیشرفت عملیات اجرائی طرحهای، در دست اقدام ما اخیراً درخواست مبلغ حدود ٤٠٠ میلیون ریال دیگر اعتبار کرده‌ایم که امیدواریم با اختصاص دادن آن بتوانیم قدمهای موثرتری در زمینه درمان و بهداشت این استان برداریم.

وی در زمینه تکمیل و پیشرفت کارهای ساختمانی واحدهای بهداشتی و درمانی در سال جاری گفت با اعتبارات تخصیص یافته هیاکون ١٤ بیمارستان را در سطح استان در دست احداث داریم که پیشرفت فیزیکی آن بین ٢٠ تا ١٠٠ درصد بوده است که از آن جمله بیمارستان ١١٠ تختخوابی نجف‌آباد است که با هزینه ٤٠٠ میلیون ریال ساخته شده و هزینه تکمیل آن از اعتبارات سال جاری ٢٠ میلیون ریال بوده که این بیمارستان در حال حاضر تجهیز و ظرف چند روز آینده مورد بهره‌برداری قرار خواهد گرفت.

علاوه بر آن بیمارستان‌های خمینی‌شهر - میمه و بیمارستان‌های ٥٠ تختخوابی اردستان و فریدونشهر و بیمارستانهای ١١٠ تختخوابی رزین‌شهر و ٢٥ تختخوابی فلاورجان هستند که هر یک بین ٢٥ تا ٩٠ درصد پیشرفت فیزیکی داشته‌اند.

ضمناً یک بیمارستان در منطقه جرقویه با همیاری مردم و اعتبار ٣٠ میلیون ریال در دست احداث است که ٢٠ درصد از کارهای ساختمانی آن بانجام رسیده است.

وی افزود: بهره‌برداری از سه واحد از ٥ واحد مرکز بهداشت و سه زایشگاه از ١٢ زایشگاه در دست احداث، ایجاد شش خانه بهداری درنقاط محروم، سه مرکز بهداشتی درمانی و سه خانه بهداشت درحوزه انجلات با همیاری مردم و ساختمان ٥ خانه روستائی در محدوده شهری و بهره‌برداری از دوواحد این خانه‌ها از دیگر فعالیتهای سازمان بوده است.

آقای زهتابچی سپس بااشاره به ایجاد یک واحد ساخت دارو در شهر اصفهان و دائر نمودن یک داروخانه شبانه‌روزی ازسوی سازمان منطقه‌ای بهداری دراین شهر گفت همچنین یک مجموعه انبار ومرکز ساخت دارو را هم اکنون در شهر اصفهان در دست ساخت داریم که سال آینده به مرحله بهره‌برداری خواهد رسید.

علاوه بر آن یک بیمارستان سوانح سوختگی با همیاری مردم این شهر که دارای ١٠٠ تختخواب خواهد بود با هزینه ٥٠٠ میلیون ریال ساخته میشود و هم اکنون زمین آن واگذار و طرح لازم تهیه شده است. ضمناً مجموعه‌هائی از دندانپزشکی و دندانسازی برای اولین بار درسطح کشور ازسوی سازمان منطقه‌ای بهداری دراصفهان امسال مورد بهره‌برداری قرار گرفته که باتوجه به موفق بودن آنها اقدام به توسعه آن درسطح استان خواهد شد. از آن جمله یک واحد از این نوع در قصبه آماده بهره‌برداری شده است همچنین برای برنامه‌های آموزشی ساختمان یک آموزشگاه پرستاری با گنجایش ٣٠٠ دانشجو دراصفهان سال آینده بمرحله بهره‌برداری میرسد و درکنار آن یک مرکز بهداشت ودرمان امسال مورد استفاده قرار خواهد گرفت و نیز مجتمع پیراپزشکی یکی دیگر ازواحدهائی است که ٨٥ درصد پیشرفت ساختمانی آن بوده و پس از اتمام ساختمان درخمینی‌شهر بمرحله بهره‌برداری خواهد رسید.

بدر آیت‌الله العظمی منتظری در بندرعباس:

امروز دیگر هیچ بهانه‌ای برای کسی نیست که با جمهوری اسلامی همکاری نکند

بندرعباس: به گزارش واحد مرکزی خبر بندرعباس بمناسبت وحدت فرهنگیان و دانش‌آموزان بندرلنگه و افشار مختلف مردم روز پنجشنبه گذشته باحضور پدر حضرت آیت‌الله العظمی منتظری و به امامت حجت‌الاسلام رکنی نماینده امام و امام جمعه بندرلنگه درمسجد صاحب‌الزمان این شهر برگزار شد پس از برگزاری نماز آقای منتظری سخنانی پیرامون وظائف شرعیه نمازگزاران ایراد کرد و در ادامه سخنانش گفت امروز دیگر هیچ بهانه‌ای برای کسی نیست که بااین نظام همکاری نکند زیرا رهبر عظیم‌الشان این انقلاب و این نظام محمد تقوی میباشد و رئیس‌جمهورش نیز یک پارچه تقوی است شما عزیزان میدانید که درزیم گذشته استعمار بر همه شئون ما مسلط بود و ما بحمدالله موفق شدیم که رژیم دو هزار و پانصد ساله طاغوتی را سرنگون کنیم و الان هم باید برای همیشه اتحاد خودمان راحفظ نمائیم زیرا همه پیرو یک پیغمبر و یک قرآنیم و رهبرمان یکی است این گزارش حاکیست روز پنجشنبه همچنین ائمه جمعه برادران اهل سنت بندرلنگه و بندر کنگ و طلاب علوم دینیه درمنزل حجت‌الاسلام رکنی دیدار و گفتگو کردند و آقای منتظری راجع به وحدت مسلمین تذکراتی داد همچنین شبنشینه گذشته پدر ارجمند آیت‌الله العظمی منتظری درمحل سپاه پاسداران انقلاب‌اسلامی بندر لنگه حضور یافته و برادران سپاه را با سخنان جامع خود ارشاد کرد.

امام جمعه مشهد درسمینار اهل تسنن و تشیع خراسان:

پیوند بین تشیع و تسنن از برکات رهبری امام است

مشهد- پنجمین سمینار ائمه جمعه اهل تسنن و تشیع استان خراسان بامداد دیروز با تلاوتی آیاتی از کلام‌الله مجید درحسینیه خواف آغاز بکار کرد. درنخستین جلسه این سمینار که بمدت دو روز ادامه خواهد داشت پس از خوش‌آمدگوئی مولوی احراری امام جمعه‌خواف- آیت‌الله‌شیخ‌ابوالحسن شیرازی امام جمعه مشهد ضمن تشریح هدفهای سمینار گفت: مسئله مهمی که درپیش داریم مسئله انتخابات مجلس خبرگان است و همه برادران باید سایی مهم توجه کنند کسانی بایی مجلس راه یابند که درنقطه مقام رهبری بوده و باقاطعیت انجام وظیفه کنند.

وی افزود: پیوند و یکدلی که امروز بین اهل تسنن و تشیع بوجود آمده از برکات رهبری امام خمینی است و درسایه همین رهبری و یکدستی برادران اهل تسنن و تشیع است که پوزه دشمنان اسلام یکی بعد از دیگری بخاک مالیده شده وتوطئه‌های شیطانی آنها بنحو موثری خنثی شده است.

آنگاه حجت‌الاسلام محمدیان امام جمعه کاشمر ضمن اشاره به ضرورت اطاعت از رهنمودهای امام گفت حفظ دستاوردهای انقلاب و پاسداری از خون شهیدان و خنثی‌سازی توطئه‌های دشمنان و پیشگیری از این توطئه‌ها از اهم وظایف روحانیت اهل تسنن و تشیع است. امام جمعه کاشمر درزمینه انجام خدمات اداری و ضرورت انقلاب اداری مطالبی بیان داشت و تشکیل دادگاه ویژه رسیدگی به تخلفات بعضی از روحانیون را مورد تاکید قرار داد. سپس مولوی فرقانی امام جمعه اهل تسنن خلیل‌آباد خواف طی سخنانی گفت: انقلاب اسلامی ایران و رهبری امام امت برای امت بپاخاسته کشور ما افتخار و سربلندی و برای مستضعفان و محرومان جهان امید بوجود آورد. درپایان جلسه نخستین روز سمینار ائمه جمعه اهل تسنن و تشیع خراسان حجت‌الاسلام رضایی فرمانده سپاه پاسداران انقلاب اسلامی تربت‌حیدریه بااشاره به قاطعیت مقام رهبری گفت همین رهبری صحیح و قاطعیت امام بود که بین تسنن و تشیع ایجاد وحدت نمود و این وحدت آمریکای جنایتکار را بزانو درآورد. وی گفت مملکت ما مملکت الله‌اکبر است و به برکت این کلمه توحیدی است که علمای اهل تسنن باگاهی به مسائل اجتماعی هرمشکل اجتماعی را با یاری برادران اهل تشیع و مسئولان منطقه حل می‌کنند. آنگاه نمازظهر و عصر بامامت آیت‌الله شیخ ابوالحسن شیرازی امام جمعه مشهد اقامه شد.

٢٥٠ عضو بسیج شهرری عازم جبهه‌های جنگ شدند

فیروزآباد شهرری- خبرنگار جمهوری اسلامی- در پاسخ به ندای هل من ناصر ینصرنی امام حسین«ع» و فرمان روح بخش امام امت مبنی برحضور امت حزب‌الله درجبهه‌ها و بپایان رساندن جنگ تحمیلی روزشنبه تعداد ٢٥٠ نفرازبرادران بسیج سپاه پاسداران انقلاب اسلامی شهرری راهی جبهه‌های حق علیه باطل شدند.

از سوی جامعه مدرسین حوزه علمیه قم:

امروز مراسم سالگرد رحلت آیت‌الله علامه طباطبائی در فیضیه برگزار میشود

قم : خبرنگار جمهوری اسلامی

جامعه مدرسین حوزه علمیه قم ضمن انتشار اطلاعیه‌ای بمناسبت سالگرد رحلت مفسر کبیر قرآن عالم ربانی آیت‌الله علامه سید محمد حسین طباطبائی اعلام کرد به همین مناسبت امروز از ساعت ٣ الی ٥ بعدازظهر در مدرسه فیضیه به سوگ خواهند نشست. در این مراسم حجت‌الاسلام فلسفی سخنرانی خواهد کرد. متن اطلاعیه بدین شرح است.

بسم الله الرحمن الرحیم

مداد العلماء افضل من دماء الشهداء

مداد دانشمندان الهی برتر از خون شهیدان است.

بار دیگر ثلمه‌ای عظیم به جهان اسلام وارد آمده و چهره دوستداران معارف اسلامی و حوزه‌های علمیه را مکدر نمود یکسال قبل در چنین روزی عالم ربانی آیت‌الله علامه سیدمحمد حسین طباطبائی به جوار رحمت حق شتافت عالم بزرگواری که عمر پربرکت خود را در حوزه‌های علمیه وقف در تلاش پیرامون معارف عالیه اسلامی نمود و در این مسیر خدمات ارزنده و کم‌نظیر به جهان اسلام تقدیم داشت آثار متعدد و گرانبهای وی چون تفسیر شریف المیزان و دیگر آثار او که فلسفه اسلام را در این عصر زنده نمود از نمونه روشن حدیث: «مداد العلماء افضل من دماء الشهداء» می‌باشد زیرا منطق رسای محتویات این آثار کوبنده‌ترین ضربات را برپیکر طرفداران تشکیک والحاد فرود آورده است.

دانشمندانی از محضر درس استاد برخاستند که هریک از کواکب فروزان عالم علم و فضیلتند و هم اکنون حوزه‌های علمیه به وجودشان مزین است و بعضی دیگر چون استاد شهید مرتضی مطهری و شهید مظلوم آیت‌الله دکتر بهشتی به جوار رحمت حق شتافته‌اند که هر کدام سندی بر افتخارات عالم تشیع میباشد.

جامعه مدرسین حوزه علمیه قم این ضایعه مولم را به ساحت مقدس ولی عصر ارواحنا فداه و نائب ارجمندش امام خمینی و حوزه‌های علمیه تسلیت عرض نموده و روز دوشنبه (امروز) ٦١/٨/٢٤ از ساعت ٣ الی ٥ بعدازظهر در مدرسه فیضیه قم در سالگرد فقدان آن عالم بزرگ به سوگ خواهد نشست سخنران این مراسم استاد فلسفی خواهد بود.

والسلام علیکم و رحمه الله و برکاته

جامعه مدرسین حوزه علمیه قم

اطلاعیه جهاد دانشگاهی دانشگاه رازی بمناسبت سالگرد رحلت علامه طباطبائی

باختران بگزارش خبرنگار واحد مرکزی خبر از باختران بمناسبت یکمین سالگرد رحلت علامه فقید آیت‌الله سید محمد حسین طباطبائی اطلاعیه‌ای از سوی جهاد دانشگاهی دانشگاه رازی منتشر شد در قسمتی از این اطلاعیه آمده است.... رحلت علامه مجاهد و فیلسوف شرق عالم ربانی حضرت آیت‌الله حاج سید محمد حسین طباطبائی فقدان عظیمی بود بر عالم اسلام و یکبار دیگر تاریخ پرافتخار فقهای شهید ورق خورد ویکمین سالگرد این دانباخته قرآن فرا رسید.

آری علمای بزرگ اسلام که از سرچشمه‌های فیض الهی و معارف قرآنی و نورانیت اهل بیت سیراب شده‌اند منابع و ذخائر گرانبهای اسلام و امت اسلامند. او خادم به اسلام بتمام معنای کلمه بود و بزرگواری بود که با زبان و قلم معارف اسلامی و علوم قرآنی را سالها در حوزه علمیه قم منتشر مینمود. و دانشمندی عزیز مانند استاد عزیز مطهری و دهها مانند او را تربیت نمود. او جامع علوم نقلی و عقلی بود که براستی برای حل مشکلات و پاسخ به پرسشهای علمی مرجعی بزرگ بود. باشد تا هرچه بیشتر امت مسلمان به آثار گرانقدرش که برخاسته از متن قرآن است آشناتر شود. ما سالگرد وفات این بزرگ مرد تاریخ علم و فقه و فلسفه و عرفان را به امام زمان (عج) و نایب برحقش حضرت امام خمینی وامت اسلام و سعامی عاشقان راه علم تسلیت میگوئیم.

مجلس بزرگداشت آیت‌الله علامه طباطبائی

قم: بگزارش واحد مرکزی خبر بمناسبت اولین سالگرد رحلت فیلسوف بزرگ اسلام ومفسر قرآن حضرت آیت‌الله علامه سیدمحمدحسین طباطبائی مجلس بزرگداشتی ازسوی حواهران مکتب توحید حوزه علمیه قم درمحل سالن اجتماعات این مؤسسه برگزارشد. دراین مراسم ابتدا پس ازتلاوت آیاتی ازقرآن مجید یکی ازحواهران مکتب توحید به گوشه‌ای ازتاریخچه وزندگی پرارزش وزحمت علمی ومعنوی علامه طباطبائی اشاره کرد سپس درپایان حجت‌الاسلام حسزاده آملی ازمدرسین حوزه علمیه قم پیرامون شخصیت والای علمی آن بزرگوار به تفصیل سخن گفت.

اطلاعیه آیت‌الله آذری قمی

قم: بگزارش واحد مرکزی خبر آیت‌ا... آذری قمی دبیر و سخنگوی جامعه مدرسین حوزه علمیه قم از مراجعین محترمی که در رابطه با مسائل قضایی به ایشان مراجعه میکنند اعلام داشت.

بسمه تعالی

این جانب هیچ گونه مسئولیت و سمتی در دستگاههای قضایی دادسرا و دادگاه ویژه روحانیت ندارم خواهشمندم در این رابطه مراجعه نفرمایید و من با کمال توان و نیرو در خدمت انقلاب اسلامی هستم.

دفتر جامعه مدرسین حوزه علمیه قم- آذری

حجت‌الاسلام واعظ طبسی:

تاکنون ٩٠٠ میلیون ریال از اعتبار بازسازی هویزه هزینه شده است

حجت‌الاسلام والمسلمین واعظ طبسی نماینده امام ونولیت آستانقدس رضوی که برای بازدید از جبهه‌های نبرد حق علیه باطل و بررسی نحوه بازسازی شهر هویزه بخوزستان سفر کرده است در گفتگویی با خبرگزاری جمهوری اسلامی اظهار داشت: دراین سفر میزان پیشرفتکار بازسازی هویزه بود که بنمایندگی آستانقدس رضوی واگذار شده مورد بررسی قرار گرفت و نتایج پیشرفت کار و شرایط بازسازی شهر هویزه بعرض امام امت خواهد رسید.

همچنین دراین سفر درودهای گرم و مراتب تقدیر و پاس مردم خراسان به رزمندگان جبهه‌های نبرد حق علیه باطل را ابلاغ کردیم. حجت‌الاسلام والمسلمین واعظ طبسی درخصوص میزان پیشرفت کار بازسازی هویزه گفت: اگر بخواهیم واقع‌بینانه برخورد کنیم علیرغم پیگیری از منطقه توسط متجاوزین بعثی و فراهم نمودن وسایل مورد نیاز عملیات بازسازی بیش از انتظار پیشرفت داشته است. وی اعتبار پیش‌بینی شده برای بازسازی هویزه را یک میلیارد تومان اعلام کرد و افزود: اکنون ٩٠ میلیون تومان آن هزینه شده و بموازات آن ٣ کوره آجرپزی برای تامین آجر مورد نیاز منطقه احداث گردیده که یک کوره آن بمرحله بهره‌برداری رسیده است همچنین درنظر است هرسال هزار دستگاه ساختمان مورد بهره‌برداری قرار گیرد که درکنار واحدهای مسکونی، ساختمانهای اداری فرهنگی و اقتصادی نیز احداث میشود. وی درمورد وضعیت جبهه‌های نبرد حق علیه باطل و کیفیت روحی رزمندگان اسلام گفت: رزمندگان ما سرشار از عشق و ایمان به مبارزه کوشش و تلاش برای سرنگونی حاکمیت کفر و با نهایت پایداری و پایمردی برای جهاد و امتثال فرمان امام عزیز آمادگی دارند.

اخبار کوتاه

تشییع جنازه دو شهید اسلام

فروه- خبرنگار جمهوری اسلامی: در آخرین روزهای ماه محرم ماه پیروزی خون بر شمشیر پیکرهای پاک ٢ شهید اسلام بنامهای حشمتاله احمدی و جهانگیر یوسفی که در عملیات پیروزمندانه محرم در غرب کشور بدرج رفیع شهادت نائل آمده بودند در فروه کردستان با حضور بیشمار مردم مسلمان این شهرستان تابهشتی شهر و روستای شیخ جعفر تشییع شد در این مراسم حجت‌الاسلام هاتفی نماینده مجلس شورای اسلامی درباره مقام والای شهادت سخنانی ایراد کرد.

اهداء کمک به جبهه‌ها

فروه- خبرنگار جمهوری اسلامی: در ادامه کمکهای بی‌شائبه مردم مسلمان فروه کردستان روز گذشته سه کامیون آرد و نان از سوی امت ایثارگر این شهرستان به جبهه‌های نبرد حق علیه باطل ارسال شد تا انشاءا.... هرچه زودتر بیاری خدای بزرگ پیروزی نهائی نصیب رزمندگان و امت اسلامی گردد.

اهداء کمک به رزمندگان اسلام

رودبار- خبرنگار جمهوری اسلامی: در ادامه کمکهای بیدریغ مردم رودبار به جبهه‌ها تعداد ٣٢ کارتن داروهای عمومی توسط یک فرد خیر به جمعیت هلال احمر شهرستان رودبار جهت ارسال به مناطق جنگی تحویل گردید.

احداث ٤ واحد آموزشی در پارس‌آباد مغان

اردبیل: کارهای ساختمانی ٤ باب مدرسه دو و چهار کلاسه با مجموع زیربنای ٦٥٤ متر مربع در چهار روستای پارس‌آباد مغان زیرنظر اداره آموزش و پرورش این شهر به پایان رسید و مورد بهره‌برداری قرار گرفت. مبلغ ٩ میلیون و ٤١٥ هزار ریال هزینه احداث این واحدهای آموزشی از محل اعتبارات طرحهای شهیدرجائی و ملی تامین و پرداخت شده است.

احداث راه روستائی با همیاری مردم

فردوس: عملیات احداث راه روستائی مشهد/ علی آباد اسمعیل‌آباد، کامیشگان از توابع دیرج فردوس بطول پانزده کیلومتر باتمام رسید و مورد بهره برداری قرار گرفت هزینه اجرای این طرح ١٥ میلیون ریال بوده که توسط خود اهالی تامین و پرداخت شده است.

جلسهٔ شورای هماهنگی در شیروان

شیروان- خبرنگار جمهوری اسلامی: جلسهٔ شورای هماهنگی ارگانها و نهادهای انقلاب‌اسلامی شهرستان شیروان باحضور امام جمعه، فرماندار، بخشدار و سایرمسئولین ارگانها ونهادهای انقلاب‌اسلامی صبح روز شنبهٔ گذشته درمحل فرمانداری این شهرستان تشکیل گردید و دراین جلسه پیرامون مسائل مختلف شهری بحث وتبادل نظر گردید

صبحگاه مشترک نیروهای مسلح اسلام

شیروان- خبرنگار جمهوری اسلامی: مراسم صبحگاه مشترک نیروهای مسلح جمهوری اسلامی شهرستان شیروان متشکل از ژاندارمری- شهربانی- سپاه پاسداران و بسیج سپاه درمحل سپاه پاسداران و بسیج این شهر برگزار شد دراین مراسم حجت‌الاسلام حسینی سخنرانی کرد.

اعزام غیور مردان اسلام به جبهه‌ها

ورامین - خبرنگار جمهوری اسلامی: ظهر روز شنبه گذشته گروه دیگری از جان برکفان بسیج سپاه پاسداران انقلاب اسلامی شهرستان ورامین به ندای امام امت لبیک گفته و پس از یک راهپیمائی باشکوه از مقابل بسیج سپاه پاسداران با شعار محرم ماه خون است صدام سرنگون است در میدان امام خمینی این شهر اجتماع کردند که بعد از سخنرانی حجت‌الاسلام وحیدی مسئول واحد بسیج سپاه پاسداران انقلاب اسلامی این شهر در میان بدرقه پر شور مردم برای نبرد با مزدوران بعثی عراق عازم جبهه‌های نبرد حق علیه باطل شدند.

تشییع پیکر چند تن از افتخار آفرینان اسلام

نوکنده - خبرنگار جمهوری اسلامی: طی دو روز گذشته پیکر پاک ٤ تن از شهدای عزیز منطقه بندرگز با شرکت جمع کثیری از امت حزب‌الله تشییع و سپس در امامزاده حبیب الله نوکنده به خاک سپرده شدند.

انتصاب سرپرست بنیاد مستضعفان

اصفهان- خبرنگار جمهوری اسلامی: از سوی آقای طباطبائی سرپرست بنیاد مستضعفان کشور طی حکمی آقای حسن طریق الاسلام به سمت سرپرست بنیاد مستضعفان اصفهان منصوب و شروع به کار نمود.

اعزام اقشار مختلف مردم حزب ا... به جبهه ها

خرم آباد- خبرنگار جمهوری اسلامی: در چند روز گذشته تعداد بیشماری از تمامی اقشار مختلف مردم خرم آباد و شهرهای استان لرستان عازم به جبهه های نبرد حق علیه باطل شدند بگزارش خبرنگار ما تعداد اعزامین بحدی بود که مسئولین در انتقال برادران بامشکلات وسیله نقلیه روبرو شدند.

خرید گندم از روستائیان عزیز

ارومیه: فرمانداری شهرستان خوی اعلام کرد از آغاز کار خرید محصول گندم مازاد بر مصرف کشاورزان این شهرستان تا پایان دوازدهم آبانماه یک میلیون و هفتاد و چهار هزار و ٤٢٥ کیلو گرم گندم کشاورزان به وسیله شرکتهای تعاونی روستائی شهرستان خوی خریداری شده است.

اهداء خون به رزمندگان اسلام

خرم‌آباد- در مراسم نماز جمعه در خرم‌آباد نمازگزاران با مراجعه به واحد سیار انتقال خون بیمارستان شهدای هشایر خرم‌آباد ٥٦٠٠٢٢ واحد خون خود را جهت رزمندگان پرتوان اسلام اهدا کردند.

کشف ٦٧٠ گرم هروئین

مشهد: ماموران مبارزه با مواد مخدر شهربانی خراسان روز شنبه گذشته موفق به کشف ٦٧٠ گرم هروئین شدند در این رابطه دو تن نیز با پرونده متشکله تحویل مراجع دیصلاح شدند.

احداث چند باب خانه درروستای زرجوع

یزد: عملیات احداث سه باب خانهٔ دو اتاقه توسط جهاد سازندگی عقدا درروستای زرجوع با صرف هزینهٔ یک میلیون و ٢٠٠ هزارریال بپایان رسید.

اعتبار انجام این طرح از محل اعتبارات جهاد سازندگی عقدا تأمین شده است.

اعزام حماسه آفرینان اسلام به جبهه ها

ساوجبلاغ- خبرنگار جمهوری اسلامی: تعداد صدها نفر از برادران عضو بسیج سپاه پاسداران بخش ساوجبلاغ صبح روز شنبه گذشته در میان بدرقه گرم مردم شهید پرور نظرآباد به جبهه های نبرد اعزام گردیدند.

اعزام کفر ستیزان اسلام به جبهه‌ها

تربت حیدریه- خبرنگار جمهوری اسلامی : گروهی از برادران عضو بسیج سپاه پاسداران تربت حیدریه در میان بدرقه گرم و پر شور امت حزب‌الله و خانواده‌های خود راهی جبهه‌های نبرد حق علیه باطل شدند.

تشییع پیکر مطهر چند تن از مدافعان اسلام

خمینی شهر - خبرنگار جمهوری اسلامی : اقشار مختلف خمینی شهر در حالیکه معازه‌های خود را تعطیل نموده بودند از اولین ساعات صبح دیروز بصورت هیئتهای سینه زنی از مقابل سپاه پاسداران پیکرهای چند تن از شهدای عملیات ظفر مبدانه محرم را با شکوه خاصی تشییع نمودند.

اعزام سلحشوران اسلام به جبهه‌های نبرد

شیروان- خبرنگار جمهوری اسلامی : گروهی از جان برکفان بسیج سپاه پاسداران شیروان در میان بدرقه باشکوه امت حزب‌الله این شهر جهت مقابله با کفار صدامی عازم جبهه‌های نبرد حق علیه باطل شدند.

کمکهای بی دریغ روستائیان متعهد به جبهه ها

دامغان- خبرنگار جمهوری اسلامی: از طرف اهالی روستای امام آباد مبلغ ٩٠٠/٠٠٠ ریال، روستای رزیس آباد ٨٠٠/٠٠٠ ریال روستای بسراد ١٠٠/٠٠٠ ریال، روستای قاسم آباد ١٠٠/٠٠٠ ریال، روستای فخر آباد ٨٠/٠٠٠ ریال جمع آوری و به حساب رزمندگان اسلام واریز گردید.

پرداخت بیش از ١٠ میلیون ریال مستمری

یاسوج: از سوی سپاه شهید انقلاب اسلامی شهرستان گچساران طی ٥ ماهٔ گذشته بیش از ١٠٤ میلیون و ٦٩٥ هزار ریال مستمری به خانواده شهداء، مفقودین، جانبازان محروحین انقلاب بمنظور رفع مشکلات رفاهی درمانی و اجتماعی پرداخت شده و مقادیری نیز مواد غذائی و وسایل زندگی بین آنان توزیع شده است.

کمکهای ایثارگرانهٔ امت حزبا... به جبهه‌ها

ساوجبلاغ- خبرنگارجمهوری اسلامی: از سوی ستاد کمک رسانی ساوجبلاغ حدود ٥٠٠ کارتن انواع کمپوت و کنسرو برای مصرف رزمندگان اسلام به جبهه‌های نبرد حق علیه باطل ارسال گردید.

اعزام جان برکفان اسلام به جبهه‌ها

ملایر - خبرنگارجمهوری اسلامی: گروه کثیری از جان برکفان عضو بسیج سپاه پاسداران انقلاب اسلامی ملایر بعد از اقامه نماز عبادی-سیاسی جمعه با بدرقهٔ با شکوه نمازگزاران جهت یاری به دیگر رزمندگان اسلام عازم جبهه‌های نبرد حق علیه باطل شدند.

تشییع پیکر پاک چندتن از غرورآفرینان اسلام

سمنان- خبرنگارجمهوری اسلامی: حنازهٔ ٤ تن از گلگون کفنان عملیات ظفرمندانهٔ محرم با حضور گستردهٔ امت حزبا... از مقر سپاه پاسداران تشییع و در کنار تربت پاک سایر شهدای اسلام امامزاده یحیی بخاک سپرده شد ضمناً مراسم برگزاشت این شهدا شب یکشنبه گذشته در چوب مسجد و جهادیه با شکوه هرچه تمامتر انجام شد.

صبحگاه مشترک نیروهای مسلح جمهوری اسلامی

سمنان- خبرنگارجمهوری اسلامی- مراسم صبحگاه نیروهای مشترک نظامی وانتظامی سمنان با حضور مقامات محلی فرماندهان نیروها، پرسنل سپاه پاسداران نیروهای هوایی، شهربانی و ژاندارمری صبح دیروز در مرارشهدا برگزارشد در پایان این مراسم حجت‌الاسلام عالمی حاکم شرع دادگاه انقلاب اسلامی سخنرانی نمود.

اعزام به جبهه‌ها جهت نابودی اشغالگران بعثی

پلدختر- خبرنگار جمهوری اسلامی: طی چند روز گذشته در پاسخ به ندای امام امت خمینی بتشکل بمنظور یاری رساندن به سلحشوران جبهه‌های اسلام گروهی از برادران بسیج سپاه پاسداران انقلاب اسلامی پلدختر در میان بدرقه گرم و پرشور امت حزبا... از مقابل مقر سپاه پاسداران انقلاب اسلامی عازم جبهه‌های نبرد حق علیه باطل گردیدند.

تشییع جنازه چند تن از گلگون کفنان اسلام

گرگان- خبرنگار جمهوری اسلامی- پیکرهای پاک سه تن از پاسداران اسلام که در جبهه‌ها نبرد حق علیه باطل به درجه رفیع شهادت نائل گشته بودند بر روی دستهای امت حزبا... گرگان وخانواده‌های شهید پرورشان با شعارهای کوبنده از مقابل سپاه پاسداران انقلاب اسلامی بسوی گلزار امام زاده عبدالله تشییع شد.

بسمه تعالی

۲۳۲۷۰ م- الف

ژاندارمری جمهوری اسلامی ایران استخدام میکند

یاایهاالذین آمنوا کونواانصارا...

ژاندارمری جمهوری اسلامی ایران درسال‌جاری تعدادی داوطلب بمنظور تکمیل کادر افسری از طریق انجام آزمون ورودی و مصاحبه با شرایط زیر استخدام میکند:

الف- شرایط پذیرش:

١- تابعیت کشور جمهوری اسلامی ایران.
٢- معتقد و مومن به انقلاب و حکومت جمهوری اسلامی ایران.
٣- متدین بیکی از ادیان رسمی کشور (اسلام- مسیحی- زرتشتی- کلیمی).
٤- حداقل سن ١٧ سال و حداکثر ٢٤ سال تمام تا تاریخ ١٣٦٢/١/١ (سن داوطلبانیکه خدمت زیر پرچم را انجام داده‌اند حداکثر ٢٦ سال تمام خواهد بود).
٥- حداقل قد ١٦٠ سانتیمتر.
٦- دارا بودن گواهینامه رسمی دوره کامل متوسطه نظام تحصیلی قدیم و جدید و هنرستانها.
٧- دارا بودن صحت مزاج و تناسب اندام طبق گواهی اداره بهداری ژاندارمری جمهوری اسلامی ایران.
٨- ارائه برگ عدم سوءپیشینه.
٩- سپردن تعهد خدمت برابر مقررات و ضوابط ژاندارمری جمهوری اسلامی ایران.
١٠- معرفی یک نفر متعهد که در صورت انصراف از ادامه دوره آموزش هزینه مصرفی را تقبل نماید.
١١- عدم اشتهار به فساد اخلاق وعقیده به گواهی کمیته محل سکونت.
١٢- بعلت شرایط خاص خدمتی از پذیرش داوطلبین متأهل معذوراست.

ب- مزایا:

١- مدت تحصیل درآموزشگاه افسری یکسال و دانشجویان درطول مدت تحصیل درآموزشگاه شبانه‌روزی بوده و هزینه تحصیل، خوراک، پوشاک، مسکن و لوازم تحصیل بعهده ژاندارمری جمهوری اسلامی خواهد بود وماهیانه مبلغی نیز بعنوان کمک هزینه تحصیلی مقرر در قانون حقوق و مزایای پرسنل نیروهای مسلح جمهوری اسلامی ایران دریافت خواهند داشت.
٢- دانشجویانیکه دوره آموزشگاه افسری را با موفقیت بپایان برسانند بدرجه ستوان سومی مفتخر و از حقوق و مزایا و سایرامتیازات مصوبه برای پرسنل کادر ثابت برخوردارخواهند شد.
٣- داوطلبین مقیم شهرستانها جهت ثبت نام می‌توانند با دردست داشتن مدارک مشروحه زیر حداکثر تا پایان وقت اداری روز ٦١/٩/٢٠ به هنگهای ژاندارمری محل سکونت خود مراجعه و در تهران مدارک خود را تا تاریخ فوق به کمیته استخدام مرکز آموزش افسری واقع در ونک شخصاً تحویل نمایند.
١- فرم تکمیل شده تقاضای ثبت نام.
٢- فتوکپی گواهینامه قبولی دیپلم کامل متوسطه.
٣- فتوکپی از تمام صفحات شناسنامه عکس‌دار.
٤- ٦قطعه عکس ٤×٦.
٥- فیش پرداختی به مبلغ پانصد ریال به حساب جاری شماره ٩٥٤ خزانه نزد بانک مرکزی ایران.
د- تاریخ اخذ کارت و آزمون مربوطه منافاً از طریق رسانه‌های گروهی اعلام خواهد شد.
هـ- مواد آزمون ورودی شامل مسائل سیاسی و ایدئولوژیک- ادبیات فارسی- تاریخ وجغرافیا- دانش اجتماعی- زبان خارجی (انگلیسی- فرانسه و آلمانی)- تست هوش و روان سنجی خواهد بود.
و- مدارک تحویلی بهیچوجه مستردنخواهد شد.

بسمه تعالی

اینجانب (نام‌ونام‌خانوادگی) فرزند متولد روز ماه سال
دارنده شناسنامه شماره صادره که دارای دیپلم میباشم
با توجه به شرایط فوق‌الذکر تقاضای ثبت نام در آموزشگاه افسری ژاندارمری جمهوری اسلامی ایران را دارم ضمناً نوع زبان خارجی من انگلیسی☐ فرانسه☐ آلمانی☐ میباشد.
آدرس دقیق محل سکونت:
تلفن:
محل امضاء:

ژاندارمری جمهوری اسلامی ایران

٢٣٢٧٠م-الف

جمهوری اسلامی ایران
وزارت کشور

ژاندارمری

٢٣٢٧١ م- الف

ژاندارمری جمهوری اسلامی ایران بمنظور تکمیل کادر ثابت درجه‌داری خود برای آموزشگاههای گروهبانی در رسته‌های مختلف از طریق انجام آزمایش ومصاحبه با شرایط وامتیازات زیر داوطلب می‌پذیرد

١- شرایط پذیرش

الف: تابعیت کشور جمهوری اسلامی ایران
ب: معتقد ومومن به انقلاب وحکومت جمهوری اسلامی ایران
پ: متدین به یکی از ادیان اسلام- مسیحی - کلیمی- زرتشتی
ت: دارابودن حداقل سن ١٧ سال تمام و حداکثر ٢٧ سال تمام وبرای کسانیکه خدمت زیر پرچم را انجام داده‌اند حداکثر سن ٢٩ سال تمام در موقع شروع دوره آموزش
ث: داشتن حداقل گواهینامه پایان دوره راهنمائی تحصیلی یا کارنامه قبولی سوم متوسطه در نظام قدیم آموزشی
ج: صحت مزاج و تناسب اندام برابر گواهی بهداری ژاندارمری جمهوری اسلامی ایران وموفقیت در آزمایش قدرت جسمانی وداشتن حداقل ١٦٠ سانتیمتر قد
چ: نداشتن سوءپیشینه کیفری برابر گواهی مراجع دیصلاح
ح: بعلت شرایط خاص آموزشگاه گروهبانی وشبانه روزی بودن آن داوطلبان ورود به آموزشگاه از بین افراد غیر متاهل انتخاب میشوند.
خ: سپردن ضامن معتبر
د: سپردن تعهد خدمت برابر قوانین ومقررات ژاندارمری جمهوری اسلامی ایران
ذ: عدم اعتیاد بمواد مخدر و مضره
ر: برخورداری از حسن شهرت فردی و خانوادگی برابر گواهی شهربانی یا ژاندارمری محل سکونت

تبصره١- دارندگان مدارک تحصیلی بالاتر یا آنهائیکه دارای گواهینامه حرفه‌ای همطراز برابر نیازمندیهای ژاندارمری جمهوری اسلامی ایران باشند و کسانیکه خدمت زیر پرچم را انجام داده باشند در صورت داشتن سایر شرایط حق تقدم خواهند داشت.
تبصره

آیت‌الله مشکینی امام جمعه قم:

انشاءالله بدست توانای رزمندگان، راه‌قدس عزیز بزودی بازخواهدشد

***امنیت اقشار مختلف مردم ایران، رهین فداکاری و از جان گذشتگی سپاهیان اسلام است**

***سلحشوران و امت مسلمان ما به دنیای کمونیست و ضدخدایی و ضددین ثابت نمود که اسلام و مذهب اسلام !فیون جامعه نیست، اسلام طرفدار آزادی‌خواهی و حق‌طلبی است، اسلام طرفدار مستضعفین است، اسلام مکتب خداپرستی و توحید است.**

قم: بگزارش رسیده آئین عبادی سیاسی دشمن شکن نماز جمعه این هفته درقم همچون هفته‌های گذشته به امامت حضرت آیت‌ا... مشکینی برگزار شد قبل از خطبه‌های نماز آقای شجونی نماینده مردم کرج درمجلس شورای اسلامی سخنرانی کرد.

امام جمعه قم درادامه بحث هفته‌های قبل پیرامون موجودات دی‌شعور عالم خلقت و موجودات مکلف بخصوص فرشتگان و کیفیت ظاهری و باطنی آنها و ارتباط آنان با انسان از رسان قرآن و با استفاده از احادیث بتفصیل سخن گفت

امام جمعه قم گفت فرشتگان درعالم خلقت به چند دسته تقسیم میشوند دسته اول آنهائی که موظف نظام تکوین درعالم خلقت می‌باشند و تمام حوادث که اتفاق می‌افتد بوسیله این دسته از ملائکه و فرشتگان صورت میگیرد. دسته دیگر فرشتگانی هستند که رابطه بین پروردگاروانبیاءالهی هستند و دستورات پروردگار بوسیله آنها به انبیاء الهی میرسد. آیت ا... مشکینی همچنین افزود بشر خود فرشتگان مخصوص دارد که آنها هم چند دسته میباشند بحث عظیمی از فرشتگان مامور انسان هستند یک دسته آنهائی که مواظب جسم بشرند و دسته دیگر ماموریت هدایت افکار انسانها میباشد و گروه سوم ملائکی که دائما مشغول نوشتن اعمال نیک و بد انسانها هستند.

امام جمعه قم در خطبه دوم ضمن تقدیر و تشکر از رزمندگان دلیر اسلام که درعملیات موفقیت آمیز و چشمگیر محرم و پیروزیها دست یافتند اشاره کرد و تذکر داد که امنیت اقشار مختلف مردم ایران رهین این همه فداکاری و از جان گذشتگی سپاهیان اسلام است که جان خود را در راه خدا هدیه میکنند و دشمن زبون و متجاوز را سرخاری و ذلت از خاک خود بیرون رانده و با شهامت و شجاعت وارد سرزمین عراق میشوند و بیش از سیصد کیلو متر از خاک عراق و تعدادی از چاههای نفت و روستاهای آنرا بتصرف خود در آورده و غنائم بسیار زیادی بدست میآورند و تعداد زیادی متجاوزین را کشته و یا اسیر میکنند و این همه شجاعت و شهامت این عزیزان سرچشمه از ایمان به خدا و اسلام است ولی بار با این حال صدامیان میگویند که حتی نیروهای ایران یک متر از خاک عراق را نتوانستهاند بگیرند

امام جمعه قم در ادامه سخنان خود با اشاره به سقوط ارز پول کشور عراق در بازارهای جهانی و گدایی صدام از کشورهای مرتجع عربی گفت:

با اینکه صدام شکست خورده و دخایر ارزی کشور عراق را از بین برده وغارت نموده و دست گدایی به سوی کشورهای مرتجع عرب دراز نموده وی بار با این حال میگوید که ایران را شکست خواهم داد.

آیت ا.. مشکینی خطاب به کشورهای به اصطلاح اسلامی گفت:

ای سران کشورهای به اصطلاح اسلامی موضع شما نسبت به اسرائیل غاصب و اسلام و کشور اسلامی ایران روشن شد و معلوم شد که شما بردگان حلقه به گوش اسرائیل و امریکا ودشمن سرسخت اسلام هستید و این رزمندگان اسلام آبروی شما را در دنیا بردند و انشاءا... بدست توانای همین رزمندگان راه قدس عزیز بزودی باز خواهد شد ودیگر اینکه سلحشوران وامت مسلمان ما به دنیای کمونیست وضد خدایی وضد دین ثابت نمود که اسلام ومذهب اسلام افیون جامعه نیست، اسلام طرفدارآزادی خواهی وحق طلبی است اسلام طرفدار ومستضعفین است اسلام مکتب خدا پرستی وتوحید است.

آیت ا.. مشکینی در پایان با اشاره بروز دوشنبه آینده سالروز رحلت علامه بزرگوار و فیلسوف مشرق زمین مرحوم علامه طباطبائی پیرامون شخصیت علمی و ارزش والای آن مطالبی بیان داشت و از تمامی کسانیکه مشغول تحصیل علم و دانش هستند خواست تا فرصت را غنیمت بشمارند و با جدیت بیشتر به تحصیل علم وعمل بپردازند که امروز ایران نیاز به افراد دانشمند وکاردان دارد و این متکرین هستند که بایستی خلاقیتهای خود را به کارگیرند و دولت وهمهٔ ملت هم از آنها استفاده خواهد نمود

حجت الاسلام سلیمانی امام جمعهٔ بابلسر:

● موج برداری جنگ، غالباً هنگامی است که حملات وهجوم از نیروی اسلام و ایران آغاز شود

● برادران دانش آموز ! شما چشم این ملت هستید، چشم انقلابید، از کمترین فرصت برای درس خواندن استفاده کنید.

حجت الاسلام نعیم آبادی امام جمعهٔ دامغان:

● اسلام میخواهد که انسانها صبار و شکور باشند و رمز پیروزی ما هم صبارو شکور بودن است.

● خون شهدای ما تانکهای قوی ومدرن دنیا را له کرده است.

● این شهداء تا ابد مایهٔ افتخار ما هستند وبهترین سند برای تاریخ می‌باشند

● ما بدولتهای منطقه اعلام میکنیم قبل از اینکه ملت ما به خشم بیاید باید سرجای خود بنشینند.

● ما هرچه داریم به برکت امامان داریم.

آیت‌الله جنتی نمایندهٔ امام، عضو فقهای شورای نگهبان و امام جمعهٔ موقت باختران:

رای شما (برای انتخاب نمایندگان مجلس خبرگان) یک عبادت محسوب میشود

*** رهبری امام امت و حضور یکپارچه امت حزب‌الله تمامی نقشه‌ها و توطئه‌های مزدوران شرق و غرب را نقش بر آب کرد.**

*** باید تا آنجا که می‌توانیم به گروهکها اجازه ندهیم به صف استوار خدائی رخنه کنند.**

*** افرادی که در جمهوری اسلامی به عنوان نمایندهٔ مردم انتخاب می‌شوند باید با سیاست داخلی و خارجی و انقلابی اسلام آشنائی کافی داشته باشند.**

باختران- بگزارش رسیده آئین پر صلابت نماز جمعه در باختران با شکوه خاصی به امامت آیت‌الله جنتی امام جمعه موقت باختران در محل ورزشگاه آزادی این شهر برگزار شد. در این آئین دشمن شکن که علما روحانیون مقامات کشوری و لشکری استان گروهی از جانبازان انقلاب اسلامی و اقشار مختلف مردم شهید پرور باختران شرکت داشتند سید جلیل سید راده نماینده مردم باختران در مجلس شورای اسلامی پیش ازخطبه‌های نماز به تفصیل پیرامون لزوم شرکت فعال مردم در انتخابات مجلس خبرگان و میاندوره‌ای مجلس شورای اسلامی و همچنین شهادت چهارمین شهید محراب آیت‌الله اشرفی اصفهانی در تداوم انقلاب اسلامی سخن گفت. آنگاه امام جمعه موقت باختران در خطبه‌های نماز پیرامون حرکت انقلاب اسلامی سخن گفت و افزود از آغاز حرکت سال ۴۲ صد انقلابیون سعی داشتند در مقابل این انقلاب خدائی موانع ایجاد کنند ولی رهبری امام امت و حضور یکپارچه امت حزب‌الله تمامی نقشه‌ها و توطئه‌های مزدوران شرق و غرب را نقش بر آب کرد.

و امروز می‌بینیم این مبارزه پی‌گیر ادامه دارد و منافقین و گروهکهای ملحد با حمایت استکبار جهانی به مبارزه مسلحانه باانقلاب پرشکوه اسلامیمان ادامه میدهند و میخواهند برسرراه این حرکت خدائی مانع ایجاد کنند. آیت‌الله جنتی در ادامهٔ خطبه اول افزود: وضع ما درمقابل منافقین، اقلیت فدائی و دیگر گروهکها مشخص است چون آنها با سلاح در مقابل ماایستاده‌اند ما نیز مسلحانه با آنها برخورد میکنیم ولی گروهکهای غیرمسلح مانند حزب توده و لیبرالها که برای آینده نقشه میکشند و زیر دستور اربابانشان عمل میکنند ما باید تا انجا که میتوانیم به آنها کارهای حساس ندهیم و درمقابل حرکات آنها هشیارانه و مردانه بایستیم و اجازه ندهیم به این ستون محکم و صف استوار خدائی رخنه کنند.

آیت‌الله جنتی در خطبه دوم مساله انتخابات مجلس خبرگان و میاندوره‌ای مجلس شورای اسلامی و خصوصیات نمایندگان پرداخت و گفت شرایط نمایندگان شما در درجهٔ اول این است که تعهد اسلامی داشته وبه مسائل اسلامی پای‌بند و درخط امام باشد اگر کسی محافظه‌کار یا بی تفاوت است برای نمایندگی شمامت حزب‌الله صلاحیت ندارد. افرادی که درجمهوری اسلامی به عنوان نماینده مردم انتخاب میشوند باید با سیاست داخلی و خارجی و انقلابی اسلام آشنائی کافی داشته باشند وی اضافه کرد رأی شما یک عبادت محسوب میشود چون بخاطر پیاده شدن احکام انسان‌ساز اسلام است. امام جمعهٔ موقت ضمن ستایش از کمکهای بی دریغ مردم مسلمان کشورمان به جبهه‌های نبرد حق علیه باطل از آنان خواست همچنان به ارسال کمکهای نقدی و جنسی خود ادامه دهند آیت‌الله جنتی در پایان ضمن هشدار درمورد قطع بی رویهٔ درختان جنگلی که جزو بیت‌المال محسوب میشود و جلوگیری از این عمل تذکراتی داد.

آیت الله حسین نوری همدانی امام جمعه همدان:

رزمندگان پیروز ما با عزمی استوار همچنان پیش خواهند رفت

*** رزمندگان پیروز ما با الهام از مکتب پربار ابی عبدالله الحسین(ع) صدام و صدامیان را به مزبله‌دان تاریخ فرستاده و ملت مسلمان عراق را آزاد می‌سازند.**

همدان: در آخرین جمعه از ماه محرم ماه حسین و ماه پیروزی خون بر شمشیر مراسم عبادی سیاسی نماز جمعه این هفته همدان به امامت آیت ا... حسین نوری همدانی نماینده امام و امام جمعه همدان با شرکت هزاران تن از خواهران و برادران انقلابی و مسلمان در مسجد جامع همدان برگزار شد و در این اجتماع عظیم و وحدت بخش که استاندار همدان و جمعی از مقامات محلی نیز در آن حضور داشتند امام جمعه همدان در خطبه اول نماز در رمینه اهمیت دعوت مردم به تفکر و آگاه شدن و آگاه کردن بعموان یکی از تعلیمات دین مبین اسلام سخنان مبسوطی ایراد کرد وی سپس خاطرنشان ساخت ضمن اشاره به پیروزی های غرور آفرین رزمندگان اسلام در عملیات محرم افزود: به یمن این پیروزیها صدام جایتکار که یکرور رؤیاهای فتح قادسیه را در سر می پروراند بحال احتضار افتاده است و رزمندگان پیروز ما با عزمی استوار همچنان پیش خواهند رفت و با الهام از مکتب پربار ابی عبدا... الحسین(ع) صدام و صدامیان را به مزبله دان تاریخ فرستاده و ملت مسلمان عراق را آزاد میسازند. امام جمعه همدان در خطبه دوم نماز پیرامون زندگی پربار و سجایای اخلاقی حضرت سجاد(ع) با نماز گزاران سخن گفت و نقش آن حضرت را در تداوم حماسه کربلا تشریح نمود امام جمعه همدان پاره ای از مسائل منطقه ای را مورد بحث قرار داد و رهنمودهایی ارائه کرد. براساس همین گزارش سخنران قبل از خطبه های نماز جمعه این هفته آقای علی آقا محمدی نماینده مردم همدان در مجلس شورای اسلامی بود.

حجت‌الاسلام شیخ محمدنوروزی همدانی امام جمعه اسلام شهر:

● در اثر قدرت بازوی توانای رزمندگان اسلام پیروزیهای بسیار چشمگیری نصیب اسلام عزیز و ملت مسلمان ایران شده است، پیروزی که برای دشمن گیج کننده بود، دشمنی که با تمام نیرو آمادگی داشت و دشمنی‌که تمام نیروهای سلطه‌گر تقویت و کمکش می‌کردند.

● شما ازخبرها و رسانه‌های گروهی شنیدید که صدام بیچاره شده و از نظر اقتصادی فلج شده وبانکهای خارجی هم از وام دادن به صدام خودداری می‌کند، دلار عراق در سطح جهان سقوط کرده است.

حجت الاسلام سید محمدحسینی امام جمعهٔ قادر آباد:

● اگر جامعه میخواهد سعادتمند باشد باید از مرحلهٔ گفتار خارج شود وبه مرحلهٔ عمل درآید و آنچه را که میداند واعتقاد دارد نسبت به آنها عامل باشد

● لطف و عنایت خداوند متعال در این جنگ پر برکت آنچنان شامل حال ملت شهید پرور گردیده که نوجوانان ۱۴ سالهٔ ما افسران ارشد عراقی را اسیر میکنند.

●● امام جمعه در پایان از برادران خواست تا در ستاد بسیج ثبت نام نمایند.

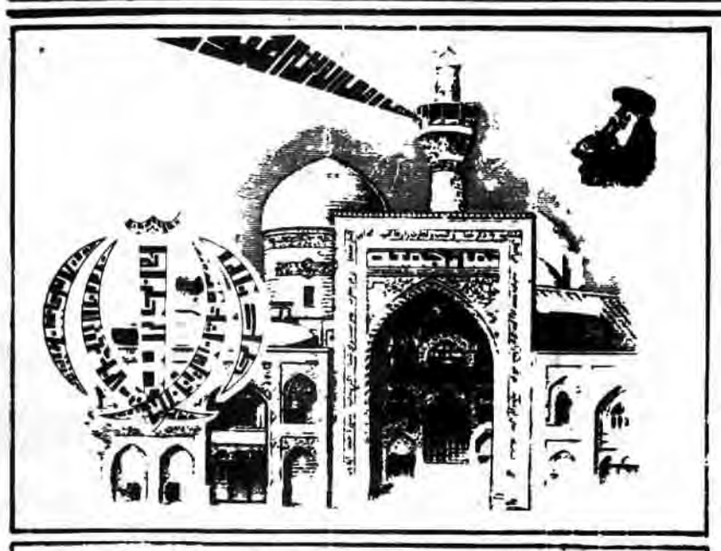

جمعه ۲۱ آبان ۱۳۶۱-۲۵ محرم ۱۴۰۳

آیت‌الله طاهری امام جمعهٔ اصفهان:

تا مادامی که این امت گوش به فرمان امام باشند پیروز است

اصفهان: آیین سیاسی عبادی نماز جمعه با شرکت اقشار مختلف مردم شهیدپرور بامامت آیت‌الله سیدجلال‌الدین طاهری نمایندهٔ امام و امام جمعهٔ صفهان در میدان امام این شهر برگزار شد.

بگزارش رسیده امام جمعهٔ اصفهان در خطبه‌های نماز به بحث پیرامون سیاستهای حکومتهای طاغوتی برای مقابله باحکومتهای الهی پرداخت وی با قرائت آیاتی از کلام‌الله مجید و خطبه‌های نهج‌البلاغه کوشش دشمن را برای ایجاد اختلاف در صفوف مؤمنین یکی از این سیاستهای شیطانی ذکر کرد و از سخنان خود نتیجه گرفت که امروز اختلاف بین ما خیانت و ظلم به خون شهداء امت مسلمان و انقلابی و نسلهای آینده میباشد وی افزود تامادامی که این امت گوش بفرمان امام امت باشند پیروز است آیت‌الله طاهری در خطبه دوم نماز ابتدا ضمن اشاره به سالگرد شهادت چهارمین اختر آسمان امامت حضرت امام زین‌العابدین (ع) نقش این امام بزرگوار را در پیشبرد و تداوم نهضت حسینی کربلا تشریح کرد سپس با اشاره به انتخابات مجلس خبرگان اظهار داشت که تشکیل این مجلس یکی از اصول قانون اساسی است و جنبه احتیاط دارد وی درپایان این خطبه دستاوردهای عظیم عملیات محرم را در ابعاد مختلف تشریح کرد بنابر همین گزارش حجةالاسلام هادی غفاری درپین دومنار طی سخنان کوتاهی به پیروزیهای بزرگ رزمندگان اسلام در جبهه‌های نبرد اشاره کرد و به دولتهای مرتجع منطقه که به صدام امریکائی کمک میکنند هشدار داد که از اشتباه خود برگردند.

در پایان مراسم نماز جمعه اصفهان پیکر پاک شهید حسین کلاهدوران با شرکت گروهی از نمازگزاران تا گلستان شهدای این شهر تشییع و بخاک سپرده شد براساس گزارشات رسیده نماز وحدت آفرین جمعه این هفته در اکثر شهرها و بخشهای استان اصفهان با شرکت انبوه نمازگزاران اقامه شد.

حجت‌الاسلام قنیل زاد امام جمعه بندر انزلی:

● استعمارگران فهمیده اند که این ملت حاضر است جوان بدهد، تازه داماد بدهد، حاضراست مادر لباس رزم به تن فرزندان بکند و قرآن بدست بگیرد و بدرقه فرزند بسیجی و سپاهی و نظامی، فرهنگی و غیر فرهنگی بکند

● در عملیات (محرم) بسیاری از منابع اقتصادی ما از چنگ ابرقدرتها بیرون آمد و چندین چاه نفت و چندین بشکه نفت که ذخیره بود به دست رزمندگان اسلام، سالم رسید.

●● امام جمعه بندر انزلی در خطبه های نماز از فرمانده شهید عملیات سپاه بندر انزلی تجلیل کرد.

نماز شکوهمند جمعه در پیرانشهر

اورمیه: نماز شکوهمند جمعه در پیرانشهر به امامت ملارسول فتحی راد در مسجد جامع این شهر اقامه شد و این در حالی بود که برف حدود ۵۰ الی ۶۰ سانت بر زمین نشسته بود، سخنران پیش از خطبه ها یکی از روحانیون اعزامی از حوزه علمیه قم بود وی در بخشی از سخنان خود گفت: دفاع از اسلام و قرآن برای هر مسلمانی واجب است و شهید کسی است که با ریختن خون خود، ظلم را از بن ریشه کن کند.

برای شکوفه‌ها

دوشنبه ۱۳۶۱/۸/۲۴

به نام خدا
دوست من سلام

بازیگوشی بجا

چند روزپیش از بالای یک خیابان می‌گذشتم که چندبَچّهٔ شیطان و بدرادیدم. بَچّه‌ها ازمدرسه برمی‌گشتند که توی خیابان یک باجهٔ تلفن عمومی دیدند. فوری دوتا از بَچّه‌ها وارد اتاقک تلفن شدند و بَقیهٔ بَچّه‌ها بیرون ماندند بَچّه‌هایی که توی اتاقک تلفن بودند گوشی تلفن را برداشتند و شروع به نمُره گرفتن کردند.

بَچّه‌هایی که بیرون بودند، به آنهامی‌خندیدند و بالگد وکیف به دروپنجرهٔ اتاقک تلفن می‌زدند. بَچّه‌ها چندبارنمره گرفتند و مدّتی باتلفن بازی کردند. بعدهم بامُشت به جان تلفن عمومی افتادند و چندمُشت محکم به دل تلفن زدند تاچندسکهٔ دوریالی ازتوی تلفن بیرون بیفتد. دراین موقع صدای گریهٔ تلفن بیچاره بلندشد. بَچّه‌ها همان طورمشت به دل تلفن می‌زدند و هیچ اعتنایی به گریهٔ او نمی‌کردند. بالاخره یک سکهٔ دوریالی از توی تلفن بیرون افتاد. بَچّه‌ها خوشحال شدند و دوباره شروع به مشت زدن کردند، ولی بی‌فایده بود بَچّه‌ها عصبانی شدند و گوشی تلفن را آن

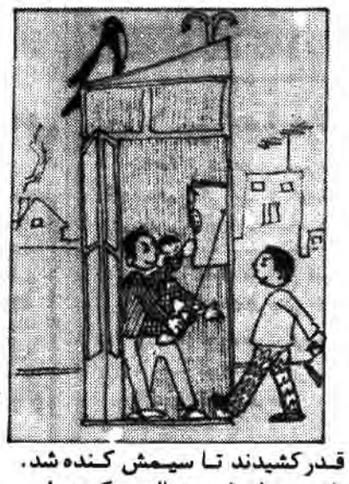

قدر کشیدند تا سیمش کنده شد. تلفن بیچاره از دردناله می‌کرد ولی کسی به نالهٔ او گوش نمی‌داد. صدای نالهٔ او را فقط من می‌شنیدم. بَچّه‌هایی که بیرون باجهٔ تلفن بودند، خوشحال وخندان، دوستانشان را تشویق می‌کردند.

بعدازمدّتی یکی از بَچّه‌ها گفت: «بَچّه‌هابیائید، برویم. هیچ فایده‌ای ندارد این تلفن دیگر برای ما سکه نمی‌اندازد». دوتابَچّه‌ای که توی باجهٔ تلفن بودند، گوشی را به زمین انداختند و می‌خواستند از باجهٔ تلفن بیرون بیایند که مأمور تلفن از راه رسید. بَچّه‌هایی که بیرون بودند، از ترس فرارکردند. ولی بَچّه‌هایی که توی باجهٔ تلفن بودند، نتوانستند فرارکنند.

مأمورتلفن واردباجه تلفن شد، گوش هردوی آنها را گرفت و پیچاند. بعدهم یک کتک مُفصّل به آنها زد و هردو را ازباجهٔ تلفن بیرون کرد. صدای گریهٔ هردو بَچّه بلندشد. خیلی خوشحال شدم. چون آن دو بَچّهٔ بی‌تربیت به خاطر کاربدی که کرده بودند، تنبیه شدند.

دوست تو آقا کلاغه

قصه دنباله دار

گوزن خودخواه و لاک پشت

دریک جنگل سرسبز و پُردرخت گوزنی زندگی میکرد که خیلی خودخواه بود. درکنار خانه این گوزن لاک‌پشت با هوش و مهربانی خانه داشت.

یک روز که گوزن به طرف چشمه میرفت، لاک‌پشت را دید که به آرامی از خانه‌اش بیرون آمد و به طرف چشمه به راه افتاد.

گوزن وقتی راه رفتن لاک‌پشت را دید، به او خندید و گفت: «لاک‌پشت، پاهای تو مثل یک تِکه چوب خشک و کوچک است. درضمن یک لاک‌سنگین و زشت هم برپشتت هست.

تو هیچوقت نمیتوانی مثل من با سرعت بِدوَی. اگر بخواهی به آن طرف جنگل بروی یک سال طول میکشد.»

لاک‌پشت که از دست گوزن خیلی عصبانی شده بود، گفت: «ای گوزن خودخواه با این که پاهای من مثل پاهای تو دراز نیست ولی حاضرم، با تو مسابقه بدهم. آن وقت خواهی دید، چه کسی برنده میشود.» گوزن وقتی آن حرف را شنید آن‌قدر خندید که نزدیک بود با سر به زمین بخورد.

لاک‌پشت گفت: «چرا میخندی قول میدهم که از تو ببرم.»

گوزن باز خندیدو گفت: «اگر برنده نشدی چی؟»

لاک‌پشت گفت: «اگر من برنده شدم تو شش ماه غلام من باش و اگرتوبرنده‌شدی‌من‌شِش‌ماه‌غلام‌تو میشوم. آن وقت تو هرچه بگویی من انجام میدهم.»

گوزن از این پیشنهاد خیلی خوشحال شد وگفت: «بسیار خوب حَرفت را قبول می‌کنم. فردا صُبح زود به کنار چشمه بیا تا با هم مسابقه بدهیم. خط پایان مسابقه آن طرف جنگل است. از حالا هم نتیجه مسابقه معلوم است. چون من قُدرَتم از تو بیشتر است، بَرنده هستم.»

لاک‌پشت حرفی نزد، فقط سَری تکان داد وپیش خودش گفت؟ باید درس خوبی به تو بدهم، بعد از گوزن خدا حافظی کرد.

لاک‌پشت بعد از خداحافظی حتی یک لحظه هم وقت را تَلف نکرد، فوری پیش خواهرها ودخترعموها ودخترخاله‌هایش رفت وآنها را جمع کرد وهمهٔ ماجرا را، برایشان تعریف کرد.

همه به لاک‌پشت قول دادند که کمکش کنند.

لاک‌پشت از آنها تَشکر کرد و گفت: «هر کدامتان پای یکی از

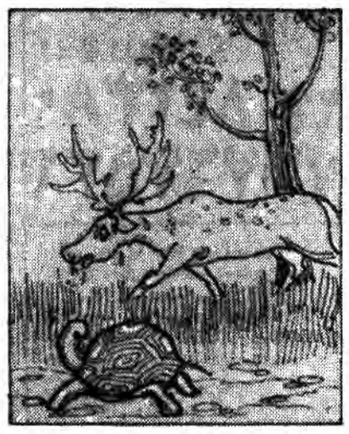

درختهای سَرو جنگل، در لابلای علفها پنهان شوَید. هر وقت گوزن مرا صدا زد، شما صدای مَرا تقلید کنید وبگوئید، من اینجا هستم.» فردا صبح زود لاک‌پشت وگوزن در کنار چشمه آماده مسابقه بودند.

لاک‌پشت به گوزن گفت:«تو از طرف راست جاده برو ومن از طرف چپ جاده میروم، تا مزاحم هم نباشیم.»

بقیه این قصه را در هفته بعد بخوان

جواب چیستان

جارو
نخ و سوزن
قلیان
هویج
شمشیر و غلافش
سایه
حمام
قلیان

گرگ

بازی با سایه

سر خپوست

برای شکوفه‌ها به کوشش شهلا بارفروش

بازی کنیم

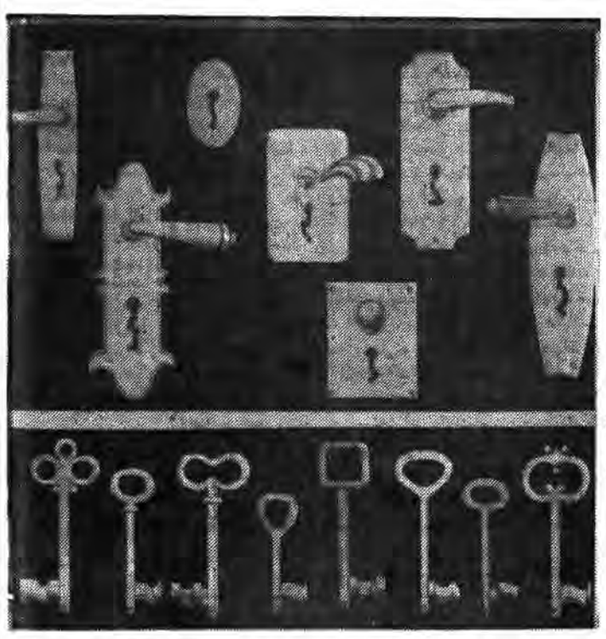

کدامیک از این کلیدها، مربوط به قفلهای بالا است.

چیستان

آن چیست که، هزار تا بَرادرند و با یک کمربند کَمَرشان را بسته‌اند؟

آن چیست که، خودش چهار سانت است، موی داخل سوراخش صَد سانت است؟

دالان دراز مُلاباقِر، قُلقُل می‌کند با گُل قرمز.

زَردم و زِبرَم درمیان قبرَم، بَرگم بی‌فایده، ولی خودم شاخ زَرَم.

دالان دراز و تَنگ و تاریک- آقا خوابیده دراز و باریک؟

آن چیست که اگر داخل آب شود تَر نمی‌شود؟

دَم دارد و نَم دارد دیگی به شکم دارد

من مِیل به او دارم او مِیل به زرّ دارد

کَمر چوبی، تنش از شیشه پیداست سرش در گرَمسیر، پایش ییلاق است.

برای فتح کربلا، پیش بسوی جبهه‌ها

سرویس شهرستان: عاشقان الله، مجاهدان راه خدا، پیروان راستین راه نور، با هجوم گسترده خویش بسوی جبهه‌های نبرد حق علیه استکبار جهانی، بار دیگر جلوه‌ای از عظمت انقلاب مقدس اسلامی را بنمایش گذارده‌اند.

پس از انتشار فتوای اخیر امام، روند عزیمت رزمندگان داوطلب بشکل بیسابقه‌ای بالا رفت بنحوی که ستادهای بسیج سپاه دراکثر شهرستانها ظرفیت پذیرش و آموزش نیروهای داوطلب را ندارند.

امت ایثارگر مسلم ایران، پیروان امامانی هستند که درس شهادت راهریک بنوبه خود با جان خویش آموخته‌اند و شاگردان مکتب عشق و ایثار در میدان ابتلاء پیروزمندانه می‌نمایانند که چگونه درهنگامهٔ عاشورای امروز حسین زمان خویش را یاری خواهند کرد و به خونخواهی تمامی مظلومان تاریخ برخاسته و حیات پرنخوت یزیدیان شیطان‌صفت را به پایان خواهند برد.

خدایا این مجاهدان راستین و آیات اخلاص را که به فرمان تو رو به سوی جبهه‌ها آورده‌اند، در نبرد بی امانشان برعلیه شیاطین یاری فرما.

آنچه درزیر از نظرتان می‌گذرد گوشه‌ای از اخبار رسیده عزیمت رزمندگان داوطلب به جبهه‌های نبرد است.

● کرمان

صدها داوطلب رزمنده از منطقه ٦ سپاه پاسداران انقلاب اسلامی شامل استانهای کرمان، سیستان و بلوچستان و هرمزگان در میان بدرقه پرشور وگرم مردم مسلمان و متعهد کرمان عازم جبهه‌های نبرد حق علیه باطل شدند. در پی مراسم حجت‌الاسلام فلاح دادستان دادگاه انقلاب‌اسلامی طی سخنانی ازمردم متعهد و مسلمان استان کرمان خواست همچون گذشته دراین لحظات سرنوشت‌ساز بیاحضور در جبهه‌ها، سپاهیان اسلام را یاری نمایند.

● پناب

تعدادی از برادران بسیج سپاه پاسداران انقلاب‌اسلامی پناب جهت مقابله با متجاوزان بعثی به جبهه‌های نبرد حق علیه باطل اعزام شدند.

● نطنز

بگزارش خبرگزاری جمهوری اسلامی هفته گذشته دو گروه از اعضاء بسیج و سپاه پاسداران انقلاب‌اسلامی نطنز جهت نبرد با کفار بعثی عراق عازم جبهه‌های نبرد حق علیه باطل شدند.

● تبریز

گروه کثیری از جوانان داوطلب از شهرستانهای تبریز، جوی، شبستر، میانه، اسکو در استان آذربایجان شرقی به ندای امام مبنی لبیک گفته و جهت پیوستن بدیگر برادران رزمنده خود عازم جبهه‌های حق علیه باطل شدند.

● خراسان

گزارش خبرنگاران واحد مرکزی خبر حاکیست در پاسخ به ندای رهبر کبیر انقلاب اسلامی ایران گروههای دیگری رزمندگان بسیج و سپاه پاسداران انقلاب اسلامی وجهادگران از شهرهای قوچان، فردوس، اسفراین، سبزوار، طبس، تایباد، دستگردان، مشهد، تربت حیدریه و قاین در میان شعارهای کوبنده و بدرقه گرم اهالی این شهرها راهی مناطق جنگی کشورمان شدند تا در نبرد حق علیه باطل برادران رزمنده خود را یاری دهند.

● یاسوج

گروهی دیگر از کمرسیران بسیج سپاه پاسداران انقلاب اسلامی یاسوج پس از شرکت در نماز جمعه در میان بدرقه گرم و شعارهای کوبنده نمازگزاران جهت مقابله با کفر صدامی راهی جبهه‌های نبرد حق علیه باطل شدند.

● گرگان

در ادامه اعزام نیروهای داوطلب مردمی به جبهه های نبرد حق علیه باطل گروهی از اعضای بسیج سپاه پاسداران گرگان، بندرگز و جان نیمین بمناطق جنگی کشورمان اعزام شدند.

● جهرم

صدها نفر از عاشقان کربلای ابا عبدالله الحسین علیه السلام بواحد بسیج سپاه پاسداران انقلاب اسلامی شهرستان جهرم مراجعه و ثبت نام کرده و به جبهه های نبرد حق علیه باطل داوطلبانه اعزام شدند.

● ملایر

روز گذشته جمع کثیری از داوطلبان جان برکف بسیج سپاه پاسداران انقلاب اسلامی ملایر برای درهم کوبیدن ارتش رو بزوال بعثی صهیونیستی عراق عازم جبهه های جنگ شدند. این گروه پس از شرکت در نماز پرصلابت جمعه و در میان بدرقه گرم و پرشور نمازگزاران عازم جبهه های جنگ شدند.

● طبس

طبس- خبرنگار جمهوری اسلامی. گروهی از اعضای بسیج بخش دستگردان بسیج سپاه شهرستان طبس در میان بدرقه پرشور امت حزب‌الله از مقابل بسیج سپاه با شعارهای کوبنده عازم جبهه‌های نبرد حق علیه باطل شدند.

اردبیل

در پی فتوای امام خمینی فرمانده کل قوا مبنی بر حضور جوانان رزمنده در جبهه‌های جنگ تحمیلی و همزمان با پیروزی رزمندگان اسلام در عملیات محرم صدها تن از اعضای سپاه پاسداران انقلاب اسلامی بسیج سپاه پاسداران ونیروهای مردمی از شهرهای اردبیل، خلخال، گرمی، سراب، نیله سرارومشکین‌شهر در میان بدرقه پرشور اردبیل عازم نبرد با متجاوزان مزدور بعثی عراقی شدند.

● جهرم

جهرم- خبرنگار جمهوری اسلامی: ظرف چند روز اخیر بیش از یکهزار تن از رزمندگان داوطلب در پاسخ به فرمان امام امت توسط واحد بسیج سپاه پاسداران انقلاب اسلامی شهرستان جهرم عازم جبهه‌های نبرد حق علیه باطل شده‌اند.

● اهواز

در پی فتوای تاریخی امام خمینی مبنی بر عزیمت نیروهای حزب‌الله به جبهه‌ها گروهی از حامیان اسلام و مدافعان جمهوری اسلامی از هندیجان و روستاهای حومه عازم جبهه شدند و قبل از عزیمت، حجت‌الاسلام مطهری درباره جنگ از دیدگاه اسلام سخن گفت و آنگاه رزمندگان از زیر قرآن عبور کرده و در میان فریاد رزمندگان اسلام خدا نگهدارتان و خدایا خدایا تا انقلاب مهدی خمینی را نگهدار عازم جبهه‌ها شدند.

● گیلان

در پی فتوای تاریخی امام خمینی فرمانده کل قوا و اطلاعیه مشترک ارتش جمهوری اسلامی ایران و سپاه پاسداران انقلاب اسلامی گروه کثیری از برادران پاسدار اعضای واحد بسیج مستضعفین گیلان و نیروهای داوطلب شهرهای رشت، لاهیجان، آستانه اشرفیه، صومعه سرا، ماسال، جمعه‌بازار و بندر انزلی در میان بدرقه پر شور مردم حزب‌الله این مناطق عازم جبهه‌های نور علیه ظلمت شدند.

● اهر

در لبیک به فرمان امام خمینی فرمانده کل قوا مبنی بر حضور جوانان رزمنده در جبهه‌های جنگ گروهی از برادران عضو بسیج سپاه پاسداران انقلاب اسلامی و نیروهای مردمی از شهرهای اهر و بخش تبریز از توابع شهرستان اردبیل در میان بدرقه پر شور مردم همیشه در صحنه این مناطق عازم نبرد با متجاوزان بعثی عراق شدند.

● کرج

بیش از یکهزار تن از افراد سپاه پاسداران انقلاب اسلامی و بسیج مستضعفین کرج و خومه پیش از ظهر روز شنبه در میان فریاد الله اکبر و مرگ بر آمریکا مردم حزب‌الله و مبارز این شهرستان عازم جبهه‌های نبرد حق علیه باطل شدند.

● دزفول

جمعی دیگر از نیروهای داوطلب دزفول متشکل از برادران سپاه و بسیج عشایر این منطقه در میان بدرقه گرم مردم و شعارهای الله اکبر، لااله الاالله و جنگ جنگ تا پیروزی عازم جبهه های نبرد حق علیه باطل شدند.

● خشت

خشت- خبرنگار جمهوری اسلامی- در پی فتوای اخیر امام و هجوم امت حزب الله به جبهه ها، گروهی از برادران عضو بسیج سپاه خشت نیز در میان بدرقه پرشور مردم مسلمان و همیشه در صحنه این شهر، عازم جبهه های جنگ حق علیه باطل شدند.

● زنجان

بنا به گزارش رسیده در پاسخ به ندای رهبر کبیر انقلاب، سی و هشتمین گروه اعزامی از نیروهای داوطلب مردم زنجان برای مصاف با کفار بعثی از مقابل بسیج مستضعفین زنجان عازم جبهه‌های نبرد حق علیه باطل شدند.

● سمنان

گروه کثیری از برادران بسیج و سپاه پاسداران انقلاب اسلامی سمنان، مهدی شهر، سرخه و شهمیرزاد در میان بدرقه گرم و پرشور امت مسلمان سمنان، جهت یاری به رزم آوران جنگی ناپذیر جبهه‌های سرشار از عشق و حماسه راهی جبهه‌های نور علیه ظلمت شدند.

● راهدان

گروهی از جان سرکفان سپاه پاسداران انقلاب‌اسلامی شهرستانهای راهدان، زابل بعد از اقامه نماز مغرب و عشا عازم جبهه‌های نبرد حق علیه باطل شدند. در مراسم بدرقه عاشقان شهادت جمعی از امت ایثارگر راهدان اعم از برادران اهل تشیع و تسنن با شعارهای کوبنده‌ای خواستار تداوم جنگ تا پیروزی کامل قوای اسلام برارتش بعثی صهیونیستی عراق شدند.

● همدان

در آخرین جمعه از ماه محرم ماه پیروزی خون بر شمشیر گروهی دیگر از جان برکفان بسیج سپاه پاسداران انقلاب اسلامی همدان جهت سرکوب نیروهای متجاوز عراقی و وارد آوردن آخرین ضربات بر پیکر پوسیده این رژیم بعثی صهیونیستی عراق در میان بدرقه گرم مردم شهیدپرور همدان از محل سپاه پاسداران انقلاب اسلامی همدان عازم جبهه‌های نبرد حق علیه باطل شدند.

همچنین در ادامه موج عزیمت جوانان پرشور و انقلابی میهن اسلامیمان به منظور حضور در جبهه‌های پیروزی آفرین نبرد حق علیه باطل و شرکت در سرکوب و نابودی باقی مانده تبعاتهای رژیم متجاوز و بعثی صهیونیستی عراق جمعی از اعضای بسیج، سپاه پاسداران انقلاب اسلامی بخش دیناچ همدان به جبهه‌های غرب و جنوب کشورمان عزیمت کردند.

● گازرون

بمنظور یاری برادران رزمنده سپاه کمرسیر اسلام یک گروه از برادران جهادگر شامل تراشکار، صافکار، مکانیک و راننده ماشینهای سبک و سنگین، راهی مناطق جنگی شدند.

«بسمه تعالی»

آگهی استخدام

نیروی دریائی ارتش جمهوری اسلامی ایران تعدادی متخصص فنی بعنوان غیرنظامی دررشته‌های مشروحه زیر را ازطریق آزمایش و مصاحبه استخدام مینماید، از کسانیکه واجدشرایط زیرمیباشند دعوت میشود از تاریخ انتشارآگهی بمدت ده رو، بمدیریت استخدام نیروی دریائی واقع درخیابان قائم‌مقام فراهانی بالاتر از بیمارستان تهران کلینیک مراجعه فرمایند.

شرایط:

۱- تابعیت دولت جمهوری اسلامی ایران
۲- معتقد ومؤمن به انقلاب اسلامی ایران و ولایت فقیه
۳- مدیون بدین مبین اسلام یایکی از ادیان پذیرفته شده درقانون اساسی
٤- نداشتن پیشینه کیفری و عدم معروفیت بفساد اخلاق و عقیده
۵- حداکثر سن برای داوطلبین ٤۰سال تمام
٦- داشتن صحت و سلامت کامل برابرگواهی بهداری نیروی دریائی
۷- داشتن برگ پایان خدمت وظیفه عمومی یامعافیت قانونی (غیر از معافیت پزشکی)
۸- شاغل، بازنشسته و اخراجی وارتشیها و سازمانهای وابسته نباشد.

ردیف	تخصص	حداقل مدرک تحصیلی	سابقه کار	نوع استخدام	محل خدمت
۱-	مهندس برق و الکترونیک	لیسانس	۵سال درسیستم تابلوهای کنترل برق	رسمی	بندرعباس
۲-	مهندس برق و الکترونیک	لیسانس	۵سال کاردرتعمیرات‌الکترونیکی	رسمی	بندرعباس
۳-	مهندس برق و الکترونیک	لیسانس	۵سال کاردرتعمیر ماشینهای الکتریکی موتور و ژنراتور	رسمی	بندرعباس
٤-	مهندس مکانیک	لیسانس	۵سال کار کارگاهی		
۵-	اهنگر خودروهای سنگین	ششهابتدائی	" " " " " "	رسمی	بندرعباس
٦-	نجار	ششهابتدائی	" " " " " "	رسمی	بندرعباس
۷-	برقکار فشار قوی	ششهابتدائی	" " " " " "	رسمی	بندرعباس
۸-	راننده پایه یکم	ششهابتدائی	" " " " " "	رسمی	بندرعباس
۹-	تعمیرکار ماشین‌آلات سنگین	ششهابتدائی	" " " " " "	رسمی	بندرعباس
۱۰-	راننده ماشین‌آلات سنگین	ششهابتدائی	" " " " " "	رسمی	بندرعباس
۱۱-	شیشه بر	ششهابتدائی	" " " " " "	رسمی	بندرعباس
۱۲-	باطری ساز	ششهابتدائی	" " " " " "	رسمی	بندرعباس
۱۳-	متخصص والو	ششهابتدائی	" " " " " "	رسمی	بندرعباس
١٤-	مهندس مکانیک	لیسانس	کنترل وکیفیت امورمکانیکی	رسمی	بندرعباس
۱۵-	مکانیک بنزینی	ششهابتدائی	کنترل و کیفیت امورمکانیکی	رسمی	چابهار
١٦-	مکانیک دیزلی	ششهابتدائی	کنترل و کیفیت امورمکانیکی	رسمی	چابهار
۱۷-	باطری ساز	ششهابتدائی	کنترل و کیفیت امورمکانیکی	رسمی	چابهار
۱۸-	سرویسکار	ششهابتدائی	کنترل و کیفیت امورمکانیکی	رسمی	چابهار
۱۹-	پنچرگیر	ششهابتدائی	کنترل وکیفیت امورمکانیکی	رسمی	چابهار
۲۰-	صافکار	ششهابتدائی	کنترل وکیفیت امورمکانیکی	رسمی	چابهار
۲۱-	نقاش اتومبیل	ششهابتدائی	کنترل و کیفیت امورمکانیکی	رسمی	چابهار
۲۲-	برقکار فشار قوی	ششهابتدائی	کنترل و کیفیت امورمکانیکی	رسمی	چابهار
۲۳-	لوله‌کش	ششهابتدائی	کنترل و کیفیت امورمکانیکی	رسمی	چابهار
٢٤-	تعمیرکار یخچال و سردخانه	ششهابتدائی	کنترل و کیفیت امورمکانیکی	رسمی	چابهار
۲۵	نجار	ششهابتدائی	کنترل وکیفیت امورمکانیکی	رسمی	چابهار
۲٦-	جوشکار عمومی	ششهابتدائی	کنترل و کیفیت امورمکانیکی	رسمی	چابهار
۲۷-	تعمیرکار کولر گازی	ششهابتدائی	کنترل وکیفیت امورمکانیکی	رسمی	چابهار
۲۸-	مهندس ماشین‌آلات کارگاهی	لیسانس	۵ سال	قراردادی	بندرعباس
۲۹-	مهندس مکانیک عمومی	لیسانس	۵ سال	قراردادی	بندرعباس
۳۰-	مهندس ماشین‌آلات کارگاهی	لیسانس	۵ سال	قراردادی	بندرعباس
۳۱-	متخصص سیستم تهویه ویخچال	باهرمدرک‌تحصیلی	۵ سال	قراردادی	بندرعباس
۳۲-	مکانیک عمومی (متخصص در تعمیرات شافت‌وپروانه‌کشتی	باهرمدرک‌تحصیلی	۵ سال	قراردادی	بندرعباس
۳۳-	مکانیک عمومی(متخصص درتعمیر پمپ و والو کشتی)	باهرمدرک‌تحصیلی	۵ سال	قراردادی	بندرعباس
۳٤-	فرزکار و تراشکار	باهرمدرک‌تحصیلی	۵ سال	قراردادی	بندرعباس
۳۵-	متخصص موتورهای دیزل‌دریائی	باهرمدرک‌تحصیلی	۵ سال	قراردادی	بندرعباس
۳٦-	متخصص گیربکس(جعبه‌دنده)	باهرمدرک‌تحصیلی	۵ سال	قراردادی	بندرعباس
۳۷-	مدلساز	باهرمدرک‌تحصیلی	۵ سال	قراردادی	بندرعباس
۳۸-	متخصص موتو ژنراتورهای برقی باتجربه درسیم‌پیچی	باهرمدرک‌تحصیلی	۵ سال	قراردادی	بندرعباس
۳۹-	طراح ورسام(مکانیکی)	باهرمدرک‌تحصیلی	۵ سال	قراردادی	بندرعباس
٤۰-	راننده جرثقیل‌های سنگین‌چرخ‌دار	باهرمدرک‌تحصیلی	۵ سال	قراردادی	بندرعباس
٤۱-	ریگر	باهرمدرک‌تحصیلی	۵ سال	رسمی	نوشهر
٤۲-	ماشین‌نویس فارسی‌ولاتین (مرد)	دیپلم	۵ سال	رسمی	نوشهر
٤۳-	متخصص ظهور عکس و فیلم	دیپلم	۵ سال	رسمی	نوشهر
٤٤-	خطاط ورسام	دیپلم	۵ سال	رسمی	نوشهر
٤۵-	راننده پایه یکم	ششهابتدائی	۵ سال	رسمی	نوشهر
٤٦-	راننده جرثقیل ۳تا۲۰تن	ششهابتدائی	۵ سال	رسمی	نوشهر
٤۷-	راننده بولدوزر	ششهابتدائی	۵ سال	رسمی	نوشهر
٤۸-	مکانیک بنزینی	ششهابتدائی	۵ سال	رسمی	نوشهر
٤۹-	مکانیک دیزلی	ششهابتدائی	۵ سال	رسمی	نوشهر
۵۰-	تعمیرکار برق و باطری‌واتومبیل	ششهابتدائی	۵ سال	رسمی	نوشهر
۵۱-	گلگیرساز و صافکار	ششهابتدائی	۵ سال	رسمی	نوشهر
۵۲-	نقاش اتومبیل	ششهابتدائی	۵ سال	رسمی	نوشهر
۵۳-	جوشکار برق	ششهابتدائی	۵ سال	رسمی	نوشهر
۵٤-	متصدی پمپهای آب مخازن و فاضلاب	ششهابتدائی	۵ سال	رسمی	نوشهر
۵۵-	قفل ساز	ششهابتدائی	۵ سال	رسمی	نوشهر
۵٦-	تعمیرکار شوفاژ	ششهابتدائی	۵ سال	رسمی	نوشهر
۵۷-	تعمیرکار پمپ	ششهابتدائی	۵ سال	رسمی	نوشهر
۵۸-	استادکار ریخته‌گری	ششهابتدائی	۵ سال	رسمی	نوشهر
۵۹-	مدلساز	ششهابتدائی	۵ سال	رسمی	نوشهر
٦۰-	جوشکار گاز وکاربیت	ششهابتدائی	۵ سال	رسمی	نوشهر
٦۱-	ورقکار و حلبی‌ساز	ششهابتدائی	۵ سال	رسمی	نوشهر
٦۲-	سراج	ششهابتدائی	۵ سال	رسمی	نوشهر
٦۳-	نانوا	ششهابتدائی	۵ سال	رسمی	نوشهر
٦٤-	خمیرگیر	ششهابتدائی	۵ سال	رسمی	نوشهر
٦۵-	چانه‌گیر	ششهابتدائی	۵ سال	رسمی	نوشهر
٦٦-	ارایشگر	ششهابتدائی	۵ سال	رسمی	نوشهر
٦۷-	پرسکار	ششهابتدائی	۵ سال	رسمی	نوشهر
٦۸-	مهندس تأسیسات	لیسانس	سه سال	غیررسمی	بوشهر
٦۹-	مهندس درامورازمایشگاه (اب-تصفیه- فاضلاب- آب‌شیرین‌کن)	لیسانس	سه سال	غیررسمی	بوشهر
۷۰	تکنیسین برق فشارقوی و بالاتر	ششهابتدائی	۵ سال	غیررسمی	بوشهر
۷۱-	متخصص درامور سیم‌پیچی الکترو موتورهای تک‌فاز و سه‌فاز وبالاتر	ششهابتدائی	٦ سال	غیررسمی	بوشهر
۷۲-	متخصص درامورتعمیر یخچال وبالاتر	ششهابتدائی	۵ سال	غیررسمی	بوشهر
۷۳-	متخصص درامورتعمیر کولرگازی وبالاتر	ششهابتدائی	۵ سال	غیررسمی	بوشهر
۷٤-	تعمیرکار ماشین‌آلات سنگین (لودر -بلدوزر -گریدر- جرثقیل) وبالاتر	ششهابتدائی	۵ سال	غیررسمی	بوشهر
۷۵-	تکنیسین تعمیرات جیلر وبالاتر	ششهابتدائی	۵ سال	غیررسمی	بوشهر
۷٦-	اپراتور تعمیر اسانسور وبالاتر	ششهابتدائی	۵ سال	غیررسمی	بوشهر
۷۷-	اپراتور تهویه مطبوع وبالاتر	ششهابتدائی	۵ سال	غیررسمی	بوشهر
۷۸-	تعمیرکار ژنراتور وبالاتر	ششهابتدائی	۵ سال	غیررسمی	بوشهر
۷۹-	تکنیسین تعمیرات مکانیکی، تصفیه‌خانه فاضلاب وبالاتر	ششهابتدائی	۵ سال	غیررسمی	بوشهر
۸۰-	سراج	ششهابتدائی	۵ سال	رسمی	بوشهر
۸۱-	تعمیرکار سیستم انتقال‌نیرو وبالاتر	ششهابتدائی	۵ سال	رسمی	بوشهر
۸۲-	تراشکار	ششهابتدائی	۵ سال	رسمی	بوشهر
۸۳-	تعمیرکار و سیم‌پیچ دینام و استارت وبالاتر	ششهابتدائی	۵ سال	رسمی	بوشهر
۸٤-	مهندس مکانیک	لیسانس	حداقل ٤سال کاردرسازمانهای هواپیمائی واشنائی‌بزبان انگلیسی	رسمی	تهران
۸۵-	مهندس برق و الکترونیک	لیسانس	حداقل ٤سال کاردرسازمانهای هواپیمائی و آشنائی‌بزبان‌انگلیسی	رسمی	تهران
۸٦-	مهندس مکانیک	لیسانس	۵سال دررشته مربوطه و اشنائی بزبان انگلیسی	رسمی	تهران
۸۷-	مهندس برق و الکترونیک	لیسانس	۵سال دررشته مربوطه و اشنائی بزبان‌انگلیسی	رسمی	تهران

صدای شما

۱۸-۳۰٦۱۱۱ داخلی (۰۵)
از ساعت ۲ الی ۷ بعدازظهر

قابل توجه شهرداری منطقه ١٤

شهرداری ناحیه ١٤ آنچنان که وظیفه شرعی و مدنی حکم میکند به محدوده خود رسیدگی نمیکند و در جواب اعتراضات و نامه‌های مردم فقط سکوتی اختیار کرده که در جهت افراد خاصی است زیرا در خیابان ۱۷ شهریور انتهای باغ شریعتی مقابل گرمابه شهابی شخصی بدون جواز هر روز صبح و عصر بدون رعایت حال اهالی و همچنین بهداشت عمومی اقدام به ذبح گاو و گوسفند میکند که نتیجتا خون و کثافات جاری در جوی آب تمامی اهالی خیابان انادر را به فغان آورده و بار هم شهرداری دوگوش خود را محکم گرفته است.

اهالی خیابان انادر

تقدیر و تشکر از تلاش شبانه روز

حدود دوماه است برادر مجروحم در بیمارستان امیرالمومنین شهر آراء به همراه دیگر مجروحین که اکثرا بسیجی هستند بسر می‌برد رسیدگی آقایان دکترها و پرستاران این بیمارستان واقعا تحسین برانگیز است و در این مدتی که برای سپردن برادرم و دیگران به آنجا می‌روم شاهد تلاش شبانه روزی آنها هستم خواستم از طرف برادر بسیجی و دیگر همزمان مجروحش در بیمارستان و همچنین از طرف خودم از تمام این فرشتگان سپیدپوش تشکر کنم

مکارچیان

- نباید روزی که از ارمان خون شهیدان منحرف شویم

ضمن تشکر از برخی خدمات‌آموزش و پرورش به آقای پرورش عرض می کنم در دبیرستان دخترانه شهید سالای در چهارراه پاس ضمن اینکه معلم مرد برای تدریس آورده‌اند از چادر سر کردن خواهران هم در سر کلاس ایشان ممانعت به عمل می آورند نباید روزی که از ارمان خون خواهران شهید ۱۷ شهریور منحرف سویم.

خواهر یکی از شهداء

- استفاده مجدد برای صرفه‌جوئی

در روز تعداد زیادی ظروف پلاستیکی با شکل و نوع مختلف بعد از مصرف محتویاتش به دور ریخته می‌شود لازم است با محاصره اقتصادی این قدرتها و همچنین صرفه‌جوئی در مصرف امکان بار گرداندن قوطی‌های خالی به فروشنده و استفاده مجدد آن را توسط کارخانه مربوطه فراهم کرد

محمد حسین زاده

شماره تلفنهای اطلاعات روزنامه جمهوری اسلامی
۱۸- ۳۰٦۱۱۱

بسمه تعالی

آگهی انتخابات اتحادیه صنف آهنسازان تهران
قابل توجه:

باستناد مواد ۱۰ و ۱۱ آئین نامه اجرایی انتخابات اتحادیه های صنفی تهران مصوب جلسه مورخ ۵۹/۵/۱۵ هیئت عالی نظارت مستندا ماده ٥٤ قانون نظام صنفی از کلیه اعضاء صنف آهنسازان تهران تقاضا میگردد بمنظور برگزاری انتخابات و اخذ رای داوطلبان عضویت در هیئت مدیره صنف خود که صلاحیت و سوابق صنفی و اجتماعی آنها به تائید مقامات وزارت بازرگانی رسیده است بشرح ذیل اعلام میگردد:

۱-مرتضی مسعودی
۲-سید محمد محمودی خره
۳-حسن اسمی خانی
٤-مرتضی زنگار رامشه
۵-حسین صدوقی بی بی
٦-محمد زاد عاج پیشه
۷-مصطفی زنگار رامشه
۸-حسن کیهانی
۹-حسن علی طالبی رامشه
۱۰-عباس عبدالله زاده
۱۱-محمد رضا اکبری
۱۲-محمد حسین ملا زاده
۱۳-فضل الله استاد طاهری
١٤-محمد علی سر قدیرپور
۱۵-احمد(امیر) ریاحی فرد
۱٦-علی کاظمی
۱۷-علی اصغر زمه دان
۱۸-عنایت سلیمی
۱۹-بهرام منتظری علیایی
۲۰-حسن حسن خانی محد آبادی
۲۱-ولی الله مددی نیا
۲۲-سید جلال موسوی
۲۳-علی اکبر امین آزاد

با در دست داشتن پروانه کسب و یا کارت شناسائی در روز سه شنبه ٦۱/۹/۹ شخصاً از ساعت ۲ تا ۵ به نشانی خیابان ۱۵ خرداد کوچه تکیه دولت کمیته امور صنفی اطاق ۱۷ مراجعه و از بین اسامی داوطلبان واحد شرائط فوق فقط میتوانند برای انتخاب ۹ نفر رای خود را بطور خوانا بصندوق بریزند ضمناً بموجب ماده ۲۵ همین آئین نامه هرگاه در ورقه رای بیش از حد مقرر اسم نوشته شده باشد این رای از درجه اعتبار ساقط است.

و باستناد ماده ۲۸ آئین‌نامه اجرائی انتخاب هریک از افراد صنفی که نسبت بسوء جریان و نحوه انتخابات معترض باشند میتوانند ظرف ۳ روز اعتراض خود را کتبا با قید دلیل و مدرک بانجمن نظارت‌تسلیم نمایند انجمن نظارت مکلف است ظرف پانزده روز به اعتراضات رسیدگی و نتیجه را اعلام دارد تصمیم انجمن نظارت دراین مورد قطعی خواهد بود

و همچنین بموجب تبصره یک از ماده ۱۵ آئین نامه اجرائی انتخابات اتحادیه های صنفی تهران دادن وکالت و یا اعزام نماینده برای دادن رای مطلقاً ممنوع است

انجمن نظارت مرکزی انتخابات اتحادیه‌های صنفی تهران

بسمه تعالی

آگهی انتخابات اتحادیه صنف صحاف و آلبوم ساز و کارتن ساز
قابل توجه:

باستناد مواد ۱۰ و ۱۱ آئین‌نامه اجرایی انتخابات اتحادیه‌های صنفی تهران مصوب جلسه مورخ ۵۹/۵/۱۵ هیئت عالی نظارت مستنداً ماده ٥٤ قانون نظام صنفی از کلیه اعضاء صنف صحاف و آلبوم ساز و کارتن‌ساز تقاضا میگردد بمنظور برگزاری انتخابات و اخذ رای داوطلبان عضویت در هیئت مدیره صنف خود که صلاحیت و سوابق صنفی و اجتماعی آنها به تائید مقامات وزارت بازرگانی رسیده است بشرح ذیل اعلام میگردد:

۱- مجید محمد حسینی
۲- سید سجاد شجره
۳- رضا باوفا
٤- علیرضا مهدوی حاجی
۵- امرالله حسینی
٦- سیدمحمد همایون همدانی
۷- تقی شجاعی
۸- محمد معمر
۹- سیدعلی موسوی داویجانی
۱۰- احمد علی حداد تهرانی
۱۱- مرتضی درویش مفرد کاشان
۱۲- علی صرابی
۱۳- محمدحسین لوئی مقدم
١٤- جعفر کی منش
۱۵- حسین کرپمراده دولت‌آبادی
۱٦- سیدمحمود صادقی
۱۷- شاه‌حسین محمدی خوشبخت
۱۸- احمد نظری
۱۹- علی اصغر طاووسی
۲۰- بمانعلی باقری حسن‌آبادی
۲۱- حسین پرتو دوش
۲۲- محبی ترابی
۲۳- حسن کمالی
٢٤- محمدتقی رحمانی
۲۵- علی اکبر کربلایی مجید (اکبر مجیدی)
۲٦- حسین جهانشاهی
۲۷- محسن ابراهیمی

با در دست داشتن پروانه کسب و یا کارت شناسائی در روز سه‌شنبه ٦۱/۹/۱٦ شخصاً از ساعت ۲ تا ۵ به نشانی خیابان ۱۵ خرداد کوچه تکیه دولت کمیته امور صنفی اطاق ۱۷ مراجعه و از بین اسامی داوطلبان واحد شرائط فوق فقط میتوانند برای انتخاب ۹ نفر رای خود را بطور خوانا بصندوق بریزند ضمناً بموجب ماده ۲۵ همین آئین نامه هرگاه در ورقه رای بیش از حد مقرر اسم نوشته شده باشد این رای از درجه اعتبار ساقط است.

و باستناد ماده ۲۸ آئین‌نامه اجرائی انتخاب هر یک از افراد صنفی که نسبت بسوء جریان و نحوه انتخابات معترض باشند میتوانند ظرف ۳ روز اعتراض خود را کتبا با قید دلیل و مدرک بانجمن نظارت تسلیم نمایند انجمن نظارت مکلف است ظرف پانزده روز به اعتراضات رسیدگی و نتیجه را اعلام دارد تصمیم انجمن نظارت در این مورد قطعی خواهد بود

و همچنین بموجب تبصره یک از ماده ۱۵ آئین نامه اجرائی انتخابات اتحادیه‌های صنفی تهران دادن وکالت و یا اعزام نماینده برای دادن رای مطلقاً ممنوع است

انجمن نظارت مرکزی انتخابات اتحادیه‌های صنفی تهران

عارفی در حضور

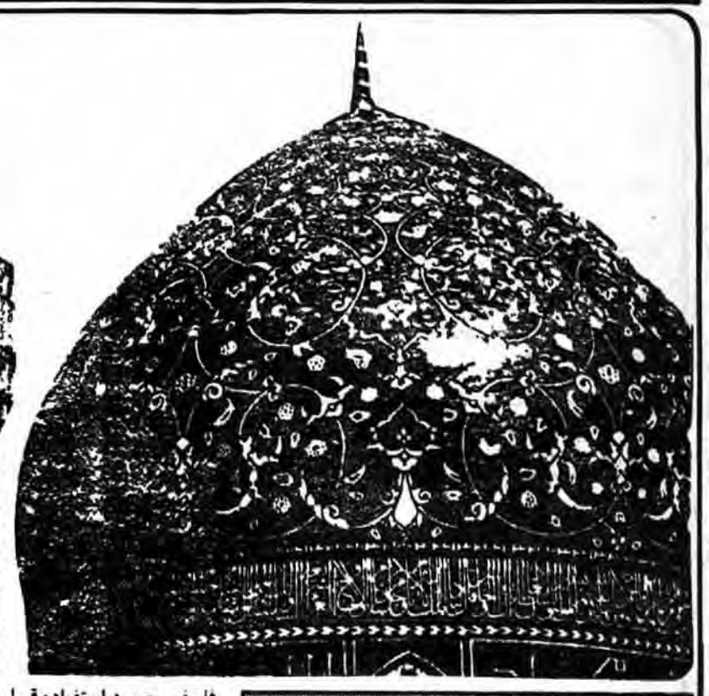

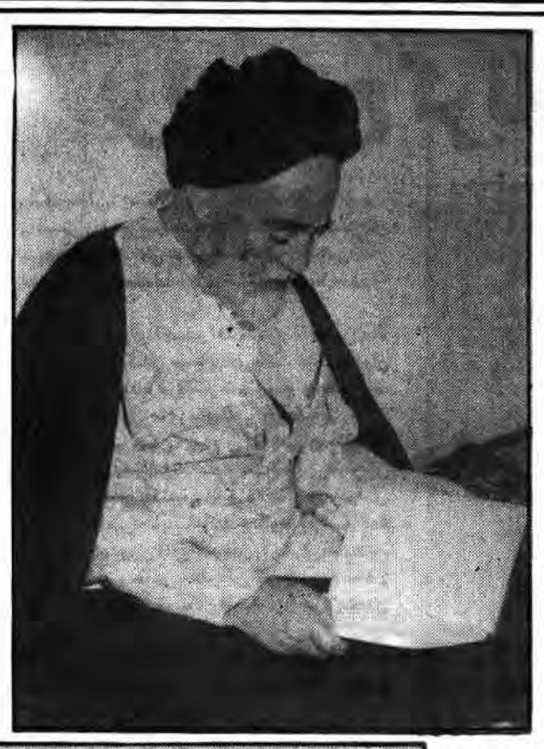

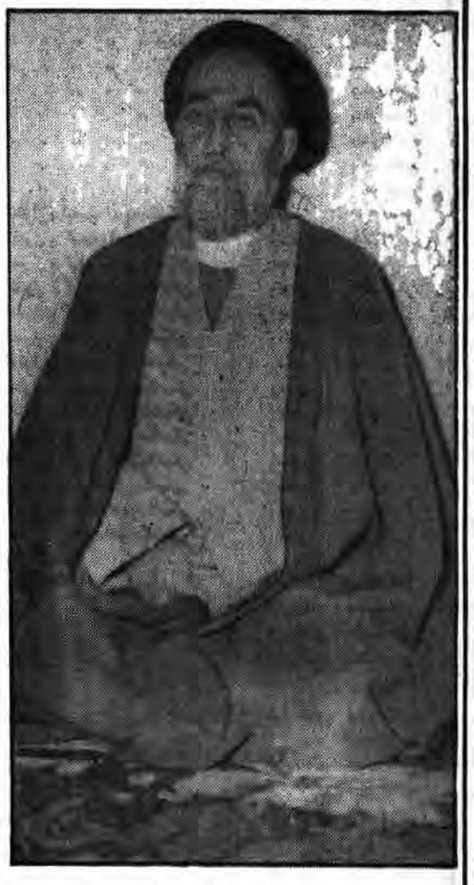

بسم‌الله‌الرحمن‌الرحیم

برای درک مقام علمی استاد مرحوم علامه طباطبائی رضوان‌الله تعالی علیه نزدیکی از شاگردان‌برجسته آنمرحوم رفتیم تاسراغی از دریای مواج علم و عمل بیابیم و شناختی از یک دانشگاه درپیکر یک تن پیدا کنیم از اینرو خدمت برادر حجةالاسلام والمسلمین دکتر احمدی رسیدیم و ضمن تازه‌کردن داغی عظیم به سوزش شمع درفراغ یار نشستیم و چه باشکوه بود هنگامی که جلوه‌هائی از علم و دقت علمی استاد را در شاگرد احساس می‌کردیم

س: ابتدائا قدری پیرامون نقش تحول آفرین استاد مرحوم علامه طباطبائی در زمینه مباحث فلسفی و نوآوری‌های ایشان در این خصوص را توضیح بفرمائید؟

بسم الله الرحمن الرحیم

ج: استاد رضوان الله علیه در یک برهه از زمان وارد شده بودید که ضرورت اقتضاء می‌کرد که به مباحث فلسفی متناسب با نیازمندیهای عصر بپردازند یعنی اگر فلاسفه قبل از ایشان مثل مرحوم حاجی سبزواری و مرحوم آخوند ملاصدرا و بزرگان فلسفه قبل از ایشان بر یک سلسله مباحث خاص فلسفی کار می‌کردند که با متکلمین درگیر بودند یا مسائلی بود که خیلی درگیری با معاصرینشان نداشتند عصر ایشان اقتضاء می‌کرد که همان مایه‌های فکری و فلسفی را بگیرند و از آنها در واقع از آن اصول و مبانی یک اساسی بسازند یک فروعی یک ساختمانها و بناهائی بسازند که نیازهای عصر جدید را برطرف کند بعبارت دیگر ایشان مبانی را از قدماء می‌گرفتند و اشکالاتی را که از طرف ماتریالیسم و فلاسفه اروپائی در عصر حاضر متوجه مبانی اعتقادی الهیون و آن مبانی می‌شد، اشکالها و ایرادها را جواب می‌دادند مثلا ماتریالیسم قبلا اینجور مطرح نبوده بخصوص ماتریالیسم دیالتیک که در زمان ایشان مطرح بود و نوشته‌های ارانی و حرفهائی که تازه از غرب آمده بود. بخصوص توسط توده‌ایها و ماتریالیستهای طرفدار شرق و مکتبهای اینجوری اینها بالاخره قبلا به این صورت مطرح نبودند ایشان با توجه به آن مبانی اشکالهای این مکتبها را بخوبی جواب دادند و نمونه‌اش را در اصول فلسفه و روش رئالیسم می‌بینید بعد از همین مبانی و بخصوص اصالت وجود مرحوم ملاصدرا که ایشان استاد و صاحبنظر بودند در این زمینه ایشان از اینها استفاده می‌کردند در معارف دینی در مبانی اعتقادی و آن بحثهائی که باکربن و امثال ایشان داشتند وحاصلش آن مجله سالانه مکتب تشیع است که آقای هاشمی رفسنجانی و مرحوم باهنر و چندتن از فضلا آن وقت منتشر می‌کردند سالانه مکتب تشیع آنوقت راجع به این مباحث است که در حقیقت یک سلسله مبانی فلسفی مورد استفاده قرار گرفته و بر آن مبانی یک سلسله مسائل اعتقادی توجیه و تبیین شده است و اما در نوآوری‌ها، در خود شیوه ایشان نوآوری وجود داشت و نبود، در تدریس و دربرخوردش در پروراندن شاگرد توجه به روح شاگرد تعداد شاگرد در تمام اینها شیوه‌اش واقعا شیوه ابتکاری بود.

*** بسیاری از متدینین و فقها که با فلسفه سر ناسازگاری داشته‌اند و طردش کرده‌اند بخاطر این بوده که فلاسفه گاهی بلند پروازی کرده‌اند و استاد علامه طباطبائی (ره) حد و حدود اینها را تعیین میکرد که پای عقل تا اینجاست، این هم جای دین است و اینها هر دو مکمل یکدیگرند.**

که انسان بعد از یک مدتی حس می‌کرد تحت کفالت و سرپرستی علمی یک مرد بزرگ قرار گرفته و از لحاظ ابتکار ایشان از همان فلسفه رائج مرحوم ملاصدرا یک سلسله مسائل ابتکاری از قبیل «وجود رابط» که حالا در اینجا جای بحثش نیست و مانند اینها را درآوردند و درنهایه الحکمه با وضوح اهل فضل می‌بینند که چگونه مسائل بصورت مدونی از هم دیگر منشعب شده متفرع شده مباحث بعد برمسائل قبلی و یک ارتباط فکری منسجم خاص که در گذشته اینطور نبوده است.

س- مرحوم استاد در بیان ساده و روان مشکلات فلسفی که اذهان عادی و معمولی قادر بدرک آنها نیستند اقداماتی داشته‌اند شما ضمن توضیح پیرامون این مسئله مصادیقی از آنرا ذکر فرمائید؟

البته ایشان بیانشان بسیار رسائی بود یعنی مطلب را آنقدر خوب بیان می‌کردند که شاگردان تازه وارد درس ایشان هم کاملا مطلب را درک می‌کردند. خود پرداختن به مسائل مطرح شده در اصول فلسفه با کمک حواشی که مرحوم استاد مطهری شهید رضوان‌الله تعالی علیه زده خوب نشان می‌دهد که استاد آن مسائل را جوری عرضه می‌کند که بتواند نیازها را برطرف کند، بعبارت دیگر مبانی فلسفی را نزدیک می‌کند به فهم که البته با حواشی مرحوم آقای مطهری که طبعا حاشیه همیشه کارش توضیح متن است خوب روشن می‌شود شاگردها خوب بیان را درک می‌کردند و نوشته هم نوشته‌ای است که هرچند آنچنان عامه فهم نیست ولی بهرحال مبانی پیچیده فلسفی را به فهم نزدیک کرده است و در سایر نوشته‌ها هم بخصوص در بدایة الحکمه و نهایة الحکمه که عربی هستند و همینطور برخی از آثار ایشان در فارسی و عربی و حواشی که به اسفاردارند بیان بقدری رسا است که انسان همینطور از دور که مشغول خواندن می‌شود می‌فهمد که مثلا حواشی ایشان به حاشیه مرحوم حاجی سبزواری کاملا فرق دارد و این بیان، بیان ساده‌ایست، البته عامه فهم به آن معنی متداول که بیائیم مسائل فلسفی را خیلی خیلی ساده‌اش بکنیم که افراد عامی هم بفهمند این طور نمی‌شود گفت هست ولی در عین حال قدم خیلی نزدیکی برداشته شده است در فارسی برای اینکار و در عربی بیشتر.

س: پیرامون بایدها و هستها در میان فلاسفه اختلاف آراء و تفاوت نظر وجود دارد شما ضمن توضیحی کوتاه پیرامون هریک نظر استاد را در خصوص این مورد خاص بفرمائید؟

ج: بایدها و هستها در فلسفه متداول به عنوان همان حکمت عملی و حکمت نظری مطرح‌شده‌است. بایدها همان حکمت عملی است و هستها حکمت نظری بعبارت دیگر دریک جا اثبات می‌کند که یک چیزی وجوددارد اما نمی‌گوئیم حالا باید چکار کرد یعنی اینکه ما باید چه بکنیم مطرح نیست و یک جا می‌گوئیم باید بفرض نیکی کرد و... استاد رضوان‌الله علیه این بحث را دراصول فلسفه ضمن فصل مشیعی بایدها را بوجهی ریشه‌اش را در هستها می‌داند. یعنی اینطور نیست که بایدها همینطور مسائل گزافی باشد بلکه باید بالاخره یک ریشه‌ای در هست دارد یک وقت هست که ما همینطور وقتی می‌گوئیم بایدایکار بشود می‌گوئیم خوب به چه دلیل باید اینجور بشود با واقعیت کاری نداریم و خواستهای انسان را درواقع با اراده انسان محدودش می‌کنیم یک وقت هم هست که نه این باید بهرحال یک ریشه در آن واقعیت خارجی و در هستها دارد ایشان معتقدند که این باید و به عبارت دیگر اعتباریات سرانجام ریشه درخود واقعیت و خود هستها دارند این بخش احکام اعتباری و یا اعتباریاتی که دراصول فلسفه دراواخر جلد دوم آمده فصل بسیار سودمند ومشبعی است و مرحوم آقای مطهری می‌گفتند که این از ابتکارات استاد است و درکمتر جائی بدین صورت آمده گویا مرحوم آشیخ محمدحسین کمپانی اصفهانی یک مقداری دراصول مباحثی دارند تقریبا نزدیک به این جهت می‌شود آنچه من یادم هست که مرحوم مطهری می‌گفتند ولی به این صورت منحصر به ایشان است و کسی تاکنون یک چنین ابتکاری نداشته است که این مقدار مسائل اعتباری و مسائل واقعی و حقیقی را فرق بگذارد و بعد اینها را چگونه می‌شود به هم ارجاع کرد کسی تاکنون این کاررا به این صورت نکرده است

س: همانگونه که مطلعید جلد چهارم اصول فلسفه و روش رئالیسم که استاد شهید مطهری پاورقیهائی بدان افزوده است تاکنون بچاپ نرسیده، علت عدم چاپ جلد مذکور از این مجموعه نفیس چیست؟

ج: کتاب اصول فلسفه در چهارده مقاله تنظیم شده و مرحوم استاد همان سالهای اول این مقالات را نوشته بوده و تمام کرده بود آقای سید هادی خسروشاهی این چهارده مقاله را حداگانه بنام اصول فلسفه و رئالیسم دریک جلد چاپ کرده‌اند وچندین سال هم هست که چاپ شده این چهارده مقاله را مرحوم آقای مطهری رضوان‌الله علیه حاشیه بدان زده بعضی از حواشی درسال ۳۲ چاپ شده گویا جلد اول و دوم آن در سال ۳۲ باشد سه جلد آن در سالهای قبل از سال ۳۵ حاشیه زده شد چندین بار چاپ شد و مرحوم آقای مطهری برای نوشتن جلد چهارم و پنجم خیلی وقت صرف کرد و خیلی فاصله انداخت البته یک مقداری خودش کار علمی داشت، تدریس داشت در دانشگاه و موفق نبودند ونمی‌شدند که زودتر اینکاررا تمام کنند دراین اواخر جلد پنجم را هم حاشیه زدند و تمام کردند ولی جلدچهارم که مباحث مربوط به قوه و فعل و درواقع مباحث بسیار مهم فلسفه ملاصدرا است که بحث حرکت هم در آنجا می‌آید و نظریه در مورد حرکت جوهری که از مهمترین آرا و مهمترین نظریه ایشان در فلسفه است وخیلی ریشه و مبنای فلسفه اسلامی را تغییر داده در همان بحث حرکت است این بحث حرکت را مرحوم آقای مطهری خیلی وقت صرفش کرد وحتی من شنیدم که یک مقداری فیزیک خوانده بودند برای فهم مباحث حرکت و یکی دو سال هم این اواخر می‌آمدند قم و روزهای پنجشنبه و جمعه قم می‌ماندند و حرکت اسفار را درس می‌دادند که الان نوارهای آن مورد استفاده طلاب است بحث حرکت را در آنجا تدریس کردند یکمدت هم پرداختند به فلسفه هگل و برای عده‌ای دیگر در قم باز فلسفه هگل را تدریس می‌کردند باز غرضشان این بود که مسائل

*** فیلسوف اصالةالحسن نمیتواند در اسلام جائی داشته باشد**
*** فلاسفه اسلامی عموماً ایده‌آلیسم، ماتریالیسم، سوفیسم و این مکتب‌های مختلف فلسفی که یک سرشان به الحاد است اینها را نفی کرده‌اند**
*** فیلسوف الهی معتقد است که درکشف مسائل تاآنجا که عقل می‌فهمد دنبالش میروم وهرجا که ماندم تسلیم دین میشوم**

می‌کردم این مدت ایشان پرداختند به تدریس حرکت و بررسی حرکت و برای اینکه آن پاورقی‌ها را خوب تنظیم کنند و خوب جا بیندازند

تعمقی درشان بعمل بیاورند بنابراین زحمت زیادی ایشان کشیدند و طبعا یادداشتهایش هم باید موجود باشد بعد از شهادت ایشان عده‌ای از دوستان مدتی دنبال این بودند که این یادداشتها را تنظیم کنند که من خبر ندارم به کجا رسیده ولی مرحوم آقای مطهری در فکر این بودند که این جلد چهارم را هم تقسیم بکنند ولی شهادتشان مانع قطع این رشته شد و در نتیجه جلد چهارم بدون پاورقی همانطور ماند.

*** نحوه تحلیل اعتباریات و واقعیات که در اواخر جلد دوم اصول فلسفه آمده است بنظر استاد مطهری تاکنون سابقه نداشته و ابتکار استاد علامه طباطبائی بوده است.**
*** شهادت استاد مطهری زحمات فراوان این بزرگوار را دراتمام پاورقی‌ها و چاپ جلد چهارم اصول فلسفه و روش رئالیسم بی نتیجه گذاشت لیکن امید است بتوان از روی یادداشت‌های استاد این جلد را نیز با پاورقی‌های مربوطه ارائه داد.**
*** یک فیلسوف الهی و یک فیلسوف مادی از همه نظر با یکدیگر متفاوتند.**

واین یک خسران است بنابراین آنچه که مرحوم استاد نوشته‌اند آن چهارده مقاله تماما چاپ شده واز همان آغاز هم نوشته شده بود و آنچه که مربوط به پاورقی‌هاست که چهار جلد آن به همین صورت که می‌بینید نوشته شده وچاپ شده و جلد چهارم آن مانده است.

س: جایگاه فلسفه در مجموعه اعتقادات اسلامی و بخصوص تفکرات شیعی کدام است؟

ج: راجع به خود فلسفه آراء مختلف وجود دارد که اصولا فلسفه چیست؟ و تا چه اندازه می‌تواند حقائق را تبیین کند؟ در تعریف فلسفه گفته‌اند و در بین فلاسفه اسلامی معروف است که صیروت الانسان عالما عقلیا مضاهما للعالم العینی تا انسان یک عالم عقلی بشود که مضاهی مشابه عالم خارج شود و در مکتبهای غربی یکجور دیگر فلسفه را تعریف کرده‌اند.

اگر قرار باشد فیلسوف مثلا فقط حس را معیار شناخت واقعیت قرار بدهد پیداست که فیلسوف اصالت الحس نمی‌تواند جائی در دین داشته باشد، در اسلام داشته باشد در هیچ دینی اگر مثلا بعقل اصالتی بدهد برای عقل اعتباری قائل بشود بشناخت واقعیت، یک جور دیگر می‌شود، یعنی می‌تواند از حدود ماده و محسوسات فراتر برود و در نتیجه به متافیزیک هم برسد فلاسفه اسلامی عموماً آن مسئله حس گرائی را نفی کرده‌اند ایده‌آلیسم، ماتریالیسم، سوفیسم واین مکتبهای مختلف فلسفی که یک سرشان به الحاد است اینها را نفی کرده‌اند و در واقع فلاسفه البته و فیلسوف الهی ممکن است در بعضی موارد اگر بخواهند عقل را حاکم مطلق بدانند مشکلاتی برایش بوجود می‌آید اگر نه برای عقل در حوزه توانائی و صلاحیتش اعتبار قائل بشود خوب با دین هیچ اصطکاک و برخوردی ندارد یعنی درست همانطور که یک فیلسوف هیچ وقت با ابتکار و اختراع و نوآوری و امثال اینها مخالفتی نمی‌تواند داشته باشد وعلم خیلی چیزها را کشف می‌کند از کشفشان عاجز است برای اینکه فلسفه با مسائل کلی و عامی سروکار دارد که به جزئیات نمی‌پردازد و علم یک جزئیات را کشف می‌کند که از قلمرو فلسفه خارج است یعنی فیلسوف بعنوان فیلسوف بدان نمی‌پردازد. همانطور که فلسفه با علم مخالفتی ندارد با دین هم مخالفتی ندارد یعنی می‌داند که حوزه عقل و توانائیش محدود است بیک حدود خاصی و دین هم یک سلسله حقایق را بیان می‌کند که با آن حوزه خاص فلسفه اصطکاک و برخوردی ندارد بنابراین می‌تواند یک فیلسوف الهی یک سلسله حقائق متافیزیک را بپذیرد و آن مقدار هم که عقلش قد نمی‌دهد راجع به جزئیات احکام مثلا چرا نماز بخوانیم؟

نماز چند رکعت است؟ حقائق بعد از مرگ چگونه است از جزئیاتشان مثلا حساب و کتاب ونظیر اینها، اینها یک چیزی است که عقل تا از وحی کمک نگیرد نمی‌تواند در باره‌اش اظهار نظر کند اینها را که گفته شد، در باره جزئیات است والااصل معاد اصل عالم بعد از مرگ را عقل اثبات می‌کند ولی جزئیاتش را شرع باید بگوید در اینجا فیلسوف الهی می‌گوید من آنقدر را که عقل می‌تواند اثبات کند، اثبات می‌کنم دنبالش می‌روم و همان چیزی را که عقل ثابت می‌کند شرع و دین هم ثابت می‌کند و مخالف آن نیست در آن موردی هم که عقل من قد نمی‌دهد برای یک سلسله مسائل تسلیم دین می‌شوم درست مثل آدمی که نزد متخصصی می‌رود و یک سلسله مسائلی را متخصص به وی می‌گوید که عقلش به آنها قد نمی‌دهد.

ولی به حساب اینکه او متخصص این فن است می‌گوید حرفش را باید پذیرفت در اینجا هم همینطور چون حالا این فیلسوف بعنوان یک فیلسوف با دین نه سر مخالفت دارد و نه حق دارد که سر مخالفت و معارضه، برخورد ونظیر اینها را داشته باشد بلکه یک سلسله مسائلی را که می‌گوید با شرع هماهنگی دارد اگر در جائی هم حس کرد که هماهنگی ندارد و یقینش شد که شرع در این جا حکمی دارد در آنجا حق را به شرع می‌دهد زیرا که عقل خودش را قاصر و کوتاه می‌داند. اینستکه جایگاه فلسفه در عالم اسلامی و در بین متدینین اگر به این صورت تلقی بشود اگر به اینصورت ملاحظه بشود هیچ برخوردی که ندارد بلکه می‌تواند یک مقدار هم قدرت استدلال بدهد راهنمائی کند اما اگر قرار باشد که ما از عقلمان بیش از آنچه حد و حقش است چیزی بخواهیم و حاکمیت بدهیم به عقل در اینجا است که گرفتاری بوجود می‌آورد و بسیاری از متدینین، فقها اهل شرع که با فلسفه سر ناسازگاری داشته‌اند و طردش کرده‌اند بخاطراین بوده که فلاسفه گاهی بلند پروازی کرده‌اند واستاد رضوان الله علیه اینها را حد و حدودشان را تعیین می‌کرد که پای عقل تا اینجاست، جای عقل تا اینجاست این هم جای دین است و اینها هر دو مکمل همدیگرند یعنی دین در یک مواردی جزئیاتی را می‌گوید که عقل نمی‌تواند. بگوید دسترسی بدان ندارد، فلسفه هم یک چیزهائی را می‌گوید که دین بصورت فنی اثبات آنها نمی‌پردازد مثلا صغرا و کبرا و نتیجه گرفتن یعنی قیاس این مسائل منطقی بدینصورت در دین نیامده است. اما مسائل ریاضیات که یک قالبی دارد و در دین از آن استفاده می‌شود در اینجا هم یک سلسله مباحث و اصول مورد استفاده قرار می‌گیرد و آنچه را که در دین آمده در واقع با این ابزار و آلات ما یک مقدار صورت فنی و تکنیکی به اثباتشان می‌دهیم یعنی در آنجا اگر استدلال در کار نیست ما می‌توانیم اینرا بصورت یک قیاس منطقی در بیاوریم و استدلالیش کنیم

*** علامه طباطبائی به معنای واقعی یک عارف بود، فردی سالک و به تعبیر عرفا راه رفته بود.**
*** استاد خیلی کم حرف میزد و موعظه اندک مینمود بلکه همه حرکاتش خود درس اخلاق بود**
*** ادب استاد نسبت به حضرت امام رضا در حد عشق بود.**

مشکلی که نخواهد داشت بلکه یک مقداری هم استفاده خواهد کرد.

س: تفاوت یک فیلسوف الهی با یک فیلسوف مادی در چیست؟

پیداست که یک فیلسوف الهی بیک سلسله حقائق غیر مادی و به اصطلاح متافیزیک و ما بعد الطبیعه معتقد است که فیلسوف مادی یا ملحد به آنها معتقد نیست او یک دیدی دارد که از ورای محسوسات فراتر می‌رود و یک سلسله اصول عقلانی را مانند مابعد الطبیعه و حقائق متافیزیکی قبول دارد و آن فیلسوف مادی انکار می‌کند و پیداست کسی که برای عالم مبداء ومنتهائی قائل است و هیچ چیزی را در عالم بدون حساب و کتاب نمی‌داند شیوه عمل و رفتارش کاملا فرق می‌کند با یک کسی که عالم را یک عالم کوروبی حساب و کتاب می‌داند که آن فرد نفس که می‌کشد نفس خودش را در این عالم بدون حساب و کتاب نمی‌داند قدم که بر می‌دارد می‌داند برای هدفی آفریده شده و بطرف مقصدی رهسپار است و به تعبیر دیگر خداوند از همه کارهای او بازپرسی خواهد کرد این یک رفتاری خواهد داشت کاملاً متفاوت با آنکس که دنیا را هرج ومرج و بی‌حساب و کتاب می‌بیند و در برخوردشان با مردم با خودشان و کلیه مسائل کاملاً تفاوت خواهد داشت.

*** علامه طباطبائی درزمینه تربیت شاگرد، توجه به روح شاگرد، تعداد شاگرد، تدریس و برخورد با آنان دارای شیوه‌ای ابتکاری و بدیع بود**
*** روش استاد درتدریس فلسفه این بود که مبانی پیچیده فلسفی را بفهم نزدیک میکرد**
*** دررابطه با هست‌ها، و بایدها نظر استاد این بود که: اینطور نیست که بایدها چیز گزافی باشد بلکه ریشه در هست‌ها دارد یا به عبارت دیگر اعتباریات ریشه در واقعیات دارد.**

س: پیرامون اخلاقیات و مقام عرفانی مرحوم استاد علامه توضیحاتی بفرمائید؟

ج: ازلحاظ عرفانی مرحوم استاد رضوان الله علیه شاگرد مرحوم قاضی طباطبائی بوده است و در نجف خیلی از ایشان استفاده کرده است در این جا هم که تدریس می‌فرمودند با شاگردان محشور بودند کاملاً مشهود بود، و اگر کسی که قدری ذوق عرفانی داشت و توجهی می‌کرد می‌فهمید که ایشان دریک عالم خاصی سیر می‌کند و از حرکتشان، برخوردشان، بیانشان وربربانی که در فکرایشان یافت می‌شد معلوم بود که مسائل عرفانی برای ایشان جا افتاده است و عمل کرده‌اند به آن آنهم نه عرفان سطحی بلکه یک عرفان که جامع یک عرفان واقعی است عرفانی که مبتنی بر مبانی دین باشد و دین حدودش را تعیین بکند.

درویشی که بخواهد نسبت به احکام بی‌اعتنا باشد دین نیست اینحرفهائی که راجع به پاره‌ای از متصوفه گفته‌اند این حرفها عرفان نیست و ایشان چون یک مجتهد بود یک مفسر بود یک حدیث دان بود و یک فیلسوف الهی بود عرفان برای او یک معنای خاص دیگری داشت ودر عمل هم اینرا نشان می‌داد مسائل اواخر اسفار را که غالباً مسائل عرفانی و عقلی به هم آمیخته است تدریس می‌فرمودند (البته گاهی اوقات برای خواص) همینطور کتاب تمهیدالقواعد ابن ترکه را بار برای عده‌ای تدریس می‌فرمودند گاهی مسائلی که مطرح می‌شد که یک مقدارش را آقای سیدمحمدحسین حسینی طهرانی در کتاب مهر تابان شرح حال ایشان را تا حدودی در آنجا آورده‌اند بالاخره این مباحث عرفانی کاملاً برایشان جا افتاده بود و در واقع فردی سالک بود راه رفته بتعبیر عرفا و از همان مقدمه‌ای که آقای طهرانی بر رساله سیر وسلوک که منسوب به مرحوم بحرالعلوم می‌باشد در آنجا نشان می‌دهد که ایشان اهل عرفان بودند و عملاً هم شاگردانشان می‌دیدند و از لحاظ اخلاق و رفتار که واقعاًنمی‌شود و ما اصلاً حق این را نداریم که در مورد ایشان سخنی بگوئیم زیرا سخن گفتنش هم اخلاق بود راه رفتنش برخوردش تماماً

بقیه در صفحه۴

مسئولین خانه کارگر در یک مصاحبه مطبوعاتی و رادیوتلویزیونی:

بهتر است وزارت کار پیش‌نویس قانون کار را پس بگیرد

صبح دیروز اعضای شورای مرکزی خانه کارگر تهران در یک مصاحبه مطبوعاتی شرکت نمودند و به سئوالات خبرنگاران جراید پاسخ گفتند، این جلسه که در ساعت ۱۱/۴۵ با تلاوت آیاتی از کلام‌الله مجید آغاز شد، در ساعت ۱۴/۱۰ خاتمه یافت

استاد آقای محجوب یکی از اعضای شورای مرکزی گفت:

عمل تشکیل این جلسه و انجام این مصاحبه بیشتر بر می‌گردد بر پیش نویس قانون کار جدید. این پیش‌نویس قرار است در هیئت دولت مورد بحث و بررسی قرار گیرد. همانطور که میدانید لغو قوانین طاغوتی از ابتدای انقلاب مورد توجه و خواست همه بوده است. منجمله قانون کار که درعرض این سه چهارسال مورد توجه بوده است. علاوه بر این، درجلسه‌ای که در روز چهارشنبه گذشته با شرکت نمایندگان شوراها و انجمنهای اسلامی کارخانجات تهران برگزار شد، معاونت وزارت کار مطالبی را راجع به تشکیلات خانه کارگر بیان کردند که لازم است به آنها پاسخ داده شود

در سال گذشته حدود ۸۰۰ نفر از اعضاء شوراها و به خصوص انجمنهای اسلامی از کارخانجات مختلف اخراج شده‌اند واین روند کماکان ادامه دارد

آقای محجوب اضافه کردند:

به نظر ما پیش نویس قانون کار کاملاً منطبق بر قوانین فقاهتی اسلام نباشد و ذره ای تردید در این نداریم منتهی خواهان آنیم که نظر کارگران که در سمینارها و کنگره های متعدد بیان شده است، در این قانون گنجانده شود این خواست ما مغایرتی با قوانین فقهی ندارد ما ضمن آنکه بر صداقت مسئولین وزارت کار احترام می گذاریم، این نکته را هم اضافه می کنیم که این دید مسئولین در وزارت کار دید همه کارگران نیست به نظر ما مسئولین محترم وزارت کار به دنبال تحقق و اجرای ذهنیت خاص خود هستند و به همین دلیل، پیش نویسی که تهیه کرده اند، نه خواست کارگران را مطرح کرده است و نه برای کارفرما روشن است. به عبارت دیگر، مسئله اساسی ما مسئله روابط کار است و این چیزی است که در این پیش نویس مورد توجه قرار نگرفته است. مختصراً ما این پیش نویس را ضعیف می دانیم و ضعف آن هم ناشی از ضعف برادران مسئول در وزارت کار است آنها معتقدند که این پیش نویس منطبق بر واقعیتهای موجود است، در حالیکه به نظر ما این طور نیست

سپس آقای محبوب با اشاره به قانون اساسی گفتند:

براساس مقدمه قانون اساسی، کارگر هم در یک محیط فرهنگی به سر می برده در حالیکه در پیش نویس قانون کار فعلی، امر تربیت و ارتقا فرهنگی کارگران خیلی ضعیف است و صرفاً روح معامله بر آن حاکم است

مسئله بعدی ما مسئله بیکاری است که در حال حاضر یکی از مسائل عمده جامعه ماست. وقتی کارگر در مقابل کار تامین شغلی نداشته باشد، مجبور به پذیرفتن شرایط کارفرما می شود و عملاً اصل ۴۰ قانون اساسی نقض می شود برای اینکه کارگر اگر بیکار شد، معلوم نیست چه بر سرش می آید و بالمآل زیر بار شرایط ناعادلانه می رود، در قانون جدید کار این موضوع پیش بینی نشده است.

مسئله دیگر، مسئله بیمه های اجتماعی است. از آن روزیکه این موضوع مطرح شده است، ما هر روزه نامه های زیادی دریافت می کنیم که همگی حاکی از ناامیدی است. و این در حالیست که در پیش‌نویس قانون کار هیچ تأمینی برای کارگران از این نظر وجود ندارد در حالیکه برخوردار کردن همه شهروندان کشور از مزایای تامین اجتماعی وظیفه دولت است. و قانون اساسی آنرا به عنوان یک حق همگانی می شناسد.

در پیش نویس قانون کار، به مسئله زنان کارگر هم توجهی نشده است. ما اکنون تعداد بسیار زیادی کارگر زن داریم که در بخشهای مختلف کار می کنند. قانون اساسی به زنان به اندازه مردان حق عمومی داده است. در حالیکه در این پیش نویس هیچ توجهی به موضوع زنان بیوه و سالخوردگان کارگر نشده است. ما اگر نتوانیم در قانون کار حقوق این زنان زحمتکش را پیش بینی نمائیم، در حق آنان ظلم بزرگی کرده ایم. در حالیکه امام هرگز با این موضوع و مسائل این طور برخورد نمی کنند.

و همواره تائید براحقاق حق آنان دارند. امام مظهر فقاهت هستند و بنابراین ، دولت مردان ما باید با همان دیدی به مسائل بنگرند که امام می‌نگرند.

آقای محجوب در پاسخ به این سئوال که آیا شوراهای کار که شما هم عضو آن هستید در تدوین پیش نویس قانون کار جدید دخالت داشته است یا خیر گفتند: شورایعالی کار در تدوین قانون کار جدید شرکت نداشته است.

آنگاه آقای کمالی نماینده مردم تهران در مجلس شورای اسلامی گفتند:

اختلاف نظر ما با مسئولین وزارت کار در مورد این پیش نویس، عملاً به نحوه اجرا برمی‌گردد. ما معتقدیم قانون کار می‌بایست منطبق بر تمام مضامین فقه و قانون اساسی باشد. در حالیکه این پیش‌نویس این طور نیست و تنها براساس باب اجاره فقه اسلامی تنظیم شده است.

علاوه بر این، ما باید قوانینی را تدوین نمائیم که ضابطه اجرائی داشته باشد، از نظر ما این قانون قابلیت اجرا ندارد و تمام شرایط را در برنگرفته است. بنابراین ما این قانون را غیر قابل اجرا می‌دانیم.

در این جا آقای محجوب اضافه کردند:

به نظر ما در این قانون به اندازه کافی از کارگران و محرومین حمایت نشده است. شاید در شرایطی غیر از این شرایط این قانون می‌توانست بهتر جلوه کند. اما در شرایط فعلی، کارفرمایان از این قانون و شرایط سوءاستفاده خواهند کرد و این به نفع کارگران و صنعت ما نخواهد بود. عمدتاً بحث ما بر سر دید نیست، بلکه صحبت بر این است که تمام مسائل را در این قانون انتقال نداده‌اند

آقای محجوب درباره اخراج کارگران توضیح دادند:

بیشتر موارد اخراجها بر می‌گردد به انجمنها و شوراهای اسلامی. در حالیکه وزارت کار می‌توانسته است با تاثیر گذاردن بر این روند به سود کارگران، مانع از گسترش آن شود. این انتقاد به مسئولین وزارت کار و صنایع وارد است، ما می‌گوئیم که وزارت کار در مورد اخراجها کوتاهی کرده است و هنوز هم وزارت کار راه حلی برای این مسئله پیدا نکرده است. در مورد انجمنها، مسئله دفاع از اسلام است و آن کسی که یک عضو انجمن اسلامی را بی‌گناه اخراج می کند، عملاً مبارزه با اسلام کرده است. انتظار ما این بوده است که وزارت کار حداقل مانع از اخراج افراد بیگناه شود. در حالیکه این کار را نکرده است و در این مورد کوتاهی شده است.

آقای کمالی در جواب سئوال یکی از خبرنگاران گفت:

به نظر من قانون کار را می‌توانستند به کمک هم تهیه نمایند، یعنی هم دولت و هم مجلس می‌توانستند باهم بیشتر همکاری نمایند، به نظر ما بهتر است که این پیش‌نویس براساس واقعیتها و نقطه‌نظرات کارگران تدوین شود و بعد به هیئت دولت و سپس به کمیسیون کار مجلس ارائه شود تا از هرنظر جامع باشد.

وی درادامه صحبت درباره سخنان آقای معتمد رضائی در سمینار مشترک شوراها و انجمنهای اسلامی گفتند:

ایشان درصحبتهای خود گفتند که آرم خانه کارگر درخانه‌های تیمی به دست آمده است و گفتند که این آرم را من در کرمانی دیده‌ام. منظور کلی ایشان این بوده است که این آرم را غیرکشیده است.

جواب ما این است که: کلیت این طرح توسط خود ما تهیه شده است. منتهی مجری طرح یک گرافیک توده‌ای بوده است که ما از ماهیت او اطلاعی نداشته‌ایم. وقتی که مکاتبات مربوط به این آرم از یک خانه تیمی به دست آمد، پیش از همه خود ما متوجه شدیم که این شخص چه ماهیتی داشته است. اکنون این شبهه پیش آمده است که گویا تشکیلات خانه کارگر دراین باره عمدی‌داشته‌است درحالیکه مسئولین وزارت کار خود از سوی ما نسبت به این امر مطلع شدند از سوی دیگر ما از مدتها قبل بدنبال آرم جدیدی بودیم که چند هفته پیش تهیه شد. و درطول این مدت مراحل قانونی و ثبتی خود را می‌گذراند. این طرح هم اکنون دردست بنده است و شما نگاتیو آنرا می‌بینید.

در این جا این سئوال پیش می‌آید که آیا طرز برخورد معاون وزارت کار با این مسئله آنهم در یک سخنرانی عمومی منطبق با اخلاق اسلامی است؟! که چنین نیست

وی سپس مشخصات آرم جدید خانه کارگر را دراختیار رسانه‌های گروهی گذارد و آنرا بشرح زیر تشریح نمود:

۱- آیه ولیس للانسان الاماسعی به معنی هیچ چیز نیست برای انسان جز سعی و کوشش او، بیانگر تلقی اسلامی ما از کار و کارگر است و جهت‌گیری خانه کارگر را نشان می‌دهد.

۲- آرم جمهوری اسلامی بیانگر اعتقاد و ایمان ما به نظام جمهوری اسلامی است.

۳- تصویر جهان بیانگر اعتقاد ما به جهانی بودن دین مبین اسلام و همچنین نشانه تلاش خانه کارگر درجهت گسترش و معرفی عملی احکام اسلام در رابطه با مسائل کار و کارگری است.

۴- تجمع چند کارگر بصورت دایره و دست دردست هم، نشان دهنده اتحاد این قشر ازجامعه و نیز نمایانگر پیمان کارگران باخدا در حفاظت از اسلام و قرآن و وحدت امت اسلامی است. این تجمع همچنین اعتقاد خانه کارگر را به امر مهم شورا نشان میدهد.

۵- چرخ دنده و دو سنبله گندم نشان میدهد که تشکیلات خانه کارگر دربرگیرنده همه کارگران صنعتی و کشاورزی است وحل مسائل و مشکلات آنان را براساس قوانین الهی اسلام وظیفه خود میداند و در آن جهت عمل می‌نماید. وی درپایان گفت:

به نظر ما بهتر است که وزارت کار طرح خودش را پس بگیرد و طرح دیگری ارائه دهد که تمام جوانب را درنظر گرفته باشد.

جزئیات مقررات جدید مالیاتی کشور اعلام شد

* صاحبان مشاغل مشمول ماده ۶۳ باید تا تاریخ ۶۱/۱۰/۱۱ اطهارنامه مالیاتی سال ۶۰ خود را به حوزه‌های مالیاتی تسلیم کنند.

محمدیان معاون درآمدهای مالیاتی وزارت امور اقتصادی و دارائی در یک مصاحبه اختصاصی با خبرگزاری جمهوری اسلامی تحولات مالیاتی، عملکرد مسئولین مالیاتی و تسهیلات جدید را تشریح کرد وی در زمینه تغییرات ضوابط دریافت مالیات بر حقوق گفت: براساس لایحه‌ای که اخیراً به تصویب رسیده است شدت نرخ دریافت مالیات تا رقم حقوق تا هفتاد هزار ریال کاهش یافته است بدین ترتیب که براساس نرخ‌های قبلی تا سی هزار ریال حقوق ماهانه از پرداخت مالیات معاف همچنین تا ۶۰ هزار ریال براساس ۸ درصد مالیات برمازاد سی هزار ریال وار ۶۰۰۰۰ تا ۷۰۰۰۰ ریال بیست درصد مشمول مالیات بود که به این ترتیب حقوق‌های تا هفتاد هزار ریال در ماه مجموعا ماهانه ۴۴۰۰ ریال مالیات پرداخت میکردند اما طبق نرخ‌های جدید مالیاتی تا ۴۰۰۰۰ ریال حقوق ماهانه از پرداخت مالیات معاف خواهند بود از ۴۰۰۰۰ ریال تا ۵۰۰۰۰ ریال مشمول پرداخت شش درصد مالیات وار ۵۰۰۰۰ ریال تا ۶۰۰۰۰ مشمول پرداخت هشت درصد و از ۶۰۰۰۰ ریال تا ۷۰۰۰۰ ریال مشمول پرداخت ۱۲ درصد مالیات خواهند بود بنابراین حقوق‌های تا ۷۰۰۰۰ ریال جمعاً ماهانه ۲۶۰۰ ریال مالیات پرداخت خواهند کرد. معاون مالیاتی وزارت امور اقتصادی و دارائی افزود تعدیل مالیاتی مذکور سالانه ۲۰ میلیارد ریال برای دولت بار مالی دربرخواهد داشت و این نکته با توجه به اینکه کشورهای در حال جنگ معمولاً برمیران دریافت مالیات خود می‌افزایند شایان توجه است. محمدیان در مورد مسائل مالیاتی مشاغل گفت: در گذشته اختلافات گوناگونی میان مودیان مشاغل و وزارت امور اقتصادی و دارائی وجود داشت.

حداقل بخشودگی مالیاتی مشاغل قبلاً ماهانه ۱۲۰۰۰ ریال بود که طبق قانون جدید که از اول سال ۶۱ قابل اجرا است این مبلغ به ماهانه ۴۰۰۰۰ ریال افزایش یافت. در واقع در سال ۶۱ ارقام مالیاتی کسانی که برای مالیاتهای سال ۶۱ قابل اجرا است این مبلغ به ماهانه ۴۰۰۰۰ ریال افزایش یافت. در واقع در سال ۶۱ ارقام مالیاتی کسانی که برای مالیاتهای سال ۵۸ و ۵۹ خود میبایستی مبلغ ۵۲۸۰۰ ریال پرداخت کنند بخشوده شده است. وی افزود براساس ماده ۱۳۴ این قانون نرخ دریافت مالیات نسبت به گذشته تغییر یافته و درآمدهای پائین‌تر مشمول پرداخت مالیات کمتر میشوند و بعبارت دیگر از شدت تصاعد در اقلام پائین درآمد کاسته شده و در ارقام بالای درآمد نرخ‌ها شدت یافته است.

وی یادآور شد: در واقع ما با این قانون خواسته‌ایم بارمالیات را از افراد کم‌درآمد به افراد پردرآمد و درآمدهای بالا منتقل کنیم. براین اساس درگذشته درآمدهای تا ۳۰ میلیون ریال در سال مشمول ۵۰ درصد مالیات میشد که طبق قانون جدید از این میزان درآمد ۶۵ درصد مالیات اخذ خواهد شد و درآمدهای بالاتر از ۳۰ میلیون ریال تا میزان ۵۰ میلیون ریال که طبق قانون قبلی مشمول ۵۵ درصد مالیات میشد از این به بعد بطور کلی درآمدهای افزون بر ۳۰ میلیون ریال مشمول پرداخت ۷۵ درصد مالیات خواهند بود.

وی خاطر نشان ساخت: برجهای مذکور سردرآمد خالص اعمال خواهند شد واین نوع درآمد نیز بوسیله دفاتر قانونی تعیین درآمد مشمول مالیات ناپذیرش هزینه‌های قابل قبول وتعیین سود خالص بدست خواهند آمد. همچنین چنانچه مودی مالیاتی دفاتر قانونی نداشته باشد سود خالص وی باتعریفی که مشخص خواهد شد ازطریق رسیدگی برمجموع فعالیتهایش بدست خواهد آمد.

وی افزود باتوجه به اینکه درآمد ۳۰ میلیون ریال درسال مشمول پرداخت نیمی از آن بعنوان مالیات خواهد شد باقیمانده رقم مطلوبی خواهد بود که درسایر کشورها نیز چنین وضعی وجود دارد معاون مالیاتی وزارت امور اقتصادی ودارائی متذکر شددرلایحه جدید مالیات بردرآمد نرخ‌های مالیاتی براساس نوع فعالیت و عوامل ایجاد کننده درآمد مختلف ومتفاوت خواهند بود وبدیهی است نرخ‌های مالیاتی بخش تولیدی بابخش کشاورزی وکشاورزی باسایر بخش‌ها تفاوت خواهند داشت و درآمدهای حاصل ازسرمایه مالیات بیشتری نسبت به درآمدهای حاصل از کار خواهند پرداخت. وی افزود به این ترتیب توده‌های عظیم مردم کم درآمد که پشتوانه اصلی انقلاب هستند ازبخشودگی مالیاتی بیشتری استفاده خواهند کرد حایگزینی آنهابوسیله افراد پردرآمد صورت خواهد گرفت. محمدیان درمورد نحوه دریافت مالیات مشاغل گفت:وصول مالیاتهای سالهای ۵۹ و ۶۰ درصورت عدم تدوین لایحه احیرامکان پذیر نبود مامشاغلی داریم که دراصطلاح مالیاتی موضوع ماده شصت و سه نامیده میشوند وشامل کسانی میشود که درطول سال دارای درآمد مستمر میباشند ومشمول ماده پنجاه و نه نیستند ماده۵۹ مشمولین مالیاتی هستند که باید دفاتر قانونی داشته باشند وهمه ساله اظهارنامه مالیاتی به حوزه‌های مالیاتی تسلیم کنند ارقبیل: بازرگانان ، دلالان، حق‌العملکاران، کارخانه‌ها، اژانس‌های حمل ونقل زمینی، دریایی، هوایی، سینماها، پزشکان،دفاتراسادرسمی‌وغیره به استثنای مشمولین ماده پنجاه و نه که سبه دیگر مشمول ماده ۶۳ هستند که بموجب این قانون مکلفند ظرف ۲ ماه از تاریخ تصویب این قانون ۶۱/۸/۱۱ اظهار نامه مالیاتی سال ۶۰ خود را به حوزه مالیاتی تسلیم کنند همچنین مبنای مالیات سال ۵۹ این عده از مودیان مالیاتی درآمد مشمول مالیات سال ۵۸ آنهاست کسانی که مالیات سال ۵۸ از آنها مطالبه شده باید ظرف ۲ ماه از تاریخ تصویب مالیات سال ۵۹ خود را معادل مالیات سال ۵۸ پرداخت کنند اما کسانی که در اثنای سال ۵۹ ترک کسب و یا شروع بکار کرده‌اند و یا تغییر شغل داده‌اند باید برای سال ۵۹ خود اظهار نامه مالیاتی ظرف ۲ ماه از تاریخ تصویب قانون به حوزه‌های مالیاتی تسلیم کنند اگر درآمد مودیان مالیاتی‌مشمول ماده ۶۳ در سال ۵۹ بیست و پنج درصد یا بیشتر نسبت به سال ۵۸ کاهش یابد باید ظرف دو ماه اعتراض خود را به هیات‌های حل اختلاف ارسال کنند.

محمدیان در مورد مودیان مالیاتی پر درآمدی که پرداخت وجوهات شرعی را بهانه برای نپرداختن مالیات قرار داده‌اند گفت پرداخت مالیات بموجب قوانین جمهوری اسلامی ایران صورت می‌گیرد در بودجه کل کشور رقمی بعنوان مالیات به تصویب رسیده که توسط مجلس شورای اسلامی شورای نگهبان تائید شده و بنا بر امر امام امت هرچه که از این کانال بگذرد اسلامی و شرعی است.

همچنین حضرت امام مدظله العالی در تحریر الوسیله خود مشخص کرده‌اند که دو نوع مالیات باید پرداخت شود مالیاتهای مستقیم و مالیات فوق‌العاده مالیاتهای فوق‌العاده همین مالیاتهای وصولی دولت است که بر نظر وفتوای ایشان می‌باشد بنابر این پرداخت مالیات شرعی است و از مشمولین اخذ خواهد شد.

معاون در آمدهای مالیاتی وزارت‌امورا‌قتصادی‌ودارایی‌درمورد نحوه وصول مالیات از مشاغل گفت پس از اینکه اظهار نامه‌های مالیاتی به حوزه‌ها تسلیم شد ممیزین مالیاتی مکلفند فهرست افراد مشمول مالیات را اعم از اظهار نامه داده و نداده جهت اظهار نظر به اتحادیه صنف مربوطه ارسال و پس از دریافت نظر اتحادیه با تحقیقات انجام شده نسبت به صدور برگ تشخیص مالیات اقدام کنند وی افزود وزارت امور اقتصادی و دارایی از اتحادیه‌های مختلف اصناف و همچنین ائمه جماعات تقاضا دارد مودیان مالیاتی را تشویق کنند نسبت به تسلیم اظهار نامه‌های مالیاتی خود برای سال ۶۰ حداکثر تا تاریخ ۶۱/۱۰/۱۱ اقدام کنند

محمدیان در مورد فعالیتهای مالیاتی این وزارتخانه گفت: در ششماهه اول سال جاری بدون احتساب مالیات بخش دولتی نسبت به وصولی سال در مالیاتهای مستقیم گذشته ۴۶ درصد افزایش وصولی داشته‌ایم ودر مالیاتهای غیر مستقیم بدون احتساب بخش دولتی ۲۰ درصد افزایش وصول داشته‌ایم.

این امر روشنگر افزایش فعالیتهای ما بوده است وی رقم دریافتی ششماهه اول مالیاتهای مستقیم‌۹۴/۴۷۷/۰۵۳/۰۰۰ ریال ذکر کرد در مجموع کل مالیاتهای وصولی در ششماهه اول سال جاری اعم از مستقیم و غیر مستقیم نسبت به مشابه سال گذشته ۲۰ درصد افزایش داشته است. افزایش مالیات بیشتر شامل مالیاتهای مستقیم بوده است. در ششماهه اول سال جاری وصولی مالیات با توجه به پیش‌بینی بودجه نسبت به مالیاتهای مستقیم ۸درصد کاهش داشته است و در مجموع مالیات‌های مستقیم و غیر مستقیم ۲۸ درصد کاهش داشته است با توجه به اینکه در ششماهه دوم سال وصول مالیات افزایش خواهد یافت امیدواریم تا پایان سال جاری وصولی مالیات پیش‌بینی شده در بودجه تحقق یابد وی همچنین در مورد فعالیت ادارات مالیاتی گفت: در ادارات مالیاتی تهران در ششماهه اول سال ۱۹۰/۰۰۰ برگ تشخیص مالیاتی برای مودیان اعم از مشاغل شرکتها- املاک و ارث صادر شده است بطور کلی در کل ادارات مالیاتی تهران ۱۳۲۰/۷۰۰ مورد کار مالیاتی که هم مربوط به وصول مالیات و مربوط به خدمات حوزه‌های مالیاتی انجام شده است همچنین از ۲۴۳۴۰ پرونده مالیاتی شرکتها در سال جاری ۹/۴۵۰ اظهارنامه مالیاتی به حوزه‌ها تسلیم شده است کمترین این اظهارنامه‌ها مربوط به شرکتهای تولید و بازرگانی اتومبیل و قطعات یدکی است (۲۵۸ فقره) و بیشترین اظهارنامه داده شده مربوط به شرکتهای تعاونی است که گرایش مردم به این گونه شرکتها را نشان می‌دهد (۷۹۵ فقره) محمدیان در مورد نحوه رسیدگی و حسابرسی گفت قبلا شرکتها می‌توانستند دفاتر خود را به حسابدار رسمی ارائه دهند و در صورت تائید ممیز و سرممیز مالیاتی و طبق یک بررسی سطحی پذیرفته می‌شد اما پس از پیروزی انقلاب با توجه به عملکرد موسسات حسابرسی حسابداران رسمی و وظایفشان از قانون مالیاتهای مستقیم حذف شد

با توجه به اهمیت حسابرسی طرحی از طرف وزارت امور اقتصادی و دارائی برای ایجاد یک سازمان حسابرسی بزرگ که بتواند کار حسابرسی شرکتهای دولتی و خصوصی را انجام دهد تهیه شده و به هیات دولت فرستاده شده است محمدیان در ادامه این مصاحبه گفت.

بموجب تصویب مجلس شورای اسلامی و خوشی که بعنوان ترمیم خرابی‌های جنگ و یا کمک به افراد جنگ زده به حساب شماره ۲۲۲ دولت واریز شود از پرداخت مالیات معاف است و این رقم از درآمد مشمول مالیات مودی حذف میشود همچنین حسابهای دیگری مربوط به بنیادهائی از قبیل آسایشگاه معلولین جهاد سازندگی کمیته امداد امام خمینی بنیاد شهید- سازمان بهزیستی کشور هلال احمر موجود است که اگر مودیان مالیاتی دارای دفاتر قانونی تا ۳۰ درصد از سود مشمول مالیات خود را به این نهادها بپردازند مبلغ مذکور جزو هزینه‌های قابل قبولشان منظور خواهد شد و نیز وراثی که کمدارایی‌های مورث خود را به کمیته امداد بنیاد امور مهاجرین جنگی بنیاد ۱۵ خرداد بنیاد شهید جهاد سازندگی و هلال‌احمر منتقل کنند مشمول مالیات نخواهد بود معاون درآمدهای مالیاتی وزارت امورا‌قتصادی و دارایی در پایان این مصاحبه ضمن درخواست از مودیان مالیاتی برای برخورد اسلامی با مامورین اعلام کرد برخلاف گذشته که هیات‌های حل اختلاف مالیاتی در مورد تعدیل و تخفیف مالیات مکلف بودند بیش از ۲۰ درصد تخفیف بدهند و یا تعدیل نکنند بامقررات جدید این هیات‌ها درصورت وجود مدارک و مستندات صحیح می‌توانند حتی مالیات را به صفر برسانند.

* وصول مالیات مستقیم غیر دولتی در ششماهه اول سال جاری نسبت به مدت مشابه گذشته ۴۶ درصد افزایش یافت.
* پرداخت وجوهات شرعی نباید بهانه عدم پرداخت مالیات قرار گیرد

* با اجرای مقررات مالیاتی جدید بار پرداخت مالیات ازتوده مردم کم درآمد به افراد پردرآمد منتقل میشود.
* درآمدهای حاصل از سرمایه مالیات بیشتری نسبت به درآمدهای حاصل از کار خواهند پرداخت

وزیر راه:

فعالیتهای راه سازی بعدازانقلاب ۱۵ برابر کل فعالیتهای رژیم گذشته است

● بزودی باوارد کردن چند صددستگاه ماشین‌آلات راهسازی کمبود اینگونه ماشین آلات درسطح کشوربرطرف خواهد شد همچنین تاکنون ۶۰۰ دستگاه ماشین‌آلات سنگین وارد شده و۲ هزار دستگاه کامیون کمپرسی نیز خریداری شده است.

● رژیم شکست خورده بعثی بهنگام عقب نشینی حدود یکصد و ده پل را در ایلام و باختران تخریب کرده است

نژاد حسینیان وزیرراه وترابری که جهت بازدید رفعالیتهای راهسازی درسطح استان زنجان به این منطقه سفر کرده بود دریک گفتگوی اختصاصی باخبرنگار خبرگزاری جمهوری اسلامی ضمن اعلام مطلب فوق با اشاره به اثرات گسترش راههای روستایی دررسیدن به خودکفائی کشاورزی دررمینه فعالیتهای که دراین رابطه انجام گرفته است گفت درمجموع تاپایان سال ۱۳۶۰ تنها توسط وزارت راه و ترابری حدود ده هزار کیلومتر راه روستایی احداث و مورد بهره‌برداری قرار گرفته وبردیک به ۲۰ هزار کیلومتر دیگر نیز دردست احداث میباشد که این مقدار درمقایسه بافعالیتهای راهسازی رژیم منحور گذشته حدود۱۵ برابر میباشد البته طی سالجاری نیز مقادیری به این رقم افزوده شده که چشمگیر میباشد

وزیر راه درمورد پیشرفت عملیات راه نیریز - ارومیه که بر روی دریاچه ارومیه بطول ۱۵۰ کیلومتراحداث میشود اظهارداشت تابحال نصف راه ساخته شده وبیمه دیگر بدلیل اینکه عمق دریاچه بیشتر ازکنارهاست ازنظرمالی بیشتر ازقسمت اولیه طول خواهد کشید و این جاده انشاءالله تا۳یا۴ سال دیگر مورد بهره‌برداری قرار خواهد گرفت. وی درمورد احداث خط آهن درمسیر جدیدالاحداث گفت احداث خط آهن درکنارهمین مسیر پیش بینی شده است ولیکن ازنظر اینکه این راه ممکن است درابتدا ودرسالهای اولیه نشته‌ای داشته باشد باید مدت زمانی صبر کرد تانتیجه کارمشخص شود لذااگر به این نتیجه برسیم که میتوانیم روی همین مسیر راه آهن نیز عبور دهیم آنوقت دراین زمینه نقشه‌ای تهیه خواهد شد.

وی درپایان پیرامون تعویض محور تاکستان سرچم وعملیات روکش اسفالت گرم محور اصلی تاکستان زنجان ومیانه گفت: احداث یک محور جدید درکنار جاده تاکستان سرچم دربرنامه‌ریزی ۵ ساله پیش بینی شده که انتظار میرود عملیات اجرائی آن درسالهای ۶۲ یا۶۳ اغازشود-برای عملیات روکش اسفالت گرم محور اصلی تاکستان زنجان ومیانه پیمانکاران آن مشمول تجهیز کارگاهها هستند که باساعدت هوا عملیات راآغاز خواهند کرد

آقای تفضلی معاون وزارت راه وترابری درامور استانها نیز در پی گفتگو با شاره به ادامه عملیات بازسازی راههای مناطق جنگی در استانهای خوزستان ایلام، باختران، کردستان و درآذربایجان غربی گفت در کردستان و آذربایجان غربی تا توجه به زاد شدن مناطق وسیعی در دست ضد انقلاب برای پیکه و ایجاد حوادث و صدمات به نیروهای زرمنده اسلام جلوگیری کنیم کیپهائی را در ب کل ره و برابری اسانها را بسیج کرده و موفق شده ایم طی سه ماه گذشته ۱۵۰ کیلومتر از محورهای عمده ای را که بیشترین تردد را داشتند روکش اسفالت کرده و رفعالیت مین گذاری عوامل ضد انقلاب و گروهکها جلوگیری کنیم وی افزود در استان باختران حدود یکصد پل و در ایلام نزدیک به ده پل در دهانه های مختلف به هنگام عقب نشینی نیروهای بعثی صهیونیستی عراق تخریب شده که ما بصورت ضربتی بازسازی این پلها را شروع کرده‌ایم.

انتهاء ا تا پایان سالجاری کار بازسازی حدود ۳۰ دهنه از این پلها در باختران ۱۰ دهنه دیگر در ایلام به اتمام خواهد رسید وی افزود اعتباری که برای بازسازی راهها و پلها اختصاص یافته ۲ میلیارد و ۵۰۰ میلیون ریال است. تفضلی در مورد دیگر اقدامات انجام یافته ازسوی این وزارتخانه گفت در کنار فعالیتهای بازسازی وزارت راه از ابتدای جنگ تحمیلی در کنار دیگر برادران زرمنده در امر مهندسی عملیات راهسازی سنگرسازی جبهه ها نیز نقش فعالی داشته و در ضمن مجموعاً بیش از ۶۰۰ تا ۷۰۰ دستگاه ماشین آلات از ادارات تابعه را به جبهه ها اعزام کرده که مشغول فعالیت هستند و برای آخرین بار نیز جهت عملیات موفقیت آمیز محرم بیش از ۳۵ دستگاه لودر و بولدوزر از سوی این وزارتخانه اعزام گردیده است

از اول آذرماه:

آهن صنعتی بصورت آزاد عرضه میشود

***از اول آذرماه سالجاری انواع آهن درواحدهای صنفی توزیع میشود.**
***تمام نوبتهای تیرآهن از یک سال به حداکثر چهارماه کاهش خواهد یافت.**

حبیب‌الله شفیق مدیرعامل شرکت گسترش خدمات بازرگانی دریک مصاحبه مطبوعاتی و رادیو تلویزیونی درمورد مسائل مربوط به توزیع انواع آهن اطلاعاتی دراختیار خبرنگاران قرار داد.

وی ابتداء درباره تشکیل شرکت تعاونی تهیه و توزیع آهن‌آلات واحد مرکز گفت یکی از مشکلات موجود درحال حاضر توزیع آهن برای متقاضیان است درگذشته آهن به دو صورت توزیع میشد. برای مصارف صنعتی شرکت گسترش خدمات بازرگانی با حوالههای وزارت آهن‌آلات از طریق این تعاونی بین تمام واحدهای صنعتی توزیع‌شده درمحل کسب با نرخ دولت به متقاضیان واگذار شود وی افزود باین ترتیب مصرف‌کنندگان آهن میتوانند به نزدیکترین واحد صنعی آهن مراجعه کرده و آهن مورد نیاز خود را باضافه هر کیلو ۱/۵ ریال هزینه حمل‌ونقل و تخلیه که درفاکتور ثبت خواهد شد خریداری کنند مدیرعامل گسترش خدمات بازرگانی درمورد تاریخ اجرای این طرح به خبرنگار خبرگزاری جمهوری اسلامی گفت:

از تاریخ اول آذرماه سال جاری انواع آهن‌آلات شامل ناودانی ورق روعی‌ورق تسمه- لوله سیاه- لوله سفید- نبشی- سپری- ورق عاجدار- ورق بلند و انواع پروفیل به متقاضیان حتی کسانی که بدون مجوز هستند عرضه خواهند شد و فقط صنایع آهن توزیع میگردد و برای واحدهای ساختمانی درمقابل مجوز ساختمان تا ۳۰۰ مترمربع ریزبا توسط تعاونی‌های آهن‌فروشان تهران دراختیار مصرف‌کنندگان قرار میگرفت وی افزود ولی درعمل مشاهده میشد که این دو تعاونی باهم توافق ندارند و در این رابطه مشکلاتی برای مصرف‌کنندگان پدید میآوردند بهمین جهت قرار شد نحوه جدید توزیع بررسی شود و پس از مطالعات لازم دو تعاونی موجود محل و شرکت تعاونی تهیه و توزیع آهن‌آلات واحد مرکز به ثبت رسید تا تمام واحدهای صنفی درمورد نحوه مصرف این آهنها از متقاضیان توضیح خواهند خواست وی درمورد نحوه توزیع تیرآهن گفت نحوه توزیع تیرآهن بااحوار ساختمان کاگاهان از طریق تعاونی خواهد شود و واحدهای صنفی درتوزیع آن اقدام خواهند کرد وی افزود یکی دیگر از اقدامات شرکت گسترش خدمات بازرگانی کاهش نوبتهای آهن درگذشته است یعنی تمام نوبتهای یکساله به حداکثر چهارماه کاهش خواهد یافت وی دراین رابطه از مردم خواست درصورت مشاهده تخلف به شرکت گسترش خدمات بازرگانی یا شرکت تعاونی تهیه و توزیع آهن‌آلات اطلاع دهند وی درپایان اظهار داشت چنانکه طرح توزیع آهن درتهران موفقیت‌آمیز باشد در تمام استانها و شهرستانها نیز بمورد اجرا گذاشته خواهد شد

اعتبار کوپنهای قند و شکر اضافی (۱۵ و ۱۱۵) تمدید شد

کمیته توزیع کالاهای اساسی ستاد بسیج اقتصادی کشور مستقر در وزارت بازرگانی اعلام کرد اعتبار کوپن ۱۱۵ ویژه دریافت یک کیلو گرم شکر فوق‌العاده در شهرها و کوپن ۱۵ روستائی ویژه دریافت یک کیلو گرم قند اضافی تا پایان دیماه سالجاری است و عاملین فروش نیز تا ۱۶ بهمن ماه سال جاری فرصت دارند کوپنهای دریافت شده را در تهران به شعب بانک صادرات و در شهرستانها به بانک استان تحویل و رسید دریافت دارند. بدیهی است عاملین فروش در شهرها موظفند در مقابل کوپن فوق‌العاده ۱۱۵ به ازای هر نفر فقط یک کیلو گرم شکر با قیمت ۱۲۰ ریال در روستاها در مقابل کوپن ۱۵ به ازای هر نفر فقط یک کیلو گرم قند به قیمت ۱۴۲ ریال تحویل دهند.

این کمیته همچنین اعلام کرد نظر باینکه بطور مکرر مشاهده شده‌است عده‌ای از عاملین فروش کالاهای کوپنی در ازای کوپنهای اعلام نشده نسبت به تحویل اینگونه کالاها اقدام و یا با دریافت کوپن یک کالا کالای دیگری به خریداران تحویل میدهند بار دیگر از کلیه عاملین توزیع درخواست میشود از تحویل کالا در ازای کوپنهای اعلام نشده خودداری کنند در غیر اینصورت متخلف محسوب شده و سهمیه آنها قطع و طبق مقررات با آنها رفتار خواهد شد.

جلسه مشترک مسئولان دوائر دولتی استان زنجان

زنجان- خبرنگار جمهوری اسلامی: جلسه مشترک بخشداران و مسئولین دستگاههای اجرائی سرپاست برادر نورانی معاون عمرانی استانداری زنجان و با حضور بخشداران تابعه و مسئولین دستگاههای اجرائی این استان در محل مهمانسرای استانداری زنجان تشکیل شد.

این جلسه که به منظور توجیه بخشداران بانظام برنامه ریزی صورت گرفته بود، ابتدا آیاتی چند از کلام الله مجید قرائت و سپس مهندس نورانی نظام برنامه ریزی کشور را در رابطه با برنامه های عمرانی ۵ ساله و ۲۰ ساله تشریح کرد و پس از آن مسئولین دستگاههای احرائی به بحث و تبادل نظر پیرامون برنامه های عمرانی و اجرائی پروژه های مورد نیاز بحثها پرداختند و

رئیس دیوانعالی کشور:

کمیسیون بررسی وضع توزیع نتایج سودمندی داشته است

رئیس دیوانعالی کشور در مورد فعالیت کمیسیون بررسی وضع توزیع مستقر در نخست وزیری گفت: گاهی از ما برای شرکت در جلسات این کمیسیون دعوت بعمل می‌آید ومابیر در آن شرکت میکنیم- این کمیسیون راه حلهای بهبود وضع توزیع و مطالعه میکند و همچنین به بررسی علل کالاهای کمیاب در جامعه می‌پردازد این ستاد نسبتا نتایج سودمندی داشته است.

آیت ا... موسوی اردبیلی پیرامون فعالیت دادگاههای کشور اظهار داشت: ما در حال عبوری هستیم و طرحهای روشنی در این مورد داریم.

سرویس سیاسی جمهوری اسلامی- پیش از ظهر دیروز آیت ا... موسوی اردبیلی در گفتگوئی با خبرنگاران به سئوالات آنان پاسخ داد.

اطلاعیه ستاد مرکزی سپاه پاسداران به مناسبت اولین سالگرد رحلت علامه آیت‌الله طباطبائی

سرویس سیاسی- به مناسبت یکمین سالگرد رحلت فیلسوف شهیر و روحانی عالیمقام علامه آیت الله طباطبائی بیانیه‌ای از سوی ستاد مرکزی سپاه پاسداران انتشار یافت که بدین شرح در اختیار سرویس سیاسی جمهوری اسلامی قرار گرفت.

بسم الله الرحمن الرحیم

یک سال از درگذشت دانشمند بزرگوار، فیلسوف شهیر مفسر قرآن و روحانی عالی مقام حضرت آیت‌الله علامه سیدمحمد حسین طباطبائی گذشت، فقدان شخصیتهای این چنین که مجموعه‌ای از علوم اسلامی، معارف الهی و اندیشه‌های والای عرفانی و به حق دخایر گرانقدر اسلام هستند ثلمه جبران ناپذیری است که چیزی را یارای جایگزینی آن نیست، دانشمندان جلیل القدر و اسلام شناسان عظیم‌الشانی چون علامه طباطبائی نقش به سزائی دربارور نمودن فرهنگ جامعه و رشد آگاهیهای مذهبی مسلمین داشته و دارند و لزوم سپهر امت اسلام به سوی کمال الی الله ایجاد می‌کند تا مواریث این بزرگان علم و ادب و زهد و تقوا حفظ و به کار گرفته شود.

بر جامعه اسلامی است اینک که در مسیر سازندگی گام بر میدارد مکتب را به مثابه و بیانگر طریق و جهت حرکت الهی خویش بیش از پیش بشناسد، چرا که شناخت هرچه دقیق‌تر و عمیق‌تر مکتب لازمه ساختن انسان مسلمان و جامعه اسلامی است و در مسیر جامعه تحقق پوشاندن بدین امر بایستی شناخت لازم را از دانشمندان، روحانیون و علمای اسلامی داشت و سخنان و آثار گرانبهای آنان را قرارداد حرکت خویش در خط ولایت فقیه قرارداد

سپاه پاسداران انقلاب اسلامی ضمن عرض تسلیت به مناسبت سالگرد درگذشت عالم ربانی و روحانی پرارج حضرت آیت الله علامه طباطبائی امیدوار است تا آثار و اندیشه‌های این متفکر بزرگ جهان اسلام آنچنان که شایسته است در میان امت مسلمان به ویژه جوانان جداجوی و حق‌طلب مورد فراگیری و تعلیم و تعلم قرار گیرد تا انشاءالله تعالی با بارورتر ساختن اندیشه اسلامی و معرفت به معارف قرآنی، انقلاب مقدس اسلامی را تداوم بخشیم

ستاد مرکزی سپاه پاسداران انقلاب اسلامی

برنامه‌جدید ملاقات‌زندانیان‌زندان اوین‌اعلام شد

روابط عمومی دادستانی انقلاب اسلامی مرکز برنامه ملاقات زندانیان زندان اوین را از تاریخ ۶۱/۸/۲۶ لغایت ۶۱/۹/۲۱ باتوجه به حرف اول نام فامیلی زندانیان روزانه درچهارنوبت اعلام کرد.

نوبت اول از ساعت ۷ تا ۸/۳۰، نوبت دوم ۸/۳۰ تا ۹/۳۰، نوبت سوم ۹/۳۰ تا ۱۰/۳۰ و نوبت چهارم ۱۳ تا ۱۴/۳۰ می‌باشد.

● چهارشنبه ۶۱/۸/۲۶ بند ۲۴۰ نوبت اول حرف الف، نوبت دوم حروف ب-پ. نوبت سوم حروف ت-ث-ج- چ،نوبت چهارم حرف ح.

پنجشنبه۶۱/۸/۲۷ نوبت اول زندانیان کارگاه، نوبت دوم زندانیان چهار.

● شنبه ۶۱/۸/۲۹ بند ۲۴۰ نوبت اول حروف خ- د-ذ-ر، نوبت دوم حروف ز-س، نوبت سوم حرف ش، نوبت چهارم حروف ص-ض- ط- ظ- ع.

● یکشنبه ۶۱/۸/۳۰ بند ۲۴۰ نوبت اول حروف غ- ف- ق-ک، نوبت دوم حروف گ- ل-م، نوبت سوم حرف ن، نوبت چهارم حروف و- ه- ی، باضافه خواهران بند ۳۱۱.

● دوشنبه ۶۱/۹/۱ بند ۲۴۶ نوبت اول حرف الف، نوبت دوم حروف ب-پ، نوبت سوم حروف ت-ث-ج- چ، نوبت چهارم حروف ح- خ-د-ذ

● سه‌شنبه ۶۱/۹/۲ بند ۲۴۶ نوبت اول حروف ر- ز-س، نوبت دوم حرف ش-ص، نوبت سوم حروف ض- ط- ظ- ع، نوبت چهارم حروف غ- ف.

● چهارشنبه ۶۱/۹/۳بند ۲۴۶ نوبت اول حروف ق-ک-گ-ل، نوبت دوم حرف-م، نوبت سوم حرف ن.

● نوبت چهارم حروف و-ه-ی به اضافه خواهران بند۲۰۹

پنجشنبه ۶۱/۹/۴ بند یک نوبت اول حروف الف-ب،نوبت دوم حروف پ- ت- ث، نوبت سوم حروف ج- چ- ح.

●شنبه۶۱/۹/۶ بند یک نوبت اول حروف ح- د- ذ- ر- ز- ژ، نوبت دوم حرف ش، نوبت سوم حروف ص- ض- ط- ظ- ع، نوبت چهارم حروف غ- ف- ق.

●یکشنبه۶۱/۹/۷ بند یک نوبت اول حروف ک- گ- ل، نوبت دوم حرف م، نوبت سوم حروف ن- و- ه- ی.

●یکشنبه ۶۱/۹/۷ بند دو نوبت چهارم الف- ب- پ- ت.

●دوشنبه۶۱/۹/۸ بنددو نوبت اول حروف چ- چ- ح- خ- د- ذ، نوبت دوم حروف ر-ز، نوبت سوم حرف ژ، نوبت چهارم حروف ش- ص- ض- ط- ظ.

● سه‌شنبه ۶۱/۹/۹ بند۳ نوبت اول حروف - ع-غ- ف- ق، نوبت دوم حروف ک- گ- ل، نوبت سوم حرف م، نوبت چهارم حروف - ن-و- ه- ی.

●چهارشنبه ۶۱/۹/۱۰ بند۳۲۵ نوبت اول حروف الف-ت-ث، نوبت دوم حروف د- ذ- ش، نوبت سوم حروف ص-ض-ط- ظ، نوبت چهارم حروف گ-ک-ی.

●شنبه ۶۱/۹/۱۳ آموزشگاه نوبت اول که حرف اول فامیلی آنهاباالف شروع شده وحرف دوم آن ازحروف ب تا ژ می‌باشد، نوبت دوم که حرف اول فامیلی آنها با الف شروع شده وحرف دوم آن ب تا ی می‌باشد، نوبت سوم که حرف اول فامیلی آنها باالف شروع شده وحرف دوم آن ک تا ی می‌باشد، نوبت چهارم حرف ب.

●یکشنبه ۶۱/۹/۱۴ آموزشگاه نوبت اول حروف پ- ت- ث، نوبت دوم حروف چ- چ، نوبت سوم حرف ح، نوبت چهارم حروف خ- د- ذ.

سه‌شنبه ۶۱/۹/۱۶ آموزشگاه نوبت اول حروف ر، نوبت دوم حروف ر- ژ، نوبت سوم حروف س نوبت چهارم حروف ش

● چهارشنبه ۶۱/۹/۱۷ آموزشگاه نوبت اول حروف ص- ض، نوبت دوم ط-ظ، نوبت سوم ع، نوبت چهارم غ-ف.

● پنجشنبه ۶۱/۹/۱۸ آموزشگاه نوبت اول حرف ق، نوبت دوم حروف ک.

● شنبه ۶۱/۹/۲۰ آموزشگاه نوبت اول حرف ن، نوبت دوم حرف گ- ل- و

● یکشنبه ۶۱/۹/۲۱ آموزشگاه نوبت اول افرادی که حرف اول فامیلی آنها با میم شروع شده و حرف دوم فامیلی آنها از الف تا خ باشد، نوبت دوم افرادی که حرف اول فامیلی آنها با میم شروع شده و حرف دوم فامیلی آنها از د تا ص باشد، نوبت سوم افرادی که حرف اول فامیلی آنها با میم شروع شده و حرف دوم فامیلی آنها از ط تا ن باشد، نوبت چهارم افرادی که حرف اول فامیلی آنها با میم شروع شده و حرف دوم فامیلی آنها و- ه- ی باشد

ضمنا ملاقات کنندگان به هنگام دیدار با زندانیان نکات زیر را باید رعایت کنند.

۱-ملاقات کنندگان طبق جدول فوق ساعات ذکر شده جهت ملاقات با زندانیان را حتما رعایت کنند

۲- فقط پدر- مادر- همسر و فرزندان زندانی اجازه ملاقات داده میشود

۳-حجاب اسلامی برای خواهران ملاقات کننده الزامی است.

٤-ملاقات کنندگانی که برای اول بار جهت ملاقات مراجعه می نمایند باید حتما شناسنامه عکس دار و یک قطعه عکس اضافی جدید جهت صدور کارت ملاقات بهمراه داشته باشند.

اولین دوره آموزش حفاظت و بهداشت مربیان طرح کاد

روابط عمومی وزارت کار و امور اجتماعی اعلام داشت، اولین دوره آموزش حفاظت و بهداشت کار برای ۱۶۰ نفر از مربیان طرح کاد با تلاوت آیاتی از کلام ا مجید وسخنان رئیس مرکز تحقیقات و تعلیمات حفاظت و بهداشت کار در محل این مرکز شروع بکار کرد مدت این دوره که بصورت تئوری و عملی خواهد بود دو هفته و روزانه ٦ ساعت می‌باشد مربیانی که امتحانات مربوطه را با موفقیت طی نمایند گواهینامه مخصوص وزارت کار و امور اجتماعی را دریافت خواهند داشت ضمنا پس از پایان این دوره دوره مقدماتی آموزش اش آموزان در زمینه آشنایی با مسائل ابتدائی حفاظت و بهداشت کار شروع خواهد شد.

عارفی‌درحضور

بقیه از صفحه۸

آورنده بود وکم حرف می‌زد خیلی کم می‌شد که بشنویم موعظه می‌کند بگوید بچینید کنید یا آنچنان کنید خودش را خیلی متواضع‌تر از این نشان می‌داد و متواضع‌تر از این بود اما تمام حرکات و سکنات، برخوردهایش واقعاً اخلاق بود گذشتش بحدی بود که غیر قابل بیان است وبه مشهد که سالها تابستانها مشرف می‌شدند و مدتی می‌ماندند می‌آمدند عصرها به زیارت پشت سرمرحوم میلانی نمازمی‌خواندند و بعد به حرم مشرف می‌شدند وارد صحن که می‌شدند این دستهای لرزانش را ص بارها خدمتشان بودم می‌دیدم می‌چسباند به چهارچوب در و می‌بوسیدند آنچنانکه گوئی تمام وجودش دارد به حضرت رضا (ع) عرض ادب می‌کند ادبش تا سرحدعشق بود تا وقتی هم که وارد حرم می‌شدند همین حال را داشتند ویک گوشه بنشار زیارتی می‌خواندند و تمام رفت و برگشتش در یک حالت ادب و به اصطلاح عرفا در یک حالت قبض بود و این معلوم بود که شیوه وراه و رسم ایشان بود که موقع خواب قرآن را بخوانند و بعدهم گوئی هیچگاه از یادخدا غافل نبود و انسان توجه می‌کرد که آنموقعی که صحبت و بحث می‌کند خوب صورت حال بقدار بسیارمختصری است که من نتوانستم عرض کنم واگر فرصتی باشدکه استاد بگوئیم باید یک کتاب بنویسیم لبنان که من خدمتشان بودم آخرشب که می‌خواستند بخوابندیک مقدار قابل ملاحظه‌ای قرآن می‌خواندند و بعد اقتضاء می‌کند ولی تا این توجهشان هیچگاه ترک نمی‌شد. اگر مشکلی برای من پیش می‌آمد و فراوان هم در محضرشان بودم که مشکلات شدیدی پیش می‌آمد، هیچگاه از کوره در نمی‌رفتند ناراحت نمی‌شدند یعنی اظهارناراحتی نمی‌کردند و بعبارت دیگر کاسه صبرشان هیچ گاه لبریز نمی‌شد با همه مشکلات و مسائلی که در زندگی داشت از لحاظ گذشت کسانی که نسبت به ایشان سوءادبی کرده بودند اهانتی و یا حرفهائی پشت سرایشان زده بودند همه اینها را تا آنجا که من یادم هست افرادی را من خودم مطرح می‌کردم ایشان می‌فرمودند همانوقت من از او گذشتم و برایش هم دعاکردم در رابطه با شاگرد و برخورد با شاگردها نمونه بود برخورداینشان که الان شاگردان ایشان از همان رفتاراستفاده می‌کنند و در برخورد با شاگرد و شاگردپروری این شیوه را بکارمی‌برند خلاصه واقعاً آیت‌الله العظمائی بود که خداوند او را با امیرالمؤمنین(س) در اعلاء درجات اعلیین در بهشت محشوربدارد.

والسلام علیکم و رحمة الله و برکاته

*** مرحوم علامه بیش از حد با گذشت و صبور بود و هر گز دیده نشد که کاسه صبرش لبریز شود.**
*** او براستی آیت‌الله العظمائی بود که خداوند او را با امیرالمومنین (س) دراعلاودرجات علیین در بهشت محشور بدارد.**

بسم رب الشهدا والصدیقین

مکتبی که شهادت دارد اسارت ندارد (امام خمینی)

چهلمین روز شهادت سپهبد افتخار پاسدار اسلام محمد مهدی نجفی منش که در عملیات غرور آفرین مسلم بن عقیل (ع) به شهدای کربلا پیوست را به امام زمان (عج) و نایب بر حقش امام خمینی و امت شهید پرور تبریک و تسلیت عرض نموده بیاد فداکاری و جانبازی این شهید عزیز و سایر شهدای راه اسلام مجلس ختمی روز دوشنبه ٦١/٨/٢٤ و (امروز) از ساعت ٢/٥ الی ٤/٥ بعد ازظهر در مسجد دعاعجانه واقع در خیابان پانزده خرداد عربی (بودرجمهری عربی) تشکیه دعاعجانه برگزار میگردد

صفات کارگزاران از نگاه آیات و روایات ٤

اشاره:

بسم‌الله الرحمن الرحیم

رهبری جامعه بشری به سوی یک سعادت حقیقی و ابدی توسط افراد آن جامعه محال و غیرممکن می‌باشد زیرا انسان به‌علت غلبه قوه شهویه و دیگر رذائل برقوه عقلیه و محدود و ناتوان بودن عقل و ادراک قادر به درک سعادت حقیقی و سلوک طریق آن نمی‌باشد و نمی‌تواند چشم‌اندازهای وسیع آنرا که درافق فکری او راه ندارد مشاهده کند از این‌رو ناگزیر می‌بایستی که به یک رهبری کامل و مافوق انسان روی آورده و بدان تمسک جست تا از هرگونه خطا و لغزشی مصون بود.

بدین جهت بخش عقیدتی روزنامه جمهوری‌اسلامی فصلی از آیات و روایاتی را که دررابطه بانحوه عملکرد مسئولین و کارگزاران درحکومت اسلامی می‌باشد تهیه و از این شماره نسبت به درج آن اقدام می‌نماید. بدین امید که این گوهرهای تابناک کلام حق‌تعالی و معصومین (ع) راهگشای مشکلات و چراغ راه مسئولین محترم قرار گیرد.

انشاءالله.

(زندگی ساده و بی تشریفات)

٤٨- علی (ع) (لعثمان بن حنیف)... و ماظنت انک تجیب الی طعام قوم عائلهم مجفوو ضیفهم مدعو... الاوان امامکم قداکتفی من دنیاه بطمریه و من طعمه بقرصیه... ولو شئت لاهتدیت الطریق الی مصفی هذا العسل و لباب هذا القمح و نسائج هذا القز و لکن هیهات ان یغلبنی هوای ... (۹۵۷ نهج البلاغه)

علی (ع) نامه‌ای به فرماندار خود نوشت گمان نداشتم که تو به میهمانی کسانی بروی که نیازمندان را می‌رانند و توانگران را دعوت میکنند و بدان که امام شما از دنیا فقط به دو لباس کهنه و از طعام آن به دو قرص نان اکتفا کرده است و اگر بخواهم میتوانم مغز گندم و عسل مصفی بخورم و لباس ابریشمی تهیه کنم ولکن هیهات که هوای نفس مرا مغلوب کند.

٤٩- النبی (ص) امیر القوم اصعبهم دابه ٢-٢٦٨ (مستدرک الوسایل)

زمامدار هر قومی باید که مرکب سواریش از دیگران ضعیفتر باشد.

٥٠- علی (ع) انه اشتری ثوبین احدهما بدرهمین والاخر بثلثه وقال (ع) للقنبر خذالذی بثلثه... ١-٢١٠ مستدرک

علی (ع) دو پیراهن خرید یکی را به سه درهم و دیگری را به دو درهم و به خادمش (قنبر) فرمود که تولباس سه درهمی را بردار.

٥١- انکب مسلمان علی قدم رسول الله (ص) یقبلها فزجره النبی (ص) عن ذلک ثم قال له یا مسلمان لاتصنع بی ماتصنع الاعاجم بملوکها انا عبدمن عبیدالله آکل مما یاکل العبد واقعه کما یقعد العبد (٦٣ ج ٧٦ بحار جدید)

مسلمانی خود را بر روی قدمهای پیغمبر (ص) انداخت و آنها را می‌بوسید پیغمبر اورامنع کرد و فرمود بامن مانند سلاطین عجم رفتار نکنید من بنده‌ای از بندگان خداوند هستم و غذای من غذای بندگان است و نشستن من نشستن آنان.

٥٢- خرج امیرالمومنین (ع) اهلی اصحابه و هوراکب نمشواخلفه فالتفت الیهم فقال لکم حاجتی فقالوالا یا امیرالمومنین ولکنا نحب ان نمشی معک فقال لهم انصرفوافان مشی الماشی مع الراکب مفسده للراکب و مذله للماشی (٥٣٠ ج ٩ بحار قدیم)

روزی علی (ع) سواره برجمعی وارد شد آنها بدنبال مرکب حضرت راه افتادند حضرت فرمود حاجتی دارید گفتند نه فرمود برگردید زیرا پیاده بدنبال سواره رفتن موجب دلت برای پیاده و فساد و تکبر برای سواره است.

(ارتباط مستقیم با مردم)

٥٣- علی (ع) فی عهده الی المالک).... فلاتطول احتجابک عن رعیتک فان احتجاب الولاه عن الرعیه شعبة من الضیق وقله علم بالامور.... فیصغر عندهم الکبیر و یعظم الصغیر و یقبح الحسن و یحسن القبیح و یشاب الحق بالباطل... (١٠١٥ نهج‌البلاغه)

مبادا که خود را از رعیت زیاد پنهان داری که این خود گوشه‌ای ازتنگی نظر و بی‌خبر ماندن از حوادث و وقایع است و درنتیجه گاهی کارهای بزرگ درنظرت کوچک و کارهای کوچک درنظرت بزرگ جلوه میکند حق بباطل آمیخته واعمال قبیح نیک و اعمال نیک بدجلوه‌گر میشود.

٥٤- النبی (ص) (حین وجه علیا)... ابرز للناس و قدم الوضیع علی‌الشریف و الضعیف علی‌القوی و النساء قبل الرجال (٤٢٢ جلد ١٧ بحارقدیم)

دربین مردم ظاهر شو و حاجات فقراء و ضعفاء را بر افراد قوی و معتبر مقدم کن و همچنین زنها رابر مردها

٥٥- الباقر (ع) (لعمربن عبدالعزیز)... افتح‌الابواب و سهل‌الحجاب وانصر المظلوم و ردالمظالم... ٢١١/١٦ عشرت بحارقدیم

درها را بروی مردم بازکن تا دسترسی بتو آسان باشد و مظلومین را یاری کن و مظلمها را برگردان.

٥٦- الصادق (ع) من تولی امراً من امورالناس و فتح بابه و رفع ستره و نظر فی امورالناس کان حقاً علی‌الله ان یومن روعته یوم‌القیامه و یدخله الجنه (٢١٠/١٦ جلد عشرت بحار) هرکسی که زمامدار کاری شد اگر درها را بروی مردم بگشاید و بدون مانعی بمشکلات آنان رسیدگی کند برخدایتعالی است که اضطراب قیامت را از او بردارد و او را به بهشت ببرد.

٥٧- علی (ع) فی کتابه الی قثم ابن‌العباس)... اجلس لهم العصرین فافت المستفتی و علم الجاهل و ذاکرالعالم ولا یکن لک الی الناس سفیر الالسانک ولا حاجب الاوجهک ولا تحجبن ذاحاجه عن لقائک بهافانها ان ذیدت عن ابوابک فی‌اول و ردهالم تحمدفیما بعدعلی قضائها.... (١٠٥٤ نهج‌البلاغه)

در بامداد واول شب در بین مردم بنشین و برای آنها فتوی بده جاهلان را تعلیم ده و باعالمان مذاکره کن و باید که بین تو ومردم غیر از ربان و رویت واسطه‌ای نباشد که اگر حاجتمندی از ملاقات با تو منع شود دیگر تناگوی تو نخواهد بود گر چه حاجب او را برآوری

٥٨- علی (ع) (فی‌عهده الی المالک) و اجعل لذوی الحاجات منک قسما تفرغ لهم فیه شخصک وتجلس لهم مجلسا عاما فتتواضع فیه لله الذی خلقک و تقعد عنهم جندک واعوانک... حتی یکلمک متکلمهم غیر متتعتع فانی سمعت رسول‌الله (ص) یقول غیر موطن لن تقدس امة لا یوخذللضعیف فیها حقه من القوی غیر متتعتع ثم احتمل الحرق منهم والعی .... (١٠١٢ نهج‌البلاغه)

قسمتی از وقت خود را باید اختصاص به حاجتمندان دهی که در مجلس عمومی بنشینی و برای آنان تواضع نمایی و لشگریان و پاسداران را از مانع شدن مردم بازداری تا براحتی هر کس شکایتی داشته باشد بکند زیرا شنیدم از پیغمبر (ص) که مکرر میفرمود امتی که حق ضعیف از بین آنهااز قوی بدون مشقت گرفته نمیشود مقدس نیست و باید تندی و سخن ناهنجار آنها را تحمل کنی که برای تواجر بزرگ خواهد بود.

٥٩- (سیره النبی (ص)) ینتقد اصحابه و یسال الناس عمانی الناس و یحسن الحسن ویقویه ویقبح القبیح و یوهنه معتدل الامر غیر مختلف ... (١٥١/١٦) بحار جدید) از اصحاب خود تفقد میفرمود و از وضع مردم با تماس وسئوال از خودآنها مطلع میگردید کارنیک را تحسین وتقویت میکرد و کاربد را قبیح و کوچک میشمرد و در این جهت همیشه معتدل بود و اختلافی درحکمش دیده نمیشد.

ادامه دارد

تفسیر رویدادها

بقیه از صفحه۱۱

کمونیست شوروی، درتصمیم‌گیری‌های آیندهٔ رهبران جدید مؤثر خواهد بود تا درزمینه‌های تشنج‌زدائی در روابط شرق و غرب، تقلیل و یاتحدید مسابقهٔ تسلیحاتی، روابط بایکن و خروج نیروهای شوروی از افغانستان اشغال شده، قدمهای جدیدی بردارند، آنها مجبورند یا این روند را بکلی عوض کنند، یا از شتاب کنونی آن بکاهند و یا بیشتر از پیش و باشگردهای جدید درصحنهٔ رقابت عرض وجودنمایند.

بنظر ماآنچه تاکنون درسیاست ابرقدرتها جای خالی دارد، عملکردهای بشردوستانه است فقر، بیماری و بیسوادی سه‌چهارم کل جمعیت بشری‌را نمیتوان ناشی از مسابقه تسلیحاتی و رقابت‌های سلطه‌طلبانه ابرقدرتهاندانست، بلکه رفع ستم، رفع تجاوز و ایجاد زمینه‌های انهدام تسلیحات است که شرط نخستین بازگشت آرامش و ازبین بردن سیستم ارعاب و ترسی میباشد که پس از جنگ جهانی دوم و ظهور ابرقدرتها درصحنه سیاست جهانی بوجود آمده است. این اقدامات بعنوان یک ضرورت تاریخی باید درمقام خدمت به جامعهٔ بشری صورت گیرد. عارف بزرگ ماخواجه عبدالله انصاری میگوید: «اگر به هواپری مگسی باشی، اگر برآب روی خسی باشی، دل بدست آر تا کسی باشی»!! از ابرقدرتها که انتظار دل بدست آوردن نیست تنها همین یک نصیحت سلطه‌جوئی را فایده‌ای نیست.

بسمه تعالی

آگهی مناقصه عمومی

شرکت برق منطقهای غرب درنظر دارد برای استان همدان ۵۰۰۰ اصله تیرسیمانی از طریق مناقصه عمومی خریداری نماید

لذا بدینوسیله از شرکتهائیکه دارای امکانات و سوابق لازم در تهیه و تحویل کالای مورد نظر میباشند دعوت مینماید تا در صورت تمایل بشرکت در مناقصه بمدت ۱۵ روز از تاریخ نشر آگهی به باختران شرکت برق منطقهای غرب اداره تدارکات و یا در تهران خیابان ولی عصر به دفتر نمایندگی این شرکت واقع در ساختمان ساتکاب مراجعه و در قبال ارائه فیش بانکی دائر بر پرداخت مبلغ ۱۵۰۰ ریال بحساب ۱۹۷۷ بانک ملی ایران شعبه باختران اسناد و شرایط مناقصه را دریافت دارند. ضمناً سازندگان محلی برای ساخت تیرهای مورد نیاز اولویت خواهند داشت.

پیشنهاد دهندگان باید اسناد مناقصه را همراه تضمین شرکت در مناقصه بمبلغ (۴/۱۵۰/۰۰۰) ریال وجه نقد بحساب ۵۴۲۵ بانک ملی شعبه باختران واریز و یا بصورت ضمانتنامه بانکی مطابق نمونه که مدت اعتبار آن سه ماه از تاریخ قرائت پیشنهاد باشد تا ساعت ۹ صبح روز ۶۱/۹/۲۰ به اداره تدارکات شرکت برق منطقهای غرب تسلیم نمائید. جلسه مناقصه در ساعت ۱۰ صبح همان روز در دفتر مرکزی این شرکت تشکیل خواهد شد

۲۳۲۳۴ م- الف — شرکت برق منطقهای غرب

بسمه تعالی

آگهی مناقصه عمومی

شرکت برق منطقهای غرب درنظر دارد برای استان ایلام ۵۰۰۰ اصله تیر سیمانی از طریق مناقصه عمومی خریداری نماید

لذا بدینوسیله از شرکتهائیکه دارای امکانات و سوابق لازم در تهیه و تحویل کالای مورد نظر میباشند دعوت مینماید تا در صورت تمایل بشرکت در مناقصه بمدت ۱۵ روز از تاریخ نشر آگهی به باختران شرکت برق منطقهای غرب اداره تدارکات و یا در تهران خیابان ولی عصر به دفتر نمایندگی این شرکت واقع در ساختمان ساتکاب مراجعه و در قبال ارائه فیش بانکی دائر بر پرداخت مبلغ ۱۵۰۰ ریال بحساب ۱۹۷۷ بانک ملی ایران شعبه باختران اسناد و شرایط مناقصه را دریافت دارند. ضمناً سازندگان محلی برای ساخت تیرهای مورد نیاز اولویت خواهند داشت.

پیشنهاد دهندگان باید اسناد مناقصه را همراه تضمین شرکت در مناقصه بمبلغ (۴/۱۵۰/۰۰۰) ریال وجه نقد بحساب ۵۴۲۵ بانک ملی شعبه باختران واریز و یا بصورت ضمانتنامه بانکی مطابق نمونه که مدت اعتبار آن سه ماه از تاریخ قرائت پیشنهاد باشد تا ساعت ۹ صبح روز ۶۱/۹/۲۰ به اداره تدارکات شرکت برق منطقهای غرب تسلیم نمائید. جلسه مناقصه در ساعت ۱۰ صبح همان روز در دفتر مرکزی این شرکت تشکیل خواهد شد

۲۳۲۳۴ م- الف — شرکت برق منطقهای غرب

بسمه تعالی

آگهی مناقصه عمومی

شرکت برق منطقهای غرب درنظر دارد برای استان باختران ۵۰۰۰ اصله تیر سیمانی از طریق مناقصه عمومی خریداری نماید

لذا بدینوسیله از شرکتهائیکه دارای امکانات و سوابق لازم در تهیه و تحویل کالای مورد نظر میباشند دعوت مینماید تا در صورت تمایل بشرکت در مناقصه بمدت ۱۵ روز از تاریخ نشر آگهی به باختران شرکت برق منطقهای غرب اداره تدارکات و یا در تهران خیابان ولی عصر به دفتر نمایندگی این شرکت واقع در ساختمان ساتکاب مراجعه و در قبال ارائه فیش بانکی دائر بر پرداخت مبلغ ۱۵۰۰ ریال بحساب ۱۹۷۷ بانک ملی ایران شعبه باختران اسناد و شرایط مناقصه را دریافت دارند. ضمناً سازندگان محلی برای ساخت تیرهای مورد نیاز اولویت خواهند داشت.

پیشنهاد دهندگان باید اسناد مناقصه را همراه تضمین شرکت در مناقصه بمبلغ (۴/۱۵۰/۰۰۰) ریال وجه نقد بحساب ۵۴۲۵ بانک ملی شعبه باختران واریز و یا بصورت ضمانتنامه بانکی مطابق نمونه که مدت اعتبار آن سه ماه از تاریخ قرائت پیشنهاد باشد تا ساعت ۹ صبح روز ۶۱/۹/۲۰ به اداره تدارکات شرکت برق منطقهای غرب تسلیم نمائید. جلسه مناقصه در ساعت ۱۰ صبح همان روز در دفتر مرکزی این شرکت تشکیل خواهد شد

۲۳۲۳۴ م- الف — شرکت برق منطقهای غرب

بسمه تعالی

آگهی انتخابات اتحادیه صنف ناشرین و کتابفروشان قابل توجه:

باستناد مواد ۱۰ و ۱۱ آئین‌نامه اجرایی انتخابات اتحادیه‌های صنفی تهران مصوب جلسه مورخ ۵۹/۵/۱۵ هیئت عالی نظارت مستندا ماده ۵٤ قانون نظام صنفی از کلیه اعضاء صنف ناشرین و کتابفروشان تقاضا میگردد بمنظور برگزاری انتخابات و احدرای داوطلبان عضویت درهیئت مدیره صنف خود که صلاحیت و سوابق صنفی و اجتماعی آنها به تائید مقامات وزارت بازرگانی رسیده است بشرح ذیل اعلام میگردد:

۱- علی مصطفوی
۲- حسن اعلمی
۳- سیدحسین شادرخ رضوی
٤- شیخ محمد احمدآحودی
٥- ابوالفضل نظیفی
٦- الیاس اسماعیلیان
۷- بیوک چیچیان
۸- سیدکاظم صدرالسادات درفولی
۹- داودرمضان شیراری
۱۰- علی محمدی اردهالی
۱۱- کاظم سعیدی
۱۲- حسن قیرورخانی
۱۳- قاسم نظیفی
۱٤- سیدمحمود سیاهپوش
۱٥- علی اکبر صبائی
۱٦- علی حیرانپور خامسای

با دردست داشتن پروانه کسب و یا کارت شناسائی در روزیکشنبه ٦١/٩/٧ شخصا از ساعت ٢تا٥ به نشانی خیابان ١٥خرداد کوچه تکیه دولت کمیته امورصنفی اطاق ١٧ مراجعه و از بین اسامی داوطلبان واجدشرائط فوق فقط میتوانند برای انتخاب ٧نفر رای خود را بطور خوانا بصندوق بریزند ضمنا بموجب ماده ٢٥ همین آئین‌نامه هرگاه دورقه رای بیش ازحد مقرراسم نوشته شده باشد این رای از درجه اعتبارساقط است.

و باستناد ماده ٢٨آئین‌نامه اجرائی انتخاب هریک از افراد صنفی که نسبت به سوء جریان و نحوه انتخابات معترض باشند میتوانند ظرف ٣ روز اعتراض خود را کتبا با قید دلیل و مدرک بانجمن نظارت تسلیم نمایند انجمن نظارت مکلف است ظرف پانزده روز به اعتراضات رسیدگی و نتیجه را اعلام دارد تصمیم انجمن نظارت دراین مورد قطعی خواهد بود

وهمچنین بموجب تبصره یک از ماده ١٥آئین‌نامه اجرائی انتخابات اتحادیه‌های صنفی تهران دادن وکالت و یا اعزام نماینده برای دادن رای مطلقاً ممنوع است.

انجمن نظارت مرکزی انتخابات اتحادیه‌های صنفی تهران

بسمه تعالی

آگهی انتخابات اتحادیه صنف فروشندگان کله و پاچه تهران قابل توجه:

باستناد مواد ۱۰ و ۱۱ آئین نامه اجرائی انتخابات اتحادیه‌های صنفی تهران مصوب جلسه مورخ ۵۹/۵/۱۵ هیئت عالی نظارت مستندا ماده ۵٤ قانون نظام صنفی از کلیه اعضا صنف فروشندگان کله و پاچه تهران تقاضا میگردد بمنظور برگزاری انتخابات واحد رای داوطلبان عضویت در هیئت مدیره صنف خود که صلاحیت و سوابق صنفی واجتماعی آنها به تائید مقامات وزارت بازرگانی رسیده است بشرح ذیل اعلام میگردد:

۱- عبدالحسین ناظمی‌حبیب
۲- غلامحسین عباسی
۳- صفر بوبهاری
٤- حسینعلی نادری
٥- حسین رواسی
٦- ماشاءالله راهدی وش
۷- عباس آقامیر محمدعلی
۸-داود آراد
۹- حسین جلودارزاده
۱۰- داود ملکیانی

با در دست داشتن پروانه کسب و یا کارت شناسائی در روز چهارشنبه ٦١/٩/٣ شخصا از ساعت ٢ تا ٥ به نشانی خیابان ١٥ خرداد کوچه تکیه دولت کمیته امور صنفی اطاق ١٧ مراجعه وار بین اسامی داوطلبان واجد شرایط فوق فقط می‌توانند برای انتخاب ٥ نفر رای خود را بطور خوانا بصندوق بریزند ضمنا بموجب ماده ٢٥ همین آئین نامه هر گاه در ورقه رای بیش از حد مقرر اسم نوشته شده باشد این رای از درجه اعتبار ساقط است.

و باستناد ماده ٢٨ آئین نامه اجرائی انتخاب هر یک از افراد صنفی که نسبت بسوء جریان و نحوه انتخابات معترض باشد، میتوانند ظرف ٣ روز اعتراض خود را کتبا با قید دلیل و مدرک به انجمن نظارت تسلیم نمایند . انجمن نظارت مکلف است ظرف پانزده روز به اعتراضات رسیدگی و نتیجه را اعلام دارد. تصمیم انجمن نظارت در این مورد قطعی خواهد بود.

و همچنین بموجب تبصره یک از ماده ١٥ آئین نامه اجرائی انتخابات اتحادیه‌های صنفی تهران دادن وکالت و یا اعزام نماینده برای دادن رای مطلقا ممنوع است.

انجمن نظارت مرکزی انتخابات اتحادیه‌های صنفی تهران

بسمه تعالی

آگهی دعوت مجمع عمومی فوق العاده شرکت سهامی خاص کشت و صنعت جیرفت

مجمع عمومی فوق العاده صاحبان سهام شرکت کشت و صنعت جیرفت (سهامی خاص) در ساعت ١٠ صبح روز شنبه ٦١/٩/٦ در محل سازمان صنایع ملی ایران گروه صنایع غذایی تشکیل میشود از صاحبان سهام یا نماینده آنها دعوت میشود در ساعت مقرر در محل جلسه حضور بهم رسانند

دستور جلسه:
تغییر تاریخ سال مالی شرکت — هیئت مدیره

بسمه تعالی

آگهی نتایج انتخابات اتحادیه صنف لبنیات تهران

در اجرای ماده ١١ آئین نامه اجرائی انتخابات صنفی تهران باطلاع اعضای محترم صنف لبنیات تهران می‌رساند که انتخابات عضویت در هیئت مدیره که در روز دوشنبه مورخ ٦١/٨/١٧ بعمل امد از مجموع کل آراء ماخوذه منتخبین وحاضرین اکثریت بشرح زیر

١- میربادر حسین راده
٢

تفسیر رویدادها

آیا «دکترین برژنف» نیز امروز بخاک سپرده میشود؟

بسمه تعالی

امروز قرار است طی مراسمی که در «میدان سرخ» مسکو برگزار میشود، جسد لئونید ایلیچ برژنف، رئیس جمهوری و رهبر سابق حزب کمونیست شوروی به خاک سپرده شود و دوران رهبری پرنشیب و فراز ۱۸ سالهٔ مردی که بیش از استالین و سایر حاکمان کرملین، حکومت کرد بپایان برسد. برژنف پیرمردی از مجموعهٔ حکمرانان «امپراتوری پیرمردان» بود که حوادث بسیار پیچیده، خوشایند و ناخوشایند سیاسی، اقتصادی و نظامی را در دوران حکومت مطلقهٔ خویش در داخل و خارج مرزهای شوروی تجربه کرد و در زمان صلح بدرجهٔ «مارشالی شوروی» رسید او در حالیکه به «دیتانت» (تشنج زدائی) اظهار شیفتگی میکرد و برای «همزیستی مسالمت آمیز» کف میزد تلاش میکرد ازمسابقهٔ تسلیحاتی با رقبای غربی خویش عقب نماند.

برژنف که مطرح کننده و تطبیق کنندهٔ «دکترین برژنف» بود، عقیده داشت که: «تمام کشورهای سوسیالیستی جهان بمثابهٔ یک اردوگاه بشمار میروند و هر گاه در یکی از کشورهای این اردوگاه خللی وارد بیاید کشورهای دیگر و بویژه شوروی باید با مداخله حتی مداخلهٔ نظامی، خلل مزبور را از میان بردارند.» و بر همین مبنا در سال ۱۹۶۸ به چکسلواکی لشکر کشی کرد که نتیجهٔ آن سرکوب مردم چک بود که برای رهائی از سلطهٔ مسکو بپاخاسته بودند.

کودتای کمونیستی و سپس اعزام نیروی صد هزار نفری به کشور مسلمان افغانستان برای تثبیت و بقای رژیم کمونیستی دست نشاندهٔ این کشور، نیز بر مبنای همین دکترین صورت گرفت و نتیجه آن شد که امروز شاهد آن هستیم. این تجاوز برای استکبار غربی نیز بهانهٔ ماجراجوئیها و مداخلات ظالمانه را در کشورهای خاور میانه را بوجود آورد و کمربند بحران را در این بخش از کرهٔ خاک، گسترده‌تر ساخت و عملاً جهان را بطرف دوران جنگ سرد بین دو ابر قدرت استکباری کشانید.

سکوت برژنف در مورد حوادث خونین لبنان و پراکنده شدن فلسطینی‌ها و نیز قتل عام آنان، که بدست نیروهای صهیونیستی، فالانژیستها و با سلاحهای آمریکائی صورت گرفت، نه تنها باعث تعجب ناظران سیاسی شد بلکه این شایبه را بوجود آورد که «معامله‌ای» در حال تکوین است.

برژنف در سال ۱۹۰۶ در یک خانواده کارگری در اوکرائین متولد شد و سپس با کسب دیپلم کشاورزی تحصیلات عالی خود را در رشته ذوب‌فلزات بپایان رسانید ومهندس ذوب‌فلزات شد. در سال ۱۹۳۱ وارد حزب کمونیست و هفت سال بعد عهده‌دار مسئوولیت منطقه‌ای حزب در محل تولد خود شد. در جریان جنگ دوم جهانی با درجه سرهنگی و سرتیپی بازرس سیاسی و رئیس بخش سیاسی جبهه اوکرائین و در زمان استالین عضو علی‌البدل کمیته مرکزی حزب کمونیست بود. در سال ۱۹۶۰ بریاست شورایعالی شوروی برگزیده شد و از همین زمان و بویژه بعد از ۱۹۶۶، با شتاب بیشتری در جهت بدست آوردن قدرت مطلقه در حزب و دولت شوروی کوشید و روش جدید «مثلث برژنف پادگورنی و کاسیگین» را برای رهبری واداره کشور ابداع کرد.

برژنف با دوگل، ویلی برانت، نیکسون و فورد ملاقات‌های دوستانه انجام داد و باامضای قرارداد سالت یک، با امریکا متوقع بود که این دوابرقدرت را برای همیشه دوست همدیگر بسازد و بدنبال آن یعنی یکسال بعد در سال ۱۹۷۳، در مورد پیشگیری از جنگ هسته‌ای و سپس در سال ۱۹۷۴ یک پیمان متوقف ساختن انفجارات شدید هسته‌ای را با نیکسون امضا کرد، اما مسایلی بعدا درروابط غرب و شرق ظهور کرد که حتی کنفرانس هلسنکی در مورد امنیت و همکاری در اروپا نیز نتوانست، شوروی و غرب را با هم آشتی بدهد. و حتی این سردی روابط شوروی با غرب، که بر مبنای مسابقه تسلیحاتی، عدم تفاهم برسر تقسیم جهان ونیز برخورد منافع در جهان سوم بین آنها بوجود آمده و ابعاد خطرناکتری پیدا کرده بود، باعث شد تا آمریکا و ۴۰ کشور دیگر شرکت در بازیهای المپیای مسکو را نیز تحریم کنند و اضافه بر آن تحریمهای دیگری نیز علیه شوروی واز طرف امپریالیسم آمریکا وضع شد. در این دوران پرتشنج، چندین بار گزارشهای بیماری شدید برژنف و حتی چند بار و از جمله در مارس گذشته شایعه مرگ او همه جا شنیده شد اما اینبار در ساعت ۹ صبح چهارشنبه واقعاً در خواب سکته کرد و درگذشت و نتوانست در اجلاسیه مهم کمیته مرکزی حزب کمونیست که قراربود روزیکشنبه تشکیل شود و روی برنامه‌ریزی داخلی و سیاست خارجی شوروی برای نیمهٔ اول سال ۱۹۸۳ بحث کند شرکت نماید و این وظیفهٔ عمدهٔ را به اخلاف خویش واگذار کرد.

روزپنجشنبه گذشته کمیته مرکزی حزب کمونیست شوروی، یوری آندروپوف، دبیر کمیتهٔ مرکزی و رئیس سابق سازمان پلیس مخفی شوروی(کا گ ب) را که از مدتها پیش بعنوان جانشین برژنف شهرت یافته بود، و او نیز با۶۷سال جزء سالخوردگان امپراتوری پیرمردان است، بدبیر کلی حزب کمونیست برگزید. برای بیان وفاداری آندروپوف به برژنف کافیست که به سخنان او درنخستین لحظات انتخاب باین مقام توجه کنیم. او خطاب به کمیتهٔ مرکزی حزب کمونیست گفت که تغییری درسیاست‌های نظامی، خارجی و داخلی اتحادشوروی داده نخواهدشد و ضمناً افزود که وظیفهٔ دولت اینست که روند سیاسی خارجی و داخلی حزب و کشور شوروی را تحت رهنمودهای لئونیدبرژنف ادامه دهد. او درمورد نیروی نظامی شوروی اظهارعقیده کرد که یک نیروی دفاعی نیرومند که همواره مورد تأکید برژنف بوده است تحت رهبری او ازاولویت برخوردارخواهد بود.

ظاهراً اظهارات آندروپوف مؤید آنست که امروز برخلاف آنچه درگذشته هنگام فقدان رهبران شوروی تجربه شده است، با بخاک سپاری جسدبیجان برژنف «دکترین برژنف» دفن نمیشود بلکهٔ این احتمال وجود دارد که مسابقهٔ تسلیحاتی و رقابت‌های سیاسی و نظامی بین دوابرقدرت استکباری ادامه یابد و مستضعفان جهان هنوزهم مجبورشوند تاوان این رقابت‌های هردوابرقدرت را بپردازند. گرچه آندروپوف به مشی سیاسی و نظامی برژنف وفادار است ولی تضاد احتمالی مدعیان قدرت درداخل کادر رهبری حزب

بقیه در صفحه۱۰

براساس مصوبه مجلس شورای اسلامی تا ۱۵ فروردین ۶۲:

رشته‌های فنی، مهندسی، کشاورزی والهیات باید برای سال اول دانشجو بپذیرند

سرویس سیاسی جمهوری اسلامی

مجلس شورای اسلامی دیروز جلسه علنی داشت، در این جلسه که با تلاوت آیاتی از قرآن مجید و بریاست حجةالاسلام والمسلمین اکبر هاشمی رفسنجانی تشکیل شد، نمایندگان مردم میناب، مسجد سلیمان و سبزوار بعنوان نطق قبل از دستور، در رابطه با مسائل جاری داخلی و خارجی سخن گفتند و در دستور این جلسه طرح دو فوریتی افتتاح سال اول رشته‌های گروه فنی مهندسی و گروه کشاورزی و دانشکده الهیات و معارف اسلامی بتصویب نهائی رسید. براساس این مصوبه رشته‌های مذکور حداکثر تا ۱۵ فروردین ۶۲ نوگشائی خواهند شد. همچنین در این جلسه تقاضای یک فوریت برای لایحه اجرای اصل ۴۹ قانون اساسی از سوی نمایندگان رد شد.

● سخنان نماینده مردم میناب

به گزارش خبرنگاران پارلمانی ما اولین سخنران پیش از دستور عباس عباسی نماینده مردم میناب به اشاره به جنگ تحمیلی عراق علیه ایران گفت: استکبارجهانی بسرکردگی آمریکای جهانخوار و با هماهنگی مرتجعین منطقه تبلیغات وسیعی را علیه حضورنیروهای رزمنده و پرتوان جمهوری اسلامی در خاک عراق شروع کرده است و من به همه مسلمانان می‌گویم محرز و مسلم است که اقدام دولت جمهوری اسلامی ایران در برخورد با این جنگ پیروی از دستورات قرآن کریم است وی افزود:

رژیم مزدور بعثی صهیونیستی عراق بما تعدی کرده و بر این نظام الهی شورید و یک طغیانگر و فتنه‌انگیز در منطقه است و طبق آیات قرآن رزمندگان ما تا آنجا باید پیش بروند که این فتنه را از ریشه برکنند و پیغمبر خداهم چنین کرد. برای حفظ امنیت مرزهایمان باید با این رژیم منفور تاریشه‌کن شدنش بجنگیم.

وی خطاب به سربازان و افسران جزء عراق گفت: در رژیم منفورپهلوی افسران ارشد فرارکردند و رفتند و صدام هم ممکن است فرارکند و شما در آتش خشم مردم عراق گرفتارشوید پس تا دیرنشده بسوی مردم برگردید.

وی در ادامه سخنانش به مسئله فلسطین اشاره کرد و گفت: مسئله فلسطین مربوط به جهان اسلام است و هرکس هرگونه معاهده‌ای که اسرائیل را به رسمیت بشناسد منعقد کند هیچ رسمیتی ندارد و امت اسلام زیربارنخواهد رفت بانی تشکیل رژیم صهیونیستی اشغالگرقدس امروز خاندان آل‌سعود و دیگر خانواده ملک حسین است و اگر مسلمین می‌خواهند فلسطین به آغوش اسلام بازگردد باید اول مشکل آل‌سعود و حسین اردنی را حل کنند.

نماینده مردم میناب با تقدیر و تشکر از زحمات شبانه‌روزی دولت متعهد جمهوری اسلامی ایران در مورد واردات و صادرات کالاهای زاید بر مصرف هرمنطقه تذکرداد.

● سخنان نماینده مردم مسجد سلیمان

دومین سخنران پیش از دستور محمد فروغی نماینده مردم مسجد سلیمان در سخنان خود با اشاره به حمایت مرتجعین منطقه از تجاوز عراق به ایران به تشریح ماهیت امریکایی رژیم عربستان سعودی پرداخت و گفت:

شریح قاضی هائیکه کشتن امام حسین(ع) را امضاء کردند، تعزیه گردانان دولت سعودی هستند اگر ارتش خشم مردم عراق گرفتارشوید پس تا دیرنشده بسوی مردم برگردید.

وی در ادامه سخنانش به مسئله فلسطین اشاره کرد و گفت: مسئله فلسطین مربوط به جهان اسلام است و هرکس هرگونه معاهده‌ای که اسرائیل را به رسمیت بشناسد منعقد کند هیچ رسمیتی ندارد و امت اسلام زیربارنخواهد رفت بانی تشکیل رژیم صهیونیستی اشغالگرقدس امروز خاندان آل‌سعود و دیگر خانواده ملک حسین است و اگر مسلمین می‌خواهند فلسطین به آغوش اسلام بازگردد باید اول مشکل آل‌سعود و حسین اردنی را حل کنند.

نماینده مردم میناب با تقدیر و تشکر از زحمات شبانه‌روزی دولت متعهد جمهوری اسلامی ایران در مورد واردات و صادرات کالاهای زاید بر مصرف هرمنطقه تذکرداد.

● سخنان نماینده مردم مسجد سلیمان

دومین سخنران پیش از دستور محمد فروغی نماینده مردم مسجد سلیمان در سخنان خود با اشاره به حمایت مرتجعین منطقه از تجاوز عراق به ایران به تشریح ماهیت امریکایی رژیم عربستان سعودی پرداخت و گفت:

شریح قاضی هائیکه کشتن امام حسین(ع) را امضاء کردند، تعزیه گردانان دولت سعودی شده اند که در حقیقت میتوان گفت فتواهائیکه گاهی ریگان و امثال او اظهار می کنند از حلقوم همین ها در می آید همین آخوندهای درباری و حقوق بگیر آل سعود در تلویزیون میرگرد تشکیل میدادند و ساعت ها بهانه گفتن واجبات مسلم حج سعی داشتند شرک و بت پرستی ما ایرانیان را ثابت کنند و بنده دقیقاً بررسی کردم همان حرفی که از زبان اقلیت منحرف وهابیون بیرون می آید بر زبان پلیس سعودی هم جاری بود بیچاره پلیس هم که وقتی برای فکر کردن ندارد لذا وقتی با زائر ایرانی روبرو میشود حتی ریختن خون‌او را مباح میداند. لذا لازم بتذکر است در این رابطه رسالت سنگینی بدوش صدا و سیمای جمهوری اسلامی است که با تقویت صدا و با برنامه های پرمحتوی جهت آگاهی برادران و خواهران مسلمان عربستان و سایر کشورها، تبلیغات مسمومی را که وهابیون و سایر گروههای منحرف برعلیه شیعه و عقائد آنها می کنند خنثی کرده و اعتقادات اسلامی ما را با بیانی روشن برای آنها بازگو کند.

وی در قسمت دیگری از سخنانش به نامه پراکنی های بهصت آزادی اشاره کرد و گفت: باید بگویم بهصت آزادی با کمال بی‌شرمی دوباره با قلم و بیان مسموم بسوی امام و جمهوری اسلامی اسلحه کشیده دستاوردهای انقلاب را فشری و بباد مسخره می‌گیرند. و هنوز دست از فتنه‌انگیزی که خدا فرموده «الفتنه اشدمن القتل» بر نمی‌دارند و باز جوسازی را شروع کرده که چرا مسئولین کشوری در ماشینی سوار می‌شوند که جان آنها از دست قرردان بهصت آزادی مصون بماند و هنوز هم شرم ندارند از کارنامه سیاه خود که بعد از پیروزی انقلاب در کردستان و خوزستان و خیابانهای تهران بلکه همه ایران بوجود آورده عبرت بگیرند لذا ضرورت دارد شورای عالی قضائی برای بررسی پرونده این افراد در روزنامه میزان و انقلاب وجریانات گذشته کردستان را بررسی کند و به ملت شهیدپرور ایران نشان دهد که این دایه‌های دلسوزتر از مادر در رسانیکه قدرت داشتند و قلم آن هاقید و بندی نداشت چه مقاله‌های پر از تهمت که نوشتند و چه پشتیبانی ها که از خیانتکاران و تروریست ها همچون بنی صدر و رجوی حائن که نکردند تا دیگر بار نامه سرگشاده ننویسند و با کمال پررویی بگویند اختناق است این را به شما بگویم اگر اسلام و قانون اساسی جلو این مردم را نگرفته بود، آنوقت با شما معامله‌ای می‌کردند که با محمدرضا شاه کردند. فراموش نکرده‌ام که شما از همان روزی که قدرت را بدست گرفتید در مقابل امام ایستادید، و الان هم همینطور منتها خیلی مرموزتر و دائماً در صدد تخریب و تضعیف هستید و حقایق و روشنائی را نمی‌بینید.

نماینده مردم مسجد سلیمان در خاتمه سخنانش در رابطه با تفرقه افکنی‌های مزدوران امریک به برادران اهل تسنن هشدار داد.

● سخنان نماینده مردم سبزوار

آخرین سخنران پیش از دستور حسین هراتی نماینده مردم سبزوار ضمن هشدار به دادستانی انقلاب در رابطه با عرضه نوارهای مبتذل ویدئو در سطح شهرها گفت: این مسئله یک خطر فرهنگی است که اگر جلوی آن گرفته نشود ما در آینده باید انتظار یک فاجعه فرهنگی را در رابطه با این نوارها بپذیریم. چه کسی و با چه صلاحیتی مجوز فروش این فیلمهای فاسد را صادر می‌کند؟ آیا از یک صلاحیت اسلامی و اعتقادی برخوردار هستند؟ وزارت ارشاد اسلامی چه کنترل و نظارتی در این رابطه دارد؟ این شبکه‌ای که در بین بعضی از ویدئو کلوپها نفوذ پیدا کرده تنها یک شبکه فسادانگیز نیست بلکه جنبه سیاسی دارد و جنبه سیاسی آن ناشی از سندی است که از لانه جاسوسی امریکا بیرون آمده است. که در آن سند سئوال شده که آیا دوباره می‌توانیم این فیلمهای سکسی را در ایران رواج دهیم. پاسخ داده شد که فقط از طریق ویدئو.من فکر می‌کنم که همین موضوع و حساسیت این مسئله کافی باشد.

من از دادستانی کل انقلاب مصراً می‌خواهم این مسئله را ریشه‌کن کند قبل از انقلاب فاجعه فرهنگی پدید بیاید.

وی سپس با اشاره به سخنرانی و پیامهای صدام حسابتکار گفت: صدام اخیراً دست به یک سری سخنرانیها و پیامها زده است. من به صدام پیامی ندارم چرا که صدام یک مرده متحرک بیش نیست و از این مردابی که خودش پدید آورده به هیچ وجه راه نجات ندارد.

صدام با برنامه‌ریزی و طراحی آمریکا و با سلاحهای فوق مدرن روس و تبلیغات وسیع و گسترده عوامل صهیونیسم در سطح جهان به ایران حمله کرده ولی ما با چه سلاحی رفتیم؟ سلاح ما اتکال به الله و رهبری پیامبر گونه امام و ایمان و ایثار رزمندگان و امت حماسه آفریمان به پیکار با این مزدوران رفتیم. همان جوان پاکباخته بسیجی که در جبهه اشک می‌ریزد و ناله می‌کند که چرا یک دستم قطع شد. من مایل بودم عباس گونه در جبهه کربلا دو دستم قطع شود، و در سطح جهان آن مسلمان نوسی در مکه می‌گفت من فقط یک آرزو دارم و آن اینکه به جبهه ایران بیایم و با صدام امریکایی بجنگم، نشان دهنده آن است که ماشین جنگی ابر قدرتها در مقابله با انقلاب اسلامی ایران به گل نشسته است و تبلیغاتشان خنثی شده است.

نماینده مردم سبزوار در خاتمه سخنانش از انتصاب حجةالاسلام محمد تقی عبدوست به امامت جمعه سبزوار ازامام امت تشکر نمود.

● تذکرات نمایندگان

آنگاه رئیس مجلس تذکرات نمایندگان خطاب به مسئولین اجرایی را به شرح زیر قرائت کرد:

● آقای فضلعلی نماینده گرمسار به دولت در مورد خرید عادلانه پنبه از کشاورزان

● آقای نبوی نماینده بوشهر به وزارت نیرو درخصوص آبهای سطح شهر که با بارندگی‌های اخیر مشکلاتی بوجود آورده است.

● آقایان باغانی و هراتی نمایندگان سبزوار به وزارت بازرگانی در مورد افزایش سهمیه آهن سبزوار

● آقای شیدین نماینده خمین به وزارت کشور و آموزش و پرورش در مورد اجرای بند ۶ گزارش بازرسان اعزامی کل کشور به خمین.

● آقای قره باغی نماینده ارومیه به وزارت کشاورزی در مورد خرید سیب درختی و خرید سبزه تیرابی و صدور آنها.

● خانم اعظم طالقانی به دولت در مورد رعایت ضوابط اسلامی در انتخاب مدیران و به وزارت کار در مورد حل اختلاف کارگران و کارفرمایان کارگاهها.

آقای هاشم حجازی نماینده ماکو به دولت در مورد اجرای نظریات بازرسان اعزامی به ماکو به وزارت راه در مورد احداث جاده کمربندی در ماکو.

● آقای علوی نماینده اردستان به صدا و سیمای جمهوری اسلامی در خصوص پوشش تلویزیونی بخش لامرد

● عده‌ای از نمایندگان به صدا و سیما در مورد پخش خطبه‌های نماز جمعه حضرت آیت‌الله مشکینی در ساعت مناسب.

● آقای عبد خدایی نماینده مشهد به وزارت بازرگانی در مورد توجه به درخواست استان خراسان مبنی بر خرید بذر سیب‌زمینی تذکر دادند.

● بازگشائی رشته‌های فنی مهندسی و کشاورزی والهیات

پس از قرائت تذکرات نمایندگان بدولت مجلس وارد دستور شد و در حضور اعضای شورای نگهبان، طرح افتتاح سال واول رشته‌های گروه فنی، مهندسی و گروه کشاورزی که دو فوریت آن در جلسه قبل بتصویب رسیده بود، مطرح شد و دکتر ابراهیم حسن حبیبی بعنوان یکی از امضا کنندگان طرح در توضیح این طرح گفت: این طرح از این جهت اهمیت دارد که ما اگر بتوانیم کشور این دو رشته را ظرف ماههای آینده برگزار کنیم، می‌توانیم در اسفند این دو رشته را نوگشائی کنیم واگر این طرح تصویب نشود، ناچار نوگشائی ۶ ماه به تاخیر افتاده و ضررهایی را در برخواهد داشت. وی در رابطه با نظام مدیریت و برنامه‌ها و ظرفیت دانشکده‌ها گفت: ما فعلا از این جهات مشکلی نداریم.

● نظرات مخالفین و موافقین

نیا به سخت گذاشته شدن کلیات این طرح سیداحمد کاشانی در مخالفت با آن گفت: در این طرح هیچ منع قانونی وجود ندارد که مجلس بخواهد این منع قانونی را از سر راه بردارد. بنابراین برای بازگشائی قانونی دانشگاهها منعی وجود ندارد که ما بخواهیم این مانع را برداریم.

عطاالله مهاجرانی بعنوان موافق کلیات گفت: ما به تجربه دیدیم که طولانی شدن تعطیل دانشگاهها به ضرر جامعه بود و نیز گره‌گشائی مجلس در رابطه با برگزاری کنکور پزشکی را نیز تجربه کردیم. این طرح عینا مانند همان مصوبه قبلی در رابطه با افتتاح سال اول پزشکی است وچون آن مصوبه دچار ایراد و اشکال شده این طرح نیز با مشکلی روبرو نخواهد شد و این طرح باعث خواهد شد که از آن برنامه‌ای که وزارت علوم اعلام کرده ۶ ماه جلو بیفتیم.

عبدالحمید آقا رحیمی مخالف دیگر این طرح ضمن اشاره به اینکه ستاد انقلاب فرهنگی باید برنامه‌هایش را از طریق دولت به مجلس بیاورد تا تصویب شود گفت: ما نمیدانیم که چه رشته‌ای آمادگی بازگشائی یا نوگشائی دارد، آیا رشته‌های تخصصی اصل است و رشته‌های فرهنگی اصل نیست؟ رشته‌های فنی و مهندسی از همان اول میتوانست شروع بکار کند و مانعی ازاین جهت نبود چرا رشته‌های علوم انسانی باز نمیشود. وی افزود: با این کاری که ما می‌کنیم وظایف ستاد انقلاب فرهنگی معلوم نمیشود و وزارت علوم هم نمیداند چه لوایحی را به مجلس بیاورد.

علی موحدی ساوجی موافق بعدی طی سخنانی گفت: به نظر من مخالفتی با این طرح صورت نگرفته است یکی از مخالفین تصویب مجلس را ضروری ندانسته و آقای آقارحیمی معتقد به بازگشائی رشته‌های دیگر هم بودند فعلا کلیه امکانات فراهم است منتهی همت میخواهد، باید ستاد انقلاب فرهنگی و وزارت فرهنگ و آموزش عالی باید همکاری کنند تا سایر رشته‌ها نیز بازگشائی شوند

● توضیحات وزیر

آنگاه پس از سخنان اسماعیل فدائی و محمدرضا عباسی‌فرد در مخالفت و علامحسین بادی و لطیف صفری در موافقت طرح مذکور دکتر محمدعلی نجفی وزیر فرهنگ و آموزش عالی ضمن توضیحاتی اظهار داشت: در مورد ضرورت بازشدن دانشگاهها و پذیرش دانشجوی جدید در حد امکانات، با توجه به نظرات حضرت امام و آیت‌الله منتظری و خواست مردم و در فشار بودن دولت از نظر نیروی متخصص را باید ذکر کرد. بازگشائی باید باتوجه به این مطلب انجام شود که دانشگاههای ما هنوز اسلامی نشده است و تاکنون موانعی که در جهت اسلامی شدن وجود داشت، برطرف گردید وی افزود: برگزاری کنکور یکی از وظایف اجرائی وزارت فرهنگ است و این کار در صورت بوجودآمدن امکانات باید انجام شود و بنظر من این طرح دو فوریتی کاری درست نبوده و مقایسه این طرح با مصوبه قبلی نیز درست نیست در زمان طرح آن مصوبه وظایف مشخص نشده بود ولی امروز که این تفکیک وظایف انجام شده بنده این طرح را در شأن مجلس نمی‌بینم که برای وظیفه‌ای کوچک این طرح تهیه شود

وی در قسمت دیگری گفت: ما ۱۸ هزار دانشجوی فنی و مهندسی داریم و تکلیف آنها روز بروز بدتر میشود. گمان و اگر جوابهائی دادند و براساس این جوابها حد اکثر دانشجویی که ممکن است در این دو رشته پذیرفته شود بین ۲ هزار تا سه هزارنفر است و برگزاری کنکور وظیفه وزارت فرهنگ و آموزش عالی است اما باتوجه به وقت کم، معیار و ملاک ورود به دانشگاه همان نمرات درسی خواهد شد در صورتیکه باید در مورد صلاحیت اخلاقی و تعهد به جمهوری اسلامی دانشجو نیز تحقیق شود. و این طرح به این مناسبت که ما ۲۳ هزار دانشجو را معطل نگه داریم تا سه هزارنفر را به آنها ملحق کنیم. گذشته از این برگزاری کنکور در زمستان مشکلاتی را هم در بردارد و بصلاح عده بسیاری از کسانیکه در مناطق برف‌گیر هستند، نیست، در کنکور پزشکی عده‌ای از برادران رزمنده بعلت تشخیص اولویت جبهه با وجود تشکیل حورهای مخصوص شرکت نکردند، وزیر فرهنگ در پایان اظهارداشت:

مسئله این است که دانشگاههای ما ۲ سال و نیم تعطیل بوده و بازکردن دانشگاهها با برنامه‌های مشکل و جدید و مواجه بودن با تأمین امکانات رفاهی ومسائل دیگر، پیچشه بعد از مدتها مطالعه و بررسی علیرغم برسیدن برنامه‌های مربوط به وزارت فرهنگ و آموزش عالی اعلام شد که ۲۷ آذر این ۱۸ هزارنفر وارد دانشگاهها خواهند شد و در مورد کشاورزی نیز این امر سه هفته پیش اعلام شد و ۵ هزاردانشجوی این رشته از ۲۷ آذر مشغول تحصیل میشوند.

دانشجویانی که در سالهای ۵۸-۵۹ وارد دانشگاهها شدند بدلایلی نتوانستند نرمهای سال اول را پشت سربگذارند لذا در این رشته‌ها باید ظرفیت سال اول ما خالی شود تا دانشجوی جدید بپذیریم. وقتی که ما از وجود این طرح در مجلس مطلع شدیم با دانشگاههائی که حدس میزدیم که می‌توانند دانشجو بپذیرند تلفن گرام کردیم. اکثر دانشگاهها بصورت حدس و گمان و اگر جوابهائی دادند و براساس این جوابها حد اکثر دانشجویی که ممکن است در این دو رشته پذیرفته شود بین ۲ هزارتا سه هزارنفر است و برگزاری کنکور وظیفه وزارت فرهنگ و آموزش عالی است اما باتوجه به وقت کم، معیار و ملاک ورود به دانشگاه همان نمرات درسی خواهد شد در صورتیکه باید در مورد صلاحیت اخلاقی و تعهد به جمهوری اسلامی دانشجو نیز تحقیق شود. و این طرح به این مناسبت که ما ۲۳ هزار دانشجو را معطل نگه داریم تا سه هزارنفر را به آنها ملحق کنیم. گذشته از این برگزاری کنکور در زمستان مشکلاتی را هم در بردارد و بصلاح عده بسیاری از کسانیکه در مناطق برف‌گیر هستند، نیست، در کنکور پزشکی عده‌ای از برادران رزمنده بعلت تشخیص اولویت جبهه با وجود تشکیل حورهای مخصوص شرکت نکردند، وزیر فرهنگ در پایان اظهارداشت:

مسئله این است که دانشگاههای ما ۲ سال و نیم تعطیل بوده و بازکردن دانشگاهها با برنامه‌های مشکل و جدید و مواجه بودن با تأمین امکانات رفاهی ومسائل دیگر، این امر را ایجاب میکند که اول دانشگاهها بازگشائی شود. و بعد از یک فرصت چندماهه دانشجویان جدید وارد دانشگاهها شوند و اعمال نظام مدیریت در دانشگاهها هم از جمله مشکلات است. بنابراین بهتر است که بازگشایی دانشگاهها طبق برنامه وزارت فرهنگ و آموزش عالی انجام شود و انشاءالله در مهرماه کنکور سراسری برگزارشود و حدود ۲۵ هزار دانشجوی جدید وارد دانشگاهها شوند.

آنگاه پس از تصویب مجدد دکتر حبیبی درپاسخگوئی به نکات اظهارشده توسط نمایندگان مخالف طرح ووزیر فرهنگ و آموزش عالی نسبت به کلیات طرح مورد بحث رای‌گیری بصورت علنی (قیام و قعود) بعمل آمد ولی بدلیل اختلاف نظرمیان مشایان درشمارش آراء، طبق آئین نامه داخلی مجلس، رای‌گیری بصورت محمی و با ورقه صورت گرفت که از مجموع ۱۸۶ رای با ۱۰۳ رای موافق و ۷۲ رای مخالف و ۱۱ رای ممتنع، کلیات آن مورد تصویب قرارگرفت.

پس از تصویب کلیات پیشنهادات اصلاحی نمایندگان نسبت به ماده واحده این طرح مطرح گردید و هریک از نمایندگان پیشنهاد دهنده در خصوص پیشنهاد خود توضیحاتی دادند و سپس نمایندگان مخالف و موافق نقطه نظرات خود را بازگو کردند آنگاه پس از توضیحات وزیر فرهنگ و آموزش عالی و توضیحات دکتر حبیبی و اخذ رای نسبت به هریک از پیشنهادات و منظور نمودن پیشنهادهای مصوب در متن طرح نسبت به جزئیات طرح رایگیری انجام شد و بشرح زیر تصویب شد:

طرح افتتاح سال اول رشته های گروه فنی مهندسی و گروه کشاورزی و دانشکده الهیات و معارف اسلامی

ماده واحده- وزارت فرهنگ و آموزش عالی موظف است طبق ضوابط تعیین شده از سوی ستاد انقلاب فرهنگی با همکاری ستاد فرهنگی سال اول رشته های گروه فنی مهندسی و گروه کشاورزی و دانشکده الهیات و معارف اسلامی را که ستاد انقلاب فرهنگی موظف به ابلاغ برنامه و ضوابط نوگشائی آن تا ۱۵ آذرماه ۱۳۶۱ میباشد، حداکثر تا ۱۵ فروردین ۱۳۶۲ شروع نماید.

بگزارش خبرنگاران پارلمانی ما در ادامه این جلسه نامه ۱۵ تن از نمایندگان مبنی بر تقاضای یک فوریت جهت لایحه اجرای اصل ۴۹ قانون اساسی مطرح شد که سید احمد زرهانی بعنوان یکی از متقاضیان در این رابطه توضیحاتی داد. و اسدالله بیات و مجید انصاری بترتیب در مخالفت و موافقت یک فوریت این لایحه مخالفت و موافقت را بیان داشتند و پس از اخذ رای یک فوریت تقاضا شده از سوی نمایندگان رد شد.

همچنین در این جلسه سؤال میراکبرپور غفاری نماینده مردم ارومیه از وزیر کشاورزی و عمرانی در مورد علت عدم اقدام به موقع و مناسب در مورد نگهداری و خرید و صدور سیب درختی و سؤال سید احمد زرهانی نماینده مردم درفول از وزیر کشاورزی در خصوص علت عدم رسیدگی بموضع کارخانه شیر پاستوریزه درفول، توسط هیأت رئیسه اعلان وصول گردید تا بوزرای یاد شده ابلاغ گردد.

جلسه علنی دیروز ساعت ۱۲ و ۱۰ دقیقه پایان یافت مجلس شورای اسلامی امروز نیز جلسه علنی دارد.

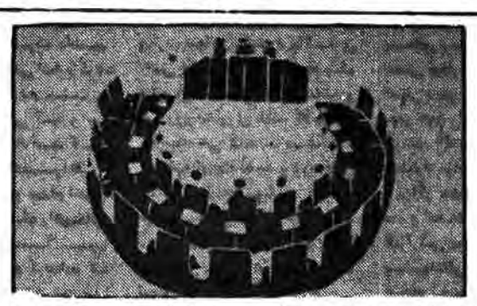

درجلسه علنی دیروز مجلس شورای اسلامی:

●طرح دوفوریتی افتتاح سال اول رشته‌های گروه فنی مهندسی. گروه کشاورزی ودانشکده الهیات ومعارف اسلامی در۱۵ فروردین۱۳۶۲ بتصویب رسید.

نماینده مردم مسجد سلیمان:

●شریح قاضی‌هائیکه کشتن امام حسین (ع) راامضاء کردند، تعزیه گردانان دولت سعودی شده‌اند وفتواهائی که گاهی ریگان و امثال اواظهار می‌کنند، ازحلقوم همینها درمی‌آید.

●رسالت سنگینی بردوش صداوسیماست که باتقویت صدا وبرنامه‌های پرمحتوی جهت آگاهی برادران وخواهران مسلمان عربستان وسایرکشورها. تبلیغات مسموم وهابیون و سایرگروههای منحرف برعلیه شیعه و عقائد آنهاراخنثی کرده و اعتقادات اسلامی راباییانی روشن برآنها بازگو کند.

نماینده مردم سبزوار:

●مسئله عرضه نوارهای مبتذل ویدئو درسطح شهرها یک خطرفرهنگی است که اگرجلوی آن گرفته نشود، مادرآینده باید انتظار یک فاجعه فرهنگی رادررابطه بااین نوارها بپذیریم.

●صدام یک مرده متحرک بیش نیست و ازاین مردابی که خود پدیدآورده به هیچوجه راه نجات ندارد.

بسمه تعالی

آگهی انتخابات اتحادیه صنف عکاسان

قابل توجه:

باستناد مواد ۱۰و۱۱آئین‌نامه اجرایی انتخابات اتحادیه‌های صنفی تهران مصوب جلسه مورخ ۵۹/۵/۱۵ هیئت عالی نظارت مستند ماده ۵۴ قانون نظام صنفی از کلیه اعضاء صنف عکاسان تقاضامیگردد بمنظور برگزاری انتخابات و اخذ رای داوطلبان عضویت درهیئت مدیره صنف خود که صلاحیت و سوابق صنفی و اجتماعی آنها به تائید مقامات وزارت بازرگانی رسیده است بشرح ذیل اعلام میگردد:

۱- حسین علاقمند
۲- محمد احتیاردینی
۳- محمدحمعر طلوعی اصل
۴- محمدعلی طاطبایی
۵- محمود ملکی بیرجندی
۶- جمشید ایوبی مهریری
۷- حسین بلوری
۸- محمدافهمی
۹- عباس قلی‌ریاحی اصل

با دردست داشتن پروانه کسب و یا کارت شناسائی در روزیکشنبه ۶۱/۹/۱۴ شخصا از ساعت ۲تا۵ به نشانی خیابان ۱۵ خرداد کوچه تکیه دولت کمیته امورصنفی اطاق۱۷ مراجعه و از بین اسامی داوطلبان واجدشرائط فوق فقط میتوانند برای انتخاب ۵نفر رای خود را بطور حوانا بصندوق بریزند. ضمنا بموجب ماده ۲۵ همین آئین‌نامه هرگاه در ورقه رای بیش ازحد مقرر اسم نوشته شده باشد این رای از درجه اعتبارساقط است.

وباستناد ماده ۲۸ آئین‌نامه اجرائی انتخاب هریک از افراد صنفی که نسبت به سوء جریان و نحوه انتخابات معترض باشد میتواند ظرف ۳ روز اعتراض خود را کتبا باقید دلیل و مدرک بانجمن نظارت تسلیم نماید. انجمن نظارت مکلف است ظرف پانزده روز به اعتراضات رسیدگی و نتیجه را اعلام دارد. تصمیم انجمن نظارت دراین مورد قطعی خواهد بود.

وهمچنین بموجب تبصره یک از ماده ۱۵ آئین‌نامه اجرائی انتخابات اتحادیه‌های صنفی تهران دادن وکالت و یا اعزام نماینده برای دادن رای مطلقاً ممنوع است.

انجمن نظارت مرکزی انتخابات اتحادیه‌های صنفی تهران

پاسخ سئوالات سیاسی شما

آژانس بین المللی انرژی اتمی چیست؟

س- چندی پیش در اخبار خواندیم که با تلاش جمهوری اسلامی ایران رژیم اسرائیل از آژانس بین‌المللی انرژی اتمی اخراج شد. لطفا در مورد این سازمان و ساختمان تشکیلاتی آن توضیح دهید.

• • •

ج- آژانس بین‌المللی انرژی اتمی در نتیجه پیشنهادی که در تاریخ ۸ دسامبر ۱۹۵۳ به مجمع عمومی سازمان ملل متحد مبنی بر بوجود آمدن سازمانی ج

رئیس جمهور در دیدار با مسئولین نهضت سوادآموزی:

نهضت سوادآموزی باید بصورت جهادی بکمک آموزش و پرورش بشتابد

مسئولین نهاد نهضت سوادآموزی در استانهای مختلف کشور به اتفاق آقای قرائتی نماینده امام در این نهاد عصر دیروز با حجت‌الاسلام والمسلمین سیدعلی خامنه‌ای رئیس جمهوری دیدار کردند.

بگزارش خبرنگار خبرگزاری جمهوری اسلامی در این ملاقات ابتدا آقای قرائتی گزارشی از نحوه فعالیت و اقدامات انجام شده از سوی نهضت سوادآموزی را به استحضار رئیس جمهوری رساند آنگاه رئیس جمهور طی سخنانی با اشاره به اهمیت و حساسیت کار این نهاد انقلابی و نتایج مفید آن در آینده‌ای نزدیک گفت: اگر نهادهای دیگر به صورتهاو بیارهای کمونی این جامعه نگاه منی‌کنند نهاد پرپرکت نهضت سوادآموزی به بیارهای آینده و دراز مدت انقلاب و جامعه ما نظر دارد. وی سپس با اشاره به بالا بودن آمار بیسوادان در سطح کشور و فعالیت وزارت آموزش و پرورش برای برطرف نمودن این مشکل در بالا بردن آگاهی رشد معنوی و فکری در سطح جامعه تاکید کرد و گفت، آموزش و پرورش واحدی بزرگ و دارای کادر وسیعی است ولی به تنهایی برای این کار کافی نیست. ایشان افزودند نهضت سوادآموزی که از فرمان امام امت الهام گرفته است باید بصورت جهادی به کمک آموزش و پرورش بشتابد. و مهمترین حرکت را به صورت انقلابی در این برهه از زمان برای قطع ریشه جهل و بی‌سوادی آغاز کند.

حجت‌الاسلام والمسلمین خامنه‌ای در ادامه سخنان خود براستکار در عمل و پیدا کردن راههای جدید برای تشویق مردم به شرکت در کلاسهای نهضت سوادآموزی و کشف نیروهای جوان، متعهد و مومن و استفاده از آنان تاکید کرد و گفت، نهضت سوادآموزی خصوصاً با این طرح ابتکاری صربتی جدید باید توجه داشته باشد که به چه کسانی امکان و ابزار آموزش به مردم را در نقاط کشور می‌دهد.

رئیس جمهوری سپس بربالا بردن حادبه سوادآموزی در بین کسانی که طعم دانش و معلومات را نچشیده‌اند تاکید کرد و گفت. در حقیقت سوادآموختن و تعلیم دادن بزرگترین خدمت به کسانی است که آنرا فرا می‌گیرند و هیچ خدمتی بعد از مومن کردن افراد به خداوند متعال از این خدمت بالاتر نیست.

وی گفت محصول همه تجربیات بشر و خلاصه همه تعالیم انبیاء- حکماء- دانشمندان- اندیشمندان- اولیاء و عرفای روزگار و خلاصه و عصاره همه این آموختها و آموزشها در نوشتجات و کتابها و مسطوراتی است که یک انسان بی‌سواد از اطلاع از آنها محروم است. وی افزود که گناه بیسوادی ملتها به عهده قدرتهای قهار و جباری است که از آگاهی ملتها در هراسند، و ما که امروز برعلیه این قدرتها قدعلم کرده‌ایم در برابر همه سلطه‌های جباری که برانسانها ستم کرده و زور گفته یا می‌گویند ایستاده است بایستی این لکه ننگی را که سلطه‌های بی‌رحم و جبار روزگار آوردهاندردوده و پاک نماید.

رئیس جمهور ضمن تقدیر از تلاش برادران نهضت سواد آموزی در نقاط دور افتاده کشورمان گفت: مردم باید تلاش معلمی را که با چهار پا، دوچرخه موتور سیکلت و یا اتومبیل، خود را به روستای دور افتاده‌ای می‌رساند و با زحمت مردم را در محلی جمع و ساعتهای متمادی می‌ایستند و با آنها به گفتگو می‌پردازند بدون اینکه اندک چشمداشتی داشته باشد قدر بدانند و آنرا بخواهند و بسویش بشتابند.

وی گفت همه کسانیکه در روستاها اهمیت سواد آموزی را می‌دانند موظفند که به مردم اهمیت همکاری با نهضت سواد آموزی را بیان و آنها را تشویق کنند که با این نهضت همکاری کنند و همکاری مردم همانا شرکت در کلاسها و یادگیری است.

وی گفت ممکن است مشعله بیسوادان زیاد باشد و طعم معرفت را نچشیده و ارزش آنرا لمس نکنند لکن عالم و روحانی روستا باید مردم را به شرکت در این کلاسها تشویق و ترغیب نماید. وی افزود حال که جوانانی از راهی دور و گاهی صدها کیلومتر از وطن خود دور شده و می‌روند که ذخیره ذهنی- علمی و قلمی خود را تقدیم مردم نمایند مردم بایستی با آغوش باز از آنان استقبال کنند و بااین تلاش دو جانبه انشاءالله دیو بی سوادی را ازجامعه اسلامی و انقلابی‌مان بیرون رانند و مردم به سوادیکه مقدمه آگاهی و معرفت است برسند. وی در پایان گفت افرادیکه در این حرکت مقدس شرکت دارند بسیار عمل ارزنده‌ای انجام می‌دهند و به معنای واقعی کلمه (صدقه جاریه‌ای) تقدیم مردم، انقلاب اسلامی و اجتماع می‌نمایند.

درصورت موافقت نمایندگان مجلس شورای اسلامی:

نخست‌وزیر: وزارت اصلاحات ارضی و واگذاری زمین تشکیل میشود

سرویس سیاسی جمهوری اسلامی- آقای مهندس میرحسین موسوی، نخست‌وزیر کشورمان پیش ازظهر دیروز پس از پایان جلسهٔ هیات دولت در گفتگوئی با خبرنگاران شرکت نمود و به سئوالاتی پیرامون عملکرد ستاد بسیج اقتصادی کشور، مسائل مطروحه درجلسهٔ هیات دولت، فتوای اخیر امام امت درمورد ارز و.... پاسخ داد.

● مسائل مطروحه درهیات دولت

بگزارش خبرنگار ما نخست‌وزیر درمورد مسائل مطروحه درجلسهٔ هیات دولت اظهارداشت:

بسما... الرحمن الرحیم. دراین جلسه بازهم مقداری تحلیل سیاسی مخصوصاً دررابطه با تبلیغاتی که صدام برای حفظ خودش شروع کرده داشتیم. صدام اخیراً درمنطقی اشاره کرده که میخواهد از مردم نسبت به رژیمش نظرخواهی کند و این درست مانند شاه است که جشنهای ۲۸مرداد راه می‌انداخت. رژیم صدام اخیراً توسط حزب بعث یک راهپیمائی راه انداخته و آنها با سروصداهائی اعلام کرده‌اند که به صدام رای می‌دهند. ما بازسرپیشهادخودمان معرهستیم و می‌گوئیم که اگر این همه‌پرسی با نظارت روحانیت مبارزعراق وجهان اسلام انجام گیرد، میتواند سرنوشت ملت عراق را روشن بکند و میتواند به جهانیان نشان بدهد که آیاملت عراق خواهان صدام هست یانه.اگرصدام راست می‌گوید باید این شیوه را قبول کند. همچنین دراین جلسه درمورد پاتک دیروز ارتش عراق که همزمان با برگزاری راهپیمائی دربغداد بوده که نیروهای رزمنده ما بازهم به دشمن متجاوز تودهنی زدند و دراین پاتک تلفات وضایعات سنگینی برنیروهای صدام واردشده است. دراین جلسه تشکیل وزارتی برای اصلاحات ارضی و واگذاری زمین بتصویب رسید که اگر برادران نماینده موافق باشند درهنگامی که طرح واگذاری اراضی برای شوردوم درمجلس مطرح میشود، این وزارت بتواند درمورد واگذاری زمین فکرکند. بدینمعنا که یک سازمان تقسیم اراضی باشد و یک وزیرمشاوری باشد که بتواند سازماندهی کند تا مشکلات گذشته ایجادنشود و درمقابل مجلس پاسخ‌گوباشد. مدت ماموریت این وزارت میتواند بمدت پنج سال باشد و این چیزهائی بود که درهیات دولت تصویب شد و قرار است طی نامه‌ای این موضوع را به مجلس اعلام کنیم.

در ادامه جلسه هیات دولت که آیتالله جنتی عضو فقهای شورای نگهبان و سرپرست سازمان تبلیغات اسلامی حضور داشت، در مورد اهمیت نقش انجمنهای اسلامی سخنانی بحث شد. آنگاه آیتالله جنتی در مورد نقش سازمان تبلیغات اسلامی و عملکرد انجمنهای اسلامی گزارشی ارائه کرد که در این زمینه بحث و تبادل نظر بعمل آمد و پیشنهاد شناسائی سازمان تبلیغات اسلامی بعنوان یک نهاد انقلاب اسلامی بتصویب رسید. پس از آن گزارش کمیسیونهای خدمات و اقتصاد مطرح شد. پیشنهادات و مصوبات مربوط مورد تصویب قرار گرفت سپس آقای سلامتی، گنابادی و منافی وزرای کشاورزی و عمران روستائی و مسکن و شهرسازی و بهداری که بمنظور رسیدگی به مشکلات استان چهارمحال بختیاری به این استان سفر کرده بودند گزارش سفر خود را تقدیم هیات دولت کردند. آقای سلامتی در مورد عملکرد مراکز خدمات کشاورزی و مراکز عشایری از جمله احداث سد و انجام واکسیناسیون دام گزارشی به جلسه ارائه داد و پیشنهاداتی مطرح نمود که اتخاذ تصمیم به جلسات بعد موکول شد.

● قدردانی از خدمات ستاد بسیج اقتصادی

آقای میرحسین موسوی درپاسخ به این سئوال که نظرشما درمورد اظهارات بعضی از افرادی که مدعی شده‌اند ستاد بسیج اقتصادی لطمه به اقتصاد کشور زده و خواستار انحلال آن شده‌اند چیست، بیان داشت:

کشورمایک کشور آزادی است که درآن عقاید مختلف گفته میشود و این ابرازعقاید میتواند مفید و سازنده باشد.

درمورد نقش ستاد بسیج اقتصادی باید ملت قضاوت کند. به اعتقاد من ستاد بسیج اقتصادی درطول جنگ نقش بسیار بااهمیتی درتثبیت قیمتها داشته و سیاست دولت این است که از ستاد بسیج اقتصادی همچنان درجهت بهبود وضعیت کالاها استفاده کند.

● لایحه ملی کردن تجارت خارجی

نخست‌وزیر درپاسخ به سئوال خبرنگاری که پرسید فتوای اخیر امام امت درمورد ارز چه تاثیری برملی کردن تجارت خارجی دارد، گفت:

این فتوا تصویب لایحه ملی شدن تجارت خارجی را تسریع می‌کند و راه‌حلهای خوبی را پیش‌رو می‌گذارد. درصد بسیار بالائی از ارز دولت که از طریق فروش نفت بدست می‌آید میتواند در لایحه ملی کردن تجارت خارجی اثر خوبی بگذارد و میتواند بعنوان اهرمی در دست دولت مورد استفاده قرار گیرد.

بطورمثال اگر دولت مقرراتی را براساس مصالح عموم وضع کند و بگوید که کارگران درسال مثلاً چند روز باید مرخصی داشته باشند و ازحق بیمه باید برخوردار باشند و نظیر اینها، براساس مبنای فقهی ما دررابطه با بحش خصوصی نمی‌توانیم اجباری داشته باشیم و آنها باید با کارگران به توافق برسند، ولی میتوانیم این مسئله را عنوان کنیم که اگر بخش خصوصی مقررات دولت را مراعات نکرد، دولت حداماتش را از حمله مواد اولیه‌ای که توسط همین ارز خریده میشود، دراختیار او نمی‌گذارد. دراینجا بازهم از ارز درخدمت مستضعفین استفاده می‌کنیم و سیاستهای دولت مبنی برحمایت از مستضعفین را ادامه خواهیم داد.

در مصاحبهٔ اختصاصی با جمهوری اسلامی

اظهارات وزیرکشور پیرامون آخرین تصمیمات در مورد انتخابات و دستگیری گسترده تروریستها

سرویس سیاسی جمهوری اسلامی- حجت‌الاسلام ناطق نوری وزیرکشور و سرپرست کمیته‌های انقلاب اسلامی پیش از ظهر دیروز در یک گفتگوی اختصاصی با خبرنگارما به سئوالات وی پیرامون آخرین اخبار مربوط به انتخابات مجلس خبرگان ومیاندورهای مجلس شورای اسلامی و اقدامات انجام شده در جهت نابودی گروهکهای تروریستی پاسخ داد.

● آخرین تصمیمات راجع به انتخابات

وزیرکشور در مورد آخرین تصمیمات مربوط به انتخابات مجلس خبرگان و میاندورهای مجلس شورای اسلامی اظهارداشت:

بسما... الرحمن الرحیم. همانطور که قبلاً اعلام کردیم تاریخ برگزاری انتخابات مجلس خبرگان و میاندورهای مجلس نوردهم آدراست. قبلاً براساس آئین نامه‌ای که شورای نگهبان تهیه کرده بود، رقم اعضای مجلس خبرگان حدود۵۸ نفر میشد. لاکن این آئین‌نامه را شورای نگهبان تغییر داد و آنرا مطابق آئین نامه مجلس خبرگان گذشته تنظیم کرد که برای هر ۵۰۰ هزارنفر یک نماینده و اگر ۲۵۰ هزارنفر دیگر به آن اضافه بشود،یعنی برای ۷۵۰ هزارنفر میتواند دونماینده به مجلس بیاید و باتوجه به آماررسمی که دردست داریم اعضامجلس خبرگان ۸۳ نفر خواهد بود. شرایط آن را هم که قبلاً اعلام کردیم و انتخاب شوندگان باید مورد وثوق،تابع ایران، معتقد به جمهوری اسلامی باشد و همچنین با اشتهار به اجتهاد داشته باشد و یا از طریق امام به عنوان مجتهد معرفی شده باشد، غیر از این دو دسته کاندیداهای مجلس خبرگان باید آگاهی واطلاعاتشان به مبانی اجتهاد مورد تائید ۳نفر از اساتید حوزه‌های علمیه قرارگیرد. زمان ثبت نام کاندیداها هم تا آخروقت اداری روزشنبه آینده می‌باشد.

در مورد انتخابات میان دوره ای مجلس تاکنون به میزان قابل توجهی ثبت نام شده و به برکت خون شهداء و فداکاری رزمندگان اسلام و به لحاظ امنیت نسبی که در مناطق کردنشین آذربایجان غربی و کردستان وجود دارد، برای اولین بار در این مناطق انتخابات برگزار خواهد شد. بنظر میرسد که ما مشکل زیادی نداشته باشیم و تاکنون فرمهای انتخابات هم به بعضی از فرمانداریها ارسال شده است.

● سرکوبی تروریستها

حجت الاسلام ناطق نوری در مورد فعالیتهای هماهنگ و شبانه‌روزی سپاه پاسداران و کمیته های انقلاب اسلامی در سرکوبی گروهکهای تروریستی گفت:

برادران سپاه و کمیته با هماهنگی و انجام ضربات موثری بر پیکر این گروهکها وارد آورده اند و طرحهائی نیز برای هماهنگی بیشتر این نیروها داریم و شاید یک قرارگاه مشترکی در تهران ایجاد کنیم. نیروهای ما با هماهنگی توانسته‌اند تعداد زیادی از اعضاء گروهکها را دستگیر کنند. در هفته گذشته تنها کمیته های انقلاب اسلامی بیش از ۱۰۰ نفر از اعضاء منافقین و دیگر گروهکها را دستگیر کرده‌اند. نیروهای ما گروههای بسیار حساسی را در تهران دستگیر کرده اند که آنها در شهرستانها نیز فعالیتهائی داشته اند. یک گروه ۸۰ نفره ضد انقلاب در استان فارس دستگیر شده اند که تعدادی از این گروه معدوم گردیده اند. گروه ضد انقلابی سهند و گروههای دیگری از تهران با اصفهان ارتباط داشتند که ریشه این گروهها نیز در اصفهان کنده شد و به میزان قابل ملاحظه ای نیروهای ما در این مورد موفق بودند. تحلیلهائی که از باصطلاح رهبران این گروهکها که در داخل سوراخها پنهان شده‌اند رسیده که به افرادشان گفته‌اند وقتی شما مردم عادی و خوب اللهی ها را ترور می کنید خیلی اثر بدی دارد و آبروی ما ریخته و بروید مسئولین را ترور کنید نیروهای انتظامی در کارشان موفق هستند و گلوگاههای شهرها را خوب کنترل می‌کنند و به فصل خداوند تا حدود زیادی امنیت در کشور برقرار شده است.

ستاد بسیج آموزش و پرورش فارس تشکیل شد

شیراز: بمنظور اعزام هرچه بهتر و منظمتر نیروهای داوطلب دانش‌آموزی و معلمان استان فارس به جبهه‌های نبرد حق علیه باطل ستاد بسیج آموزش و پرورش فارس تشکیل شد. ستاد فوق سرمله شاخه‌ای از بسیج مستضعفین درآموزش و پرورش کار سامان دادن و منظم کردن برنامه اعزام دانش‌آموزان و معلمین به جبهه‌های نبرد حق علیه باطل را بنحوی که کار تحصیل مختل نشود را بعهده دارد.

مدیرکل آموزش و پرورش استان فارس بااعلام این مطلب از مسئولین اعزام نیروها خواست تا دراعزام نیروهای داوطلب آموزش وپرورش ترتیبی اتخاذ شود که حتی‌المقدور معلم و شاگرد هرشهرستان دریک گردان سازماندهی شوند تاامکان برنامه‌ریزی در قرارگاهها واردوگاهها و خطوط جبهه برای آنها میسر باشد.

بهره برداری از شبکه آبرسانی روستای کره کویه قیر و کارزین

شبکه آبرسانی روستای کره کویه افزر با حضور امام جمعه قیرو کارزین مورد بهره برداری قرار گرفت.

بگزارش واحد مرکزی خبر طرح آبرسانی این روستا که با خودیاری مردم توسط جهاد سازندگی قیروکارزین اجرا شد سه میلیون و ۶۹۰ هزار ریال هزینه داشته است. برپایه همین گزارش این شبکه دارای ۲۵۰۰ متر لوله کشی و یک مخزن با گنجایش ۶۰ هزار لیتر است.

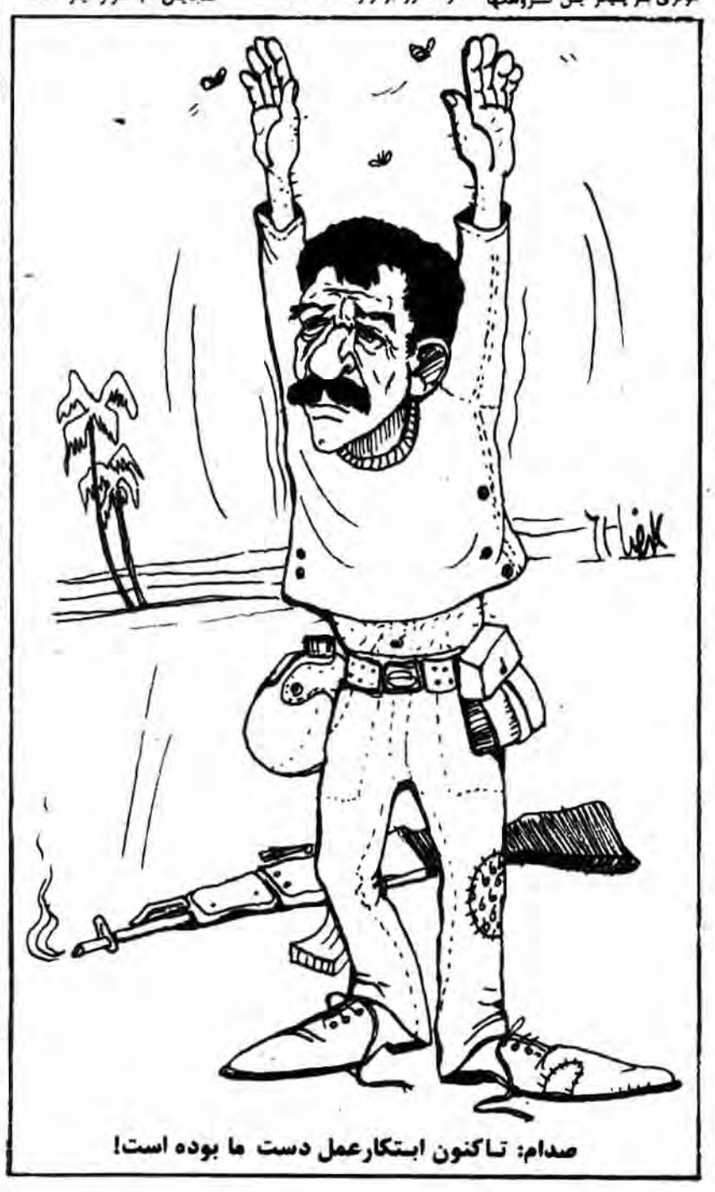

صدام: تاکنون ابتکارعمل دست ما بوده است!

بیانیه‌ها، اطلاعیه‌ها- احزاب، جمعیتها، گروهها و...

پیامهای تبریک بمناسبت پیروزیهای اخیر رزمندگان اسلام در عملیات محرم

در پی پیروزیهای اخیر رزمندگان پرتوان اسلام در مراحل عملیات محرم که به زبونی و شکست کفار بعثی صهیونیستی عراق انجامید و درس عبرتی شد برای دولتی که قصد تجاوز و مبارزه با مسلمانان و دین مبین اسلام را دارند، از سوی ارگانها، سازمانها و اقشار مختلف مردم همیشه در صحنه اطلاعیه‌های جداگانه‌ای انتشار یافت که قسمتهایی از آن به شرح زیر میباشد.

● بخشی از اطلاعیه شعبه سیاسی ایدئولوژیک دانشکده افسری

بسمه تعالی

نصر من الله و فتح قریب

یاری از خداست و پیروزی نزدیک است

سلام بر امام امت که الگوی یار و اسوه مقاومت و استقامت است.

سلام بر شهیدان اسلام که با شهادت خودشان صحنه‌های جنگ را مزین میکنند.

سلام بر امت ایثارگر که با پشتیبانی خودشان شعار جنگ جنگ تا پیروزی را تحقق می‌بخشند.

سلام بر سپاهیان و ارتشیان قهرمان و بسیجیان از جان گذشته و سایر اقشار رزمنده.

ای سلحشوران جبهه‌های نبرد حق علیه باطل پیروزیهایتان گوارای وجودتان باد (ان تنصرالله ینصرکم و یثبت اقدامکم).

ای جهانیان عبرت گیرید که «وانافتحنالک فتحا مبینا» تحقق پذیر است.

امریکا «شیطان بزرگ» دریافته است که با گذشت زمان، از جمهوری اسلامی هر روز ضربات سهمگینی را متحمل میشود این است که استکبار شرق و غرب و منادیان صلح و صفا به تکاپوی و تلاش می‌افتند و حرفی جز قالبهای تهی، ساخته شده اربابان ندارند، و بدرستی که باید گفت «میانجیگرانی که حرف تازه ندارند به ایران نیایند» و نیز «تا صدام هست کلمه صلح بکار نبرید»

ای سنگرنشینان عاشق حسین (ع) پیروزیتان مبارک باد. عملیات محرم را به امام و امت شهیدپرور، ارتش، سپاه، بسیج تبریک عرض می‌نمائیم و از خداوند توفیق پیروزیهای برزگتری را خواستاریم.

● انجمن اسلامی مشهد زلف آباد (فراهان) با انتشار اطلاعیه‌ای پیروزی اخیر قوای اسلام را تبریک گفت. متن اطلاعیه چنین است.

بسمه تعالی

سلام علیکم، پس از حمد و ستایش پروردگار بزرگ و درود به رزمندگان پیروزمند و شهدای اسلام و سلام بر رهبر کبیر انقلاب، پیروزی اخیر عملیات محرم با کلمه رمز یا زینب را به امام زمان (عج) و نایب برحقش و امت قهرمان و شهیدپرور ایران تهنیت عرض نموده و سلامتی رهبر انقلاب و پیروزی نهائی ایثارگران ارجمند را از خداوند منان آرزومندیم، خدایا، خدایا، تا انقلاب مهدی خمینی را نگهدار والسلام.

● اطلاعیه جامعه انجمنهای اسلامی بازار و اصناف تهران

بسمه تعالی

ملتی که شهادت برای او سعادت است پیروز است

امام خمینی

بمنظور تجلیل از شهداء گلگون کفن عملیات محرم و بزرگداشت اربعین شهداء عملیات مسلم بن عقیل و بزرگداشت شهداء حماسه آفرین سوسنگرد مجلس باشکوهی از ساعت ۳ الی ۵ بعدازظهر روز سه‌شنبه ۶۱/۸/۲۵ از طرف بنیاد شهید، ستاد مرکزی سپاه پاسداران انقلاب اسلامی در مدرسه عالی شهید مطهری برگزار خواهد شد از کلیه اعضاء انجمنهای اسلامی اصناف تهران و بازاریان متعهد و امت حزب الله دعوت میشود که در جهت تداوم بخشیدن براه پاک این شهداء عزیز با تعطیل محل کار خود در این محلس با عظمت حضور بهمرسانند.

اعلام آمادگی کارکنان نمایندگی‌های سیاسی ایران در ترکیه برای اعزام به جبهه

در پی فتوای اخیر امام خمینی در مورد حضور اقشار مختلف مردم در جبهه‌های نبرد حق با باطل کارکنان سفارت و کنسولگریهای جمهوری اسلامی ایران در ترکیه طی تماسهایی با خبرگزاری جمهوری اسلامی در آنکارا آمادگی خود را برای حضور در جبهه‌های جنگ اعلام کردند بگزارش خبرنگار ما در آنکارا یکی از کارکنان سفارت در اینمورد افزود حضور در جبهه‌های جنگ یک وظیفه شرعی است و در صورت لزوم و با دستور دولت، ما آمادگی خود را برای پیوستن به رزمندگان اسلام در جبهه‌ها اعلام میداریم.

جمهوری اسلامی

ارگان حزب جمهوری اسلامی

صفحه ۱۲

روزنامه سیاسی- اجتماعی صبح

صاحب‌امتیاز- سید علی خامنه‌ای

کد پستی ۱۱۴۴۴- خیابان سعدی جنوبی- شماره ۵۷۱- صندوق پستی ۲۱۳۰- تلفن

۳۰۶۱۱۱-۱۸

«چاپ از مؤسسه کیهان»

دوشنبه ۲۴ آبان ۱۳۶۱ -۲۸ محرم ۱۴۰۳- ۱۵نوامبر ۱۹۸۲- شماره ۱۰۰۲- سال چهارم

ساعات شرعی

اذان ظهر- امروز ساعت ۱۱ و ۴۸ دقیقه و ۵۱ ثانیه

غروب آفتاب- ساعت ۱۶ و ۵۷ دقیقه و ۴۲ ثانیه

اذان مغرب- امشب ساعت ۱۷ و ۱۸ دقیقه و ۵۵ ثانیه

اذان صبح- فردا ساعت ۵ و ۵ دقیقه و ۱۷ ثانیه

طلوع آفتاب- فردا ساعت ۶ و ۴۰ دقیقه و ۳۹ ثانیه

استخراج از مرکز تقویم دانشگاه تهران

۲۱۰- قال رسول‌الله صلی الله علیه و آله و سلم.

عینان لا تمسهما النار ابداً:

عین بکت من خشیة‌الله

و عین باتت تحرس فی‌سبیل الله

«نهج‌الفصاحه»

دوچشم است که هرگز آتش بدان نرسد، چشمی که ازترس خداگریسته و چشمی که شب را به حراست در راه خدا بسر برده

خیرکثیر

بقیه از صفحه اول

ودرهریک ازاین رشته‌ها ید طولائی داشت ودرهرزمینه استادی متخصص بود. مقام اخلاقی و رفتار وسکنات مرحوم علامه طباطبائی چیزی نیست که بتوان به قلم آورد چرا که زندگی اومفسر قرآن ورفتارش آیه‌های قرآن کریم رابیاد می‌آورد.

سخن گفتنش ، سکوتش، راه رفتن وبرخوردش ساعات خلوت ونمازش، محبت وادبش نسبت به ائمه طاهرین سلام الله علیهم اجمعین، حضور وراز ونیازش و...

همه و همه حکایت ازدلی می‌کرد مالامال ازعشق و عرفان به حق وسری تسلیم وفرمانبردار که هرلحظه وصال معبود راانتظار می‌کشد وساعت پرواز راآرزو دارد.

اوگوهر تابناکی بود که هرگز فروغش زایل نشود وتابد نورهدایتگرش پرتوافکن خواهد بود.

یادش گرامی‌باد

۲۴ هزارتن چغندر قند در کارخانه‌های قند یاسوج و ممسنی تبدیل بشکر میشود

درسال‌جاری ۲۴ هزارتن چغندر قند در کارخانه‌های قند یاسوج و ممسنی بشکر تبدیل می‌شود. بگزارش واحد مرکزی خبر از این مقدار ۱۷ هزارتن در کارخانه قند یاسوج وهفتهزار تن بقیه در کارخانه قند ممسنی مورد استفاده قرار میگیرد.

برپایه همین گزارش تاکنون یک میلیون و ۹۶۷ هزار کیلو شکر و ۹۵۰ هزار کیلو تفاله چغندرقند در کارخانه قند یاسوج تولید شده است.

برپایه همین گزارش در ازاء هرتن چغندر تحویلی ۵۰۰ ریال کمک هزینه حمل چغندر ۲۵ کیلو تفاله با نرخ دولتی وسه کیلو قند که یک کیلوی آن رایگان و دو کیلوی دیگر با نرخ ضمنی خواهد بود از طرف کارخانه قند یاسوج به چغندرکاران تحویل میشود لازم به یادآوری است که براثر کمکهائی که ازسوی کارخانجات به کشتکاران شده در سال جاری یکی از چغندرکاران از یک هکتار ۶۵ هزار و ۶۰۰ کیلو چغندر برداشت نموده که درطول عمر کارخانه قند در یاسوج بی سابقه بوده است.

کارخانه قند یاسوج ۱۸ نفر کارمند و ۸۸ کارگر بومی و غیر بومی دارد که‌در- سم سمیاش و گود شیمیائی بحد بیار با نرخ دولتی دراختیار چغندر کاران قرار داده است علاوه براین چغندرکاران ازخدمات کشاورزی و آبرسانی کارخانه قند یاسوج که بانام شهدسار بصورت شرکت سهامی خاص اداره میشود برخوردار شده‌اند.

چغندر موردبیار کارخانه‌های قند یاسوج وممسنی از دو منطقه یاسوج و نیصا تامین میشود.

ایشان بحق از ذخائر الهی بودند

حضرت آیت‌الله منتظری

سمینار تجلیل و بررسی ابعاد فکری فیلسوف گرانقدر علامه طباطبائی

۲۶/۲۷ آبان ماه ۶۱ کازرون

شماره تلفنهای اطلاعات روزنامه جمهوری اسلامی

۳۰۶۱۱۱ - ۱۸

Tribune

HET PATCHR

بر روی صفحات مطبوعات جهان

با تشکر از خبرگزاری جمهوری اسلامی

مطبوعات الجزایر

روزنامه «المجاهد»

● انتخاب آندروپف به دبیر کلی حزب کمونیست شوروی

● تلگرام تسلیت رئیس جمهور الجزایر به مناسبت فوت برژنف

● لخ والسا آزاد شد

● مذاکرات رئیس جمهور الجزایر با رئیس جمهور بوتسوانا

● ۶۰۰ تن از نیروهای دولتی السالوادور به دست انقلابیون کشته شدند

● بیش از ۲۰۰ کشته ورخمی اسرائیلی در صور

مطبوعات یوگسلاوی

روزنامه «پولیتیکا»

● پس از مرگ لئونید برژنف: آندروپوف در راس کمیته مرکزی حزب کمونیست شوروی

● واشنگتن و تغییر در رهبری مسکو: لحن آشتی جویانه ریگان

● بدنبال تغییردر رهبری مسکو:بن منتظر ادامه‌گفتگوها

● اوضاع لهستان: والسا آزاد شد ولی مشکلات باقی مانده است.

مطبوعات ایتالیا

روزنامه «کوریرادلاسرا»

● یوری آندروپف در کرملین

● پایان عصر دولت اسپادولینی

● والسا بعد از آزادی در محلی مخفی بسر می‌برد

● چین- آمریکا و شوروی- تعادل جدید مثلث

● دو کشیش دیگر برای اعتراض به پاپ کلیسا را ترک میکنند

روزنامه «ریپوبلیکا»

● اکنون در کرملین آندروپف حکومت میکند.

● ریگان حریف جدید را مورد مطالعه قرار می‌دهد.

● احزاب اکثریت اسپادولینی را تنها گذاشتند.

مطبوعات امریکا

روزنامه «نیویورک تایمز»

● آندروپوف برای رهبریت حزب شوروی انتخاب گردیده وی تعهد می‌کند که سیاستهای برژنف را ادامه دهد.

● رهبر جدید شوروی- سختگیر- زیرک

● موزامبیک چپ گرا به سمت غرب گرائی می‌رود.

★● مجموع تلفات اسرائیلی‌ها در انفجار بمب به ۴۷ نفر رسید.

روزنامه «واشنگتن پست»

● روسها آندروپوف را به عنوان جانشین برژنف نام نهادند.

● بوش و شولتز درصدر هیات اعزامی برای تشییع جنازه برژنف خواهد رفت.

● عرفات می‌گوید که سازمان آزادی‌بخش فلسطین برای صلح باید با امریکا وارد معامله شود.

● عرفات در مورد امریکا ابراز شک می‌کند ولی تعهد همکاری در صلح را می‌کنند.

● قوای نظامی شوروی میدان سرخ کرملین را محافظت کرد.

مطبوعات ژاپن

● آندروپوف به رهبری حزب کمونیست شوری انتخاب شد

● سوزوکی در مراسم تدفین برژنف شرکت میکند.

● نوراد آزمایشگاهی در ژاپن.

● اتحادیه کارگران راه آهن ژاپن به عنوان اعتراض کم کاری را شروع خواهد کرد.