رئیس جمهوری در جمع دانشجویان اولین دوره دانشکده فرماندهی و ستاد نیروی زمینی:

به میانجیگران اعلام میکنیم، سخن ما همان است که از روز اول گفته ایم

● رهبر انقلاب از همان ابتدا بشما (ارتش) نظر خوشبینانه داشتند و امروز کار شما نظرات امام را تایید و تاکید می‌کند

● ما آغازگر جنگ نبودیم، و ادامه دهنده نیز نیستیم، بشرط آنکه دشمن متجاوز، به حقوق ملت ما گردن نهد

● ما از آغاز گفته‌ایم که با ارتشمان نخواسته‌ایم هیچ کشور و دولتی را تهدید کنیم، اما اجازه هم نخواهیم داد که هیچ دولتی ما و دیگر کشورهای منطقه را تهدید کند.

در صفحه۱۲

با شرکت مردم استان فارس و سایر استانها:

مراسم اولین سالگرد شهادت آیت‌الله دستغیب با شکوه بر مزار ایشان برگزار شد

● برادر آیت‌الله شهید دستغیب: آیت‌الله دستغیب یک عمر به دلها آرامش بخشید

درهمین صفحه

جمهوری اسلامی

۱۲ صفحه

ارگان حزب جمهوری اسلامی

یکشنبه ۲۱ آذر ۱۳۶۱- ۲۶ صفر ۱۴۰۳- شماره ۱۰۲۴- سال چهارم

تکشماره ۲۰ ریال

ضوابط و شرایط ثبت‌نام از رزمندگان در کنکور فنی، مهندسی، کشاورزی و الهیات و معارف اسلامی اعلام شد

در صفحه۲

چگونه میتوانیم متخصصین ایرانی خارج از کشور را جذب نمائیم؟

در صفحه۱۰

اظهارات مولانا حافظی حضور رهبر مسلمانان بنگلادش درباره جمهوری اسلامی ایران

آنچه ما در ایران مشاهده کردیم اسلامی بود

● ما در ایران هیچ بیعدالتی که نسبت به مسلمانان اهل تسنن روا داشته شود، ندیدیم.

● ایران تمایل دارد که با کشورهای اسلامی براساس دستور قرآن و سنت روابط برادرانه داشته باشد.

در صفحه۱۲

حجت‌الاسلام ناطق نوری وزیر کشور دریک مصاحبه مطبوعاتی و رادیو تلویزیونی:

استقبال مردم از انتخابات بیسابقه بود

● این انتخابات پاسخی بود به صدام که خواستار رفراندم در ایران شده بود

● استقبال مردم استانهای کردستان و آذربایجانغربی از انتخابات بحدی بود که تا ساعت ۱۷ امروز (دیروز) زمان رای‌گیری تمدید شد

● وزیر کشور از یکصدهزارنفر که در ۲۲ هزار شعبه اخذ رای فعالانه و رایگان همکاری داشتند و نیز از کلیه ارگانها و نهادهای انتظامی تشکر کرد

در صفحه۲

آخرین نتایج انتخابات مجلس خبرگان و میاندوره‌ای مجلس شورای اسلامی در شهرستانها

در صفحه۴

● نمایندگان شهرکرد، کاشان، لنگرود، آباده، اسدآباد، اسفراین، بناب، دشت‌آزادگان، اصفهان وبوکان برای مجلس شورای اسلامی انتخاب شدند

● انتخابات میاندوره‌ای مجلس شورای اسلامی دراردکان یزد وزنجان دومرحله‌ای شد

در صفحه۲

باوجودبحرانهای روزافزون سیاسی- اقتصادی:

رژیم بغداد از ادامه کار احداث خط لوله نفت عراق به دریای سرخ عاجز ماند

یک پارک موتوری دشمن در جبهه قصر شیرین نابود شد

● در مراسم پایان دوره آموزشی آموزشگاه گروهبانی، فرمانده ژاندارمری: ما باید با عملمان ثابت کنیم که سرباز اسلام هستیم

● ۵ تانک و خودرو دشمن درجبهه‌های سومار و نفت‌شهر منهدم شدند

● ۲۱ سنگر قوای دشمن درآنسوی اروندرود منهدم شد

در صفحه۲

ایران سیاست نفتی خود را در قبال اجلاس آینده اوپک اعلام کرد

● درمواضع جمهوری اسلامی ایران برحفظ قیمت هربشکه نفت در سطح ۳۴ دلار، تولید ۱۷/۵ میلیون بشکه درروز برای کل اوپک وتعیین سهمیه تولید نفت اعضای اوپک براساس اصول منطقی تاکید شده است

در صفحه۹

بااعلام نتایج انتخابات تا آخرین ساعات دیشب:

خبرگان استانهای خراسان، یزد و کهکیلویه و بویراحمد تعیین شدند

در صفحه۲

درپایان دیدار هیأت بلندپایه لیبیائی:

بیانیه مشترک ایران و لیبی همزمان در تهران و طرابلس انتشار یافت

در صفحه۳

مردم کرد، با شرکت گستردهٔ خود در انتخابات، چشم دشمنان اسلام را کور کردند

سنندج: مردم مسلمان و متعهد سنندج پس از شرکت در انتخابات سرنوشتساز مجلس خبرگان در مسجد جامع این شهر اجتماع کردند و نماز عبادی سیاسی و دشمن‌کوب جمعه را به امامت حاج سیدصلاح‌الدین حسامی بطرز با شکوهی اقامه کردند.

امام جمعهٔ سنندج در خطبه‌های نماز با اشاره باینکه امروز جوانان کرد برای ریختن آراء خود به صندوقها از یکدیگر پیشی میگرفتند گفت:

مردم کرد امروز با شرکت گسترده خود در انتخابات چشم دشمنان اسلام را کور کردند. وی افزود: همانگونه‌که‌دین‌اسلام پس از ۲۳ سال تلاش و کوشش حضرت رسول اکرم(ص) جهانی شد- انشاءالله انقلاب اسلامی ما نیز سراسرجهان را فراخواهد گرفت.

کشتار توسط نیروهای سازمان ملل در لبنان

● نیروهای سازمان ملل در لبنان بسوی مسلمانان آتش گشوده و ٤ تن راکشته و زخمی کردند.

در صفحه۳

با شرکت مردم استان فارس و سایر استانها:

مراسم اولین سالگرد شهادت آیت‌الله دستغیب با شکوه بر سر مزار ایشان برگزار شد

شیراز- خبرنگار جمهوری اسلامی: به مناسبت یکمین سالگرد شهادت دومین شهید محراب حضرت آیت‌الله سیدعبدالحسین دستغیب عصر دیروز با شرکت انبوه امت حزب‌الله شیراز و گروهی از اقشار مختلف مردم که از سایر شهرستان‌های ایران جهت بزرگداشت یاد این شهید بزرگوار به شیراز آمده بودند بر تربت پاک این شهید بزرگوار مراسم شکوهمندی برپا شد در این مراسم ابتدا برادر آیت‌الله دستغیب به تفصیل در مورد خصوصیات اخلاقی و ویژگیهای بارز آن شهید سخنرانی کرد وی درقسمتی از سخنانش گفت: آیت‌الله دستغیب یک عمر به دلها آرامش میداد. سخنانش آرام بخش جان‌ها بود، او مرد خدا و پیرو امام بود سپس یک گروه کر که از شهرستان یزد ازطرف دفتر سومین شهید محراب حضرت آیت‌الله صدوقی به شیراز آمده بودند سرود باشکوهی اجرا کردند پس از آن حجت‌الاسلام فاکر نماینده امام در سپاه پاسداران منطقه ۹ سخنرانی نمود و آنگاه آقای آهنگران به نوحه خوانی پرداخت در پایان فرزند شهید آیت‌الله دستغیب از شرکت کنندگان در این مراسم تشکر کرد.

سخنرانی

آقای دهقان، نمایندهٔ مردم تربت جام در مجلس شورای اسلامی، امشب و فردا شب بعدازنماز مغرب و عشاء، مسجد خداداد، خیابان ۱۷شهریور، خیابان عارف شمالی (شهیدمخبر)

سخنرانی

● حجت‌الاسلام ناطق نوری وزیر محترم کشور- فردا شب بعداز نماز مغرب و عشاء- مسجدالحلیل- خیابان شهیدنامجو (گرگان سابق)، ایستگاه کاشی‌ها.

تصحیح

درشماره دیروز درآیه شریفه : الیوم یئس‌الذین کفروا من دینکم فلا تخشوهم و اخشون...

کلمه «فلاتخشوهم» اشتباها «ولاتخشوهم» چاپ شده بود که بدینوسیله تصحیح میشود.

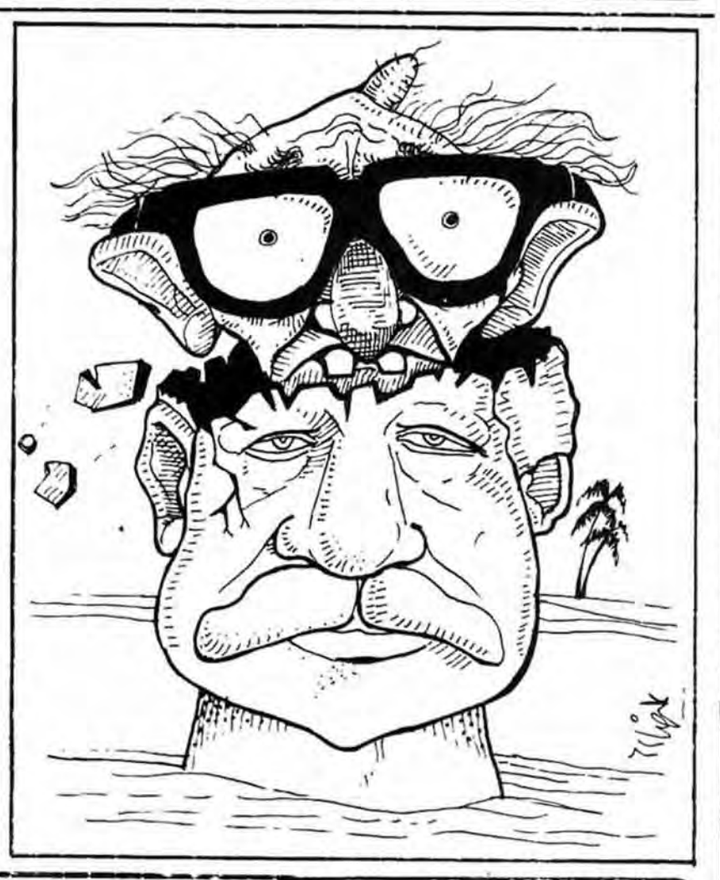

اطلاعیه ثبت نام نهائی دانشگاه شیراز

در صفحه۱۱

اطلاعیه ثبت نام اولیه دانشگاه شیراز

در صفحه۹

سرمقاله

پاسخ صریح

بسم‌الله الرحمن الرحیم

حدود چهارسال است که شیطان بزرگ و عواملش بر روی کردستان و مردم نجیب آن سامان کار می‌کنند. حدود چهارسال است که پولهای کلان و امکانات گسترده‌ای از سوی شیطان بزرگ و شیطانک‌ها به کردستان سرازیر است. حدود چهارسال است که وسیع‌ترین و فریبنده ترین تبلیغات بر روی مردم غیور و هوشیار کردستان میشود تا بلکه روزی فرا برسد که مردم کردستان به جمهوری اسلامی «نه» بگویند. آمریکا به شاه وعده داده بود که ازطریق فتنه‌هائی که در کردستان خواهد کرد مقدمات ناکامی انقلاب اسلامی را فراهم کرده و او را بازخواهد گرداند! شاه نادان نیز براساس همین وعده احمقانه بود که در اواخر سلطنتش گفته بود اگر من بروم، ایران دیگر ایران نخواهد بود بلکه ایرانستان خواهد شد. منظور آن دلقک بی‌اراده این بود که مثلاً کردستان را آمریکا از ایران جدا خواهد کرد و آذربایجان غربی سر به شورش برخواهد داشت و خوزستان را بعثی‌های عراق متصرف خواهند شد و....

هم شاه و هم اربابش شیطان بزرگ، حساب شده و از روی نقشه سخن میگفتند ولی در این میان یک چیز را نادیده گرفته بودند و به همین جهت کلیه محاسباتشان پوچ از آب درآمد . آنچه هرگز در محاسبات شیطان بزرگ و نوکرش محمدرضای خائن مورد توجه قرار نگرفته بود، خواست و اراده مردم بود. آنها فکر میکردند ازطریق بازیهائی ازقبیل ترویج ملی گرائی میتوانند به اهداف شومشان برسند ولی برای عنصری بنام ایمان به اسلام که ترک و فارس و کرد و بلوچ و عرب را به یکدیگر پیوند میدهد و آنها را با هم متحد میکند ذره‌ای حساب باز نکرده بودند. آنها فکر میکردند ازطریق تفرقه‌افکنی به بهانه اینکه تو شیعه هستی و او سنی میتوانند برقامت نیست پلید خود جامه عمل بپوشانند ولی هرگز در این محاسبه بر روی هوشیاری مردم اعم از شیعه و سنی ذره‌ای حساب نکرده بودند. آنها به گروهکهای رنگارنگی که از واشنگتن و مسکو دستور میگرفتند به مقدار زیادی دل بسته بودند ولی هرگز به اراده متکی برایمان مردم که بزرگترین عامل در رقم زدن سرنوشت آنها میباشد و همین اراده است که طومار گروهکها و اربابان آنها را درمینوردد ذره‌ای توجه نکرده بودند. و دقیقا به همین دلیل بود که همه تحلیلهایشان پوچ از آب درآمد و همه نقشه‌هایشان نقش برآب شد و انقلاب اسلامی همچنان توفنده و بالنده به راه پرافتخار خود ادامه داد.

از شاه بدبخت تر و کودن تر صدام بود که با دیدن عبرت بزرگی همچون شاه بازهم به تحلیل‌های شیطان بزرگ دل بست و به وعده‌هایش اعتماد کرد و به جنگ جمهوری اسلامی آمد با این خیال که خوزستان را به بهانه آنکه بسیاری از اهالی آن عرب زبان هستند میتواند از میهن اسلامی ایران جدا کند و در قادسیه‌ای که خوابش را میدید پیروز شود. فتنه «خلق عرب» در خوزستان پیش درآمدی بود برای اجرای توطئه‌هائی که شیطان بزرگ به صدام دیکته کرده بود وصدام نیز باحماقت خاص خودوباتکیه بربوقهای تبلیغاتی وسازوبرگ نظامی ازاینجا و آنجا آمده‌اش به اجرای این توطئه پرداخت ولی هرچه بیشتر وارد معرکه شد بیشتر درلجن‌فرورفت وبه سقوط نزدیکتر شد.

اکنون، پس از سالها تلاش وتبلیغ که شیطان بزرگ وعمالش درکردستان کردند شاهدیم که مردم کردستان هوشیارتراز همیشه به نظام مقدس جمهوری اسلامی دل بسته‌اند و درسرمای شدید غرب کشور باعشق وشورزایدالوصف به پای صندوقهای رای رفته وافراد مورد نظرخودرا برای مجلس خبرگان ومجلس شورای اسلامی برگزیدند. جالب است که مساله تمدید مدت انتخابات خبرگان برای یک روز دیگر دقیقا

بقیه در صفحه۱۲

حضور شما مردم شجاع و باایمان است که خط اصیل اسلام را بر ایران و جهان حاکم خواهد نمود

«امام خمینی»

با وجود بحرانهای روزافزون سیاسی- اقتصادی:

رژیم بغداد از ادامه کار احداث خط لوله نفت عراق به دریای سرخ عاجز ماند

تهران- خبرگزاری جمهوری اسلامی- برغم کمکهای مالی رژیمهای ارتجاعی عرب جهت بهبود اقتصاد نابسامان رژیم عراق وباتوجه به بحران روزافزون سیاسی و مالی شدید و کمبود ارز که گریبان رژیم صهیونیستی صدام را گرفته است منابع آگاه درکویت اظهار داشتند که رژیم عراق بدلیل مشکلات اقتصادی کار احداث خط لوله نفت عراق را که از طریق عربستان به دریای سرخ منتهی میشود متوقف کرده است.

بگزارش خبرگزاری لیبی از کویت این منابع اظهار میدارند که رژیم عراق باتوجه به مشکلات مالی پرداختهای خارجی خود را قطع کرده است.

لازم به یادآوری است صدام عفلقی پس از ریخت و پاشهای زیادی که بمنظور عادی‌جلوه‌دادن اوضاع این کشور و انحراف افکار عمومی از بحران ناشی از جنگ انجام داد اخیراً درجلسه هفتگی کابینه خود برلزوم حداکثر صرفه‌جویی تاکید کرده است.

یک پارک‌موتوری دشمن درجبهه قصرشیرین بآتش کشیده شد

باختران- چندین تاسیسات نظامی و یک پارک موتوری دشمن در جبهه‌های قصرشیرین دوروز گذشته زیر آتش نیروهای ظفرمند اسلام قرار گرفت و درنتیجه ضمن آسیب وارد آمدن به تاسیسات نظامی، چندین خودرو سنگین و سبک که در پارک مذکور قرار داشت منهدم و بآتش کشیده شد.

نبرد بصورت تبادل آتش سلاحهای سنگین در دو شب و روز گذشته در اکثر جبهه‌های غرب ادامه داشت که درمنطقه عملیات مسلمین عقیل و چقاحمام از شدت بیشتری برخوردار بود.

همین گزارش حاکیست که طی این مدت بااجرای آتش موثر نیروهای خودی روی مواضع دشمن درجبهه‌های غرب یک دستگاه تانک یک قبضه خمپاره‌انداز یک دستگاه بلدوزر و چهار خودرو دشمن منهدم شد و شماری از صدامیان بهلاکت رسیدند و عده‌ای نیز مجروح شدند.

اجرای آتش توپخانه

بگزارش واحد مرکزی خبرزمندگان جان برکف اسلام ظرف دو شب و روز گذشته با پدافند از مواضع استراتژیک روی مواضع خصم زبون در مناطق هرگنه توتمان وهفت توانان افند کرده و هرگونه حرکت مذبوحانه را از دشمن متجاوز سلب کردند این گزارش حاکیست براثر اجرای آتش توپخانه دلاوران اسلام روی مواضع دشمن چند سنگر اجتماعی و انفرادی ارتش بعث منهدم و تلفات وخسارات زیادی متحمل شدند.

اجرای مراسم پایان دوره آموزشی آموزشگاه گروهبانی ژاندارمری

فرمانده ژاندارمری: ما باید با عملمان ثابت کنیم که سرباز اسلام هستیم

شیراز- فرمانده ژاندارمری کشور جمهوری اسلامی ایران دیروز در شیراز اعلام کرد ما باید با عملمان ثابت کنیم که سرباز اسلام هستیم. وی که در مراسم پایان دوره آموزشی دانش‌آموزان آموزشگاه گروهبانی ژاندارمری شیراز سخن میگفت بااشاره به حوادث صدر اسلام و مجاهدتهای مسلمانان درراه خدا و مکتب امام به تفصیل بهرامون فضیلت و تقوی و دانش و آگاهی سخن گفت و تفاوت مکتب انسان‌ساز اسلام با مکاتب مادی راتشریح کرد. فرمانده ژاندارمری کشور خطاب به درجه‌داران اظهار داشت امروز همه کارهای شما عبادت است زیرا درخدمت ا... و اسلام است وی تاکید کرد شما که امروز این لباس را پوشیده‌اید مسئولیت سنگینی برعهده دارید و باید آماده اجابت دعوت حق باشید و قدر آنرا بدانید. و ما باید با عملمان ثابت کنیم که سرباز اسلام هستیم. برپایه همین گزارش در مراسمی که عصر دیروز با شرکت استاندار فارس درشیراز ترتیب یافته بود نخست یکی از پرسنل ژاندارمری گزارشی داد و سپس نمایندگان دانش‌آموزان فارغ‌التحصیل جدید و قدیم آئین تحلیف بجای آوردند و فرمانده ژاندارمری کشور گواهینامه پایان تحصیلی یکصد و چهل نفر دانش‌آموزان آموزشگاه گروهبانی ژاندارمری در شیراز را داد و دانش‌آموزان رتبه اول نیز بدریافت تمثالهائی از امام امت مفتخر شدند.

پناهندگی ٤ مسلمان عراقی

بگزارش واحد مرکزی خبردرادامه پناهندگی مردم مسلمان و غیور عراق بخاک جمهوری اسلامی ظرف سه روز گذشته چهارتن ازمردم رنج کشیده عراق که ازجور وستم حکومت بعثی به تنگ آمده بودند ازطریق یکی ازمرزهای غرب کشور وارد خاک اسلامیمان شدند وخودرابسپاه پاسداران انقلاب اسلامی کردستان معرفی کردند.

این گروه دونفر سرباز و دونفر غیرنظامی میباشند.

۲۱ سنگر قوای دشمن در آنسوی اروندرود منهدم شد

بگزارش واحدمرکزی خبر طی دوشب و روز گذشته شهرمقاوم آبادان زیرآتش سلاحهای سنگین و دوربرد مزدوران صدامی واقع گردید که در نتیجه به قسمتهایی از ۲واحدمسکونی خساراتی واردشد همچنین یک تن از هموطنان غیرنظامیمان مجروح گردید لازم به‌تذکر است پرپروز مردم همیشه در صحنه آبادان علیرغم آتش سلاحهای مختلف دشمن که بر روی شهرمقاوم آبادان گشوده بود به پای صندوقهای رای حاضر شدند و به ندای رهبر خودلبیک‌گفتند.

این گزارش حاکیست رزمندگان کفرستیز اسلام این راهیان راه ولایت ضمن حاضرشدن بهای صندوقهای سیاررای‌گیری در جبهه تیری دیگری برقلب دشمنان اسلام واردکردند و نشان دادند نه تنها در سنگرنظامی بلکه در تمام سنگرها برعلیه دشمنان اسلام در ستیزند همچنین طی دوشبانه‌روز گذشته رزمندگان سلحشور اسلام با گشودن آتش سنگین خمپاره‌انداز بر روی مواضع مزدوران صدامی در آنسوی اروندرود ضمن به هلاکت رساندن تعدادی از این مزدوران موفق به انهدام ۸ سنگرانفرادی ۱۰سنگر اجتماعی ۲سنگر اسلحه کالیبر ۵۰، ۲موضع خمپاره‌انداز یک سنگر دیده‌بانی یک دستگاه لودر در حال کاردشمن یک دستگاه خودرو و آسیب رساندن به قسمتهایی از تاسیسات نفتی فاوشدند.

اطلاعیه شماره ۱۱٤۹ ستاد مشترک ارتش جمهوری اسلامی ایران

بسمه تعالی

نتایج حاصله از رزم رزم آوران نیروهای مسلح جمهوری اسلامی ایران باگاهی هموطنان عزیز میرسد...

روزگذشته دراکثر جبهه‌های غرب کشور تبادل آتش توپخانه با سلاحهای سنگین ادامه داشت بطوریکه درجبهه‌های قصرشیرین رزمندگان اسلام موفق شدند باباتش کشیدن یک پارک موتوری صدامیان تعدادی از خودروهای آنان را منهدم نمایند و درجبهه‌های سومار ونفت شهر نیز ضایعات دشمن‌انهدام یک تانک و یک خمپاره‌انداز و چهارخودرو بوده است.

در جبهه مریوان رزمندگان نیروی زمینی بااجرای آتش سنگین توپخانه برروی مواضع و یگانهای دشمن درمنطقه«هرگینه» چندین سنگر جنگ افزار نیروهای صدامی را منهدم کرده و آتش توپخانه و سلاحهای سنگین آنان راخاموش کردند شمار کشتعها و مجروحین نیروهای عراقی درهریک از جبهه‌های غرب کشور قابل ملاحظه بود.

درجبهه‌های جنوب کشور نیز تبادل آتش برقرار بود و رزمندگان اسلام همچون روزهای قبل به تحکیم مواضع پدافندی مشغول و باحراست از مناطق استحفاظی خود آتش نیروهای صدامی را متوقف ساختند.

درتبادل آتش جبهه‌های آبادان و خرمشهر رزمندگان اسلام متشکل از دلاوران نیروی دریائی و سلحشوران ژاندارمری با اجرای آتش روی مواضع دشمن درآنسوی اروند رود چندین سنگر اجتماعی و انفرادی و یک انبار مهمات آنان راباتش کشیده و منهدم کردند همچنین تعدادی از نفراتشان را بهلاکت رسانیدند و از جابجائی و حرکات نیروهای صدامی جلوگیری بعمل آوردند.

روز گذشته با اقدامات تاکتیکی جنگنده‌های نیروی هوائی و اجرای آتش بموقع یگانهای پدافند هوائی نیروهای مسلح جمهوری اسلامی ایران از تجاوزات هوائی مزدوران صدامی جلوگیری شد.

ستاد مشترک ارتش جمهوری اسلامی ایران

بازگشت عناصر گروهکها به آغوش اسلام

درادامه بازگشت عناصر فریب خورده گروهکهای محارب به آغوش اسلام چهارنفردیگر ازاعضای فریب خورده حزب منحله کومله که پی بماهیت پوشالی حزب وابسته آمریکائی روسی خودبرده بودند پس ازآگاهی ازجنایات شوم آنها و پی بردن به حقانیت جمهوری اسلامی ایران خودراهمراه با۲ قبضه کلت کمری ویک قبضه ام یک و دوقبضه ژ۳ بسپاه پاسداران انقلاب اسلامی کردستان معرفی و تقاضای امان‌نامه کردند.

تصحیح

در مطلب مصاحبه با وزیر دفاع در زمینه پیشرفتهای عظیم جمهوری اسلامی در صنعت هواپیمائی که روز گذشته بچاپ رسید آغاز تعمیرات اساسی هواپیمای ۷۰۷ از اول سال آینده اعلام شده بود که اواسط سال آینده صحیح است.

نمایندگان ۱۰ شهرستان برای مجلس شورای اسلامی انتخاب شدند

سرویس شهرستان: ستاد انتخاباتی میاندورهای مجلس شورای اسلامی دیروز نتایج انتخابات میاندورهای در ۱۲ شهرستان را اعلام کرد که درنتیجه نماینده ۱۰ شهرستان مشخص شد و انتخابات میاندوره‌ای مجلس شورای اسلامی دراردکان یزد و زنجان دومرحله‌ای شد ذیلاً مجموع آراء شهرستانها آراء و نمایندگان منتخب و آراء آنها جهت اطلاع ملت مسلمان ایران درج می گردد.

لنگرود مجموع آراء ٤۳۰۸۹ رای، آراء آقای جعفری چین جانی ۲۹۹۵۰ رای

آباده مجموع آراء ۲۲۳۱۵ رای، آراء آقای علی نظری منفر ۲۲۳۱۵ رای

اسد آباد همدان مجموع آراء ۳۳۱۳٤ رای، آراء آقای حمزه‌ای ۱۷۷٤٦ رای

شهرکرد مجموع آراء ۷۸٦۷۸ ،رای آراء آقای استکی ۷۲۱۳۲ رای

اسفندراین مجموع آراء ۲۹۲٦٦ رای، آراء آقای علی بابا بابائی ۲۰۳۲۷ رای

بناب- مجموع آراء ٤٦۸۸٦ رای، آراء آقای یوسف جابری ۲٦۲۳۱ رای

دشت آزادگان مجموع آراء ۲۸۱۳٤ رای، آراء آقای سید موسی طره ۲۵۱۱۹ رای

اصفهان- مجموع آراء ۳۸۱٦۰۰ رای، آراء حجت‌الاسلام سالک ۲۷٦٦۹٦ رای

آراء حجت‌الاسلام اژه‌ای ۲۷۱۲٤۱ و آراء حجت‌الاسلام بهشتی نژاد ۲٦۷۳۲٤ رای

بوکان- مجموع آراء ۱٦۳۱۵ رای، آراء آقای ملا محمد شاورانی ۱۱۲۷٦ رای

در شهرستان اردکان ۵۳٦٤٤ رای و دررجحان ۸۱۹۲۱ رای برای نمایندگان مجلس شورای اسلامی به صندوقها انداخته شد لکن اکثریتی به دست نیامد و انتخاب در دو شهرستان مذکور دو مرحله‌ای شد.

نمایندگان کهکیلویه و بویراحمد واستان سمنان به مجلس خبرگان راه یافتند

● انتخابات مجلس خبرگان در استان بوشهر دو مرحله‌ای شد

از مجموع ۱۲۸۳۷۸ برگ آراء ماخوذه حوزه انتخابیه استان کهکیلویه و بویراحمد برادر حجت‌الاسلام قربانعلی شهمیری با ۱۲٤۹۸۳ رای به مجلس خبرگان راه یافت ضمنا ستاد انتخاباتی وزارت کشور نتایج انتخابات مجلس خبرگان را در سه استان بدین شرح اعلام کرد.

۱- استان یزد تعداد کل آرا ماخوذه ۲۲۹۷۳٤ رای آیت‌الله سیدروح‌الله حاتمی با ۲۲٦٦۰۳ رای اکثریت آرا را بدست آورد.

۲- استان بوشهر تعداد کل آراء ماخوذه ۲۲۲٤۲٤ رای که اکثریت مطلق حاصل نشد و انتخابات به دوره دوم کشیده شد.

۳- استان سمنان تعداد کل آرا ماخوذه ۱۸٦۹۷۱ رای که حجت‌الاسلام محمد دانش‌زاده معروف به مومن با ۱٤۷۳۹۰ رای اکثریت مطلق آرا را بدست آورد.

گشایش کلینیک تحقیقاتی، درمان و پیشگیری دیابت درمشهد

مشهد: بمنظور درمان و پیشگیری بیماری قند و تحقیق دررمینه‌های مختلف مبتلایان به بیماری دیابت ازسوی سازمان منطقه‌ای بهداری خراسان یک کلینیک تحقیقاتی درمان و پیشگیری دیابت با تجهیزات کامل و امکانات تحقیقاتی و آزمایشگاهی بطورراگان درمشهد گشایش یافت و فعالیت خود را آغاز کرد.

تفسیر رویدادها

بقیه از صفحه۱۱

انزوا و بیچارگی خواهد خزید.

۱۱۸ کشور جهان با امضای کنوانسیون جدید حقوق دریاها در مونتگوئی، عملا نشان دادند که میتوانند بدون آمریکا نیز ادامه حیات بدهند و مراجع قانونی و حقوقی ناظر بر مسایل جهانی را بوجود آورند و برای حراست از این نهادهای قانونی و تطبیق صادقانه این قوانین باشجاعت و فداکاری اقدام کنند.

امضای کنوانسیون حقوق دریاها، همانسان که یک پیروزی برای کشورهای جهان است، بهمان مقیاس یک آزمون بزرگ اثبات حقانیت نسبت به دارائی‌های غارت شدهٔ این ملتها نیزمیباشد و آغازمبارزه‌ای است که برای ادامهٔ حیات درجوکنونی جهان، بعنوان یک ضرورت تاریخی و سیاسی، باید انجام شود و دست استکبارجهانی را ازتمشیت امورملتهای مستضعف کوتاه سازد.

ملت مسلمان و انقلابی ایران با پیروزی انقلاب اسلامی، اینک پرچمدار آغازاین مبارزه شناخته شده است و کارنامهٔ درخشانش میتواند بعنوان نسخهٔ مطمئنی‌برای مبارزات ملتهای مظلوم علیه ستمگران بین‌المللی و استکبارجهانی بکارگرفته شود.

اطلاعیه
شرکت تولیدی پسی با مسئولیت محدود
بخیابان سعدی شمالی نرسیده به سینما ادئون ساختمان زیبا طبقه پنجم انتقال یافت تلفن ۳۱٦۲۱٦

بسمه تعالی
(اطلاعیه ثبت نام در دانشگاه اصفهان)
از دانشجویان رشته زراعت و دامپروری (امور زراعی- امور دامی) دانشگاه اصفهان روزهای دوشنبه بیست و دوم و چهارشنبه بیست و چهارم آذرماه در محل دانشکده دامپروری واقع در شهر کرد ثبت نام بعمل میاید.
دانشجویان میتوانند جهت ثبت نام در ساعات اداری به دانشکده مذکور مراجعه نمایند.
۱۷۹۲م- الف
دانشکده دامپروری شهر کرد دانشگاه اصفهان

بسمه تعالی
آگهی تجدید مناقصه شماره ٦۱/۱۰٤
بدینوسیله باطلاع کلیه داوطلبان شرکت در مناقصه شماره ٦۱/۱۰٤ موضوع خرید کابل کواکسیال ارتباط راه دور میرساند که مقدارکابل کواکسیال از ۳۵۰ کیلومتر به ۷۳۰ کیلومتر و میزان ضمانتنامه شرکت در مناقصه از ٦۹۰۰۰۰۰ ریال به ۱٤۵۰۰۰۰۰ ریال افزایش و تاریخ قبول پیشنهاد ها تا روز ٦۱/۱۰/۳۰ مطابق با ۲۰ ژانویه ۱۹۸۳ میباشد علاقمندان شرکت در مناقصه برای اطلاع از جزئیات مشخصات و شرایط معامله در ساعت اداری باداره کل کارپردازی راه‌آهن در میدان راه‌آهن ساختمان شهید کلانتری طبقه سوم مراجعه و اسناد مربوطه را همراه با مشخصات فنی جدید در مقابل فیش بانکی بمبلغ پنجهزار ریال بحساب ۱۰۳۹ راه‌آهن پرداخت شده باشد دریافت دارند.
۲۵٦٤۲م- الف راه آهن جمهوری اسلامی ایران

اخبار روز

حجت الاسلام قرائتی در جمع پرسنل ژاندارمری

سرویس خبری - صبح دیروز بمناسبت سالگرد شهادت شهید آیت‌الله دستغیب ، حجت الاسلام قرائتی نماینده امام در نهضت سواد آموزی در جمع پرسنل ژاندارمری حضور یافت و برای آنان سخنرانی کرد وی در ضمن سخنان خود بااشاره به اینکه کار فقط باید برای رضای خداوند باشد از پرسنل ژاندارمری خواست که با تلاش وفعالیت هرچه بیشتر موجبات رضای خداوند را فراهم آورند و برای نظامیان دنیا نمونه‌های شایسته‌ای باشند.

امام جماعت مسجد مجدتعیین شد

ازسوی محمدرضا اعتمادیان معاون نخستوزیر و سرپرست سازمان اوقاف حجت‌الاسلام عابدی بعنوان امام جماعت مسجد مجد تعیین و معرفی شد. درمراسمی که پس از اقامه نمازجماعت درمسجد مجد برگزارشد برادراعتمادیان ضمن تشکر از استقبال بی‌سابقه مردم درشرکت همه‌جانبه از انتخابات مجلس خبرگان بمنظور تداوم انقلاب اسلامی گفت: مساجد باید همیشه مملو از مردم متدین و آگاه باشد.

نتایج بیست و سومین جلسه ستاد مرکزی بازسازی و نوسازی مناطق جنگزده

سرویس خبری- بیست و سومین نشست ستاد مرکزی بازسازی و نوسازی مناطق جنگزده با حضور نمایندگان عالیرتبه وزارتخانه‌ها و نهادهای انقلابی در وزارت کشور تشکیل گردید.

در این جلسه نخست در مورد سفر اعضای ستاد مرکزی و استانهای معین به باختران و بازدیدی که از پیشرفت کار بازسازی از استان باختران توسط ستاد انجام گردیده بود بحث و تبادل نظر شد سپس تصمیمات زیر اتخاذ گردید.

۱- مقرر گردید که گروه کار اعتبارات و میزان تنخواه گردان ستاد بازسازی را مورد بررسی قرار داده و نتیجه را به ستاد مرکزی گزارش نماید.

۲- پرداخت یک میلیارد ریال دیگر از محل اعتبارات به بازسازی و نوسازی مناطق جنگزده خوزستان به تصویب رسید که این مبلغ در اختیار استانداری قرار خواهد گرفت.

ضوابط و شرایط ثبت نام از رزمندگان در کنکور فنی- مهندسی، کشاورزی و الهیات و معارف اسلامی اعلام شد

سرویس خبری- روابط عمومی وزارت فرهنگ و آموزش عالی اعلام کرد با تائیدات خداوند متعال و آرزوی پیروزی هر چه زودتر رزمندگان اسلام در جبهه‌های نبرد حق علیه باطل وزارت فرهنگ و آموزش عالی بمنظور قدردانی از رزمندگان عزیز جبهه‌های حق علیه باطل ترتیبی اتخاذ نموده که ثبت نام از واجدین شرایط در امتحان گزینش گروههای آموزشی فنی و مهندسی، کشاورزی و رشته الهیات و معارف اسلامی را در جبهه‌ها بعمل آورد. ضوابط و شرایط ثبت نام در امتحان گزینش گروههای آموزشی فوق‌الذکر بوسیله نمایندگان وزارت فرهنگ و آموزش عالی و با همکاری نمایندگان سپاه پاسداران انقلاب اسلامی و ارتش جمهوری اسلامی ایران در کلیه قرارگاههای عملیاتی و حتی در سنگر رزمندگان از تاریخ ٦۱/۹/۱۸ لغایت ٦۱/۹/۲۵ توزیع و از داوطلبان واجد شرایط ثبت نام بعمل خواهد آمد. کلیه رزمندگان (پرسنل سپاه پاسداران انقلاب اسلامی، نیروی زمینی ارتش جمهوری اسلامی ایران، ژاندارمری، شهربانی و بسیج جبهه‌ها) که شرایط و ضوابط لازم را طبق مندرجات اطلاعیه ثبت نام دارا بوده و در مناطق عملیاتی مشغول نبرد با دشمن کافر می‌باشند می‌توانند در یکی از رشته‌های فنی و مهندسی، کشاورزی و یا رشته الهیات و معارف اسلامی ثبت نام نمایند. از آنجائیکه بعلت شرکت رزمندگان در جنگ تحمیلی امکان دارد مدرک دیپلم و شناسنامه در اختیار داوطلبان نباشد وزارت فرهنگ و آموزش عالی ترتیبی اتخاذ نموده که داوطلبان با تکمیل فرم خاص ثبت نام نموده و مدارک لازم را بهمراه رسید مبلغ ۱۰۰۰ ریال حق ثبت نام در وجه حسابجاری شماره ۷٤۸ خزانه نزد بانک مرکزی ایران تا تاریخ ٦۱/۱۰/۱۵ و به نشانی صندوق پستی ۵٤/۵٤۸ اداره کل گزینش دانشجو ارسال نمایند.

تصمیمات شهرداری تهران در سالگرد پیروزی انقلاب

سرویس خبری - در رابطه با فرا رسیدن پنجمین سالگرد انقلاب اسلامی جلسه‌ای با حضور حسین صادقی قائم مقام شهرداری تهران و با شرکت معاون امور مناطق، مدیر عامل سازمان ترافیک، مدیر عامل سازمان تاکسیرانی تهران و مدیرعامل سازمان پایانه و پارکینگ در دفتر قائم مقام شهرداری تهران تشکیل شد در این جلسه پیرامون همکاری شهروندان عزیز در امر پاکیزگی و نظافت شهر تهران و اماکن عمومی شهر که به میهمانان عزیز سازدید کننده از کشور انقلابی اسلامی ایران نشان دهد که تا چه حد مردم مسلمان و متعهد ایران نسبت به تنظیف و پاکیزه نگهداشتن شهر علاقمند میباشند بحث و تبادل نظر گردید . در پایان جلسه تصمیماتی در این زمینه اتخاذ شد.

دعوت تربیت بدنی از صاحبنظران

سرویس خبری- سازمان تربیت بدنی جمهوری اسلامی ایران بمناسبت ۲۲ بهمن سالروز پیروزی انقلاب اسلامی ایران در نظر دارد همگام با تمام نهادهای انقلابی و امت حزب... جشن باشکوهی با همیاری و همکاری تمامی یاران متعهد انقلاب برگزار نماید.

در این اطلاعیه آمده است هموطنان مسلمان و ورزشدوست برای هرچه باشکوهتر برگزار شدن مراسم جشنهای ۲۲ بهمن میتوانند طرحها، پیشنهادات و نظرات خود را به دفتر اطلاعات و روابط عمومی سازمان تربیت بدنی جمهوری‌اسلامی‌ایران واقع در خیابان شهید فیاض بخش (ورزش سابق) ارسال و یا با شماره تلفنهای ٦۷۵۵۷۰ و ٦۷۲۷٤۵ تماس حاصل فرمایند.

بسم رب الشهداء والصالحین

ان الله اشتری من المومنین انفسهم و اموالهم بان لهم الجنه

ما راست قامتان جاودانهٔ تاریخ خواهیم ماند.

(شهید مظلوم آیت الله بهشتی)

شهید قاسم حاج مختاری، سرباز مبارزی که در راه احیای دین و حراست از دست آوردهای انقلاب اسلامی کوشش بسیار نمود و در عرصهٔ نبرد حق علیه باطل حضور فعال داشت تا اینکه در جبههٔ مریوان به حون خویش غلطید و دعوت حق را لبیک گفت. به همین مناسبت مراسم یادبودی امروز از ساعت ۲ الی ٤ بعداز ظهر در مسجد فیروز آباد شهری منعقد میگردد و مراسم شب هفت آن شهید روز چهارشنبه ٦۱/۹/۲٤ در بهشت زهرا بر سرمزارش برگزار میشود وسیلهٔ ایاب و ذهاب ساعت ۱/۵ بعدازظهر از مسجد فیروز آباد آماده حرکت است. ضمناً روز سه‌شنبه از سوی شورای اسلامی فیروز آباد شهرری مراسم یادبودی از ساعت ۲ الی ۵ بعدازظهر در مسجد فیروز آباد برقرار میگردد.

حجت‌الاسلام ناطق نوری وزیر کشور دریک مصاحبه مطبوعاتی ورادیوتلویزیونی:

استقبال مردم ازانتخابات بی‌سابقه بود

سرویس خبری- حجت‌الاسلام ناطق نوری وزیرکشور صبح روزگذشته طی یک مصاحبه مطبوعاتی و رادیو تلویزیونی به سئوالات خبرنگاران درمورد نحوه برگزاری انتخابات درمناطق کردنشین و کیفیت انتخاب وحضور مردم و امنیت و فعالیت نیروهای انتظامات در روز انتخابات و تعویض شناسنامه‌ها پاسخ گفت.

بگزارش خبرنگارما وی ابتداگفت: بافضل خدا انتخابات خبرگان و میاندوره‌ای مجلس شورای اسلامی به نحواحسن برگزارشد و شاید بتوان گفت از بهترین انتخاباتی بود که تابحال هم ازنظر حضورفعال مردم و هم ازنظر حفظ امنیت انجام شد که خودمن ازچند صندوق درجنوب شهر بازدیدداشتم ازاصفهان نیز دیدارکردم. دراین رفراندوم مانند رفراندوم حکومت جمهوری اسلامی استقبال خوبی شد و جوابی بود به صدام که درخواست رفراندوم می‌کرد و مردم بلحاظ تقویت رهبری شرکت فعال داشتند و انگیزه اصلی شرکت درانتخابات نیزهمین بوده است.

وی اضافه نمودعلیرغم تهدید گروهکها و صدام که گفته بود دراپلام اگرمردم شرکت کنند بمباران می‌کنیم هیچ کاری نتوانستند بکنند و همه مردم نیز دراین شهر به پای صندوقهای رأی رفتند و ازصحنه خارج نشدند.

وی گفت: ما۲۲هزار حوزه انتخاباتی داشتیم که درهرحوزه ٦نفر از مردم غیرازمسئولین شرکت داشتند که درواقع ۱۰۰هزارنیرو بطور رایگان با مسئولین همکاری داشتند که قابل تقدیراست وی افزود: ازنظر درگیری شاید ازهمه انتخابات قبل بهتر بود و هیچ درگیری و مشکلی ازنظر امنیتی نداشتیم و نیروهای انتظامی ماباهمکاری بسیج مردم و نیروهای نظامی و انتظامی، برادران سپاه و کمیته‌های انقلاب و شهربانی و بسیج و ژاندارمری درحفظ امنیت فعالیت چشمگیری داشتند. وی درارابطه با انتخابات درمناطق کردنشین گفت: این اولین انتخابات درسراسرمناطق کردنشین بود آنچنان استقبال شد که استانداران استان کردستان و آذربایجان‌غربی اظهارمی‌داشتند که مدت انتخابات آن تمدیدشود و به هرحال چون ازنظر قانونی انتخابات میاندوره‌ای را نمی‌توانستیم تمدیدکنیم اینکار انجام نشد ولی درموردانتخابات خبرگان باهماهنگی شورای نگهبان و اجازه آئین‌نامه اجرائی یکروز دیگرتمدیدشد. وی درمورد نتیجه انتخابات گفت بعضی از استانها نتیجه را به ما اعلام کردند که از استان یزد حضرت آیت‌الله خاتمی بعنوان خبره انتخاب شدند و دربندرانزلی شمارش رای ٤۳۰۰ رأی بالاتر از آراء رفراندوم جمهوری اسلامی بوده است و درنتیجه انتخابات میاندوره‌ای از شهرکرد برادرفریدون استکی باآراء مطلق انتخاب شدند و درلنگرود حجت‌الاسلام محمدجعفری چینجانی با اکثریت مطلق نیزانتخاب شدند و در اردکان نیز انتخابات میاندوره‌ای بدور دوم افتاد و کسی انتخاب نشد.

وزیرکشور درپایان درمورد تعویض شناسنامه‌ها گفت: مسئله‌ای که مدتها درگیرآن بودیم شناسنامه‌هایی است که با آرم طاغوتی بود و دررابطه باطاغوت‌زدایی از ثبت‌احوال خواسته بودیم که طرحی ارائه دهند و آن‌ها طرح را دادند و مطالعه شد درنتیجه کارتی تهیه شده و کاغذ آن نوعی انتخاب شده است که قابل جعل نباشد. برای بچه‌هایی که کمترازسن قانونی دارند یعنی از زمانی که بدنیا می‌آیند تا بلوغ یک کارتی تهیه شده است که خصوصیات نام و تاریخ تولد و.... درآن هست وی گفت: شناسنامه‌هایی نیزهست که دارای دوبرگ ازخصوصیات شخص صاحب شناسنامه و اولاد و فرزندانومی‌باشد و چیزی که دراین شناسنامه گنجانده شده اینست که چون برای ملت ما مبارزه اصل است و شهادت برای او افتخاراست پیشنهادشد درشناسنامه جایی که فوت نوشته شده آنجا از کلمه شهادت استفاده شود و این درشناسنامه ثبت بشود که افتخار برای خانواده‌های آنها است و این بعرض رئیس جمهورو نخستوزیر رسید و تائیدشد که انشاءالله بزودی، هم شناسنامه‌های جدید و هم آن کارتهای جدید برای‌نوزادان تازمان بلوغ ارائه خواهدشد و قرار است روی حروف الفبا و یا استانی داده شود

وزیر ارشاد اسلامی:

خط دهنده تبلیغات، افراداسلام شناس هستند

● کسانیکه شخصیت ضداسلامی دارند نمیتوانند دست اندرکار هنر در جامعه اسلامی باشند

سرویس خبری - صبح دیروز حجت‌الاسلام سیدمحمد خاتمی وزیر ارشاد اسلامی در یک مصاحبه مطبوعاتی و رادیو تلویزیونی شرکت کرد و به سوالات خبرنگاران پیرامون مسائل مربوط به وزارت ارشاد اسلامی پاسخ گفت:

بگزارش خبرنگار ما وزیر ارشاد که سخنان خود را با نام خدا و با یاد شهدای انقلاب اسلامی ایران و درود به رهبر کبیر انقلاب اسلامی آغاز کرده بود در رابطه با موقعیت کنونی ایران در جهان مطالبی را ایراد کرد و اظهار داشت به برکت اسلام عزیز ایران اکنون یک کانون سیاسی- اسلامی در جهان شده است و تمامی قدرت‌های بزرگ وجود کشوری این چنین را با فرهنگی نو پذیرفته‌اند و این امری تردیدناپذیر شده است. ایران اسلامی و انقلابی تاکنون مطالب مهمی را نیز مطرح کرده که بایت آن سهای سنگینی هم پرداخته است از جمله این طرحها شعار نه شرقی و نه غربی بود که همچنان ما با قدرت هرچه تمام‌تر به آن پایبند هستیم.

وزیر ارشاد سپس افزود: ایران اسلامی با وجود چنین موقعیتی دشمنان بسیاری هم دارد که باید برای مقابله با این دشمنان یک سیستم تبلیغاتی درست وجود داشته باشد زیرا سلاح دشمن را تنها وسائل نظامی تشکیل نمیدهد بلکه سلاحهای فرهنگی هم مورد استفاده دشمن هست و وزارت ارشاد اسلامی در همین رابطه عمل خواهد کرد.

حجت‌الاسلام خاتمی آنگاه افزود:

اساساً کار وزارت ارشاد این خواهد بود که بازوی اجرائی و هماهنگ‌کننده تبلیغات باشد تا با یک نظم اصولی، تبلیغات بیانگر هویت و فرهنگ مبانی اسلام باشد و وزارت ارشاد اسلامی بهیچ وجه خط‌دهنده نیست بلکه خط دهنده تبلیغات، افراد اسلام‌شناس و محترمی هستند که همه کم و بیش آنها را می‌شناسیم و اگر غیر از این باشد در واقع یک کار بسیار خطرناک صورت گرفته است.

وزیر ارشاد اسلامی آنگاه افزود:

در رابطه با فعالیت هنرمندان نیز باید بگوئیم که کسانی می‌توانند دست اندرکار هنر در جامعه اسلامی باشند که شخصیت آنها مطابق با معیارهای اسلامی باشد کسانیکه شخصیت ضداسلامی دارند نمی‌توانند در این بخش فعالیت داشته باشند زیرا هنر در جامعه قبل از انقلاب اهداف خاصی را دنبال میکرد و مروج فسادهائی در سطوح مختلف جامعه بود که همه با آن آشنائی دارند و همه از موقعیت هنر در جامعه شاهنشاهی کم و بیش مطلع هستیم و مسلماً این چنین هنری نمی‌تواند مطرح باشد و بهمین دلیل اعلام میکنیم میدان فعالیت برای افراد هنرمند و با استعداد باز است.

حجت‌الاسلام حاتمی در رابطه با تبلیغات خارجی گفت:

از مدتی قبل شورائی مرکب از نماینده شورای عالی‌تبلیغات-وزیرخارجه-وزیرارشاد- رئیس کمیسیون خارجی مجلس شورای اسلامی و مدیریت عامل صدا و سیمای جمهوری اسلامی ایران تشکیل شده است که این شورا در رابطه با تبلیغات خارج از کشور برنامه‌ریزی کرده و طرح‌هایی را به مورد اجرا می‌گذارد و بدنیست بدانید در همین زمینه ۷ نشریه بزبان عربی داریم که مسائل انقلاب اسلامی ایران برای مردم علاقمند عرب زبان در آن مطرح میشود.

وزیر ارشاد اسلامی در رابطه با لایحه و آزادی مطبوعات گفت: حدود یک سال پیش وزارت ارشاد اسلامی لایحه‌ای را برای مطبوعات به مجلس برد که تصویب نشد و هم اکنون گروهی مشغول تهیه لایحه دیگری برای مطبوعات هستند و تا تصویب لایحه‌ای جدید لایحه مصوبه شورای انقلاب در رابطه با مطبوعات برای اجراء مدنظر است.

در رابطه با آزادی مطبوعات نیز باید گفت که همه مطبوعات در جمهوری اسلامی آزاد هستند مشروط بر اینکه تصمیم به براندازی و اهانت به آنچه که مورد علاقه مردم است را نداشته باشند.

وزیر ارشاد اسلامی همچنین اظهار داشت: در رابطه با تغییرات در وزارت ارشاد باید گفت که بزودی قائم مقام وزارت ارشاد معرفی خواهد شد و مشاورت وزیر در امور برنامه‌ریزی و فرهنگی هم دویست تازه‌ای است که در سازمان ایجاد شده است و امور سینما و هنر به یک معاونت سپرده می‌شود در صورتیکه معاون پارلمانی و حقوقی وزارت ارشاد در انتخابات مجلس شورای اسلامی پیروز شود معاون پارلمانی جدیدی را معرفی خواهیم کرد.

حجت‌الاسلام خاتمی سپس گفت: از این پس انتشار پوستر نیز باید به تصویب وزارت ارشاد اسلامی برسد تا هماهنگی‌ها در امور تبلیغات تکمیل گردد.

وزیر ارشاد اسلامی در پایان گفت: در رابطه با جشنهای پیروزی سالگرد انقلاب اسلامی ایران نیز برنامه‌های ویژه‌ای تدارک دیده‌ایم که مشروح و جزئیات این برنامه‌ها در مصاحبه‌ای دیگر به اطلاع امت شهیدپرور ایران خواهد رسید.

صداوسیمای جمهوری اسلامی ایران

برنامه امشب تلویزیون

**این برنامه ها ازسوی صداوسیمای جمهوری اسلامی ایران به دستمان رسیده است وماهیچگونه مسئولیتی درتغییرات احتمالی آ

مزدوران آمریکا در فرانسه سیاه نامه منتشر میکنند

اگر قرار باشد در طول تاریخ ۵۰ ساله اخیر یک دوجین شبه انسان را بنام مفلوک ترین اسکلتهای تاریخ سیاست جهان شماره کنیم بدون شک جنازه‌ای بنام بختیار نیز در این صف قرار خواهد داشت و اگر هم قرار باشد که ناکام‌ترین صدراعظم‌های تاریخ را شمارش کنیم «شاه» پور بختیار نیز از سکوی قهرمانی بی بهره نخواهد بود.

روزی را بخاطر بیاورید که در آخرین لحظات جولان آمریکا در کشورمان ناگهان مطبوعات نوشتند که ستاره‌ای در ایران ظهور کرد که تا به قول آنها همه موانع را برای حکومت شاه از میان بردارد و بگفته‌ای آخرین تلاش را برای سرکوبی قیام مردم مسلمان و حفظ سلطنت بنماید بختیار که زمانی حتی به عنوان یک سیاستمدار درجه دو در دربار سلطنتی پذیرفته نمیشد حکمش به عنوان صدارت عظمی صادر میشود تا آخرین برگهای خود را روکند.

او که بعنوان پس انداز آمریکا و یگانه راه حل بحران و یا مرغ طوفان به «صدارت عظمی» رسیده بود، بهار جنایت خویش را با شروع زمستان ۵۷ آغاز کرد ولی چنان سوابق ننگینی را به دوش میکشید که بیش از ۴۰ روز تاب مقاومت در برابر سیل دشمن شکن و موج خشم و دشمنی های الله‌اکبر مردم مسلمان ایران نیافت و با همه خوش خدمتی که در این مدت کوتاه انجام داد با ناکامی از تخت صدارتش واژگون شد. او در این مدت کوتاه چنان کارنامه سیاهی داشت که همتایانش در شرق و غرب برای پر کردن چنین کارنامه‌هائی چندین سال تلاش لازم داشتند ولی بختیار در این راه یک شبه ره صد ساله پیمود....

.... امریکا که این بار نیز تیرش به سنگ خورده بود بختیار را به غرب فراخواند ووی را در آغوش صهیونیستها درفرانسه جای داد...

شاه‌پور بختیار بسبب خوش‌خدمتیهایش به غرب وتوطئه‌علیه انقلاب اسلامی مردم ایران چنان چهره‌ای شناخته شده وکریه دارد که نیاز به توصیف نیست ولی وی اخیراً کتابی را بقلم خود وبه زبان فرانسه درپاریس منتشر کرده که در آن درنهایت وقاحت سوابق نکبت‌بار خویش را برملا کرده است مانیز خالی ازمزاح ندانستیم تابرای آشنائی خوانندگان باسوابق مبارزاتی مرغ طوفان قسمتی از خلاصه آنرا در اینجا بیاوریم.

بختیار دراین کتاب تحت عنوان «وفاداریم!» «MAFIDELITE» درحقیقت وفاداری خودرا نسبت به رژیم فرانسه اعلام کرده واضافه میکند که نه تنها خودوی، بلکه پدران واجداد وی نیز ازسه قرن ونیم به این طرف همواره از خدمتگزاران اروپائیان خصوصاً سفرای فرانسه درتهران بوده‌اند بختیار سپس درمروری برخاطرات جوانی خود ضمن تاکید براین مطلب که بیشتر دوران جوانی ورشد فکری وبه اصطلاح شکوفائیش درفرانسه بوده می‌گوید: آنچه لازم بود وازدستم برمی‌امد برای دولت فرانسه انجام داده‌ام. وی میافزاید من حق داشتم که یک فرانسوی باشم ومزایک فرانسوی بحساب آورند وزندگی خودرابرای وطن (فرانسه) فداکنم. وی دراین کتاب از جزئیات عملیات جاسوسی خود وازدواج بایک فرانسوی بطرز مشمئز کننده‌ای سخن بمیان آورده است.

● ● ● ●

بختیار در کتاب «ما وفاداریم!» خود را چنین معرفی میکند:

– از سه قرن و نیم باین سو «فرمان» یا عنوان افتخاری «حاکم» ایالت را داریم.

– جدم با اروپائیانی که درزمان کنت دوگوبینو سفیر فرانسه در تهران به ایران رفت و آمد میکردند ارتباط برقرار کرد.

– پس از سقوط محمدعلیشاه، دولت ایران بدست دونفر اداره میشد که یکی از آن دونفر اسعد بختیاری، عموی بزرگ مادریم بود.

– پدر بزرگم «صمصام السلطنه» در سال ۱۹۱۲ و در سال ۱۹۱۸ نخست وزیر شد.

– یک سرهنگ انگلیسی در ایران با فرمانده قزاقها آشنا شد و او را بدولت خود بعنوان «ناجی» معرفی کرد. این فرمانده قزاق رضاخان بود که بتدریج به پیش رانده شد و شاه گردید.....

– مدت یازده سال در پاریس زندگی و تحصیل کردم.

– در تابستان ۱۹۳۸ در نورمبرگ دراجتماع سخنرانی هیتلر در ۳۰ متری هیتلر بودم.

– وقتی جنگ آغاز شد من دانشجو بودم وخود را مانند جوانان دیگر اروپائی و فرانسوی حس میکردم.

– پس از شروع جنگ در سپتامبر ۱۹۳۹ داوطلبی خود را برای خدمت در ارتش فرانسه اعلام کردم و به شهر «نیس» رفتم که اسم خود را در ارتش بنویسم، ولی مرا نپذیرفتند و بمن گفتند که ساکن پاریس هستم و به آنجا بروم.

– عجیب بود! من رفته بودم که زندگی خود رابرای وطن (فرانسه) فدا کنم ولی اینطور بمن جواب میدادند.

– چون آدم منضبطی بودم به پاریس برگشتم و بهردری زدم تااین که روزی ازطرف اداره ارتش بمن خبر دادند که به «لژیون خارجی» خود رامعرفی کنم.

– من نپذیرفتم چون ازیکسال پیش بایک فرانسوی ازدواج کرده بودم و درپنجمین سال اقامتم درفرانسه و دیپلمه دانشگاههای فرانسه بودم بنابراین حق داشتم که یک فرانسوی باشم و مرایک فرانسوی بحساب آورند.

– بالاخره مقامات فرانسوی حرفم راپذیرفتند، معذالک چند ماهی طول کشید تامرابرای معاینه پزشکی بخواهند.

– دراین موقع۲۶ سال داشتم و خیلی ورزشکار بودم و پزشک مرا برای خدمت درارتش تائید کرد.

– تاماه مارس ۱۹۴۰ صبر کردم تااین که دراورلئان به هنگ ۳۰ توپخانه معرفی شدم بعد به آتشبار ۹۸ و سپس به آتشبار ۹۹ معرفی شدم.

– برای تمرین، برای راه رفتن مجبور بودیم پوتینهای سربازی خود رابیرون آوریم و پابرهنه راه برویم.

– پس ازتمرین ما رابعنوان نیروی پشتوانه به پشت خط «ماژینو» اعزام داشتند.

–من دوره نظامی راندیده بودم تشخیص دادند که مرازودتر به هدایت ماشینها بگمارند وسردوشی بعداً بمن دادند.

– مدت یکماه منتظر ماندیم و کاری نتوانستیم بکنیم.

– تااینکه روزی بما گفتند که برای شرکت درعملیات نظامی درنقطه دیگری اعزام خواهیم شد.

– دراین زمان ایتالیا وارد جنگ شده بود.

– درسال ۱۹۳۹ با یک دختر فرانسوی اهل بروتانی آشنا شدم و ازدواج کردم درآغاز اشغال فرانسه ما دو فرزند داشتیم من برای اینکه بچه‌ها در پناه باشند آنها را به بروتانی بردم.

– دراین زمان بین پاریس و بروتانی رفت و آمد میکردم.

– دراین موقع با فلیکس گیارد، یکی از دوستان دانشکده علوم‌سیاسی و دانشکده حقوق برخورد کردم او علوم مالیه خصوصی خوانده بود و من مالیه عمومی خوانده بودم او بعداً نخستوزیر شد.

– روزی گیارد از من خواست که یک یا دو آپارتمان برایش پیدا کنم، من آپارتمان مطمئن خودم در پاریس را باو پیشنهاد کردم او را به سرایدار معرفی کردم و گفتم که جا ندارد، پدر و مادرش درمنطقه آزاد زندگی میکنند و او در اینجا زندگی میکند و جا ندارد.

– دراین موقع گیارد بازرس مالی فرانسه شد و شغل او ایجاد میکرد که تا مرز بین فرانسه آزاد و فرانسه اشغال شده رفت و آمد کند.

– گیارد از من یک درخواست دیگری کرد و آن این بود که آیا میتوانم رابط او بین پاریس و خطوط ارتباطی نهضت مقاومت در بروتانی باشم باین ترتیب من نامه‌رسان شدم. نامه‌ها را از گیارد یااز فرمورد اعتمادش میگرفتم و به بروتانی میرساندم.

– یک روز تصادفاً دراین جریان نامه‌رسانی، وجود یک بازرس مالی دیگر توجه مرابخود جلب کرد این بازرس دیگر شابان دلماس بود.

● ● ●

– با شرکت دراین کارهای مخفیانه، با قواعد و رموزجاسوسی آشناشدم، و بعدها درایران از این تجربه خیلی استفاده کردم.

– گاهی ۸۰ کیلومتر راه پیاده رفت و آمد میکردم، روزی درکافه‌ای مشروب خورده بودم، کمی بعد درمسیر راه میان درختان توسط یک نظامی مورد سئوال قرارگرفتم و نزدیک بود کشته شوم چون درکافه با کسی که مظنون بود صحبت کرده بودم و بایستی نام آن شخص را میگفتم ولی پیرمردی همراه او بود و بمن گفت بیا این طرف.

– من به یک سری سئوالات پاسخ دادم و آنها تصورکردند که بختیار یک نام ایتالیائی است.

● ● ●

– در سال ۱۹۴۶ پس از بازگشت بایران محمدرضا شاه پهلوی مراخواست ازمن پرسید چندسال درفرانسه بوده‌ام و چه درسی خوانده‌ام، تحصیلاتم راگفتم، گفت شما درارتش فرانسه خدمت کرده‌اید؟ گفتم بله اعلیحضرت‌افرانسه کشوری است که درآنجا منبع معنوی من شکوفا شده و رشد کرده است وقتی آتش جنگ شروع شد منهم آنچه که برای دفاع لازم بود انجام دادم.

– شاه چند بار تائید کرد و گفت بسیار خوب و بعد گفت ایران مسائل زیادی دارد و شما میتوانید مفید باشید با توجه باین که تحصیلات و سابقه مبارزه دارید.

– دوباره به پاریس برگشتم و در سوربن در رشته فلسفه و در دانشکده حقوق اسم نوشتم.

– در رشته فلسفه موضوع رساله دکتری (قدرت عقل) بود که توانائی گذراندن آن را نداشتم در رشته حقوق موضوع رساله (رابطه بین قدرت سیاسی و مذهب در جامعه قدیم) بود که گذراندم، رئیس رساله‌ام «ژرژ سل» یک سوسیالیست بود.

– پس از بازگشت مجدد بایران وارد وزارت کار شدم.

– بعد از مدتی بعنوان مدیر اداره کل کار منطقه خوزستان به آبادان اعزام شدم.

– در این موقع در آبادان چهارمین کودک ما یک دختر بدنیا آمد نام او را بخاطر علاقه بفرانسه، فرانس گذاشتیم.

– در آبادان من چهره یک کشیش بخود گرفتم اولین اقدام من ایجاد حزب سوسیالیست دمکرات بود که این کار یکسال و نیم طول کشید.

– وقتی در بیروت درس میخواندم (در دبیرستان) با هویدا آشنا شدم هر دو در مدرسه غیر مذهبی درس میخواندیم، پدر هویدا بهائی و در دمشق کنسول بود.

– سی سال بعد در بیروت در انجمن آسیا- آفریقا او را دیدم در این موقع هویدا معاون شرکت نفت بود.

– پس از پیروزی انقلاب اسلامی مدت شش ماه در تهران در مخفیگاه بسر بردم مخفیگاه با دادگاه انقلاب همدیوار بود.

– بطور ناشناس و بنام شخص دیگری گذرنامه و بلیط هواپیما تهیه کردم.

– یک روز صبح با قیافه مبدل ریش و عینک دودی و مانند یک تاجر خارجی با ماشین بفرودگاه آمدم و تا آخرین لحظه برای سوار شدن هواپیما از ماشین پیاده نشدم در آخر وقت از ماشین پیاده شدم کتم را روی دوشم گذاشتم و در صف خارجیها که تعدادشان کم بود ایستادم.

– در هواپیما کنار پنجره نشستم و تا مرز ترکیه بیرون را نگاه میکردم وقتی وارد خاک ترکیه شدیم کمی احساس آرامش کردم و یک گیلاس شامپانی خواستم.

اخبار کوتاه جهان

تذکر: جهان اسلام به مجموعه کشورهائی اطلاق میشود که اکثریت سکنه آنها مسلمان باشند والبته بمعنی اسلامی بودن رژیم همه آن کشورها نیست.

*جهان اسلام

●وزیر دفاع ترکیه درامان پایتخت اردن گفت همکاری نظامی بین اردن و ترکیه درمرحله مقدماتی است. وی که ازروز چهارشنبه برای یک دیدار رسمی دراردن بسر میبرد گفته است این همکاری محدود به فروش تجهیزات نظامی ساخت ترکیه میشود.

●ژنرال اورن رئیس جمهور نظامی ترکیه ازروز دوشنبه سفر خودرابه ۱۲ کشور آسیائی آغاز خواهد کرد. ناظران میگویند سفراورن کمکی برای افزایش تجارت خارجی ترکیه بحساب میآید. اورن رادراین سفر بیش از ۳۰ تن ازمقامات ترکیه همراهی میکنند.

●پانصد الی ششصد آمریکائی درلیبی سرگرم کارند.

●یک آتش سوزی بزرگ که تاکنون تعداد زیادی کشته ومجروح بجای گذاشته است صبح دیروزهتل‌مرکز شهر اسکندریه درمصر رویداد.

●شاذلی بن جدید رئیس جمهور الجزایر روز جمعه بافرانسوا میتران همتای فرانسوی خود درپاریس ملاقات و گفتگو خواهد کرد. این سومین ملاقات بن جدید و میتران خواهد بود.

●کانون وکلای کویته و انجمن حقوق دانان عالی بلوچستان پاکستان با انتشارقطعنامه‌ای به نقض حقوق بشر دران کشور اعتراض کرده وضمن حمله به سیاستهای مزورانه آمریکا بستن هرگونه قراردادی میان ضیاءالحق ومقامات آمریکایی راازنظرمردم پاکستان بی‌اعتبار دانستند.

●یک گروه‌دویست‌وپنجاه نفری ازسربازان فنلاندی دیروز وارد لبنان شدند تابه نیروهای به اصطلاح پاسدارصلح سازمان ملل درلبنان بپیوندند.

●حسین شاه اردن درحالیکه پسرش وی راهمراهی میکرد دیروز باهیروهیتو امپراطور ژاپن ملاقات کرد.

* بلوک غرب

● ژنرال جوزف لونز دبیر کل سازمان پیمان آتلانتیک شمالی (ناتو) گفت ناتو به تمام پیشنهادها برای درک متقابل با شوروی بر پایه بده بستان بین دو طرف پاسخ مثبت خواهد داد.

● وزیران خارجه کشورهای عضو پیمان آتلانتیک شمالی (ناتو) در نخستین جلسه خود پس از مرگ برژنف خواستار انجام مذاکرات بین رهبران ناتو ورهبران جدید شوروی شدند.

● بگزارش مطبوعات ایتالیا مقامات این کشور دوتن از کارمندان سفارت‌های شوروی و هند را روز سه‌شنبه گذشته باتهام جاسوسی از ایتالیا اخراج کردند.

● سفارت هند در ایتالیا گزارش روزنامه‌های این کشور مبنی بر اخراج یکی از کارکنان این سفارتخانه را باتهام فعالیتهای جاسوسی تکذیب کرد.

● وزیر خارجه اسپانیا گفت دولت متبوع وی موضوع ماندن این کشور در ناتو را به همه پرسی خواهد گذارد. وی همچنین از امکانات عضویت این کشور در جنبه‌های خاصی از این پیمان سخن گفت.

● آمریکا یک آزمایش هسته‌ای زیر زمینی در صحرای نوادا انجام داده است. این انفجار قدرتی نزدیک به صدو پنجاه کیلو تن معادل بیست هزار تا ۱۵۰۰۰۰ تن تی.ان.تی داشته است. این هیجدهمین انفجار هسته‌ای ملی آمریکا طی سال جاری است.

*بلوک شرق

●دیروز در کنفرانس امنیت اروپا که در شهر مادرید جریان دارد نمایندگان آمریکا و شوروی با یکدیگر به مشاجره لفظی پرداختند. در این مشاجره شوروی متهم شد که در مورد ناراضیان زندانی دراین کشور دروغگوئی نموده و آمریکا نیز متهم شد که در مورد خلع سلاح هسته‌ای دروغپردازی کرده است.

●مجلس چین موسوم به کنگره ملی خلق روز جمعه به نشست سالانه خود پایان داد و برنامه عمرانی پنج ساله (۸۵-۱۹۸۱) را با این هدف که تولید کشور را تا قبل از پایان قرن بیستم به چهاربرابر برساند به تصویب رساند.

●ژائوزیانگ نخست وزیر چین هفته آینده دیدارخود را از ۱۰ کشور آفریقائی آغازخواهد کرد. نخست وزیر چین از مصر- الجزایر- مغرب- گینه- زئیر-کنگو- زامبیا-زیمبابوه- تانزانیا و کنیا دیدن خواهد کرد.

●نیکتا ریوگ معاون وزارت امورخارجه شوروی دیروز به منظورانجام یک دیدارسه روزه از مراکش وارد این کشورشده است.

●ریگان گفت اگر دولت لبنان حکومت نظامی را متوقف کند واشنگتن مجازاتهای اقتصادی و سیاسی علیه بیروت را کنار خواهدگذاشت.

●دولت هند دیروز اعتراض رسمی چین نسبت به اجرای برنامه گروه رقص هندی از منطقه اروناشال پرادش که در روز پایانی مراسم بازیهای آسیایی انجام شد شدیداً ابراز تأسف کرد. چین نسبت به اجرای گروه رقص منطقه مزبور که در روز پایانی نهمین دوره بازیهای آسیایی صورت گرفت اعتراض شدیدی کرد. چین مدعی برحاکمیت ارضی براین منطقه است.

●بدنبال سفر هیئت عالیرتبه پرو به ریاست رئیس دولت این کشور از کوبا برای قطع کمکهای احتمالی خارجی به سازمان مسلح‌راه درخشان»، فیدل کاسترو در یک مصاحبه مطبوعاتی هرگونه ارتباطی با این سازمان را ردکرد و نسبت به بهبود روابط بین دوکشور اظهارامیدواری نمود.

* سایر کشورها

● وزارت امور خارجه لسوتو در رابطه با تجاوز سربازان رژیم نژادپرست آفریقای جنوبی به این کشور اعتراض نامه‌ای به شورای امنیت سازمان ملل تسلیم کرد.

● رژیم وابسته هندوراس جهت دخالت مستقیم نظامی و تهاجم به خاک نیکاراگوا نیروهای مسلح خود در نواحی هم مرز با این کشور را بمقدار قابل توجهی تقویت کرده است. این اقدام بدنبال سفرهای توطئه‌آمیز ریگان رئیس هیئت حاکمه آمریکا و بدنبال آن اریل شارون وزیر جنگ رژیم اشغالگر صهیونیستی به هندوراس صورت می‌پذیرد.

● سربازان رژیم نژادپرست آفریقای جنوبی برای دومین بار طی هفته گذشته به ماسرو پایتخت کشور لسوتو حمله کردند. سربازان رژیم نژادپرست با خمپاره و سلاحهای خودکار به اماکن مسکونی حمله کردند و تعداد زیادی که اکثر آنان زن و کودک بودند را بقتل رساندند.

در پایان دیدار هیئت بلندپایه لیبیائی:

بیانیه مشترک ایران ولیبی همزمان درتهران وطرابلس انتشار یافت

● حجت الاسلام والمسلمین خامنه‌ای، سرهنگ قذافی را بدیدار رسمی از ایران دعوت نمودند

وزیر خارجه لیبی: لیبی، حمایت مجدد خود از موضع برحق جمهوری اسلامی ایران در قبال مسائل منطقه منجمله جنگ تحمیلی را اعلام میدارد.

● طرفین، ابراز اطمینان نمودند که آزادی عراق مقدمه آزاد سازی قدس عزیز از قید اسارت صهیونیسم خواهد بود.

در پایان دیدار هیئت بلند پایه لیبیائی بسر پرستی عبدالعاطی العبیدی وزیر خارجه آنکشور از کشورمان طرفین با صدور یک بیانیه مطبوعاتی که بطور همزمان در تهران و طرابلس منتشر شد نقطه نظرات مشترک دولتین جمهوری اسلامی ایران و لیبی را اعلام کردند. متن این بیانیه بدین شرح است:

بسمه تعالی

ان هذه امتکم امته واحده و ان ربکم فاعبدون

بدعوت برادر علی اکبر ولایتی وزیر امور خارجه جمهوری اسلامی ایران برادر عبدالعاطی العبیدی دبیر کمیته مردمی دفتر روابط خارجی جماهیری عربی سوسیالیستی لیبی بهمراه یک هیئت بلند پایه از تاریخ ۱۶ تا ۲۰ آذر ماه سال ۱۳۶۱ برابر با ۷ تا ۱۱ دسامبر سال ۱۹۸۲ از جمهوری اسلامی ایران دیدار رسمی بعمل آوردند. حضرت آیت‌الله العظمی منتظری و جناب حجت‌الاسلام سیدعلی خامنه‌ای ریاست جمهوری اسلامی ایران برادر عبیدی را بحضور پذیرفته و با ایشان به گفتگو نشستاند. حجت‌الاسلام والمسلمین آقای خامنه‌ای ضمن ابلاغ سلام متقابل دیدار سرهنگ قذافی رهبر انقلاب بزرگ اول سپتامبر، از ایران را بعنوان گامی بزرگ در جهت نزدیکی روابط و مناسبات دو کشور دانسته و ایشان را بدیدار رسمی از ایران دعوت نمودند. همچنین حجت‌الاسلام هاشمی رفسنجانی ریاست مجلس شورای اسلامی و برادر میرحسین موسوی نخست وزیر جمهوری اسلامی ایران در محیطی آکنده از دوستی و برادری با آقای عبدالعاطی العبیدی مذاکره و گفتگو نمودند.

برادرعبدالعاطی العبیدی‌وبرادر عبدالرحمن شلعم عضو دیگر هیئت جماهیری لیبی و دبیر کمیته مردمی اعلام انقلابی طی مذاکرات مفصل و مهمی با برادران علی اکبر ولایتی و محمد خاتمی وزیر ارشاد اسلامی مسائل مهم جهان اسلام و اوضاع منطقه و تحولات بین‌المللی را مورد بحث و تبادل نظر قرار دادند و موارد مطروحه در سفر خرداد ماه برادر عبدالسلام جلود به ایران را پی‌گیری نمودند برادر العبیدی در آرامگاه شهیدان اسلام در بهشت زهرا حاضر شد و برمزار شهید آیت‌الله بهشتی و شهید رجائی وشهید باهنر وسایر شهدای اسلام وجنگ تحمیلی فاتحه خواند برادر ولایتی ضمن تشریح مواضع جمهوری اسلامی ایران در خصوص جنگ تحمیلی اعلام کرد تا هنگامیکه شرایط عادلانه جمهوری اسلامی ایران برای خاتمه جنگ حاصل نشود این کشور باتمام قدرت بدفاع از میهن اسلامی و احقاق حقوق مشروع در این نبرد سرنوشتساز ادامه خواهد داد. وزیر خارجه جماهیری لیبی بیان داشت پشتیبانی ارتجاع از رژیم صدام، اتلاف نیروهای دو کشور اسلامی ایران و عراق را در بردارد و حمایت مجدد آن کشور را از موضع بر حق جمهوری اسلامی ایران در قبال مسائل منطقه و منجمله جنگ تحمیلی اعلام نمود.

طرفین ابراز اطمینان نمودند که آزادی عراق مقدمه آزاد سازی قدس عزیز از قید اسارت صهیونیسم خواهد بود.

برادر ولایتی پشتیبانی جمهوری اسلامی ایران را از ملت جماهیری لیبی در برابر تجاوزات وتوطئه‌های مستمر امریکا اعلام داشت و فشارهای سیاسی، اقتصادی و نظامی قدرتهای استکباری و در راس آن امریکا بر جماهیری عربی مردمی سوسیالیستی لیبی را محکوم نمودند.

وزیر امور خارجه جمهوری اسلامی ایران توطئه‌های امریکا و فرانسه در ایجاد تفرقه، تشتت در سازمان وحدت آفریقا که منجر به عدم برپائی نوزدهمین کنفرانس سران وحدت افریقا در طرابلس شد محکوم نمود. آقای دکتر ولایتی اظهار امیدواری کرد دول آفریقائی با حسن تدبیر وتوجه به منافع قاره افریقا مانع از آن شوند که دسایس استکبار جهانی کارگر افتد و بکوشند تا با تحکیم صفوف، یکپارچگی خود وسازمان وحدت افریقا را حفظ نمایند.

طرفین اهدافعالیه جنبش غیر متعهدها را تائید وبرتلاش در جهت تحکیم همبستگی این مجموعه بامید اینکه نقش مثبتی در میدانهای بین‌المللی ایفا کند. تاکید نمودند. طرفین ضمن رد هر نوع حضور فرانسه در اجلاس جنبش غیر متعهدها اعلام داشتند که حضور فرانسه در این اجلاس بعنوان زیرپا گذاشتن اصول اولیه و اهداف عالیه آن خواهد بود و لذا از اعضای جنبش می‌خواهند که این تلاشهای فرانسه را خنثی کنند.

● طرفین، ضمن رد هر نوع حضور فرانسه در اجلاس جنبش غیر متعهدها، اعلام داشتند که حضور فرانسه در این اجلاس بعنوان زیر پا گذاشتن اصول اولیه و اهداف عالیه آن خواهد بود.

● طرفین، اعتقاد راسخ دارند که کلیه اماکن مقدسه مسلمانان جهان مانند مکه و مدینه و مسجد الاقصی باید از زیر نفوذ و سیطره امپریالیسم و صهیونیسم جهانی آزاد گردد.

طرفین با یادآوری تضییقات و محدودیتهائی که از طرف مامورین سعودی درمراسم حج امسال در راه اجرای آزادانه مراسم حج صورت گرفته مخصوصاً فشارهای وارده برحجاج ایرانی، اعتقاد راسخ دارند که کلیه اماکن مقدسه مسلمانان جهان مانند مکه و مدینه و مسجدالاقصی باید از زیرنفوذ و سیطره امپریالیسم و صهیونیسم جهانی آزاد گردد. طرفین با اعتقاد براینکه امریکا با پشتیبانی همه‌جانبه از رژیم صهیونیستی درتمام جنایات این رژیم سهیم بوده، عزم راسخ خود را درمبارزه پی‌گیر و بی‌امان و آشتی‌ناپذیر با دشمن صهیونیستی اعلام داشته و تاکید نمودند که هرگونه راه‌حل سازش‌کارانه و طرح‌های خیانتکارانه را که این روزها امپریالیسم امریکا و عوامل آن درمنطقه سعی درجاانداختن آنها دارند- مردود و محکوم است. به اعتقاد دوطرف حل قضیه فلسطین تنها از طریق مبارزه قهرآمیز برای بیرون راندن غاصبان صهیونیستی از سرزمین‌های مقدس اسلامی که درآن همه مسلمانان شرکت دارند امکان دارد. دو طرف برضرورت تلاش برای ایجاد جبهه متحد اسلامی ضدامپریالیستی ضدصهیونیستی و تقویت همبستگی جبهه اسلامی پیشرو بوده و مردم مبارز منطقه حق دارند آنهارا هدف حملات انقلابی خود قراردهند. در این رابطه طرفین مانورهای جاری نیروهای تجاوز سریع امریکا با دولتهای مزدور منطقه را محکوم نمودند.

طرفین حمایت خود را از مبارزات ملت مسلمان صحرا برای آزادی سرزمینشان و شناسائی و پشتیبانی خود را از این مبارزات بوظیفه اسلامی و انسانی خود عمل نمایند.

طرفین ضمن ابراز خرسندی از افزایش حرکتهای انقلابی درسودان و اعلام حمایت از مبارزات ملت مسلمان سودان ابراز اطمینان کردند که بزودی مردم سودان خود را از شررژیم مستبد نمیری آزاد خواهند ساخت.

طرفین تلاشهای رژیمهای مرتجع منطقه را در جهت بازگرداندن مصر به جهان عرب تازمانیکه رژیم مصر دست از تعهدات ننگین کمپ دیوید و سر سپردگی به امپریالیسم و کشتار و اذیت ملت مسلمان مصر برنداشته است محکوم نمودند.

طرفین اعطای پایگاههای نظامی به امریکا از سوی بعضی از رژیمهای مزدور منطقه را محکوم نمودند و اعلام کردند که این پایگاهها به منظور سرکوب جنبش‌های آزادی بخش جمهوری دموکراتیک عربی صحرا اعلام نموده و برشناسائی آن بعنوان عضو سازمان وحدت آفریقا تاکید ورزیدند.

طرفین با محکوم کردن سفر وزیر خارجه رژیم صهیونیستی به زئیر عزم راسخ خود را برای جلوگیری از نفوذ صهیونیسم درقاره آفریقا اعلام نموده و دراین رابطه از مبارزات برحق مردم جنوب آفریقا علیه نژادپرستی حمایت میکنند و پشتیبانی خود را از مبارزات رهائی بخش مردم جنوب غرب آفریقا نامیبیا برضد رژیم نژادپرست آفریقای جنوبی ادامه خواهد داد.

طرفین تجاوزات مستمر رژیم آفریقای جنوبی را به کشورهای خط مقدم جبهه مخصوصاً آنگولا و موزامبیک همچنین تجاوز اخیر این رژیم نژادپرست به لسوتو را محکوم نموده توجه جامعه بین‌المللی را به این تجاوزات که با حمایت مستقیم امپریالیسم امریکا جریان دارد جلب می‌نمایند.

طرفین بر تصمیم راسخ خود بر ادامه و توسعه همکاریهای سیاسی، اقتصادی و اجتماعی و فرهنگی تاکید نموده و ابراز اطمینان نمودند که تماس و تبادل‌نظر موجب رشد حرکتهای انقلابی، اسلامی در منطقه گردیده بشارت ایجاد یک جامعه بزرگ اسلامی را برای مسلمانان جهان به ارمغان خواهد آورد.

در پایان برادر عبیدی دبیر کمیته مردمی روابط خارجی جماهیری عربی مردمی سوسیالیستی لیبی از استقبال و پذیرائی گرمی که از طرف مسئولین جمهوری اسلامی ایران نسبت به ایشان و هیئت همراهشان مبذول گردید تشکر و قدردانی نموده و متقابلاً از برادر دکتر ولایتی وزیرامور خارجه جمهوری اسلامی ایران دعوت نمودند که در اولین فرصت مقتضی از جماهیری لیبی بازدید نمایند. این دعوت با خوشوقتی مورد قبول قرار گرفت.

● طرفین، اعتقاد دارند که حل قضیه فلسطین، تنها از طریق مبارزه قهر آمیز برای بیرون راندن غاصبان صهیونیستی از سرزمین‌های مقدس اسلامی که در آن همه مسلمانان شرکت دارند امکان دارد.

● طرفین، خواهان خروج بی قید و شرط نیروهای اشغالگر صهیونیستی از سرزمین اسلامی لبنان شدند.

● طرفین، حمایت خود را از مبارزات ملت مسلمان سودان ابراز داشته و اعلام نمودند که بزودی مردم سودان خود را از شر رژیم مستبد نمیری آزاد خواهند ساخت.

● طرفین، اعطای پایگاههای نظامی به امریکا از سوی بعضی از رژیمهای مزدور منطقه و مانورهای جاری نیروهای تجاوز سریع آمریکا با دولتهای مزدور منطقه را محکوم نمودند.

● طرفین، حمایت خود را از مبارزات ملت مسلمان صحرا را اعلام نموده و بر شناسائی آن بعنوان عضو سازمان وحدت آفریقا تاکید ورزیدند.

● طرفین، تجاوزات مستمر رژیم افریقای جنوبی را به کشورهای خط مقدم جبهه مخصوصا آنگولا و موزامبیک و همچنین تجاوز اخیر این رژیم نژاد پرست به لوستو را محکوم نمودند.

وزیرخارجهٔ رژیم مصر:

فرصت برای اجرای طرح ریگان درخاورمیانه محدود است

● وزیرخارجه رژیم مصر به ساف هشدار داد تا فرصت از دست نرفته، دشمن را برسمیت بشناسد!

آسوشیتدپرس از کویت گزارش داد رژیم مصر با تأکید روی این مطلب که فرصت برای اجرای طرح ریگان درخاورمیانه محدود است از سازمان آزادیبخش فلسطین خواسته است هرچه زودتر اقدامی درجهت قبول این طرح بعمل آورد. کمال حسنعلی وزیرامورخارجه رژیم مصر درمصاحبه‌ای با روزنامهٔ کویتی الرای‌العام گفت کشورش کاملا با آمریکا دراینمورد که زمان برای اقدام سازنده درزمینه اجرای طرح ریگان محدود است هم عقیده میباشد کمال حسنعلی اضافه میکند تا یکسال دیگر امریکائی‌ها باانتخابات ریاست جمهوری سرگرم خواهند شد بنابراین اعراب باید هرچه زودتر اقدامی در زمینه‌های اجرای طرح ریگان بعمل آورند و به روند مذاکرات براساس این طرح بپیوندند. کمال حسنعلی یادآور شد سیاست اسرائیل درمورد ایجادشهرکهای‌صهیونیست‌نشین‌در اراضی اعراب موجودیت فلسطین را نابود می‌کند. ازسوی دیگر بگزارش رویتر از واشنگتن فیلیپ‌حبیب مامور ویژهٔ آمریکا درخاورمیانه دیروز این مطلب را روشن کرد که انتظار ندارد اسرائیل و سازمان آزادیبخش فلسطین (ساف) یکدیگررا بطور متقابل برسمیت بشناسند.

وی گفت شکستن بن‌بست موجود درتلاش‌های صلح خاورمیانه غیر محتمل است زیرا اسرائیل میلی به برسمیت شناختن ساف ندارد

وی افزود مسئله شناسائی متقابل وقتی که یکی از طرفین چنین میلی ندارد مطرح نیست اما بااین وجود نمی‌توان گفت که مذاکره پیرامون خودمختاری فلسطین درچنین شرائطی ممکن نیست.

فیلیپ‌حبیب‌مامورویژه‌آمریکا درخاورمیانه گفت بااینحال طرح جدید ریگان درمورد خاورمیانه متوقف نشده بلکه این طرح سرآغاز یک فرآیند بلندمدت برای حل مناقشات چندین دهساله منطقه میباشد.

حبیب که در کنگرهٔ آمریکا سخن میگفت افزود نباید انتظار داشت مناقشات خاورمیانه که از سی یا چهل سال قبل آغاز شده ظرف دو یا سه ماه حل شود و آنچه باید انتظار داشت و امریکا نیز برای آن تلاش میکند آنست که بتوان خطرات و تهدیدات دائمی برای منافع امریکا دراین منطقه را از بین برد.

حبیب و دستیارش موریس دراپر اخیرا بار دیگر به واشنگتن بازگشته‌اند تا درمورد مراحل بعدی طرح خاورمیانه‌ای آمریکا با ریگان مشورت کنند.

پاداش آمریکا برای تجاوزات اسرائیل!

کمیته بودجه های ویژه مجلس نمایندگان طبقه حاکم بر آمریکا پرداخت ۵۱۰ میلیون دلار بیشتر از آنچه ریگان رئیس هیئت حاکمه برای کمک به رژیم صهیونیستی پیشنهاد کرده بود را مورد تصویب قرار داد.

بنا به گزارش خبرگزاری فرانسه از واشنگتن این اقدام بدنبال رای مشابه هفته گذشته در مجلس سنای آمریکا صورت پذیرفت. براساس گزارش خبرگزاری فرانسه از واشنگتن جرج شولتز وزیر خارجه دولت ریگان در نامه ای که قبل از رای گیری به کمیته بودجه های ویژه مجلس ارسال داشت متذکر شد که چنان اقدامی میتواند نمایانگر تائید و پاداشی از سوی آمریکا برای سیاست کنونی اسرائیل باشد. از سوی دیگر بگزارش خبرگزاری فرانسه از بیت المقدس ژنرال یهودا باراک رئیس بخش برنامه ریزی ارتش رژیم اشغالگر قدس در جریان یک مجمع عمومی در حیفا اعلام کرد که ارتش صهیونیستی خود را برای یک اقامت شش الی یک ساله در لبنان آماده می سازد.

وی گفت بگمان ما سوریه تا زمانی که اطمینان حاصل نکند خروجش از لبنان از نظر استراتژیک و سیاسی فایده بخش می باشد از این کشور خارج نخواهد شد.

کشتار توسط نیروهای سازمان ملل در لبنان

● نیروهای سازمان ملل در لبنان بسوی مسلمانان آتش گشوده و ٤ تن را کشته و زخمی کردند.

بگزارش خبرگزاریها از تل اویو، نیروهای سازمان ملل در لبنان بسوی مسلمانان شهر ثور واقع در جنوب لبنان آتش گشودند و دست کم ٤ تن را کشته و مجروح کردند. یک سخنگوی سازمان ملل ضمن تائید این مطلب ادعا کرد که این عده در جریان یک درگیری با نیروهای سازمان ملل هدف گلوله واقع شده اند. لازم بتذکر است نیروهای سازمان ملل که ظاهراً برای حفظ صلح در لبنان مستقر شده اند، در جریان تجاوز گسترده اسرائیل به لبنان ازبروز هر واکنشی در قبال نیروهای متجاوز اسرائیلی خودداری کردند.

بگز

آخرین نتایج انتخابات مجلس خبرگان در شهرستانها

استان خراسان

نامزدها / شهرستانها	شیرازی	طبسی	خزعلی	ربانی املشی	فردوسی پور	معصومی	غرویان	اسلامی تربتی	ربانی مهموئی	موسوی بجنوردی	حرم پناهی	کل آراء اخذ شده
کاشمر	۸۱۹۱۵	۸۱۵۳۷	۸۰۸۰٦	۸۰۸۰۷	۷۸٤۰۱	۸۰۰٤۷	۷۷٤۵۸	۷۹۷۷۱	۵۹۱	۳۱۰۷	۲۱۲۱	۸۳٤۸۷
سبزوار	۱۱۸۹۰۰	۱۰۱۵٤۹	۱۲۱٦۹۲	۱۰۷۵۳۸	۸٤۰۸۸	۹۵۸۱۲	۸۵۱۷۰	۹۳۹۰۵	۱۳۲۷۷	۱٦۸۵۹	۳۹۰۲۰	۱۲۷۸٦۷
طبس	۱۸۲۷٦	۱۸٤۹۸	۱۸۹۱۱	۱۸۹٤٦	۱۸۸۳۷	۱۸٤۱۵	۱۷۱۷۸	۱٦۸۱۱	٤۲۳	۷۵٤	۳۳۸	۱۹۱۱۸
سرخس	۱۵۸۷٦	۱۵۷۱۹	۱۵٤۳۳	۱۵۳۵۵	۱۵۱۸٦	۱۵۲۵۳	۱٤۸۹٤	۱۳۹٦۳	۱٦۳۳	۱۱٦۰	٦۸٤	۱٦۱۲٤
نیشابور	۱۳٤٦۹۰	۱۳۲۲۳٤	۱۳۰۵۲۳	۱۲۹٤٤۵	۱۲۳۷٦۳	۱۲٤۵۲٦	۱۳۳٦۰۳	۹۹۱٦۵	۱۱۸۱۱	۱٦۵۸۰	۸۳۸۹	۱٤۰۰۵۱
فردوس	۳۱۱٤۰	۳۰٤۳۷	۲۸۸۳۸	۲۹۹۰٦	۲۱۵۳۵	۲۵۱۸۱	۱۷۷۹۸	۱۵۵۲۳	۳۷۳۹	۱٤۷۳۵	۱۰۸۸٦	۳۳۰۳۰
گناباد	۳۸۰۲۹	۳۷٦۹۱	۳٦۸٦۹	۳۷۲۵۱	۳٦۷۰۹	۳٦٤۵٤	۳۵۳٤۹	۳۳۸٤۸	۱٤۷٤	۳۳۵۷	۱۵۷٤	۳۹۰٦۸
تربت حیدریه	۱۵۲٤٦۹	۱۵۰۱۸۷	۱٤۷۹۱٦	۱٤۷۰۷۹	۱۳۷٤٦۰	۱٤۸۷۹۵	۱۳٦۹۲۳	۱۳۹۵۸۰	۵٤۳۸	۹۱۵۲	٦۹٦۷	۱۵۷۳۷۷
تربت جام	٤۵٦۹۰	٤٤۸۲۰	٤۳۵۰۱	٤۳۳٦۸	٤۳۰۵۸	٤۳۱٤۳	٤۲۵۸۰	۳۹۲۱۸	۲۳۱۰	۲۷۵۲	۱۲۰۲	٤۷۲۲۱
شیروان	۳۰۰٤۲	۲۹۳۲۸	۲۸۹۸۹	۲۹۳۳۰	۲۸۰۹۳	۲۸۲٦۷	۲۷۹۱۸	۲۷٦۸۰	٦۵۸	۱۸۸۸	۹۵۸	۳۰۹٤۸
مشهد	٤۵۹٤٦۵	٤٤۷٦۸۱	٤۲۱۸٤۲	٤۱۷٤۲٦	۳۳۹۱۰٤	۳٦٤۹۱۷	۳۲۰٦٤۰	۳۱۸۰۹۳	۷۲٦٤۸	۱۳٤٦۲٤	۱۰۰۰۵۰	۵۳٤۸٤۷
قوچان	۷٤۸٦۷	۷۲۵٤۲	٦۸۳۰٤	٦۷۹۰۳	۵۹۹۲۹	٦۲۷۱۵	٦۰٦٦٤	٦۱۵۵٤	٦٦٦۲	۱۲۹۵۵	۸۰۵۷	۷۹٤۸٦
فریمان	۱۹۵۲٤	۱۸۰۳۸	۱۸۷۰۵	۱۸۹٤۲	۱۸۱۰۲	۱۸۰٤٤	۱۷۹۲۲	۱٦٦۰۱	۱۸۸٤	۲٤۳٤	۱۷۷٦	۲۰٤۳۷
طرقبه	۲٦۷۲۰	۲۵٤۵٤	۲۵۸۵٤	۲٦۱۰۳	۲۲۸۸۸	۲٤۸۲۷	۲۱۹۲۸	۲۳٦۲۹	۸٦۱	٤۸۱۰	٤۱۷٤	۲۸۰۷۵
چناران	٤۵۷٦۱	٤۵٤۳۰	٤۵۱۷۰	٤٤۷٦۲	٤۳۲٤۳	٤٤۳٦۷	٤٤۰٦٤	٤۱٤۷۹	۲۸۰۹	۱۲۲۰	۹۲۲	٤٦۳٤۹
احمدآباد	۲۳۳۰۲	۲۱۹۹۰	۲۰٤۰۹	۲۰۸۸٤	۱۷۹٤۵	۱۸۱۸۰	۱۸۵۸۹	۱٤۸۰٦	٤۲۱۸	٤٦۳٦	۳٦۸۲	۲٤۱۱۵
اسفراین	۲۸۰۳۸	۲٦۵٤۳	۲٦۸۲۱	۲۵۲۷۹	۲۳۹۷۹	۲۲۹٤۳	۲۲۹٤٤	۱۱۵۸۰	۲۱۲۵	۱٤٤۲۳	٦۰٤۸	۲۹٤۳۸
بجنورد	۱۱۱۵۸۲	۱۰۹۹۷۵	۱۰۲۹۱۳	۱۰۲۸۹۷	۷۸٤۱۲	۹٤۲۹۸	۷۸۳۲۷	۸۱۵۰٤	۱۲۸٦۳	۵۹۰۸۹	۲۷۸۹۹	۱۱۹٦۹۷
جاجرم	۱۸٤۹۸	۱۸٤۲۰	۱۸٤٤۱	۱۸۳۵۳	۱۵٦۹۲	۱۷۸۷۰	۱۵۲٦۰	۱۷۵۵۰	۲۳۸	۳۸۸۷	۲۸۳۲	۱۸۸۳۹
بجستان	۱۰۰۹٦	۱۰۰۹۳	۹۹۵۸	۹۹٦۲	۹۹۲۹	۹۹۲۲	۹۸۳۳	۹٦۳٦	۱۱٤	۲٦۱	۱٦۰	۱۰۲٤۱
تایباد	۳۰۳۹۵	۳۰۳۰۲	۲۹۸٤٤	۲۹۷۷۷	۲۸۳۸۹	۲۸٤۹۲	۲۹۳۷۱	۲۱۲۰۵	۱٤٦۵	۱۰٤٤۳	۲٤٤۳	۳۱۰۲۳
	۱/۵۱۵/۲۷۵	۱/٤٦۸/٤۸۸	۱/٤٤۱/٦۳۹	۱/٤۲۱/۳۱۳	۱/۲٤٤/۷٤۲	۱/۳۲۲/٤٦۸	۱/۲۲۸/٤۱۳	۱/۷۷۷/۱۰۱	۱٤۷/۲٤۱	۳۱۹/۱۲٦	۲۲۹/۸٤٤	جمع کل آراء ۱/٦۳٦/۸۳۸

استان فارس

نامزدها / شهرستانها	ایمانی	بروجردی	حائری	حسینی حسینی	منیرالدین حسینی	علی‌اصغر دستغیب	علی‌محمد دستغیب	محمدمهدی دستغیب	محمدهاشم دستغیب	زبرجد	هرندی	مکارم شیرازی	کل آراء
جهرم	۵۲٦۳۱	۵٤۰٦٤	٦۱۵۲۱	۲٦٦۸	۵۱۲٦۹	۸۹٤۸	۱٦۷۳۵	۲۱٤۲	۵۲٦۰	٤۲۰	٤۹٦۹۰	۱۱٤۸٤	٦٦۲۲۲
ابرقو	۱۱٦۳۳	۲۸٦	۱۲۰۱٦	٤۵	۱۵۱	۱۱۸۰۱	۱۱۸۸۳	٦۳۲	۱۰۵٤	۱۱۳	۱۱٤٤٤	۱۱۰٤	۱۳۰۸۲
کازرون	۸۳۹۸۳	۱۹۲۳۲	۸۰۵۸۵	۲۲۲۳	۳۳۳۲	۳۹۰۳۸	٦۵۳۱۹	٤۸۱۸	۱۲۲۵۸	٦۹۲	۵٦۱۵۳	۳۵۱۲٤	۹۵۲۷۵

از استان فارس ۵ نفر به مجلس خبرگان راه خواهند یافت

استان مازندران

نامزدها / شهرستانها	گنبدی	روحانی راد	صالحی	طاهری	عابدی کر	کریمی	محمدی	نظری	نور مفیدی	واعظ جوادی	کل آراء
گنبد	٤۰۵۳۷	۹٦۵۹۹	۸۷٦۷۰	۳۳۱٦۷	۳۸۰۹۵	۹۲۳۵۹	۸۲۸۰۱	۹۱۳۹۱	۹۱۰۵۰	۱۰۵۵۰۰	۱۷۳۲۵۵
نور	٦٤۰	۲۸٦۵٦	۲٤۵٤٦	۸٦۹۸	۱۵۱۰	۲۵۸۲٤	۲۳۹۹٦	۸۱۰۹	۱۵۵٤۰	۳۱۵٦۹	۳۲۹۹٤
بابل	۱۵۵٦	۱۸۰۰۷۲	۱٤۹۳٦٦	۲۵۸۲۷	۲٤٦۸	۱۵٦۸۰۵	۱٤۰۳۹۲	۹۰۹۸۲	۵۳۰۲۹	۱۷۹۱۵۹	۱۹۸۱٦٤

از استان مازندران ٦ نفر به مجلس خبرگان راه خواهند یافت

استان لرستان

نامزدها / شهرستانها	شاهرخی	صادقی قهاره	طاهری خرم‌آبادی	طباطبائی	احمدی طرزجانی
خرم‌آباد	٤۷٦۳۱	۲٤۳۵۷	۲٦۹٤٤۰	۲۳۵۸٤۲	۱۲٦۳
بروجرد	٦٤۵۰	۱٦۵٤	۱۰۰٤۱۲	۱۰٦۰۱٦	۱۰۰۲
الیگودرز	۱۹٦۷	۱۲۱۰	۱۰۵٤۵٤	۱۰۲۷۲٦	۱۳٦

از استان لرستان ۲ نفر به مجلس خبرگان راه خواهند یافت

استان سیستان و بلوچستان

نامزدها / شهرستانها	سیاسی	عمادی	اسحق مدنی	شهدا زهی	کل آراء
خاش		۱۲۸۰۸	۱۳۱۹۲		۱۲۵۳۸
زابل		۵۷۱۰٦	۱۳۵۵۳		٦۳۰٤۲

از استان سیستان وبلوچستان ۲ نفر به مجلس خبرگان راه خواهند یافت

استان خوزستان

نامزدها / شهرستانها	اراکی	جمی	حنتی	دزفولی	ساوجی	محمدی	محتهدی	مقتدائی	حزایری	کل آراء
لالی	۷۲	۹۲۷۱	۸۸٤۲	۹۲۳۰	۵۱	٤۷	۹۱۵۸	۳۳	۸۸۵۱	۹٤۱۱
شادگان	۵۷۲۰	۲۸۰٦۹	۲٦٤۳۷	۲٤۵۷۵	۱۲٦۱	۲۳٦۱	۲۲۳۵	۲٦۹۱	۲۹۰۷۵	۳۰۵۰۸
آبادان	٤٦۸۳	۱۸٤۸۷	۱٤۹۷٤	۱۲۳۵۲	۲۳۸۷	۱۷۱۱	۱۰۸٦۱	۱۹۲۵	۱۵٦۰۳	۱۹۸۲۳
شوشتر	٤۱٦۵	۵۰۱۹۹	٤۹۱٤۸	٤۷۹۱۳	۲۸٤۵	۲٦۱۹	٤۵۰۵٤	۳٦٤۸	۵۰۸۲٤	۵٤۵۷۳
ماهشهر		۷۱۷٤۹	٦٤۱۲۵	۵۹۵۹۳			۵۳۱٤۸		٦٤۹۲۰	۷٤۲٤۸
بهبهان	۸۳۹۷	۷۱۰۹۰	٦٤۱۰۸	٤۱٤۸۲	۲۲۱۱۱	۲۵۸۹۱	٤۳۹٤٦	۲۵۳۸۱	٤۷۵۱۳	
خرمشهر	٤۰۲٦	۱٦٤٤۹	۱۳۲٦۱	۹۸۸٤	۳٦۸۳	٤۱۵۷	۸۱۲۸	٤٦۷۰	۱۳٦٦٦	
رامهرمز	۳٦٤۵	٤۷٤۷۳	٤۵٤۹۳	٤۲۰۹۳	۵٦۲۷	۵۳٤٤	۳۹۷۸۲	۵٤۰۱	٤۲٦۵۱	٤۹٦۰۷
آراء کل استان	۱٤۷٤۸۸	۸۵۳۹۵۹	۸۰۵۹۷٤	۷۵۸۸۸۸	۹۷۷٤۰	۱۰۳۰٦۸	٦٤۹۵۱٤	۱۱۸۵۷٤	۸۳۵۳۵٤	۹۸۹۳۱٦

از استان خوزستان ۵ نفر به مجلس خبرگان راه خواهند یافت

بقیه در صفحه۱۱

اخبار کوتاه

بهره مندی روستائیان از حمام بهداشتی

زنجان؛ عملیات احداث یک دستگاه حمام ٤ دوشه در روستای رز از توابع بخش ماهنشان زنجان با هزینه ای بالغ بر یک میلیون و هفتصد و چهل و دوهزارو پانصد و سه ریال به اتمام رسید و مورد بهره برداری قرار گرفت. هزینه این پروژه از محل اعتبارات عمرانی و بهداشتی جهاد سازندگی زنجان تأمین و پرداخت شده است و مجری آن نیز این ارگان انقلابی بوده است و با آغاز بهره برداری از این پروژه ٦۵ خانوار روستای رز از حمام بهداشتی بهره مند شدند.

اجرای طرح شهید رجائی در استان بوشهر

بوشهر: در ادامه اجرای طرح شهید رجائی از سوی سازمان بهزیستی استان بوشهر تاکنون جمعاً مبلغ ۱٦ میلیون ریال از محل این طرح به سالمندان بالای ٦۰ سال روستاهای تابعه شهرستانهای تنگستان دشتی و کنگان پرداخت شده است. سالمندان تحت پوشش این طرح از محل مستمری خود مبلغ ۸۰٤ هزار و ۲۰۰ ریال به منظور کمک به رزمندگان کفرستیز جبهه های نبرد حق علیه باطل در اختیار سازمان بهزیستی استان بوشهر قرار دادند.

اعزام سلحشوران اسلام به جبهه‌های نبرد

تبریز؛ ظهر دیروز گروهی از برادران سرباز پادگان تبریز پس از اقامه نماز به امامت آیت ا... ملکوتی نماینده امام در آذربایجان و امام جمعه تبریز عازم جبهه های حق علیه باطل شدند. در این مراسم آیتا... ملکوتی نماینده امام در آذربایجان پیرامون فداکاری و ایثارگریهای رزمندگان ظفرمند اسلام سخن گفت و برای سلامت و پیروزی نهائی سلحشوران دعا نمود.

تجلیل ازعالم جلیل القدر شهید محراب آیت‌الله دستغیب

اصفهان:ازساعت۱۲ الی۱۳ دیروز به مناسبت سالگرد شهادت دومین شهید محراب حضرت آیت‌الله سیدعبدالحسین دستغیب باهمت اتحادیه انجمنهای اسلامی ذوب آهن اصفهان مراسم باشکوهی درقسمتهای مختلف ذوب آهن اصفهان برگزار گردید، دراین مجالس چندتن ازروحانیون اززحمات عالم ربانی تجلیل بعمل آورده و یادواراگرامیداشتند.

آموزش رزمی کفرستیزان ارتش بیست میلیونی

زنجان:درادامه اعزام نیرو به جبهه‌های نبرد حق علیه باطل پیش ازظهر دیروز صدهاتن ازبرادران داوطلب سیجی زنجان درمیان بدرقه پرشور امت شهید پرور زنجان و خانواده‌هایشان ازمقابل بسیج مستضعفین سپاه پاسداران انقلاب اسلامی این شهر جهت گذراندن دوره‌های آموزش عازم واحدهای آموزشی شدند.

تشکیل شورای بازسازی مساجد واماکن مقدسه درآبادان

آبادان- خبرنگار جمهوری اسلامی: درجلسه‌ای باحضور آقای نوربخش سرپرست ادارهٔ اوقاف خوزستان وحجت‌الاسلام دهدشتی نمایندهٔ امام درآبادان ونمایندهٔ فرماندار ونمایندگان شورای مساجد آبادان پس از بحث وگفتگو درمورد بازسازی مساجد، اماکن مقدسه وحسینیه‌های این شهر شورائی متشکل از این نمایندگان بسرپرستی حجت‌الاسلام دهدشتی کار بازسازی این اماکن را آغاز کرد دراین جلسه سرپرست اوقاف خوزستان تذکراتی داد. درپایان آقای نوربخش ازمساجد و حسینیه‌های شهر خرمشهر دیدن کرد.

احداث ۲۲ واحد آموزشی دراستان ایلام

ایلام- خبرنگار جمهوری اسلامی: باصرف هزینه‌ای بالغ بر ۳۰ میلیون و ۸۰۰ هزار ریال عملیات ساختمانی ۱۱واحد آموزشی شامل یک آزمایشگاه مرکزی و۹ باب دبستان دوکلاسه و۵کلاسه توسط گروه نوسازی وتجهیز مدارس استان ایلام طی آبانماه سالجاری بپایان رسید ومورد بهره‌برداری قرار گرفت همچنین طی نیمهٔ اول آذرماه کنونی کار احداث ۱۱واحد آموزشی دیگر درسطح استان خاتمه یافت وبطور موقت تحویل آموزش و پرورش استان گردید.

کمک کارمندان به بازسازی مناطق جنگی

قائم شهر- خبرنگار جمهوری اسلامی: ازسوی کارکنان واحد تولیدی کشتوصنعت شمال ساری باصدور اطلاعیه‌ای مبلغ ٦٦٦۰۵۰ ریال معادل یکروز حقوق خودرا بامر بازسازی سوسنگرد اختصاص دادند.

کمک به بازسازی شهر شوش

نظرآباد- خبرنگار جمهوری اسلامی: ازسوی مردم خیر منطقهٔ ساوجبلاغ کمک‌های زیرجهت بازسازی شهر شهیدپرور شوش به حساب مخصوص واریز گردید: کارکنان کارخانجات فخرایران ۳۵۲/۱۰۰ ریال، کارکنان شهرداری نظرآباد معادل یک روز حقوق خود بمبلغ ۱۸۰۷٦ ریال، کارمندان بانک ملی ایران شعبهٔ هشت‌گرد مبلغ ۷۰۰۰ ریال وازسوی اهالی خیرروستای چهاردانگه مبلغ ۱۱۰۰۰۰ ریال که به جبهه‌ها ارسال شد.

اجرای طرح شهید رجائی دراستان کردستان

کردستان: ستاد کنترل وهماهنگی طرح شهیدرجائی درسازمان بهزیستی کشور اعلام نمود بنابرگزارش واصله ازسازمان بهزیستی کردستان به روستائیان نیازمند بالای ٦۰ سال که مشمول طرح شهید رجائی میباشند مبلغ ۲/۹۵۲/۰۰۰ ریال دراستان فوق‌الذکر پرداخت شده است.

گرامیداشت خاطره پرشکوه شهدای اسلام

بابل- خبرنگار جمهوری اسلامی: روز گذشته بمناسبت بزرگداشت شهدای بخش‌بندپی بابل وسالگرد شهادت آیتا... دستغیب مراسمی باشکوه فراوان ازسوی ستاد تبلیغات اسلامی بندپی بابل برمزار شهدای این روستا برگزار شد.

اعزام نیروهای فنی وساختمانی بمناطق جنگی

بابل- خبرنگار جمهوری اسلامی: روز جمعهٔ گذشته یک گروه ۲٦ نفری ازسوی ستاد تبلیغات پشتیبانی مناطق جنگی جهادسازندگی بابل وستاد بازسازی سوسنگرد دربابل شامل بنا وکارگر جهت شرکت درفعالیتهای عمرانی عازم آبادان شدند.

آموزش نظامی غیور مردان سپاه‌اسلام

سمنان: صبح دیروز گروه کثیری از پیروان مکتب توحید از بسیج سپاه پاسداران انقلاب‌اسلامی سمنان، مهدی‌شهر، سرخه و شهمیرزاد راهی پادگانهای تهران شدند تا پس از گذراندن آموزش نظامی عازم جبهه‌های خون و ایثار شوند.

بهره‌برداری از طرح لوله‌کشی آب آشامیدنی

زنجان: با بهره‌برداری از طرح لوله‌کشی آب آشامیدنی روستای بادامستان از توابع بخش طارم علیای استان زنجان ۷۱ خانوار این روستا از نعمت آب‌آشامیدنی بهره‌مند شدند هزینهٔ این پروژه۸۵٤۳۳۹ریال بوده که از محل اعتبارات طرحهای عمرانی جهاد سازندگی زنجان تأمین و پرداخت شده و مجری آن نیز این نهاد انقلابی بوده است.

اعزام عاشقان راه الله به جبهه‌های نبرد

قزوین: درپی فرمان امام‌خمینی مبنی بر حضور درجبهه‌ها روز پنجشنبهٔ گذشته صدهاتن از اعضای بسیج سپاه پاسداران انقلاب اسلامی قزوین پس از فراگیری فنون نظامی در پادگان این شهر عازم جبهه‌های نبرد حق علیه باطل شدند.

اعزام به جبهه‌ها جهت فتح کربلای معلی حسینی

اصفهان: درپی فرمان رهبر کبیر انقلاب و بنیانگذار جمهوری اسلامی ایران مبنی برحضور جوانان حزب‌اللهی در جبهه‌ها صبح دیروز نیز صدها تن دیگر از برادران بسیج مستضعفین سپاه پاسداران انقلاب اسلامی شاهین شهر برای نبرد با صدامیان کافر از مقابل بسیج این شهر رهسپار جبهه‌های نبرد حق علیه باطل شدند.

اعزام به جبهه‌ها جهت نابودی اشغالگران بعثی

اردبیل: در پی فرمان امام امت مبنی برحضور امت حزب‌الله در جبهه‌ها پیش از ظهر دیروز گروهی از هنرآموزان هنرستانهای صنعتی اردبیل در میان بدرقهٔ پرشور مردم شهیدپرور این شهر عازم جبهه‌های نور علیه ظلمت شدند.

اطلاعیه مدرسه علمیه امامیه شهرکرد

شهرکرد: در رابطه با سالروز شهادت آیت‌الله دستغیب این اطلاعیه از سوی مدرسه علمیه امامیه شهرکرد انتشار یافت.

بسمه تعالی

سالگرد شهادت پرافتخار شهید محراب، معلم اخلاق و مجاهد نستوه امام جمعه محترم شیراز حضرت آیت‌الله دستغیب را به محضر صاحب‌الزمان (عج) و نائب برحقش خمینی عزیز و امت شهیدپرور تبریک و تسلیت عرض مینمائیم انشاءالله بتوانیم پاسدار خون او و سنگر پرارج و عظمت او باشیم و با شرکت دائمی در نمازهای جمعه یاد آن شهید را زنده و روحش را شاد کنیم.

باز سازی و توسعه مراکز آموزشی در بابل

بابل- خبرنگار جمهوری اسلامی) با صرف هزینه‌ای معادل ۱ میلیون و ۳۵۰ هزار ریال از اعتبارات آموزش و پرورش بابل‌کار تعمیر و توسعه پنج دبستان در روستاهای بابل زیر نظر آموزش و پرورش این شهر پایان یافت و مورد بهره برداری قرار گرفت.

کمک به باز سازی مناطق جنگی

بابل - خبرنگار جمهوری اسلامی : ازسوی نماز گزاران متعهد بابل روز گذشته مبلغ ۳۰۰ هزار ریال وجه نقد و سه حلقه انگشتری طلا جهت باز سازی شهر سوسنگرد به صندوق سیار انجمن اسلامی بانک ملی بابل تحویل گردید.

اجرای طرح شهید رجائی در استان آذربایجان شرقی

تبریز - خبرنگار جمهوری اسلامی : روابط عمومی سازمان بهزیستی کشور اعلام کرد بنا بگزارش سازمان بهزیستی آذربایجان شرقی در ٤۳۷۱ روستا از روستاهای این استان به ۲٦۷۵۸ نفر از روستائیان مشمول طرح شهید رجائی مبلغ ۱۳٤/۳۰۳/۹۵۰ ریال پرداخت شده است.

بمناسبت عزای آل محمد و سالروز شهادت ولی‌ا... الاعظم علی ابن موسی‌الرضا علیهم السلام طبق معمول سنواتی مجلس عزاداری در منزل اینجانب از روز یکشنبه ۲٦ ماه صفر (٦۱/۹/۲۱) تا آخر ماه صفر ساعت ۵ تا ۷ بعد ازظهر منعقد خواهد بود - شرکت برادران دینی و علاقمندان بشعائر اسلامی را انتظار دارد - نشانی - خیابان آزادی - اول اسکندری جنوبی شماره ۷٦۳
سید علی ادیب رضوی

هوالحی الذی لایموت
برادر ارجمند جناب آقای کمال مرتضوی
بدینوسیله تأثرات عمیق خودرانسبت به درگذشت برادرگرامیتان اظهارداشته ضمن عرض تسلیت صبر جزیل برای آن جناب و خانواده معظم خواستاریم
کارکنان زایشگاه ومرکز درمانی ولیعصر (عج)

بسمه تعالی
معلمی شغل انبیاست.
• امام خمینی•
۷٦۲ م-الف

آگهی استخدام آموزگار پیمانی مرد

اداره کل آموزش و پرورش استان خوزستان طبق مقررات قانون استخدام کشوری عده ای از دارندگان دیپلم کامل متوسطه(نظام قدیم و جدید) را با شرایط زیر از طریق مسابقه و مصاحبه انتخاب و پس از طی دوره کارآموزی لازم بعنوان آموزگار پیمانی منحصراً برای خدمت در روستاهای ادارات آموزش و پرورش مناطق اهواز- شوش- دزفول- شوشتر- مسجد سلیمان- هفتگل- جانکی- ایذه- رامهرمز- رامشیر- آغاجاری- ماهشهر- هندیجان- شادگان- بندر امام خمینی استخدام میکند.
۱-نداشتن کمتر از ۱۸ سال تمام و بیش از ۳۵ سال.
۲-تابعیت ایران.
۳-داشتن برگ خاتمه خدمت وظیفه یا معافیت دائم از خدمت زیر پرچم.
٤-داشتن توانائی انجام کارآموزگاری و صلاحیت شغل شریف معلمی در جمهوری اسلامی.
۵ -گواهینامه نداشتن اعتیاد به مواد مخدر
داوطلبان واجد شرایط میتوانند برگ درخواست ذیل این آگهی را تکمیل نموده و بانضمام دو قطعه عکس ۳×٤ که در ظهر عکس مشخصات داوطلب نوشته شده باشد و فتوکپی شناسنامه و مدرک تحصیلی و برگ پایان خدمت یا معافیت دائم حداکثر تا ۱۰ روز از تاریخ انتشار آگهی با پست سفارشی به نشانی اداره کل آموزش و پرورش خوزستان اداره کارگزینی ارسال دارند.
به درخواستهائیکه فاقد مدارک لازم بوده و یا بعد از انقضای مدت مذکور تحویل پست شود ترتیب اثر داده نخواهد شد. ضمناً توجه داوطلبان را به نکات زیر جلب مینماید.
الف- چون افرادی که بعنوان آموزگار انتخاب میشوند باید بطور تمام وقت در مدارس روستاها انجام وظیفه نمایند لذا افرادیکه بهرعلت نمیتوانند وظیفه خطیر آموزگاری را در روستاها بطور تمام وقت انجام دهند از ارسال درخواست صرف نظر نمایند.
ب- افرادیکه برای خدمت در هریک از روستاها استخدام میشوند باید لااقل پنج سال در همان محل خدمت کنند و تقاضای تغییر محل خدمت بمنزله استعفا از خدمت تلقی خواهد شد.
ج- داوطلبان بومی هر محل در شرایط مساوی حق تقدم خواهند داشت.
د- چگونگی توزیع کارت شرکت در جلسه امتحان و زمان و مکان برگزاری آن ۱۵ روز بعد از تاریخ انتشار این آگهی از طریق ادارات آموزش و پرورش شهرستانهای تابعه خوزستان باطلاع خواهد رسید.
مدیرکل آموزش‌وپرورش‌استان‌خوزستان-سیدموسی‌بلادیان

برگ درخواست شغل از اداره کل آموزش و پرورش خوزستان
نام خانوادگی نام نام‌پدر شماره شناسنامه
محل‌صدور تاریخ تولد روز ماه سال
مدرک و رشته تحصیلی وضع خدمت وظیفه
داوطلب شغل آموزگاری پیمانی در منطقه ..... (فقط یک منطقه)
نشانی کامل شهر خیابان کوچه
شماره منزل تلفن
امضاء داوطلب

حجت‌الاسلام علی موحدی کرمانی امام جمعه باختران:

ای انسانهای مستضعف جهان، بپاخیزید و بدانید که براساس وعدهٔ قرآن پیروزی ازآن شماست

باختران: نمازسیاسی عبادی جمعه بامامت حجت‌الاسلام والمسلمین حاج شیخ محمد علی موحدی کرمانی نماینده امام وامام جمعه باختران و با شرکت آقای علی اکبر رحمانی استاندار باختران، علما روحانیون، فرماندهان نظامی و انتظامی، سپاه پاسداران انقلاب اسلامی و سایر رزمندگان اسلام و اقشار مردم مومن، موحد و متعهد باختران دراستادیوم آزادی این شهر اقامه شد.

بگزارش رسیده سخنران پیش ازخطبه‌های نمازآقای نجف‌آبادی نماینده مردم چهارمحال بختیاری درمجلس شورای اسلامی بود که پیرامون شجرهٔ طیبه ولایت فقیه و لزوم اطاعت ازاولوالامر سخن گفت و ضمن اشاره به برگزاری انتخابات مجلس خبرگان به تفصیل دراهمیت این انتخابات و نقش خبرگان باذکر احادیث و روایات ادامه سخن داد و درقسمتی از سخنانش گفت: شما مردم شریف باختران مانند این مردم مسلمان ایران با شرکت مؤثر خود درانتخابات امید دشمنان انقلاب را به یأس مبدل می‌سازید و این شمائید که با استقامت و پایداری امکان گسترش انقلاب اسلامی را که حمایت از مستضعفین و مستضعفین جهان درصدر هدفهایش قراردارد فراهم خواهیدآورد.

آنگاه امام جمعهٔ باختران درخطبهٔ اول نمازپیرامون هدف رسالت و بعثت انبیاء خاصه رسالت و بعثت حضرت رسول‌اکرم صلی‌اله و علیه‌واله و سلم به عنوان خاتم‌الانبیاء و شیوه‌ها و حرکات جهان کفر و شرک درمقابله باخط رسالت انبیاء ومقایسهٔ آن باروند انقلاب اسلامی و توطئه‌های دشمنان انقلاب سخن گفت.

امام جمعهٔ باختران درقسمتی از سخنانش درمقایسه انقلاب اسلامی باحرکت صدر اسلام گفت: این حرکت کاملا شبیه حرکت صدراسلام است و قرآن ما را با حیات معنویت که با حیات مادی تفاوت بسیار از لحاظ ارزش انسانها دارد آشنا میسازد.

وی سپس ضمن ایراد مطالب مبسوطی دربارهٔ بعثت خطاب به مستضعفین و محرومین جهان گفت: ای انسانهای مستضعف جهان و ای انسانهایی که درزیر ستم استکبار جهانی قرار دارید بپاخیزید حرکت کنید و درمقابل استکبار جهانی بایستید و بدانید که براساس وعدهٔ قرآن پیروزی از آن شماست.

امام‌جمعهٔ باختران نتیجه گرفت که برغم تمام توطئه‌ها و دسایس استکبار و امپریالیسم جهانی و ضدانقلاب علیه انقلاب‌اسلامی همانگونه که درصدر اسلام مسلمانان توانستند ابرقدرتها را بزانو درآورند انقلاب‌اسلامی که برهبری امام خمینی ملهم از حرکت صدر اسلام است در مبارزه خود به پیروزی خواهد رسید. وی سپس به جنبشهای مسلمانان جهان درکشورهای مختلف و از جمله مصر و عراق اشاره کرد و گفت: با تمام محیط خفقانی که پیش‌آمده ندای حق‌طلبانهٔ انقلابیون مسلمان حتی از پشت میله‌ها بگوش میرسد و دیری نخواهد پائید که حسنی نامبارکها نیز به فرجام کار خود خواهند رسید.

استقامت و پایداری رزمندگان اسلام درجنگ که ایران را بعنوان یک قدرت درمنطقه مطرح کرده روند تکاملی انقلاب‌اسلامی و اهمیت تقوی و پرهیزگاری ازموارد دیگری بود که امام‌جمعه باختران درخطبه اول نماز جمعه بدان پرداخت.

وی درخطبهٔ دوم پیرامون تشکیل گردان قدس و لزوم پیوستن بدین گردان عزیمت ششصد نفر ازدانشمندان و طلاب حوزهٔ علمیه قم به جبهه‌ها محکوم کردن بمباران گیلانغرب بعنوان یکی دیگر از تلاشهای مذبوحانه صدام سالروز شهادت شهید محراب آیت‌الله دستغیب- سالگرد حماسه لویزان و اعدام انقلابی بیست و هفت نفر از افسران بدست دو افسر انقلابی و اهمیت انتخابات مجلس‌خبرگان و نقش خبرگان در تداوم انقلاب‌اسلامی و رهبریت به تفصیل سخن گفت و در پایان ضمن اشاره به بیست و هشت صفر سالروز رحلت حضرت رسول اکرم صلی‌الله علیه‌واله و سلم و شهادت حضرت امام حسن مجتبی علیه‌السلام از چهارمین شهید محراب آیتا... اشرفی اصفهانی امام جمعه فقید باختران تجلیل کرد.

حجت‌الاسلام مدرسی امام جمعهٔ یزد:

تعیین رهبری همچون خاری برچشم دشمنان انقلاب می باشد

یزد: همزمان با شرکت گسترده اقشار امت حزب‌الله استان یزد درانتخابات سرنوشت ساز مجلس خبرگان آئین وحدت بخش و انسان ساز نماز جمعه در سنگرهای وحدت به امامت ائمه جمعه و با حضور اهالی شهید پرور شهرها و بخشها و روستاهای استان اقامه شد.

مردم همیشه در صحنه و مسلمان یزد با حضور در میعادگاه وحدت و پویندگان راه‌الله همزمان با شرکت درانتخابات مجلس خبرگان با تشکیل صفوف بهم فشردهٔ خود نماز دشمن شکن و وحدت آفرین جمعه را به امامت حجت‌الاسلام حاج سید جواد مدرسی امام جمعهٔ موقت یزد برگزار نمودند.

امام جمعهٔ موقت یزد در خطبه‌های نماز طی سخنانی با اشاره به قیام خونین کربلا و نهضت حسینی از حضور یک پارچه و شرکت گسترده مردم مسلمان و انقلابی در راهپیمائیها و مراسم مختلف بویژه انتخابات مجلس خبرگان تشکر کرد و اظهار داشت: شرکت مردم متعهد دراین انتخابات خود نوعی پاسداری‌ازدستاوردهای انقلاب و حمایت و پشتیبانی از جمهوری اسلامی و ولایت فقیه بوده و شما ملت مسلمان هستید که تا ظهور حضرت مهدی عج پشتوانهٔ قانون اساسی جمهوری اسلامی میباشید.

وی همچنین ضمن مقایسهٔ این انتخابات با واقعهٔ غدیر خم گفت: حضور گسترده و همه جانبهٔ شما دراین انتخاب و تعیین رهبری همچون خاری برچشم دشمنان داخلی و خارجی انقلاب میباشد و آخرین امیدهای استکبار جهانی را به یاس مبدل میسازد.

امام جمعهٔ موقت یزد درادامه سخنانش انتخاب آیت‌الله خاتمی به عنوان کاندیدای نمایندگی مجلس خبرگان یکی از رحمتهای الهی خواند.

در پایان خطبه‌های نماز برای سلامتی امام امت و پیروزی رزمندگان اسلام دعا شد.

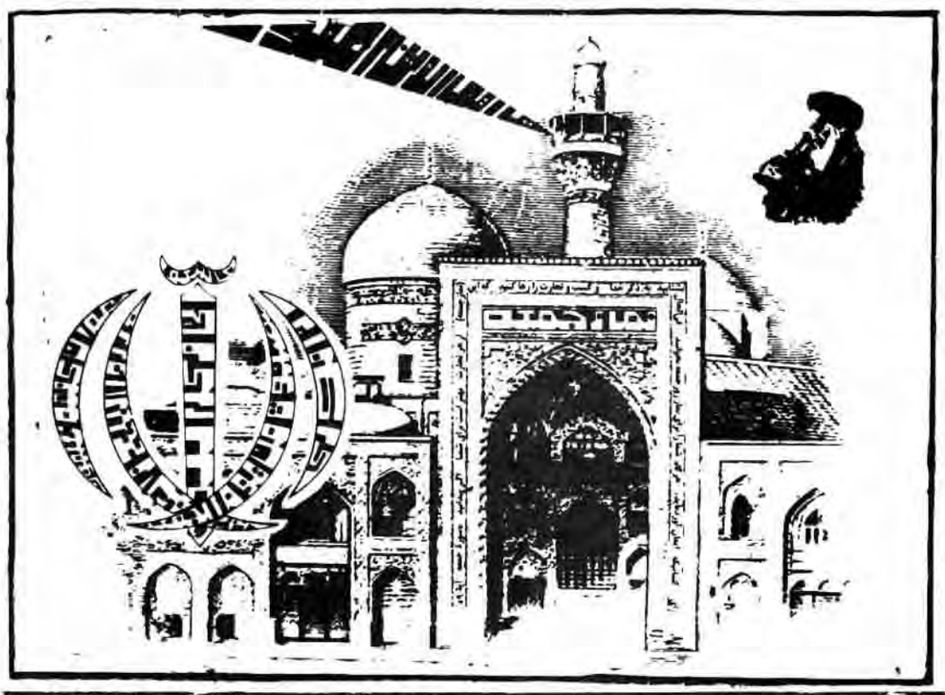

جمعه ۱۹ آذر ۱۳۶۱- ۲۴ صفر ۱۴۰۳

حجت‌الاسلام صادقی امام جمعه موقت زاهدان:

ملت ایران و سایر ملل آزاده جهان، راه خود را یافته‌اند

زاهدان: آئین عبادی سیاسی و پرصلابت نماز جمعه این هفته زاهدان به امامت حجت‌الاسلام و المسلمین صادقی امام جمعه موقت زاهدان و با شرکت انبوه مردم متعهد این شهرستان که در صفوف به هم فشرده‌ای در انتخابات مجلس خبرگان، نیز شرکت کرده بودند و در مسجد جامع زاهدان برگزار شد.

بگزارش رسیده امام جمعه موقت زاهدان با اشاره به ضرورت تقوی و لزوم انجام کارها در جهت رضایت خدا مطالبی ایراد کرد وی همچنین بر ضرورت کنترل هر چه بیشتر و گسترده‌تر قاچاق مواد مخدر تاکید کرد و با اشاره به یکی از موارد قطعنامه اولین سمینار شورای ائمه جمعه و جماعات استان سیستان و بلوچستان در رابطه با نامشروع بودن هر نوع ارتکاب عمل پیرامون قاچاق به خصوص قاچاق مواد مخدر و کالاهائی که به بنیه اقتصادی کشور ضربه می‌زنند از اقشار مختلف مردم استان سیستان و بلوچستان خواست که نهایت سعی وکوشش خود را با مامورین ژاندارمری و پرسنل سپاه پاسداران انقلاب اسلامی و دیگر مراکزی که در مبارزه با قاچاق مسئولیتی دارند مبذول نمایند.

امام جمعه موقت زاهدان در رابطه با صدور همه جانبه انقلاب اسلامی در سراسر گیتی گفت.. اکنون انقلاب اصیل اسلامی ایران به سراسر جهان صادر شده است. و امریکا و دیگر ایادی شرق و غرب که از هوشیاری ملتها به وحشت افتاده‌اند به تکرار دسیسه‌های کهنه شده خود از قبیل مانور نظامی پرداخته‌اند ولی همه متجاوزان شرق و غرب باید بدانند که ملت ایران و سایر ملل آزاده جهان راه خود را یافته‌اند و از تهدیدات نظامی هیچ هراسی ندارند. امام جمعه موقت زاهدان در پایان ضمن گرامیداشت خاطره شهادت آیت‌الله دستغیب از جوانان خواست که هر چه وسیعتر جهت قرب بیشتر به خدا و شناخت راه حقیقی انبیا به حوزه‌های علمیه روی آورند.

نماز شکوهمند اهل سنت:

بر اساس گزارش‌های دیگری نماز پرشکوه جمعه اهل سنت زاهدان همچون هفته‌های قبل به امامت مولوی عبدالعزیز و جمع کثیری از نمازگزاران ایثارگر در مسجد مکی این شهر برگزار شد در خطبه‌های نماز امام جمعه اهل سنت زاهدان سخنان مبسوطی پیرامون ضرورت شرکت همه جانبه اقشار مختلف مردم استان سیستان و بلوچستان در انتخابات مجلس خبرگان ایراد کرد. وی همچنین در رابطه با بهره‌گیری صحیح از نعمات خدادادی و شرکت فعالانه مردم در کارهای نیک مطالبی ایراد کرد.

حجت‌الاسلام حائری شیرازی امام جمعهٔ شیراز نظم و آرامش مردم در انتخابات خبرگان را نشانهٔ اطاعت از اولوالامر دانست

یکی از روحانیون مبارز افغانستان قبل از خطبه‌های نماز جمعهٔ شیراز:

انشاءالله بزودی مزدوران متجاوز روسی را به گور خواهیم فرستاد

شیراز- آئین عبادی سیاسی نماز جمعه این هفته در شیراز به امامت حجت‌الاسلام حائری شیرازی و با شرکت انبوه نمازگزاران انقلابی شیراز در مسجد وکیل این شهر برگزار شد. بگزارش رسیده امام جمعه در خطبهٔ اول نماز بمناسبت سالگرد شهادت دومین شهید راه محراب حضرت‌آیت الله دستغیب رضوان الله علیه به تشریح زندگی گهربار، فضایل اخلاقی و مبارزات آن عالم بزرگوار پرداخت و از آن شهید شاهد بعنوان مبارز نستوهی یاد کرد که تمام عمرش وقف خدمت بود و با شهادت خود کتاب زندگی پر بارش را امضاء کرد. امام جمعهٔ شیراز در خطبهٔ دوم ضمن تقدیر از شرکت یکپارچهٔ امت حزب‌الله در انتخابات سرنوشت ساز خبرگان نظم و آرامشی را که در حوزه‌های اخذ رأی برقرار است نشانه اخلاق اسلامی و علاقمندی شدید امت به اطاعت از اولوالامر دانست و اظهار امیدواری کرد که خداوند این علاقه و احترام متقابل مردم و مسئولین را حفظ کند بر اساس این گزارش قبل ازخطبه‌های نماز، وحانی مبارز آیت‌الله محمد آصف محسنی رهبر حرکت اسلامی افغانستان طی سخنانی جنایات عوامل شوروی در این کشور اسلامی را بر شمرد و گفت: از آغاز اشغال افغانستان توسط نیروهای روسی تا کنون یک میلیون مسلمان افغانی بدست این جنایتکاران شهید و حدود ٤ میلیون نفر آواره شده‌اند. وی افزود: امروز حدود ۱۲۰ هزار سرباز و افسر روسی با پیشرفته‌ترین قویترین و مخربترین سلاحها کشور اسلامی افغانستان را در اشغال خود دارند و به زن و مرد و کوچک و بزرگ رحم نمیکنند ولی روحیه مردم مسلمان ما آنچنان قوی است که اگر از ۱۷ میلیون جمعیت ۱٦ میلیون هم شهید شوند و این جنگ تا نسل دیگر هم طول بکشد مقاوم و استوار ایستاده‌اند و از دین و میهن اسلامی خود حراست میکنند وی در ادامهٔ سخنان خود به مقاومت و ایثارگری مجاهدین مسلمان افغانی در برابر وحشیگریها و مهاجمات نیروهای روسی اشاره کرد و گفت: ظرف همین مدت ۳۰ تا ٤۰ هزار سرباز و افسر روسی بدست مجاهدین بهلاکت رسیده ۱۵۰ هواپیمای دشمن در خاک افغانستان سقوط کرده و ۳ تا ٤ هزار تانک و خودروی نظامی آنها نابود شده است. وی در پایان با اشاره به وجود وحدت هماهنگی و نیروی ایمان در رزمندگان افغانی گفت: تنها مشکل ما کمبود اسلحه است و انشاءالله با یاری و کمک مسلمانان جهان بزودی مزدوران متجاوز روسی را به گور خواهیم فرستاد.

حجت‌الاسلام موسوی جزائری امام جمعهٔ اهواز:

هر کس به او مسئولیت میدهند باید با تقوا باشد

اهواز: نماز پرصلابت و دشمن‌شکن جمعهٔ این هفته در شهرمقاوم و شهیدپرور اهواز همزمان با انتخابات سرنوشت‌ساز مجلس خبرگان با شکوه هرچه تمامتر به امامت حجت‌الاسلام موسوی جزایری و با شرکت اقشارمختلف مردم در میعادگاه عاشقان الله پارک شهدای ۷ تیر برگزارشد.

بگزارش رسیده در این آئین که وزیرنفت نیز حضورداشت امام جمعهٔ اهواز در خطبهٔ اول با اشاره به ۲۸صفر سالروز رحلت رسول اکرم(ص) و یادآوری مجاهدتها وفداکاریهای آن حضرت در مقابله با دشمنان اسلام جهت برقراری حاکمیت عدالت و تحمل ناملایمات و مشکلات در این راه مقدس و دفاع از حقوق مسلمین درخصوص مهربانی و عطوفت و دلسوزی آن حضرت و اخلاق کریمهٔ ایشان درعصرجهالت و ضلالت مطالبی ایراد کرد و از عموم مردم اهواز که با شرکت گسترده خود درانتخابات مجلس خبرگان مشت محکم دیگری بردهان ضدانقلاب و استکبارجهانی زدند قدردانی کرد.

عموم اقشارمردم بویژه اعضای ارگانهای دولتی و نهادهای انقلابی خواست که با پی بردن به رسالت سنگین خود که همانا رسالت خاتم‌الانبیاء حضرت محمد(ص) در جذب نیروهاست برخوردشان برخورد جذب باشد و تأسی بجویند بر رسول خدا که با دوست و دشمن با حسن اخلاق و احترام رفتارمیکرد.

وی افزود: این تقوا و این نحوهٔ برخوردتان فقرات جمهوری اسلامی ماست و هر کس که به او مسئولیت میدهند باید باتقواباشد.

امام جمعهٔ اهواز در خطبهٔ دوم ضمن ایرادسخنانی بزبان عربی در رابطه با سالروز رحلت رسول اکرم(ص) مطالبی ایراد کرد و از عموم مردم اهواز که با شرکت گسترده خود درانتخابات مجلس خبرگان مشت محکم دیگری بردهان ضدانقلاب و استکبارجهانی زدند قدردانی کرد.

آیت الله قاضی امام جمعهٔ دزفول:

همانطور که دشمنان اسلام در واقعهٔ غدیر خم شکست خوردند، باید امروز هم ناامید بشوند

دزفول: از نخستین ساعات بامداد روز جمعه مردم موحد ومقاوم دزفول وحومه با شرکت فعالانهٔ خود در انتخابات مجلس خبرگان ضمن لبیک به ندای رهبرشان در صفوف یک پارچه و محکم نماز پر صلابت ودشمن برانداز جمعه را به امامت آیت ا... قاضی اقامه کردند.

آیت الله قاضی در خطبهٔ اول نماز سخنان خود را با درود به شهدای گلگون کفن انقلاب وجنگ تحمیلی وهمچنین رزمندگان در جبهه شروع کرد و پیرامون واقعهٔ غدیر خم و شرایط ولی امرو نیز فرمانبرداری مردم از فرامین وی سخن گفت، وی در بخشی از سخنان خود ضرورت تشکیل مجلس خبرگان و شرکت مردم در انتخابات را خاطر نشان ساخت و گفت: امروز روزی است تاریخی وسرنوشت ساز و شرکت مردم در این انتخابات امری است حیاتی چون امروز دشمنان اسلام به جبران ضربه‌ای که از انقلابمان خورده‌اند میخواهند انتقام بگیرند که باید با هوشیاری مردم همیشه در صحنه همانطور که دشمنان اسلام در واقعهٔ غدیر خم شکست خورده‌اند امروز هم ناامید بشوند تا بتوانیم انقلابمان را در جهان صادر کنیم.

وی در خطبهٔ دوم نماز به مانور ۲۰۰۰ تفنگدار شیطان بزرگ امریکا با همکاری سلطان قابوس خود فروخته در منطقه اشاره کرد و با استناد به سخنان رئیس مجلس شورای اسلامی حجت الاسلام هاشمی رفسنجانی گفت: زمانی که ساواک حاکم بود و ٤۵ هزار مستشار آمریکائی در کشورمان فعالیت داشتند نتوانستند در برابر ملت مسلمان ما که با دست خالی قیام کرده بود ایستادگی کنند چطور شد که امروز با مانور نظامی‌شان میخواهند ما را بترسانند زهی خیال باطل وی ادامه داد: باید بدانند حامیان صدام که سیل کمکهای تسلیحاتیشان به عراق کاری از پیش نخواهد برد و سرانجام توسط همین اسلحه‌ها رژیم صدام را نابود خواهیم کرد وبعد از آن قدس و حرمین را هم از سلطهٔ این حکام مزدور آزاد می‌کنیم وی در ادامهٔ سخنان خود قیام انقلابیون مسلمان مصری در بند رژیم مصر را بیانگر به انتها رسیدن حکومت دولتهای مرتجع ذکر کرد.

آیت الله قاضی در پایان ضمن تسلیت ومحکوم کردن بمباران مناطق مسکونی گیلانغرب توسط رژیم عراق که باعث بشهادت رسیدن جمعی از مردم بی‌دفاع این شهر شد از دولت خواستار انتقام اینگونه جنایات رژیم صدام شد. وی همچنین از ارگانها، نهادها ادارات ومردم خواستار رعایت اخلاق اسلامی شد.

آیت‌الله حسین نوری همدانی امام جمعهٔ همدان:

مردم به ندای رهبر کبیر انقلاب اسلامی لبیک گفتند و بارای خود ضربهٔ محکمی برپیکر فرسودهٔ امپریالیستها کوبیدند

همدان: هزاران تن از مردم حزبا... و همیشه در صحنهٔ شهرها و بخشها و روستاهای استان همدان پس از شرکت گسترده درانتخابات مجلس خبرگان و رای دادن به خبرگان خود و تجدید بیعتی مجدد با امام بزرگوارمان وظیفه الهی و شرعی خود را که از طرف نایب گرانقدر امام زمان(عج) بر عهده آنها گذاشته شده را ادا نمودند درصفوفی متشکل درآئین‌های نماز جمعهٔ این هفته حضور یافتند بگزارش رسیده از همدان آیتا... حسین نوری همدانی نمایندهٔ امام و امام جمعهٔ همدان در نماز جمعه این هفته که درمسجد جامع این شهر برگزار شد درخطبهٔ اول ابتدا به عظمت خلقت و خدا شناسی از دیدگاه قرآن و نهج‌البلاغه مورد بحث و بررسی قرارداد و درادامهٔ خطبها به اهمیت فلسفه نماز جمعه پرداخت و گفت: اگر ما به فلسفهٔ نماز جمعه فکر کنیم آنوقت به عمق تعلیمات اسلام بهتربی میبریم الان رزمندگان پرتوان مادرجبهه جنگ از این نماز جمعه‌ها الهام میگیرند و روزبروز با پیروزی بیشتر پیش می روند و انشاءا... تعالی بهمین زودیها به آن فتح نهائی نائل خواهند آمد وی دررابطه با تبلیغات سوءدشمنان انقلاب اسلامی برعلیه مجلس خبرگان گفت مردم درپشت جبهه مانند همیشه در صحنه‌اند خصوصاً امروز که بندای رهبر کبیر انقلاب اسلامی امام خمینی لبیک گفتند و پای صندوقهای رای رفتند و رای دادند و با این کار ضربه محکمی بر پیکر فرسوده امپریالیستها کوبیدند و این در حالیست که امپریالیستها تبلیغ میکردند که مردم ایران نسبت به انتخابات مجلس خبرگان استقبالی نشان نخواهند داد و حتی ضد انقلاب نیز مجلس خبرگان را تحریم کردند ولی امروز عملاً دیدند که همان مردمی که برای انتخابات استقرار جمهوری اسلامی مجلس شورای اسلامی و رئیس جمهوری به پای صندوقهای رای رفتند و رای خود را به صندوق ریختند با همان شور و اشتیاق ثابت کردند که ما انسانیم و به عظمت انسانی خودمان پی برده‌ایم هرگز فریب تبلیغات استعمارگران را نمی خوریم چون تمام حرکات و فعالیت ما به موضوع رهبری بستگی دارد و حالا شما هرچقدر می خواهید تبلیغات کنید که دیگر بر امت اسلامی این تبلیغات سوءاثری ندارد وی با اشاره به هدف تبلیغات سوءایرجنایتکاران و ضد انقلابیون گفت: شما نمی خواهید این انقلاب اسلامی از ایران به کشورهای دیگر صادر شود ولی این آرزو را به گورخواهید برد این انقلاب از این مملکت طلوع کرده و جهانگیر خواهد شد و شما آثار صدور انقلاب اسلامی را درمصر و سودان و کشورهای دیگر میبینید براساس این گزارش سخنران قبل از خطبه‌های نماز جمعه این هفتهٔ همدان آقای غلامرضا شاملو نمایندهٔ دادستان کل انقلاب اسلامی در سازمان برنامه و بودجه بود که درزمینهٔ اهمیت مجلس خبرگان و همچنین چپاولگریهای رژیم گذشته با نماز گزاران سخن گفت وی در قسمتی از سخنانش دررابطه با مجلس خبرگان گفت:

البته مجلس خبرگان امری نیست که تازگی داشته باشد اسلام درغیاب ائمه معصومین احتیاج به ولی امر دارد که در جنبه‌های فقه سیاست و اقتصاد و دیگر جنبه‌ها نظارت داشته باشد و ولایت فقیه و مجلس خبرگان وارث امامت و رهبری الهی در جامعه است.

شیخ عباس علی روحانی امام جمعهٔ موقت اصفهان:

شیطان بزرگ آمریکای جهانخوار و شرق تجاوزگردرپی یافتن روزنه‌هائی هستند

اصفهان: باردیگر امت حزبا... اصفهان همچون دیگر هموطنان متعهدمان با شرکت گسترده درآئین‌های عبادی سیاسی نماز جمعه و انتخابات سرنوشت ساز مجالس خبرگان ومیان دوره‌ای مجلس شورای اسلامی بار دیگر حضور یک پارچه خویش را در صحنه اعلام داشتند بگزارش رسیده از اصفهان آئین عبادی سیاسی نماز جمعه دراصفهان به امامت حجت‌الاسلام شیخ عباس علی روحانی امام جمعهٔ موقت اصفهان وبا شرکت جمعیت کثیری از شیفتگان الله درمیدان امام این شهر با شکوه خاصی برگزار شد امام جمعهٔ موقت اصفهان درخطبه‌های نماز ضمن اشاره به خطبه‌هائی از نهج‌البلاغه و تقوای فردی و اجتماعی رادرابعاد مختلف آن برشمرد و یادآور شد فقط یک کنترلی است قوی که درروح انسان بوجود میآید و این کنترل دقیق انسان را از مهالک نجات میدهد وی درخصوص تقوی سیاسی گفت انسانی دارای تقوای تشکیلاتی است که درعین حال که دردرون یک تشکیلات و سازمانی است هدفش خداست و دراجرای قوانین تشکیلات خدا را فراموش نمیکند و وجدان او وجدانی است متصل به تقوای سیاسی.حجت‌الاسلام روحانی درادامهٔ این بحث پیرامون تفرقه وجدائی به تفصیل سخن گفت ودربخش دیگری از خطبه‌ها یادآور شد تفرقه و اختلاف از میوه‌های تلخی است که میتواند درخت طیبه و حکومتهای توحیدی راضربه پذیر سازد وی افزود: شیطان بزرگ امریکای جهانخوار و شرق تجاوزگر در پی یافتن روزنه‌هائی هستند تا به سراغ ما آمده و نقشه‌های پلید خود رابرما پیاده کنند و این روزنه همان بروز اختلاف و تفرقه است امام جمعهٔ موقت اصفهان درادامهٔ خطبه‌ها پیرامون انتخابات سرنوشت ساز خبرگان و نیز سالروز شهادت دومین شهید محراب آیتا... دست غیب مطالبی بیان داشت

حجت‌الاسلام حسنی امام جمعهٔ اورمیه:

یک میلیارد مسلمان جهان، چشم امید به مجلس خبرگان دوخته‌اند

*** امام جمعهٔ اورمیه به مؤمنین توصیه کرد که کتابهای شهید محراب، آیت‌الله دستغیب را مطالعه کنند**

اورمیه: امت مسلمان و همیشه درصحنه اورمیه پس ازحضور درشعب اخذ رأی و ریختن آراء خود به صندوقها درمسجد جامع این شهرگردآمدند و نمازعبادی سیاسی جمعه را به امامت حجت‌الاسلام حسنی امام جمعه این شهر باشکوه زیاد برگزارکردند.

قبل ازخطبه‌های نمازحجت‌الاسلام محمدجواد فوادیان اعزامی ازحوزهٔ علمیهٔ قم پیرامون اهمیت تشکیل مجلس خبرگان مطالبی بیان داشت و با اشاره به شرکت گستردهٔ مردم ارومیه دراین انتخابات گفت: مردم مستضعف و مسلمان امروز با شرکت همه‌جانبه خود درانتخابات آخرین حربه امریکای جنایتکار را خنثی کردند.

حجت‌الاسلام حسنی امام جمعهٔ ارومیه نیز درخطبهٔ اول ضمن برشمردن کمکهای نقدی و جنسی مردم همیشه درصحنه کشورمان به قرارگاه حمزه سیدالشهدا که توسط ائمه جمعه شهرهای همدان، مشهد، میانه، بستان‌آباد دراختیار قرارگاه قرارگرفته است خدمات جهادسازندگی درسطح کشور ازجمله درآذربایجان غربی را تشریح کرد.

امام جمعهٔ ارومیه درخطبهٔ اول همچنین ضمن تفسیرسورهٔ حمد پیرامون احدیت خداوند، نقش امدادهای غیبی درپیروزی رزمندگان اسلام درجبهه‌های نبرد را برشمرد.

حجت‌الاسلام حسنی سپس ضمن افشای توطئه‌های ابرجنایتکاران و مزدوران آنان درمنطقهٔ آذربایجان غربی مبنی برکوچ دادن روستائیان به شهر و ایجاد مشکلات برای مسئولان ابرازامیدواری کرد که دررفع این مشکل قدمهای اساسی برداشته شود.

امام جمعهٔ ارومیه با اشاره به اینکه درحال حاضریک میلیاردمسلمان جهان چشم امید به مجلس خبرگان دوخته‌اند سالگردشهادت آیت‌الله دستغیب (شهیدمحراب) را گرامی داشت و به مؤمنین توصیه کرد که کتابهای آن شهید را مطالعه کنند.

وی سپس به مردم مسلمان وواجد شرایط تذکر داد که درگردانهای احتیاط قدس ثبت‌نام کنند.

امام جمعهٔ ارومیه سپس با اشاره به محاکمهٔ ۳۰۰تن از اعضاء گروه الجهادتوسط رژیم مرتجع و مزدور مصرگفت: این رزمندگان همانند امت مسلمان ایران تأکید کردند که جزاجرای قوانین قرآنی و الهی چیزی نمیخواهند.

درآئین نمازجمعهٔ این هفته ارومیه جوایز و هدایای افرادممتاز شرکت کننده درکلاسهای عقیدتی سیاسی و مسابقات ورزشی گروههای بسیج و مقاومت روستائی وسیله امام جمعه ارومیه بین آنان توزیع شد.

حجت‌الاسلام نعیم‌آبادی امام جمعه دامغان:

● بند بند واصل‌اصل قانون اساسی‌جمهوری‌اسلامی کشور ما امروز سندی بزرگ و پرافتخار برای ماست و ما باید قانون اساسی را بعنوان یک کار مطالعه کنیم.

● به برکت عصاها و زجرهای پیامبراکرم (ص) امروز یک میلیارد مسلمان در سراسر جهان به قرآن و اسلام افتخار می‌کنند و رسالت پیامبر را به جان و دل پذیرفته‌اند.

● استقبال از مجلس خبرگان دنیا را به حیرت وا داشته است.

● شهید دست غیب در زندان کمیته ساواک در زمان رژیم منحوس پهلوی به ما می‌گفت: من فانی در امامم چون امام فانی در فلاح است.

انتخابات خبرگان، برگ زرین دیگری بود که بر صفحات انقلاب شکوهمند ما افزوده شد

بوشهر: فریضه عبادی سیاسی جمعه این هفته در بوشهر همچون هفته‌های گذشته با شرکت اقشار مختلف مردم مسلمان و شهیدپرور بوشهر و به امامت حجت‌الاسلام مدنی بروجنی امام جمعه این شهر در جایگاه نماز جمعه این میعادگاه پویندگان راه حق و حقیقت اقامه شد.

به گزارش رسیده سخنران قبل از خطبها حجت‌الاسلام سید مرتضی موسوی اعزامی از حوزه علمیه قم بود که پیرامون رهبری امام خمینی- انتخابات مجلس خبرگان و نقش آن در تثبیت حاکمیت جمهوری اسلامی مطالب مبسوطی بیان داشت.

آنگاه امام جمعه بوشهر به ایراد خطبه‌های نمازپرداختوی در خطبه اول در مورد رهبری امام خمینی و مقام رهبری در اسلام سخنانی ایراد کرد و گفت: همه مسائل در روز قیامت بوسیله رهبری سنجیده میشود و اگر کسی رهبریت علی(ع) و امام زمان را قبول نداشته باشد مطمئن باشد در روز قیامت شفاعت شامل حال او نخواهد شد. امام جمعه بوشهر در خطبه دوم خود ضمن تقدیر از شرکت فعالانه مردم بوشهر در انتخابات مجلس خبرگان گفت: این یک آزمایش بود و مردم ما از این آزمایش سربلند بیرون آمدند و این برگ زرین دیگری بود که بر صفحات انقلاب شکوهمند ما افزوده شد و تمام توطئه‌های دشمنان انقلاب اسلامی ایران را نقش برآب کرد.

بسمه تعالی

اطلاعیه شورای مدیریت جهاد دانشگاهی مجتمع دانشگاهی فنی و مهندسی در مورد ثبت نام دانشجویان دوره لیسانس

باطلاع کلیه دانشجویان دوره لیسانس که قبل از طرح ادغام در مدرسه عالی ساختمان- مدرسه عالی فنی تهران- دانشکده نقشه‌برداری- دانشگاه کار و پیشه تهران - دانشگاه علوم و فنون- موسسه تکنیکوم تهران و دانشکده مخابرات تحصیل میکرده‌اند میرساند جهت ثبت نام با توجه به تاریخ‌های ذکر شده به محل‌های مربوطه مراجعه نمایند. لازم به توضیح است که روزهای ثبت نام دانشجویان رشته ساختمانسازی و راه و ساختمان متعاقبا اعلام خواهد شد.

ردیف	رشته تحصیلی	تاریخ مراجعه	محل مراجعه
۱	برق- مخابرات- قدرت	دانشجویان مهر ۵۷ و سالهای قبل روزهای ۲۰ و ۲۱ آذرماه دانشجویان مهر و بهمن ۵۸ روزهای ۲۲ و ۲٤ آذرماه	دانشکده برق مجتمع دانشکده مخابرات (سابق) پل سیدخندان جنب هتل بین‌المللی
۲	مکانیک- تاسیسات صنایع اتومبیل	دانشجویان رشته مکانیک عمومی تکنیکوم (سابق) روز ۲۱ آذرماه. دانشجویان رشته تاسیسات تکنیکوم (سابق) و دانشگاه کار و پیشه (سابق) روز ۲۲ آذرماه دانشجویان رشته صنایع اتومبیل- مهر ۵۵ و سالهای قبل روز ۲٤ آذرماه دانشجویان رشته صنایع اتومبیل- مهر ٥٦، مهر ۵۷، مهر ۵۸ روز ۲۵ آذرماه	دانشکده مکانیک مجتمع دانشگاه کار و پیشه تهران(سابق) فلکه چهارم تهرانپارس انتهای خیابان وفادار-
۳	نقشه‌برداری	کلیه دانشجویان روزهای ۲۱ و ۲۲ آذرماه	سازمان مرکزی مجتمع دانشگاهی فنی و مهندسی- خیابان ولی عصر تقاطع میرداماد- پلاک ۱۳٤٦-

همراه داشتن اصل شناسنامه یا کارت تحصیلی موسسه سابق آموزشی جهت ثبت نام الزامی است.

بسمه تعالی

آگهی استخدام

سازمان بنادر و کشتیرانی برای تهران و بنادر جنوب از افراد واجد شرایط زیر دعوت به همکاری مینماید:
۱- مومن و معتقد به نظام جمهوری اسلامی ایران
۲- مهندس مکانیک دریائی با حداقل ٤ سال سابقه کار
۳- مسلط به زبان انگلیسی.
داوطلبان میتوانند تا تاریخ ٦۱/۹/۲۵ به معاونت فنی در تهران- خیابان انقلاب نبش حافظ و نجات الهی شماره ۷۵۱ مراجعه نمایند.

آگهی

شرکت سهامی کشت و صنعت جیرفت درخزانه‌های تولید نهال خود واقع در حومه شهر سبزواران جیرفت بیش از دویست هزار (۲۰۰۰۰۰) نهال پیوندی مرکبات جهت توزیع در سال جاری آماده نموده است. از کلیه متقاضیان در شهرستانهای مختلف درخواست میشود که بابت هر اصله نهال مورد نیاز مبلغ ششصد (٦۰۰) ریال به حساب جاری ۵۱۷۲ بانک ملی شعبه جیرفت واریز و فیش بانکی بانضمام درخواست خود را به مرکز شرکت در جیرفت و یا دفتر شرکت واقع در طبقه یازدهم ساختمان وزارت کشاورزی و عمران روستائی در بلوار کشاورز تسلیم و حواله دریافت نمایند.

شرکت سهامی کشت و صنعت جیرفت

گامی در جهت شناسائی علمای اسلامی

۹- شیخ طبرسی- الف

یکی از چهره‌های بسیار درخشان فرهنگ اسلام وتربیت یافتگان مکتب قرآن که ازشهرت بسزائی برخوردار و مورد احترام همه علمای اسلامی اعم ازعامه وخاصه میباشد. فضل بن حسن بن فضل معروف به شیخ طبرسی است.

البته مهمترین عامل شهرت اودرتاریخ فرهنگ اسلامی تألیف کتاب گرانقدر وشریف، تفسیر مجمع‌البیان است.

تاجائیکه نام وی بااین تفسیر قرین گشته وهرجا نام این تفسیر برده می‌شود نام طبرسی نیز بذهن تداعی می‌کند وهمچنین برعکس.

دراین نوشتارکوتاه برای آشنائی هرچه بیشتر بااین شخصیت بزرگوار وعظیم‌الشان اسلامی نخست بیوگرافی کوتاهی ازاوارایان نموده، سپس دربرتو تفسیر شریف «مجمع‌البیان» بحثی رامطرح ودورنمائی ازآن راازنظر میگذرانیم.

ولادت

شخصیت مورد بحث ماتامش درهمه کتب تاریخ وتراجم «فضل» یادشده ونام پدرش حسین، کنیه‌اش ابوعلی و ملقب به امین‌الدین وامین‌الاسلام ومشهور به طبرسی است.

طبرسی بفتح طاء وسکون باء منسوب بطبرسی که امروز تفرش گفته می‌شود وازتوابع اراک است ودرآن عصر ازنواحی مهم «قم» بود. وآنچه که طبرسی رابه طبرستان (مازندران کنونی) نسبت داده‌اند مطابقتی باواقع ندارد.(۱)

همانگونه که در تاریخ بیهقی که پانزده سال پس از وفات طبرسی تألیف یافته و نخستین کتابی است که شرح حال طبرسی را نوشته بهمین معنا معتقد است.

و اما در رابطه با تاریخ طبرسی بین مورخین اختلاف نظر وجود دارد، دو کتاب ریاض العلماء و روضات الجنات ولادت ویرامیان سالهای (۴۶۰-۴۷۰) هجری قمری دانسته‌اند. و با شواهد و قرائن تاریخی میتوان سال ولادت او را ۴۶۹ یا ۴۶۸ دانست. و زادگاه وی طوس بوده و بیش از پنجاه سال از عمر خود را در آنجا گذراند.

دوران رشد علمی

طبرسی پس از طی دوران کودکی کم‌کم پا به کلاس و درس نهاد و در محضر اساتید اسلامی و از چهره‌های علمی انگشت شمار حوزه‌های علمی کشورهای اسلامی عصر خود وخاصه طوسی گردید.

هجرت به سبزوار

در سال ۵۲۳ هجری عده‌ای از دوستان وعلاقمندان طبرسی که در سبزوار زندگی می‌کردند اروی تقاضا بعمل آوردند که به سبزوار هجرت نموده و در آنجا رحل اقامت افکند وطالبان علم و فضیلت راازمحضر پرفیض خود بهره‌مند سازند.

وی دعوت آنان را پذیرفته وراهی سبزوار گردید وقریب ۲۵ سال آخر عمر پربرکت خود را در این شهر گذراند، ودر طول این مدت که ازرده‌ترین دوران زندگی او را تشکیل میدهد به دو کار بسیار بزرگ وارزشمند اشتغال داشت، نخست تشکیل حوزه تدریس وتعلیم وتربیت شاگردان گرانقدر وعالم بود که از این حوزه درسی طبرسی مردان باعلم وتقوی وفضیلت بسیاری بر خاسته‌اند.

شاگردان طبرسی

که به عنوان نمونه نام بعضی از آنان را اشاره می‌کنیم:

۱-فرزندش رضی‌الدین ابونصر حسن‌بن‌فضل.
۲-ابن شهرآشوب
۳-شیخ منتجب‌الدین حسینی قصبی جرجانی
۵- شیخ ابوالحسین عبیداله بن‌محمدبن‌حسین‌بیهقی(۲) طبرسی دوران رشد علم وتحصیل علوم مختلفه اسلامی را گذراند و پس از چندی از نخبگان جامعه اسلامی و از چهره‌های علمی انگشت شمار حوزه‌های علمی کشورهای اسلامی عصر خود وخاصه طوسی گردید.
۴- ابوالحسین سعیدبن هبه اله معروف به قطب راوندی
۵- شیخ عبداله‌بن جعفر درویستی
۶-شاذان‌بن جبرئیل
۷- سید صیاءالدین فضل‌الله راوندی.(۳)

کار بسیار ارزنده دیگر او تألیف و تصنیف کتب ارزشمند و متعددی بوده که بعنوان میراث گرانبهائی از وی برای مسلمین بیادگار باقی مانده و ما در ادامه همین نوشتار اسامی آنها را از نظر می‌گذرانیم.

طبرسی از نگاه علمای بزرگ اسلامی-

موضوع دیگریکه ما را اندازه‌ای با شخصیت والای طبرسی آشنا می‌سازد اظهارنظر علمای بزرگ اسلامی در مورد اوست که بعنوان نمونه به بعضی از آنها توجه می‌کنیم:

۱- ابوالحسن‌علی بن زید بیهقی صاحب تاریخ معروف بیهقی میگوید: طبرسی امام در نحو و فرید عصر بود... و در علوم دیگر بدرجه افادات رسید.

۲- قاضی نورالله شوشتری می‌نویسد: عمده المفسرین، امین‌الدین، ثقةالاسلام ابوعلی فضل‌بن حسن‌بن فضل طبرسی، از نحاریر علماء تفسیر است.

۳- علامه مجلسی در جلد اول کتاب بحارالانوار پس از ذکر کتبی چند از تالیفات طبرسی گفته است: همه اینها از شیخ امین‌الدین... طبرسی است که همه بر جلالت وفضل وثقه بودنش اعتراف دارند...(۴)

۴- شیخ عباس قمی می‌نویسد: فخر علماء اعلام امین ملت واسلام ابوعلی... طبرسی شخصیتیکه دوست ودشمن اعتراف بفضل او دارد فقیه بزرگوار ومورد اعتماد وارزشمند، عالم کامل مفسر عظیم‌الشأن صاحب کتاب مجمع‌البیان که در مورد آن شیخ شهید رحمه‌الله فرموده کتابی است که مانند آن در تفسیر تألیف نشده...(۵)

آثار علمی طبرسی

خدمت ارزشمند دیگریکه مرحوم طبرسی درطول اقامتش درسبزوار بفرهنگ اسلام انجام داد تألیفات گرانبهائی است که از خود بیادگار گذاشت، که دربعضی از کتابها تا ۱۹ تألیف برای او ذکر نموده‌اند که اسامی برخی از آنها را ذیلاً یادآور می‌شویم:

۱- اعلام الوری باعلام الهدی، که درفضائل ائمه هدی علیهم السلام واحوال ایشان است و درسال ۱۳۱۲ درایران بچاپ رسید.

۲- رساله حقائق الامور.

۳- الجعت فی اصول الدین و الفرائض والنوافل که بفارسی نوشته است.

۴- نشر اللالی، که طبرسی دراین کتاب کلمات قصار علی علیه‌السلام را بترتیب حروف تهجر فراهم آورده است.

۵- الجواهر، که درعلم نحواست.

تألیفات طبرسی درتفسیر قرآن

طبرسی درزمینهٔ تفسیر قرآن سه تألیف گرانبها و مستقل دارد، بعبارت دیگر وی سه تفسیر مستقل برقرآن کریم نوشته بدینقرار:

الف- تفسیر الکافی الشافی، که آنرا پس از تألیف مجمع البیان نوشته بنابراین اولین تألیف تفسیری اوکتاب شریف مجمع البیان است که پس از تألیف مجمع البیان چون تفسیر کشاف زمخشری که درهمان اوان تألیف یافته بود، مطالعه کرد و درالفاظ و معانی آن محاسنی که درمجمع البیان وی فاقد بود یافت، دریافت این معنی عامل و انگیزه آن گردید که تفسیر دیگری که محاسن ویژگیهای هر دو تفسیر (مجمع و کشاف) را در بر داشته باشد تالیف نماید و از اینجهت بود که تفسیر «الکافی الشافی» را تألیف نمود.

ب- دوم تفسیر «جوامع الجامع» است که آنرا بدرخواست فرزند خود، در جمع میان دو تفسیر مجمع البیان و الکافی الشافی، با توجهی بکشاف زمخشری در هفتاد و اند سالگی، بسال (۵۴۲) تالیف کرد.

ج- تفسیر مجمع البیان، که مهمترین و مشهورترین تالیفات مرحوم طبرسی است و همانگونه که اشاره شد نخستین تفسیر وی بر قرآن مجید است.

طبرسی و مجمع‌البیان

اگر خواسته باشیم با تعبیری کوتاه و در عین حال جامع، شخصیت طبرسی را معرفی نمائیم باید بگوئیم: او یک مفسر است چون کسی میتواند مفسر برای قرآن مجید باشد که از نظر علم و فضیلت در حد بسیار والائی رشد کرده باشد و توان فهم و درک و دریافت حقایق و معارف الهی را از خلال و پرتو آیات قرآن مجید را داشته باشد. بر این اساس طبرسی از نقطه نظر تقوی و فضیلت چهره بسیار درخشانی داشته و درمیان خاص و عام از کمال احترام برخوردار بود.

و اما از نظر علم، وی در همهٔ علومیکه یک مفسر باید بدان آشنا باشد و تسلط کاملی بر آنها داشته باشد صاحبنظر بود.

یعنی همه علومیکه بعنوان مقدمه علم تفسیر لازمست وی دارا بوده و در همه یا در اکثر آنها مجتهد و کارشناس محسوب میشده است. علومی مانند: نحو، صرف، لغت، معانی بیان و بدیع، قرائت، فقه، اصول فقه، منطق، کلام درایه ورجال، و حتی در علومی مانند شعر، حساب و جبر مقابله و... نیز اطلاعات وسیعی داشته است.

بهترین دلیل تسلط طبرسی برعلوم فوق‌الذکر مراجعه به تفسیر شریف مجمع‌البیان است. که در سرتاسر آن بوضوح این معنا بچشم میخورد.

حال برای آشنائی بیشتر با این تفسیر گرانقدر که می‌توان گفت از بهترین و مشهورترین تفاسیری است که از صدر اسلام تاکنون برقرآن مجید نوشته شده است. که درعین حال نمودار عظمت مؤلف بزرگوار آن نیز می‌باشد بیوگرافی کوتاهی از آنرا دراین قسمت از نوشتار خودبیان می‌کنیم.

بیوگرافی مجمع البیان

تفسیرمجمع البیان یکدوره کامل و مشروح تفسیر بر قرآن مجید است در ده جزء قراردارد و طبرسی آنرا در سبزوار در سالهای ۵۲۸ هجری به بعد پس از آنکه بیش از شصت سال از عمر وی می‌گذشت تألیف نمود، و در ذی القعده ۵۳۶ از تألیف آن فراغت یافت.

این تفسیر نخستین بار درسال ۱۲۶۸ هجری قمری و برای باردوم در سال ۱۳۰۲ هجری در ایران بچاپ رسید.

دراین دوطبع هریک تمام تفسیر در دومجلد و هر مجلد شامل ۵ جزء تفسیر بوده است که چاپ کامل و بی‌غلطی نبوده.

چاپ سوم آن در صیدا در پنج مجلد بعمل آمده، هرمجلد شامل دوجلد است. که از سال ۱۳۳۳ هجری تا سال ۱۳۵۶ در طول ۲۴ سال بچاپ رسید که این امر بخاطر مشکلاتی بود که جنگ جهانی دوم دراین راه بوجود آورده بود.

چاپ چهارم درتهران در مطبعهٔ اسلامیه در سالهای ۱۳۷۳-۱۳۷۴ قمری بعمل آمده است و چاپ پنجم در مصر درسال ۱۳۷۴ هجری با کوشش جمعیت دارالتقریب بین المذاهب الاسلامیه.

و چاپ پنجم با تحقیق و تعلیق حاج سیدهاشم‌رسولی محلاتی بوسیلهٔ داراحیاء التراث العربی بیروت- لبنان در سال ۱۳۷۹ قمری چاپ و این چاپ که در پنج جلد قرار دارد در ایران و بیروت مکرراً تجدید چاپ شد.

منابع مجمع‌البیان: کتبی که بعنوان منابع این تفسیر می‌توان شمرد «حدود ۲۴ کتاب است که ۱۴ کتاب از مصنفات شیعه و بقیه از تألیفات اهل سنت است. در شمار رجالی که اقوالشان در مجمع‌البیان ثبت شده از عامه و خاصه، در تمام رشته‌های علوم قرآنی شاید از (۳۵۰) تن افزون باشد که اسامی جمعی بیشتر و تقریباً در سراسر این تفسیر بچشم میخورد، و نام بعضی دیگر در پاره‌ای از موارد آمده است.

(۱) برای توضیح بیشتر دلائل این مدعا به کتاب، طبرسی و مجمع البیان جلد ۱ صفحه ۱۶۷ تا ص ۱۸۷ مراجعه شود

(۲) مقدمه بحار الانوار جلد ۱ ص ۱۰۳

(۳) بحارالانوار جلد ۱ ص ۱۰۴

(۴) طبرسی و مجمع البیان جلد ۱ ص ۲۲۰-۲۲۳

(۵) الکنی والالقاب جلد ۳ ص ۴۴

سیاست اقتصادی ریگان مستضعفان آمریکا را مستأصل کرده است

در اواسط ماه اوت، وقتی «رونالد ریگان»، رئیس جمهوری آمریکا، دریک پیام تلویزیونی، نیاز به افزایش مالیات‌ها تا ۱۰ میلیارد دلار در سه سال آینده را اعلام کرد، به غرور و رفتار عادی دیپلماتیک روی آورد تا بکوشد آنچه را که هرکس سریعاً به آن پی برد، پنهان کند: ریگان به شکست سیاست اقتصادی خود که به «اقتصاد ریگانی» معروف است، اعتراف می‌کرد.

چند روز بعد، او لایحه را در مرکز گاوداری خود در «سانتاباربارا» ی کالیفرنیا امضا کرد تا مسیر خود را معکوس کند ومالیات‌ها را بالا ببرد وکاخ سفید، هیچ نطقی وحتی عکسی را از رئیس جمهوری درحال امضای این قانون ارائه نکرد.

این گردش ۱۸۰ درجه، نه تنها به معنی اعتراف به شکست برنامهٔ اقتصادی «ریگان» بود، بلکه همچنین به معنای ناکامی تمامی فلسفهٔ اقتصادی مدافعان وهواداران «پول‌گرائی» بود که «اقتصاد ریگانی» را ایجاد کردند.

باتوجه به آن که افکار عمومی با گذشت هرروز کمتر پذیرای وعده‌های «ریگان» بود او گفت که افزایش مالیات، به معنی مشاغل افزون‌تر خواهد بود! واین همان چیزی است که او یک سال پیش نیز برای دفاع از کاهش ۴۰۰ میلیارد دلار مالیات در طول یک مدت سه ساله گفت.

درست شش ماه پیش، «ریگان» گفته بود که افزایش مالیاتها، رشد اقتصادی را متوقف خواهد کرد، تولید را کاهش خواهد داد ومشاغل آینده را از میان خواهد برد.

او افزود که مالیات دهندگان را وادار نخواهد ساخت که عمدهٔ بار یک بودجهٔ مورون را بدوش بگیرند.

اکنون «ریگان» میگوید افزایش مالیاتها، بهترین چیز برای آمریکاست واو از این افزایش هواداری میکند، زیرا وقتی با کاهش هزینه‌های حکومت ترکیب شود، نرخ‌های بهره پایین خواهد آمد و مشاغل بیشتری برای مردم در کار خواهد بود. او در هر دوبار در برابر کنگره سخن میگفت.

آشکار است که برای هر شخص عادی امریکایی، باور کردن گفته «ریگان» دشوار است. دیروز او یک مطلب را میگفت واکنون نقطه مقابل آن مطلب را میگوید وازشما میخواهد که این بار گفته‌اش را باور کنید. لافزنی وفقدان مسئولیت او،اعتبار «کابوی» پیشین هالیوود را از میان برده است. توانایی مانور «کابوی» پیشین برای وعده‌هایی که اجرا نمیشود، به سرعت کاهش مییابد.

منظور این نیست که «ریگان» همانگونه که پیراهن‌هایش را عوض میکند دیدگاه‌هایش را هم عوض میکند. اصل موضوع آن است که برنامه اقتصادی رئیس جمهوری، براساس عقاید غیر منطقی قرار دارد.

البته مردم هزینهٔ این ماجرا جویی اقتصادی را میپردازند.

«اقتصاد ریگانی» اساسا به معنی کاهش مالیات هایی است که انحصارات وثروتمندان میپردازند،

طوری که این پول، برای سرمایه‌گذاری‌های بزرگ به کار خواهد رفت، حال آن که در ضمن افزایش موثری درهزینهٔ دفاعی صورت خواهد گرفت.

این سیاست علاوه برآن که بی‌معنی است، آشکارا مایه فاشیستی دارد.

«ریگان» وادار شد مسیر را تغییر بدهد، زیرا از ۱۰۰ میلیارد دلار کسری بودجه فدرال (بزرگ‌ترین کسری بودجه در تاریخ ایالات متحده)، این تنها راه جلوگیری از افزایش مداوم در کسری بودجه بود.

از مدعوغات خارجی

● لاف زنی و فقدان مسئولیت «کابوی» پیشین هالیوود، اعتبار «کابوی» را از میان برده است
● ثروتمندان از سر لطف «ریگان»، ثروتمندتر می شوند و فقیران فقیرتر

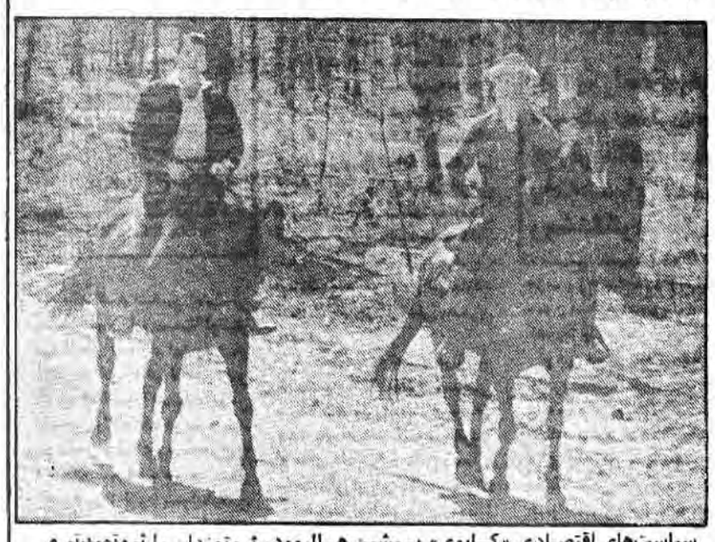

سیاست‌های اقتصادی «کابوی» پیشین هالیوود، ثروتمندان را ثروتمندتر و فقیران را فقیرتر می سازد

خاطرات تکاندهندهٔ یک‌عامل پیشین «سیا»

مترجم: م. فتاحی
نویسنده: فلیپ اگی

از اظهار نظر درباره این که اجیر کردن سرهنگ «اولیگ پنکوسکی» چگونه ممکن است با بحران موشکی کوبا ارتباط داشته باشد، اجتناب شد. در اینجا مردی وجود داشت که درباره رهبری حزب کمونیست اتحاد شوروی تلخکام گردید و اطلاعات بسیار با ارزش را در مورد موشکهای شوروی ارائه کرد: او این اطلاعات را درباره عوامل عددی، محل‌ها، دقت، میزان قدرت و آمادگی موشکها ارائه کرد. سازمان اطلاعات با ارزش را بدست آورد، «پنکووسکی» در برابر جوخه آتش قرار گرفت اگر من درستکار بودم، از مأموریت زیر پوشش المپیک کنار می‌رفتم و درخواست مرخصی برای یافتن شغل جدیدی می‌کردم. چون با «کاراسکو» در دفتر «المپیک» کار می‌کنم، خواهم توانست از کنترل نزدیک ایستگاه اجتناب کنم، و روی کار پوششی تکیه کنم. در ضمن، من پس از «المپیک» مراقب فرصتهای شغلی خواهم بود- تقریبا از حالا تا یک سال و نیم دیگر رویدادهای بسیاری می‌تواند رخ بدهد و مکزیک فقط جذاب تر از آن است که بتوان آن را رد کرد. من در اولین هفته ماه ژوئیه به مکزیک خواهم رفت.

مکزیکوسیتی
پانزدهم ژوئیه ۱۹۶۷

این پوشش «المپیک»، پوشش فوق‌العاده‌یی است. «دیو» و من باهم گردش کرده‌ایم و به رهبران سازمان‌های گوناگون مربوطه به آمادگی برای المپیک مراجعه کرده‌ایم. این سازمان‌ها عبارت‌اند از: کمیتهٔ سازمان دهنده، کمیتهٔ المپیک مکزیک و مرکز وسیع و جدید آن برای ورزشکاران مکزیکی، کنفدراسیون ورزش‌های مکزیکو، فدراسیون‌های ورزشی فردی.

افسران مقیم ایستگاه، از «وین اسکات» گرفته تا پایین، همه در بارهٔ این که ورود من به المپیک روابط به افسران عملیات اطلاعاتی، دیپلمات‌ها ودیگران محدود می‌شود، از قبیل «زاوهور» (رئیس بخش اداری) که نیاز قانونی برای سروکار داشتن با خارجیان دارد.

محدودیت مربوط به بیشتر اعضای هیأت‌های شوروی دربارهٔ تماس باجهان خارج، تشکیلات حش داخلی را ایجاب می‌کند. «کومسومول»، یا سازمان جوانان کمونیست، معمولاً زیرپوشش «باشگاه ورزشی» عمل می‌کند، حال آن که حزب کمونیست اتحاد شوروی، از پوشش «سازمان اتحادیهٔ کارگری» استفاده می‌کند. سازمان واقعی اتحادیهٔ کارگری «مستکوم»، یا کمیتهٔ محلی، خوانده می‌شود و «اس. کا»، یا افسرامنیتی جامعه، مسئول امنیت پرسنل درهرهیأت است. افزون براین، هرهیأت باشگاهی برنامه‌های بازی‌ها، فیلم‌ها، بررسی‌های سیاسی وسخنرانی‌ها وامور اجتماعی دارد-همهٔ آنها در یک اتاق باشگاهی تعیین شده متمرکز شده است. شرکت در فعالیت‌های باشگاهی اجباری است وبه این منظور است که گروه هم چنان باهم باشند واجازه داده نشود در محیط‌های فاسد بورژوایی دچار وسوسه گردند.

بیشتر عملیات «سیا» علیه جامعهٔ شوروی درخارج، برای آن است که یک مجموعهٔ منظم وکامل از «اطلاعات کاری» دربارهٔ حضور شوروی در کشور مربوطه به دست بیاید. تشکیلات سیستماتیک، موضوع است، طوری که جزئیات مفصل لازم را بتوان به نحو مؤثری ترتیب داد. عملیات «استاندارد» درجهان غیر کمونیست آن نوع عملیاتی است که ما در مکزیک واروگوئه انجام می‌دهیم، این عملیات عبارت‌اند از: کنترل مسافرتی برای ورودها وعزیمتها وبرای اطلاعات بیوگرافیک گذرنامه وعکس‌ها ، قرارگاههای نظارتی برای عکس‌های اضافی، تحلیل روابط در درون جامعه وحمایت از تیمهای نظارتی، کنترل تلفنی برای تحلیل روابط واطلاعات عمومی، نفوذ سمعی برای به دست آوردن اطلاعات کلی واسرار.

عامل تماسی هرچه بتواند روابط شخصی نزدیک با یک روسی برقرار کند، ایستگاه بیشتر می‌تواند اسیب پذیری اورا ارزیابی کند. پاره‌یی از بهترین عاملان تماسی، افسران ماهوارهای شوروی هستند که درهمان شهری که روسی موردنظر خدمت می‌کند، خدمت می‌نماید- او اغلب برای آن اجیر می‌شود که به خاطر انگیزه‌های ملی گرایانه علیه شوروی‌ها کار کند. دیگران دیپلمات‌های کشورهای ثالث، سیاستمداران محلی ومقامات حکومت واشخاصی هستند که ازهمان سرگرمی‌یی که یک روسی دارد، برخوردارند. عاملان دوجانبه، درحالی که اصلاً برای افشای نیازهای اطلاعاتی شوروی واشغال وقت آنها به کارمی‌روند، همچنین هویت‌های افسران اطلاعاتی رابرملامی‌سازند واطلاعاتی دربارهٔ توانایی حرفه‌یی وشخصیت آنها فراهم می‌کنند.

برنامهٔ عامل دسترسی برای آن است که «مجراهای فرار» برای شوروی‌های ناراضی تأمین شود- یعنی این که پل‌هایی به سوی طرف دیگر برای آنان فراهم گردد عاملان دسترسی اشخاصی هستند که یکروسی می‌تواند به آنها اعتماد کندوفرض می‌شود که فشارهای داخلی چنین نیازی راایجاد می‌کند. پس ارمدتی، ساعتها، ماهها ویاحتی سالها، عاملان دسترسی می‌توانند مباحثات سیاسی راابتکار کنند. نخستین قانون این بازی هرگز آن نیست که روسیه یا چیزهای روسی بدنام شود.

چون گمان می‌رود که بیشتر دیوان سالاران‌شوروی مقداری بدگمانی دربرابر دیوان سالاری حرب دارند، عامل دسترسی خوبی می‌تواند موارنه‌های میهن پرستانه در برابر ایجاد شک وتردید نسبت به حرب به وجود بیاورد. یک شیوهٔ آشکار وموثر آن است که ستایش سنتهای فرهنگی روسیه با بیم و نگرانی دربارهٔ رفتار با نویسندگان وهنرمندان ناراضی توأم شود.

عملیات اقدام محقی علیه شوروی‌ها هم گوناگون است: سازمان عمیقا در سیستم «سامیزدات» برای انتشار پنهانی شرکت دارد تا ادبیات نارضایان را برای انتشار از اتحاد شوروی خارج سازد وکتابهای نویسندگان ممنوع القلم را در اتحاد شوروی در دسترس قرار بدهد. همچنین تأکید فراوانی روی برملاسازی فعالیتهای جرایکارانهٔ شوروی در خارج و روی انتشار تبلیغات ضد شوروی می‌شود تا آنها وادار گردند که احساس تهدیدگی بکنند واحساس کنند که جامعهٔ محلی از آن نفرت دارد. اخراج شوروی‌ها به نحو مداوم تشویق می‌شود تا «ثابت» گردد که شوروی‌ها جرایکارند.

در تدریس‌های مربوط به «بخش بلوک شوروی»، همچنین چگونه می‌تواند به آنها در حوزه‌های خاص مسئولیتشان کمک کند، هیجان‌زده‌اند.

«اسکات»، به سهم خود، اول به من گفت که روی دیدار با عدهٔ هرچه بیشتری از اشخاص تکیه کنم و پوشش «المپیک» خود را محکم حفظ کنم. در بخش عملیات مربوط به شوروی که در آن من ترتیب یک میز و یک ماشین تحریر را دادم، علاقهٔ اصلی رئیس، به یافتن و ارزیابی عاملان جدید تماسی و انجام عملیات تماسی مستقیم من با افسران اطلاعاتی شوروی و ماهوارهای شوروی است که وظایف المپیک را اجرا می‌کنند. بخش «سی. پی.» از من می‌خواهد که در صورت امکان، کسانی را برای رخنه در سازمان‌های انقلابی اجیر کنم، حال آن که بخش «سی.ا.»، اطلاعات مربوط به ارزیابی در مورد افسران مطبوعاتی کمیتهٔ سازمان دهنده را می‌خواهد تا از آنها به عنوان عاملانی برای انتشار مطالب در رسانه‌ها استفاده شود. بخش ارتباط، اطلاعاتی را در بارهٔ وابستگی‌های «المپیک» شوروی و ماهواره‌های شوروی می‌خواهد که بتوان این اطلاعات را به خدمات مکزیکی تحویل داد، حال آن که بخش «لیکوبرا» از من می‌خواهد عاملان ممکنی را برای استفاده از آنهاجهت‌رخنه‌بحرب«پی.آر.آی»و حکومت مکزیک بیابم. بخش عملیات کوبایی که احتمالاً از لحاظ مطالبی که عاملان ارائه می‌کنند فقیرتر از همه است، اطلاعات شخصی دربارهٔ وابستهٔ «المپیک» کوبا، دربارهٔ چپ‌گرایان در درون «المپیک» که ممکن است مالا به کوبا سفر کنند، وروی هم رفته درمورد هرکس که ممکن است برای کوبایی‌ها اهمیت داشته باشد، می‌خواهد. همهٔ این افسران، پوشش «المپیک» مرا برای هدفهای عملیاتی خود نوید بخش می‌دانند. به هیچ روی انکار نمی‌توان کرد که این کار برای ایستگاه با ارزش خواهد بود. عملیات کلی آن است که کارتهای دعوت با یک آشنای جدید «المپیک» مبادله شود وتاکنون درصد بسیار بزرگی از اشخاصی که من با آنها دیدار کرده‌ام، گزارش‌های بااهمیتی در پروندهای ایستگاه دارند. من پروندهٔ کارتی خودم را آغاز کرده‌ام وسرگرم نوشتن یادداشت‌های کوتاه در بارهٔ کسانی هستم که با آنها دیدار می‌کنم. شاید اگر من هم‌چنان به تولید یادداشتها برای انتشار درمیان بخش‌های گوناگون بپردازم، می‌توانم از مزدورگیری‌ها برای یک مدت قابل ملاحظه اجتناب کنم، شاید درست تا فرارسیدن «المپیک» هیچ مسألهیی از لحاظ رفتن احتیاط آمیز به ایستگاه (از «دفتر المپیک» درطبقهٔ دوم) وجود ندارد، زیرا مدخل ایستگاه، درست درجنب آسانسور در پشت سفارت قرار دارد واشخاص بسیاری به طبقهٔ فوقانی نمی‌روند.

نیویورک

حوادث در ماههای اخیر، روندهای غیرمنتظرهیی داشته است. «دیو» مسئولیت حمایت سفارت از برنامهٔ فرهنگی «المپیک» را به عهده گرفته است.

نقطه نظر موجود در کمیته سازمان دهنده آن است که مکزیک، به رغم تلاش‌های فراوانی که در سال‌های اخیر برای آماده کردن تیمها در جریان بوده است، از لحاظ گردآوری مدال‌های ملی در ردیفهای پایین فهرست قرار خواهد داشت. تاکنون، ایستگاه بسیار خشنود است، زیرا من همچنین به نحو منظم «پرووروف» و «بلوف» و همچنین افسران المپیک چکوسلواکیایی، لهستانی و یوگوسلاوی را دیده‌ام. «پرووروف» و «بلوف» افسران المپیک شوروی هستند که به ترتیب وابستهٔ به «گروو» و «کا.گ.ب» می‌باشند تنها مساله من این است که از «دانیولا - یک»، افسر گروهی «سیا» که او هم وظایف المپیک را اداره می‌کند، دوری کنم و او در هر اجلاس مرا به گوشه‌یی می‌کشاند. اما من به طور کلی ظاهر خود را در برابر ایستگاه حفظ می‌کنم، زیرا علاقه‌یی به انجام عملیات ندارم.

تحول غیرمنتظرهٔ دیگر، روابط جدی و رورافزون با رنی است که من در کمیتهٔ سازمان دهنده با او دیدار کردم. من فرصتی را به دست آوردم و به او گفتم که قبلاً برای «سیا» کار کرده‌ام، اما با وجود واکنش شدیدش، پذیرفت که هم چنان مرا ببیند زن یکی از بسیاری از چپ‌گرایانی است که در برنامهٔ فرهنگی کار می‌کنند و او مانند بسیاری از اشخاص دیگر، با تلخکامی عقیده دارد که سازمان، مسئول اعدام «چه‌گوارا» است.

مکزیکوسیتی
بیستم ژوئن ۱۹۶۸

یک حیات «سیا» یی دیگر، پایان می‌یابد. این حادثه، کمی رودتر از آن که من انتظار داشتم روی می‌دهد، اما «ویل‌دیلون»، چند روز پیش مرا به صرف قهوه دعوت کرد و به من گفت که «اسکات» از او خواسته است پیشنهادی را بکند. او گفت که ایستگاه از کار من بسیار خوشنود است و «اسکات» میل خواهد داشت پس از «المپیک» به بخش سیاسی ایستگاه منتقل شوم تا این که در دو یا سه سال آینده بتوانم مردورانی را اجیر کنم و در عملیات دیگر ایستگاه سیر که از زمان ورودم (در سال گذشته) برای آن آماده می‌شدم شرکت کنم. آنها مخصوصاً از من می‌خواهند اجیر کردن پارمیی از دیوان سالاران حزب «پی.آر.آی» را که با آنها دیدار کرده‌ام آغاز کنم، مانند «الجاندرواور تکاسان وین‌سنت»، دبیرکل کمیتهٔ سازمان دهندهٔ «المپیک» و رئیس پیشین ادارهٔ تحقیقات سیاسی و اجتماعی وزارت حکومت- این اداره، واقعاً مرکز اطلاعات «پی. آر. آی» در بارهٔ اعضای این حزب است.

«اسکات» گفت ترتیب آن را برای من خواهد داد که ترفیع دیگری به دست بیاورم و سفیر (آمریکا) هم این طرح را پذیرفته است.

من به «دیلون» گفتم که این پیشنهاد را تحسین می‌کنم، اما قصد دارم پس از «المپیک» کناره‌گیری کنم، از نو ازدواج کنم، و در مکزیک باقی بمانم. البته او تکان خورد، اما من این موضوع را هنوز برای هیچکس در ایستگاه بازگو نکرده بودم. بعداً من‌بااسکات سخن گفتم ویادداشتی را برای مقر «سیا» نوشتم ومقاصد خود را مطرح کردم. من دقت کردم که دلایل شخصی خودم را به عنوان نها محرک تصمیمام ذکر کنم تا مادا کسی مرا به عنوان یک خطر امنیتی تلقی کند.

احساس آسودگی اکنون بسیار نیرومند است ومن رسماً قصد کناره‌گیری خود را اعلام کرده‌ام. شاید این کار باید موقع بازگشت از مونته ویدئو می‌کردم، زیرا از زمان ورودم به مکزیک دردل بسیار احساس فشار کرده‌ام. احساس کرده‌ام که بی‌شرفی هستم که دریک وضع بی‌شرفانه به سر می‌برم.

کار فرهنگی، ورطه‌های بسیاری را پر کرده است، هرچند من بیش از آن که ایجاد کننده باشم، سازمان دهنده بوده‌ام. تجربه آن قدر کافی بوده است که دردهای جدایی فزاینده، دردهای احساس فریبکاری، واحساس انزوارا تسکین بخشد. همان گونه که همهٔ ما می‌دانیم، مقر «سیا» وایستگاهها، به یک سان، مملو از افسرانی هستند که اردیبازاز ، دیگر به آنچه می‌کنند ایمان ندارند- وتنها تسازمان بازنشستگی، به عنوان مردان بد گمان وتلخکامی به کار ادامه می‌دهند که میل دارند از مسئولیتها وکوشش‌ها اجتناب کنند. دست کم، من از پیوستن به آنها اجتناب خواهم کرد، صرف نظر از این که چه پیش بیاید.

ادامه‌دارد

کاریکاتور سیاسی روز

ریگان با این دوربین به خاورمیانه «نگاه» میکند!

کاریکاتور از: مجله النهارالعربی والدولی

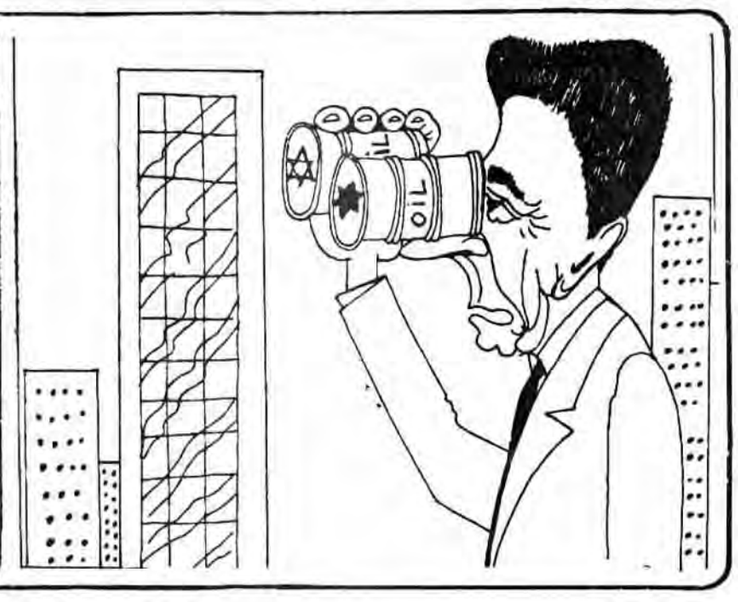

نفوذ فرهنگ استعماری در ایران، دانشگاه استعماری، انقلاب فرهنگی و بازگشائی دانشگاهها

سیاستهای استعماری و بنیان گذاران تفکرات غربی و روشنفکرانه در ایران

بسم‌الله الرحمن الرحیم

درادامه بررسی راههای نفوذ فرهنگ استعماری به جامعه اسلامی ایران و درمورد این حرکت بایستی گفت که تمدن غربی بصورت کالائی از زمان «حسن بیک آق قویونلو» پایش به ایران باز شد. درحقیقت اولین محموله‌های آتشین، راه نفوذی فرهنگ غرب را آغاز و هموار نمود. درزمان حسن بیک، بندر «ونیز» یکی از ثروتمندترین و مهمترین قطبهای اقتصادی اروپا بشمار می‌رفت و همواره مورد تهدیدترکان و عثمانیان قرار میگرفت و حکومت این کشور مسلمان بصورت یک خطر جدی فراراه ثروتمندان اروپائی قرار گرفته بود. بدنبال این مسائل مجلس سنای «ونیز» مسئله رابطه با دربار حسن بیک را تصویب می‌نماید. پس از آن چندین گروه سفیر درطی سالیان دراز وارد ایران گردیدند و باخود اسلحه‌های آتشین را بهمراه آوردند تانظر حکومت ایران را بسوی تمدنی جدید جلب نمودند. ولی باتمام این تلاشها ارتباط به گونه‌ای مطلوب برقرار نگشت و نتیجه‌ای دربرنداشت تاآنکه «ونیز» سقوط کرده و ارتباط اروپا با ایران قطع گشت. دراین زمان همچنان حکومت عثمانی گسترده‌تر می‌شد و بصورت یک حکومت قدرتمند درآمده بود. از طرفی دولت صفوی حکومتی جدا از عثمانی تشکیل داده و از این مقطع به بعد است که توطئه استعمار درایجاد درگیری و نابودی اسلام و حکومت عثمانی وارد مرحله جدیدی می‌گردد. و بدین دلیل است که بدنبال هم سفرای کشورهای اروپائی باهدایا و کالاهای فراوان وارد ایران می‌شوند و از اولین تقاضاهای آنان از دولت صفوی،

محمدحسین خان-نایب الدوله
جد بزرگوار روشنفکران سیبلوی فعلی دانشگاهها

مبارزه با حکومت عثمانی عنوان می‌گردد. بدنبال این سفرهای پی‌درپی رابطه ایران و تمدن غرب بیشتر می‌گردد و بتدریج اوج میگیرد. همزمان با ورود وسائل وابزار مدرن و جدید مانند قطب‌نما، عینک، تفنگ و ساعت نظر ایرانیان به سوی تمدن غرب جلب میشود، چنانچه در زمان شاه عباس اولین گروه متخصصان اروپائی با نام «انتونی ورابرت شرلی» همراه عده‌ای وارد ایران می‌گردند و فعالیت خویش را شروع میکنند.

«انتونی شرلی» از دانشجویان دانشگاه اکسفورد بود که پس از پایان دوران تحصیلات خود بعد از شرکت در چند جنگ به خدمت یکی از اشراف انگلستان بنام «کنت اسکس» درآمد و از جانب او با عده‌ای سپاهی مأمور حمله به جزایر متعلق به اسپانیا درآمریکا گردید و «شرلی» را مأمور کرد تا شاه عباس را به جنگ با دولت عثمانی و اتحاد با کشورهای اروپائی برضد آن دولت برانگیزاند و برای بازرگانان ایرانی نیز امتیازاتی از شاه تحصیل نماید.

افرادی که باوی بودند غالباً از مأموران سیاسی بودند که ضمن سفر خویش مطالعات دقیقی در مورد حکومت و وضعیت مردم و... انجام داده و بصورت سفر نامه‌هایی منتشر کرده‌اند آنچه که بیشتر مورد نظر آنان بوده است کسب اطلاعات مختلف، ایجاد روابط تجاری و استفاده از منابع تجارتی ابریشم ایران، تاکید بر مبارزه با عثمانی و آزادی مذهب عیسوی و ساختن کلیسا بوده است. کار این گروه که مدت زیادی نتوانستند در ایران باشند باتوجه به گذشت زمان وانحطاط فرهنگی وبدنبال شکست ایران ازروسیه، افکار زمامداران ایران رابه سوی اخذ تمدن اروپائی سیر میدهد. «عباس میرزا» بهمراه وزیرش «قائم مقام» پیشتاز این امر گردیدند واین است که از گروههای مختلف دعوت به آمدن به ایران کرده وچون اهداف آنان مسائل جنگی بود اولین گروه مستشار نظامی به سرپرستی ژنرال «گاردان» فرانسوی وارد ایران میگردد. در اینحال «سرجان ملکم»، اولین سفیر انگلیس درایران که یکی از هدفهایش چگونگی نفوذ استعمار درایران بود چنین میگوید:

«دولت ایران تابحال بوسیله همین قشون بی‌نظم درمقابل دیگران ایستاده است ولی اکنون که عباس میرزا وضع قشون راتغییر داده است، بزودی دشمنان مملکت راتصرف میکنند.»

بدنبال ورود این هیئتهای خارجی تاثیرات فرهنگی تمدن غرب درایران آشکار میگردد:

«در آن زمان حتی لباسهای پیاده وسواره توپخانه ایران را ازروی لباس‌های ارتش ناپلئون تقلید کردند».

صفوف مختلف نظام را از روی سازمان ارتش فرانسه ترتیب دادند، درجات نظامی از آن زمان درایران معمول شدو این درجات از «دومینی تاسرداری» بود.

اماباشکست نظامی ایران ازروس‌ها اولین گروه مستشاران نظامی ازایران خارج میگردند و روابط ایران و غرب وارد مرحلهٔ جدیدی میگردد. در اواخر اقامت «گاردان» در ایران طی مواردی دولت فرانسه قبول کرده بود که ایران عده‌ای ازجوانان ایرانی رابرای آموزش به فرانسه اعزام کند. ولی باشکست ماموران نظامی فرانسه ومشخص شدن هدفهای سیاسی آنان این برنامه متوقف میگردد. در این زمان سفیر مخصوص انگلستان سرجان ملکم، که ازموضوع مطلع میگردد بلافاصله وارد ایران شده و بعد از مدتی دوتن ازجوانان ایرانی رابهمراه خویش به انگلستان میبردو سپس گروه ۵ نفری دیگری نیز برای تعلیم به آنجا اعزام میگردند شاید بتوان گرایشات غربی وجریان غرب باوری رابه این زمان واین افراد که برای تحصیل بخارج اعزام میگشتند مربوط دانست. بااین زمینه که مقایسه وضع فلاکت بار مردم محروم کشور خویش بارفاه وبرخورداری وپیشرفت صنعتی کشورهای غربی و رهائی ازقیدوبندهای مذهبی آنان را مجذوب غرب میکند وهمینها بهترین طعمه برای محفلهای ماسونی غرب میشوند بطوریکه از میان فرنگ رفته‌های آن زمان نمیتوان شخصی رانشان داد که به عضویت لژهای فراماسونری درنیامده باشد حربهٔ ماسونی که استعمار از آن استفاده می‌نماید بصورتی شدید رشد می‌نماید و مادیون غرب باایجاد محفل‌های ماسونی وقبول عضویت شاهزادگان درباری راهی برای نفوذ تفکر الحادی باز مینمایند.

فراماسونها درحقیقت عمله استعمارگران درجهت وابسته کردن کشور خود به آنان بودند و اینکار را از طریق تبلیغ «فرهنگ غربی» و استعماری و با دردست گرفتن پستها و مقامات مملکتی انجام میدادند. استادان و مؤسسان لژهای فراماسونری سراسر جهان از لژ بزرگ (مادر) که درکشورهای استعمارگر قرار داشت به اقصی نقاط جهان گسیل می‌شدند تاوحشیان؟!! رادرس «آدمیت» (اومانیسم) بیاموزند. این چنین است که پدران روشنفکری این مملکت گردانندگان لژهای فراماسونری در می‌آیند، افرادی نظیر پرنس ملکم خان ناظم الدوله، میرزاحسین خان سپهسالار، میرزا فتحعلی‌خان آخوندزاده و.....

درایران برای اولین‌بار «هارفوردجونز» و «جان ملکم» از استادان اعظم فراماسونری انگلستان بعنوان سفیر وارد ایران شدند که مقارن سلطنت فتحعلیشاه قاجار بود. و تمامی سعی ایشان نزدیکی ایران و انگلستان از طریق نفوذ، دردربساریان و دردست گرفتن امور جهت تصمیم گیریهای کشوری بود.

پس از این دو «سرگوراوزلی» (استاد اعظم فراماسونری لندن) سفیر انگلستان درایران شد. او علاوه برمأموریتهائی که دونفر قبلی داشتند وظیفهٔ ایجاد لژ اصفهان را نیز داشت.

«میرزا عسکرخان رومی افشار» سفیر ویژهٔ ایران درپاریس اولین فراماسونر ایرانی و از فراماسونرهای طرفدار انگلستان بود وی درهنگام سفارتش درپاریس به عضویت لژ اسکاتلند درآمد.

دومین فراماسونرایران میرزا ابوالحسن ایلچی بود که مدت ۳۵ سال ماهی ۱۰۰۰ روپیه از دولت انگلیس میگرفت. او بعنوان ایلچی (سفیر) ازطرف فتحعلیشاه به لندن رفت و انگلیسها بواسطهٔ بدبرائی گرم از او، وی را به طرف خود جلب کرده و به عضویت فراماسونری درآوردند. درزمان وی قراردادهای ننگین گلستان و ترکمانچای به ایران تحمیل شد. او سلف و مقتدای همهٔ روشنفکران ایران درکتاب نامه‌اش چنین توصیف میکند:

«به اعتقاد خاطی و محرر این دفتر اگراهل ایران را فراغت حاصل شود و اقتباس از کار اهل انگلیس بنمایند جمیع امور درکارایشان بروفق صواب میگردد.»

میرا حسین خان سپهسالار: وی درعثمانی به عضویت لژهای فراماسونری درآمده و از سرسپردگان معروف و دلباختهٔ انگلستان بود. «لردکرزن» فراماسون و سیاستمدار انگلیس می‌گوید: «شوق و شعف ایران برای دوستی با انگلیس و صمیمیت و وفاداری نسبت به این دولت هیچوقت تا این درجه بالا نرفته بود که درزمان صدارت میرزاحسین خان سپهسالار بالا گرفت.»

سرهانری راولینسون انگلیسی درکتاب «انگلستان و روسیه درمشرق» دربارهٔ سپهسالار می‌نویسد «..... درتمام مسائل و قضایا دخالت و نفوذ موافقت‌آمیز شخص صدراعظم فوق‌العاده مؤثر است. دربرنامهٔ میرزا حسین خان سپهسالار- صدراعظم- که برای احیای مملکت ایران طرح شده بود مخصوصاً این نکته را درنظر داشت که منافع ایران را با منافع انگلستان توأم کند».

از خیانتهای ایشان یکی قرارداد هفتادسالهٔ ننگینی بود که در تاریخ قراردادهای استعماری جهان بی‌سابقه است این قرارداد با یک یهودی به نام «بارون ژولیوس دورویتر» منعقد گردید و به موجب آن همهٔ خطوط راه‌آهن، مجاری آب برای کشاورزی تا حد موردنیاز طرف، تأسیس بانک در سراسر ایران، حق انحصار همه کالاهای عام‌المنفعه همه ایران از وظائف آن محسوب میشد علاوه «دورویتر» حق داشت در تمامی شهرهای ایران لوله گاز بکشد، راهها و سدها را بسازد خطوط بستی و تلگرافی ایجاد نماید، کارخانه‌های صنعتی تأسیس کند و تا ۲۵سال در تمامی عواید گمرکات ایران بهره گیرد این قرارداد آنچنان عجیب بود که لرد کرزن می‌گوید:

«بهت و حیرت خارق‌العاده‌ای به مردم اروپا دست داد. هیچ کس فکر نمی‌کرد که یک چنین امتیازی با این شرایط در یک کشور به یک بیگانه داده شود». این قرارداد بر اثر اعتراضات و مخالفت‌های بسیار مجاهدان مسلمان توسط ناصرالدین شاه لغو شد.

میرزاملکم خان: پسر میرزا یعقوب مترجم سفارت روس که مسیحی ارمنی بود و ظاهرا اسلام آورده بود از فرنگ‌رفته‌های معروف ایران و پدر روشنفکری مشروطه است. پدرش او را در سن ده سالگی به اروپا فرستاد و در یکی از مدارس متعلق به ارامنهٔ پاریس مشغول به تحصیل شد. وی در سفری که فرخ‌خان کاشی جهت حل اختلاف ایران و انگلیس به اروپا کرد همراه اوبه‌فرانسه رفت و در آنجا وارد تشکیلات فراماسونری شد.

غرض از تشکیل فراموشخانه را «بلنت» سیاستمدار انگلیسی از زبان خود ملکم‌خان چنین می‌نویسد:

«من خود ارمنی‌زاده‌ای مسیحی هستم ولی در میان مسلمین پرورش یافته‌ام و وجههٔ نظرم اسلامی است. در اروپا که بودم سیستمهای اجتماعی و سیاسی و مذهبی مغرب را مطالعه کردم و با اصول مذاهب گوناگون دنیای نصرانی و همچنین تشکیلات سری و فراماسونری آشنا گردیدم و طرحی ریختم که عقل سیاست مغرب را با خرد دیانت مشرق بهم آمیزم چنین دانستم که تغییر ایران بصورت اروپا کوشش بیفائده‌ای است از این رو فکر ترقی مادی را در لفافهٔ دین عرضه داشتم تا هموطنانم آن معانی را نیک دریابند. دوستان و مردم معتبری را دعوت کردم و در محفل خصوصی از لزوم پیرایشگری اسلام سخن راندم و به شرافت معنوی و جوهر ذاتی آدمی توسل جستم. یعنی انسانی که مظهر عقل و کمال است».

آنچه مسلم است برای این عناصر مزدور تنها پول و مقام و قدرت و شهرت مطرح بود و چون دکان آزادی‌خواهی و ترقی‌خواهی و تجدد طلبی گرم بود و علم خریدار داشت، ریاکارانه بدان جانب روی نهاده بودند. بهتر است از زبان خود ملکم‌خان بشنویم.

«والله و بالله هریک از تکالیف را که اشاره بفرمائید قبول خواهم کرد به همه حال راضی هستم مگر به بیکاری حتی بیکاری را هم گذراندن خواهم کرد اما به شرطیکه اسباب گذراندن من مهیا باشد. من اگر فقط حقه‌بازی کنم همان کاری که در فراموشخانه کردم سالی هفت، هشت هزارتومان عاید من میشد اگر فراموشخانه سرپا کنم سالی بیست‌هزار تومان مداخل می‌کنم، اگر روزنامه‌نویسی کنم هرکس را بخواهم به زانو درمی‌آورم»

ملاحظه میشود که برای روشنفکر قرب زدهٔ به اعتراف خودش حقه بازی، فراماسونری، روزنامه نویسی یک دکان سه دهنه است که ازهر سو مشتری جلب میکند. وفات ملکم خان درسال ۱۳۲۶ ه.ق. در سن ۷۷ سالگی دوسال بعداز پیروزی انقلاب مشروطهٔ ایران رخ داد درحالیکه هزاران هزار جوجه او پس از مشروطه سراز تخم در آوردند(ادامه دهندگان راه او) میرزا فتحعلی آخوند زاده یکی از مظاهر بارز وروشنفکر نمایان فرنگی میرزا فتحعلی آخوند زاده است وی از برادران فراماسون ملکم خان وجنایتکاری خود فروخته بود که خوش خدمتی‌های فراوانی به روسها نمود مأموریت وی را می‌توان درسه بخش خلاصه کرد ۱-کنترل وتصفیه ادارات ونهادها از میهن دوستان معتقد ایرانی، ۲- تشکیل شبکه فراماسونری وارتباط مستقر با فراماسونهای وطن فروش ایرانی مثل ملکم خان شاهزاده جلال الدوله- سپهسالار، مستشار الدوله ودیگران، ۳- تخریب فرهنگ اسلامی وایرانی مردم قفقاز از طریق آثار ادبی وهنری وفلسفی.

فراماسونها به تجربه دریافتند که سد راه آنهااعتقادات مذهبی مردم مسلمان است ازاینرو در صدد بر آمدند که باتقویت احساس ملیت وقومیت در برابر مذهب، آن نیروی عظیم ومحرک را تضعیف نمایند بنابراین با سردمداری کسانی که مستقیماً ازلژهای فراماسونری تغذیه می‌شدند حب وطن در برابر حب دین قرار گرفت و وطن پرستی به معارضه با خدا پرستی در آمد.

یکی از طرحهای انقلابی جناب آخوند زاده تغییر خط بود. بهتر است آرمان اورا از زبان خودش بشنویم:

«غرض از تغییر خط اینبود که آلت تعلم علوم وصنایع سهولت پیدا کرده، کافهٔ ملت اسلام، شهری یادهاتی مانند ملت روس به تحصیل سواد وتعلیم علوم وصنایع امکان یافته، پا به دایرهٔ ترقی گذارد ورفته رفته درعالم تمدن خود را به اهالی اروپا برساند»

آنانکه ندای ملکم خان رااولین لبیک گویان بودند. شاهزادهها، امین الدولهها وسلطنه ها وخانها ومیرزاها... بودند اینها چه ندائی را لبیک گفتند؟ ندای روشنفکری وترقی خواهی وآزادیخواهی نفس اماره را که از غرب برخاسته بود وپیشاپیش ستون مقدم امپریالیسم به کشورما وارد شد.

و این نسخه انقلابی است که . این روشنفکر؟! فراماسونر فرنگ رفته برای ایران تجویز میکند«باید یک هیأت صد نفری مدیران ومهندسین فنی ومتخصصین خارجی به ایران خواست ووزارتخانه‌ها وتشکیلات دولتی را بدانان سپرد که تحت نظر وزرای ایران امور مملکت راانتظام دهند وآئین جدید مملکت داری را به ایرانیان بیاموزند ثانیاً هزار نفر شاگرد به فرنگستان فرستاد که تحصیل علوم و فنون جدید کنند وآدم بشوند. ثالثاً پای کمپانی‌های خارجی را باید به ایران بازکرد وبااعطاء امتیازات اقتصادی سرمایه‌های خارجی را در ایران به کار انداخت واز طریق احداث راه آهن و...وسایل احیاء وترقی مملکت را فراهم ساخت.» ویا درجای دیگر آمده است

«بدگمانی و احتراز ما از کمپانی‌های خارجه تاامروز دلیل بی‌علمی ما و سدآبادی ایران بوده، باید از روی اطمینان این سدها را از میان برداشت باید اولیای دولت علیه، ساختن راههای آهنی و عمل معادن و تربیت بانکها و جمیع کارها و بناهای عمومی را بلاتردید تحویل کمپانی‌های خارجی نمایند. کمپانیها بدون گرفتن امتیازات دولتی به ایران نمی‌آیند. دولت ایران باید هرقدر که بتواند به آنان امتیاز دهد... دولت ایران باید خیلی متشکر باشد و خوشوقت گردد که کمپانیهای خارجه به احتمال منافع بسیار مهم سرمایه‌های مادی و علمی خود را بیاورند صرف آبادی ایران کنند.»

این جریان نو (فرهنگ غربی) تادریک زمینهٔ مستعد و مهیا قرار نگیرد مثمر ثمر نیست و لذا کوبیدن روحانیت متعهد و مراسم مذهبی بعنوان ارتجاع بهترین نقطهٔ آغاز و مناسبترین سکوی پرش است.

از عالمان و واعظان هستند که با تعلیم و تلقین خود کامرانی را از مردم گرفته‌اند و نمی‌گذارند بیچاره عوام از نعمات الهی برخوردار گردند، نغمه پردازی مکن حرام است، نغمات یاد مگیر حرام است، رقص مکن مکروه است، سازمزن حرام است، شطرنج مباز حرام است، نرد مباز حرام است. خبر ندارند که اگر آن کارها درحد اعتدال باشد ذهن را جلا میدهد و عقل را زیاد میکند.»

سخن را باگفته‌ای از سرهنگ میرزا فتحعلی آخوندزاده که ترجیع بند اقوال و سرآمد همهٔ روشنفکران دوران جدید ایران است به پایان می‌بریم: «باید مردم به قبول خیال اروپائیان، استعداد به هم رسانند. باید خیالات اروپائیان درعقول مردم ایران به تجارت و مصنوعات اروپائیان سبقت و تقدم داشته باشد.»

و اینچنین بود سیر روال فرهنگ درایران توسط فرنگ رفته‌های خودباخته که زمینهٔ سلطه و حکومت اجانب مخصوصاً انگلستان و بعد آمریکا را به ایران فراهم آوردند.

میرزاملکم خان- از فرنگ رفته‌های معروف ایران و پدر روشنفکری مشروطه

● در مورد نفوذ فرهنگ غربی به ایران بایستی گفت که تمدن غربی بصورت کالائی از زمان «حسن بیک آق قویونلو» پایش به ایران بازشد.

● در حقیقت اولین محموله‌های آتشین، راه نفوذی فرهنگ غرب را آغاز و هموار نمود.

● سفرای کشورهای اروپائی با هدایا و کالاهای فراوان برای شاه و درباریان وارد ایران می شدند و از اولین تقاضاهای آنان از دولت صفوی، مبارزه با حکومت عثمانی بود.

● همزمان با ورود وسائل و ابزار مدرن و جدید مانند قطب‌نما، عینک، تفنگ و ساعت نظر ایرانیان به سوی تمدن غرب جلب شد.

● در زمان شاه عباس اولین گروه متخصصان اروپائی با نام «انتونی ورابرت شرلی» همراه عده‌ای وارد ایران می‌گردند و فعالیت خویش را شروع میکنند.

● شرلی مامور بود تا شاه عباس را به جنگ با دولت عثمانی و اتحاد با کشورهای اروپائی بر ضد آن دولت برانگیزاند و برای بازرگانان نیز امتیازاتی کسب کند.

● اولین افرادی را که جهت فراگیری علوم جدید راهی اروپا شدند و همراه سرجان ملکم اولین سفیر انگلیس به انگلستان رفتند را می توان بنیان گذار تفکر غربی و زمینه ساز عملی نفوذ فرهنگ استعماری در ایران قلمداد نمود.

● از میان فرنگ رفته‌های آنزمان نمیتوان شخصی را نشان داد که بعضویت لژهای فراماسونری در نیامده باشد.

● فراماسونها در حقیقت عمله استعمارگران در جهت وابسته کردن کشور خود به آنان بودند و اینکار از طریق تبلیغ «فرهنگ غربی» و استعماری و با در دست گرفتن پست‌ها و مقامات مملکتی انجام می گرفت.

● عضویت شاهزادگان و درباریان به لژهای فراماسونری راهی برای نفوذ تفکر الحادی می گشود.

● میرزا عسگرخان رومی افشار، سفیر ویژه ایران در پاریس اولین فراماسونر ایرانی و از فراماسونرهای طرفدار انگلستان بود. وی در هنگام سفارتش در پاریس به عضویت لژ اسکاتلند درآمد.

● فراماسونرها به تجربه دریافته بودند که سد راه آنها اعتقادات مذهبی مردم مسلمان است. از این رو در صدد برآمدند که با تقویت احساس ملیت و قومیت در برابر مذهب، آن‌نیروی عظیم و محرک را تضعیف نمایند.

● میرزا ملکم‌خان، پسر میرزا یعقوب مترجم سفارت روس که مسیحی ارمنی بود و ظاهرا اسلام آورده بود از فرنگ رفته‌های معروف ایران و پدر روشنفکری مشروطه است.

● این جریان نو (فرهنگ غربی) تا در یک زمینه مستعد و مهیا قرار نگیرد مثمر ثمر نیست و لذا کوبیدن روحانیت متعهد و مراسم مذهبی بعنوان ارتجاع بهترین نقطه آغاز و مناسبترین سکوی پرش است «کتاب اندیشه‌های میرزا فتحعلی خان»

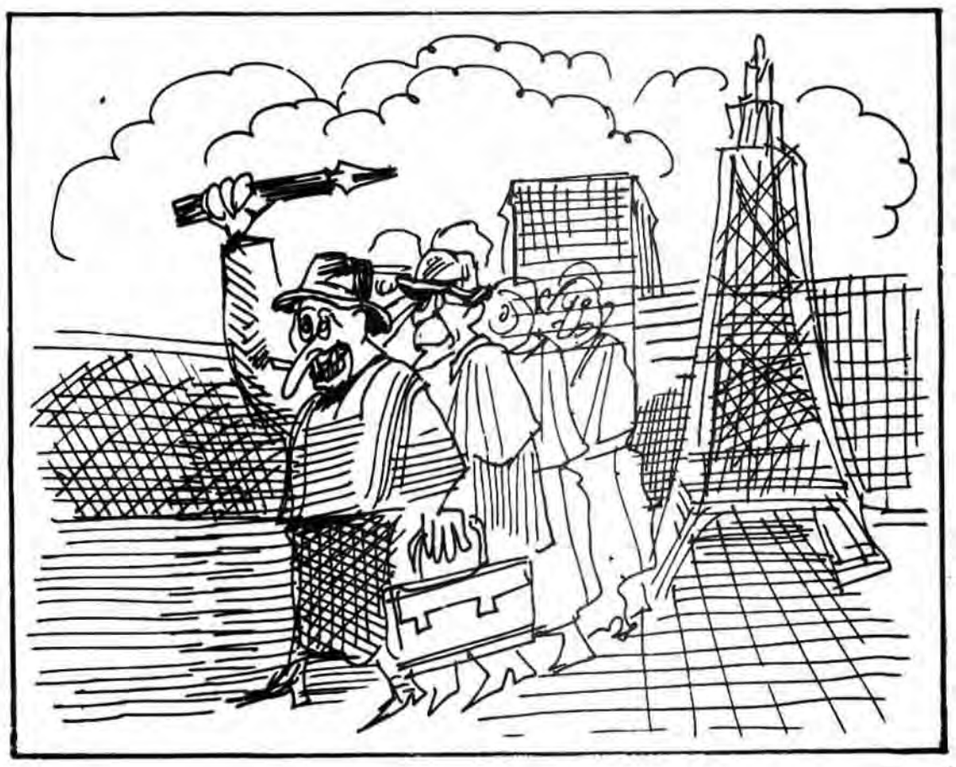

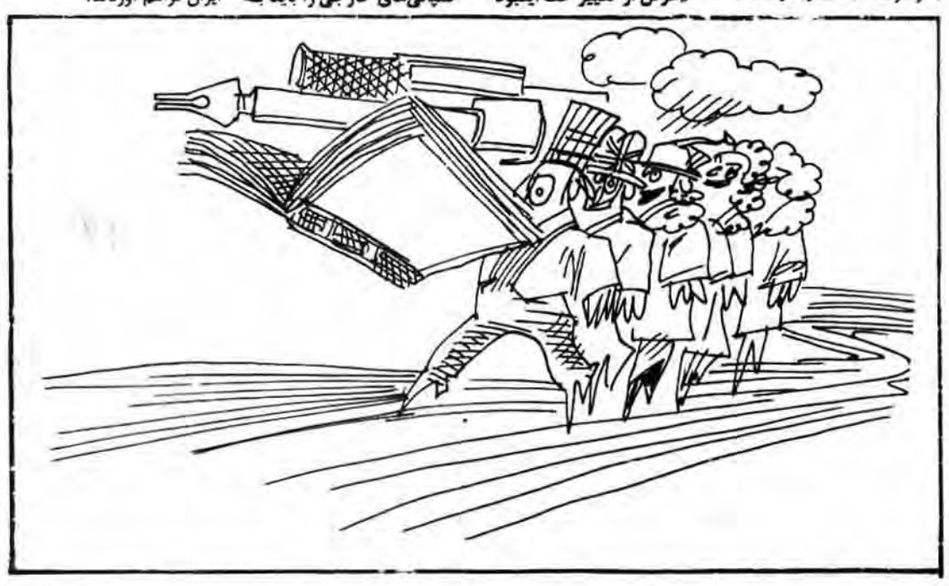

ایران سیاست نفتی خود را در قبال اجلاس آینده اوپک اعلام کرد

● در مواضع جمهوری اسلامی ایران بر حفظ قیمت هر بشکه نفت در سطح ۳۴ دلار، تولید ۱۷/۵ میلیون بشکه در روز برای کل اوپک و تعیین سهمیه تولید نفت اعضای اوپک براساس اصول منطقی تأکید شده است

معاون امور بین‌المللی وزارت نفت جمهوری اسلامی ایران در یک مصاحبه مطبوعاتی شرکت کرد و ضمن اعلام بیانیه مطبوعاتی وزارتخانه مذکور پیرامون مواضع جمهوری اسلامی ایران در مورد کنفرانس آتی اوپک درویین سخن گفت.

بنابراین گزارش وی ابتدا بیانیه مطبوعاتی وزارت نفت جمهوری اسلامی را به این شرح قرائت کرد.

موضع ایران در کنفرانس آینده اوپک.

۱- قیمت نفت خام مبنا لازم است در سطح ۳۴ دلار برای هر بشکه حفظ شود

۲- با توجه به اینکه پیش‌بینی‌های اقتصادی حاکی از آنست که تقاضا برای نفت طی سال ۱۹۸۳ افزایش نخواهد یافت ما معتقدیم که باید تولید ۱۷/۵ میلیون بشکه در روز برای کل اوپک تعیین شود. در صورتیکه درآینده بازار تقاضا افزایش برای نفت اوپک نشان دهد به همان نسبت باید سقف تولید تغییر یابد تا تعادل بازار حفظ شود. ما به تعادل وضعیت بازار علاقمندیم و در جلسه آینده هر کاری که بتوانیم برای حفظ تعادل بازار انجام خواهیم داد.

۳- ما معتقدیم در این اجلاس باید براساس اصول منطقی سهمیه هر یک از کشورها تعیین شود این اصول منطقی عبارتند از: تولید گذشته اوپک، مقدار ذخایر نفتی هر یک از کشورهای عضو اوپک،جمعیت کشورهای عضو اوپک نیازهای مالی و ذخائر کشورهای عضو،ما همچنین معتقدیمکه اوپک روزهای مشکل‌تر از این داشته و انشاءالله این بار هم به حل مشکلات خود موفق خواهد بود و ما معتقدیم

اگر اوپک زودتر ازاین معیارهای منطقی سهمیه‌بندی رارعایت می‌کرد مسائل امروز کوچکتر وکمتر بود واینقدر مهم جلوه نمی‌کرد.

وی آنگاه درمورد علت تغییر ناگهانی بهای نفت ظرف هفته‌های اخیر گفت: تغییر ناگهانی درقیمت وقتی عارض میشود که تولید بیشتری علاوه برآنچه که دراوپک وجود داشت بوجود آید ودرست دردوهفته گذشته متوجه شدیم که بعضی ازاعضاء اوپک و بخصوص پادشاهی سعودی مقادیر قابل توجهی نفت بصورت تک محموله‌ای روانه بازارکرده‌اند که این عرضه اضافی تقاضا رابصورت مصنوعی کم کرده وباعث پائین آمدن غیرمعقول بهای نفت درزمانی میشود که ازنظر فصلی قابل قبول نیست.

وی افزود: همانطور که دربیانه وزارت نفت جمهوری اسلامی آمده است اگرمبانی منطقی ارائه شده ازسوی مارااعضای اوپک قبول وخودراموظف به رعایت آن می‌کردند نیازی به اضافه تولید نبود وهرکشور درمحدوده سهمیه تعیین شده تولید می‌کرد واین بحران مصنوعی عارض نمیشد. درمورد علت سفر کالدرون برتی وزیرانرژی ونفت و نزوئلا به ایران گفت: آقای کالدرون برتی درکاراکاس ضمن ملاقات باکارداران جمهوری اسلامی ایران تمایل خود را برای سفر به ایران و داشتن مذاکراتی بامقامات ایرانی قبل ازاجلاس آینده اوپک اعلام کرده‌اند. وزیرنفت کشور مان پس ازحصول اطلاع با این امر موافقت کرد و برای وی دعوتنامه رسمی فرستاده شد وایشان در روز ۵شنبه آینده وارد تهران خواهند شد و درچارچوب دستور جلسه کنفرانس آتی اوپک مشورتهای لازم با ایشان صورت خواهد گرفت. وی درمورد دستور جلسه کنفرانس اوپک گفت: تثبیت بهای نفت تعیین و تثبیت سقف تولید تعیین حق مرغوبیت نفت خام بعضی ازاعضاء و همچنین بحث درباره انتخاب مدیرکل جدید اوپک ازجمله مسائل مهمی است که در این کنفرانس مطرح خواهد شد. وی یادآور شد طبق اساسنامه اوپک دبیرکل جدید باید توسط ایران تعیین شود و ما در این اجلاس کاندیدای خود را معرفی خواهیم کرد.

وی در زمینه مواضع دولت جمهوری اسلامی ایران نسبت به تحکیم اوپک گفت: ما یکی از بنیانگذاران اوپک می‌باشیم و طبعاً تقویت، استحکام و یکپارچگی این سازمان مورد تأکید و تائید ما می‌باشد.

در اجلاس آینده نیز کلیه سعی و نیروی خود را برای مستحکمتر شدن و یکپارچگی اوپک بکار خواهیم برد.

وی همچنین در پاسخ به این سئوال که با توجه به اینکه مطبوعات غربی سهمیه تولید نفت ایران را یک میلیون و دویست هزار بشکه در روز اعلام می‌کنند سهمیه واقعی ایران چقدر است گفت: از همان اولین باری که این مقدار تولید برای ایران در سقف ۱۷/۵ میلیون بشکه تولید اوپک مطرح شد ما کراراً مخالفت خود را بیان داشتیم وگفتیم این مقدار برای ما قابل قبول نیست در کنفرانس مارس ۱۹۸۲ اوپک ما سهمیه ۳ میلیون بشکه در روز را خواستار شدیم و پس از آن درهمه کنفرانسها این مطلب را گفته‌ایم وهمه اعضای اوپک نیز از آن اطلاع دارند.

آنچه که ایران تولید می‌کند براساس معیارهایی است که اعلام کرده و حتی هنوز هم تولید نفت ما زیر ۳ میلیون بشکه در روز است. وی درزمینه وضع صدور نفت از ترمینالهای جنوب کشور گفت: همانطور که بارها گفته شده درتمام مدت جنگ حتی برای یکروز هم صادرات نفتی ما وقفه نداشته و اکنون نیز کلیه تأسیسات صدور نفت ما سالم و مشغول بارگیری می‌باشند.

احداث ۲ باب مدرسه در دو روستای قزوین

قزوین: عملیات احداث ۲ باب مدرسه ۳ و ۲ کلاسه در روستاهای دستجرد علیا و شیداصفهان از توابع شهرستان قزوین بپایان رسید و مورد بهره‌برداری قرار گرفت این دو طرح با هزینه‌ای معادل ٤ میلیون و ٦١٤ هزار ریال توسط گروه نوسازی و توسعه و تجهیز مدارس به اجرا درآمده است.

نرخ خرید و فروش ارز به ریال

۱۳۶۱/۹/۲۱

نام ارز	رسمی خرید بریال	رسمی فروش بریال	غیررسمی خرید بریال	غیررسمی فروش بریال	مخصوص فروش بمسافرین
یک دلار کانادا	٦٨/١٠	٦٩/٢٤	٧٦/١٥	٧٦/٦٥	٩٤/٢٠
یک دلاراسترالیا	٨١/١٩	٨٢/٣٤	٨٩/٢٥	٩١/١٠	١١١/٩٠
یک لیره انگلیس	١٣٧/١٥	١٣٨/٧٥	١٤٩/٦٥	١٥٢/٦٥	١٨٧/٥٠
یک مارک‌آلمان‌غربی	٣٤/٣٥	٣٤/٩١	٣٧/٧٠	٣٨/٥٠	٤٧/٣٠
یک فرانک سویس	٤٠/٣٩	٤٠/٩٩	٤٤/٤٠	٤٥/٢٠	٥٥/٥٥
یک فرانک فرانسه	١٢/٠٩	١٢/٣٣	١٣/٣٠	١٣/٦٥	١٦/٧٥
یکصدفرانک بلژیک	١٧٤/٦٠	١٧٨/١٢	١٩٢/٠٥	١٩٧/٠٥	٢٤٢/١٠
یکصدلیرایتالیا	٥/٩٣	٦/٠٥	٦/٥٠	٦/٧٠	٨/٢٥
یک فلورن هلند	٣١/١٩	٣١/٧٠	٣٤/٣٥	٣٥/١٥	٤٣/٢٠
یک کرون سوئد	١١/٣٦	١١/٦٠	١٢/٦٠	١٢/٩٥	١٦/٩٠
یک کرون نروژ	١١/٩٥	١٢/١٦	١٣/٣٥	١٣/٥٠	١٦/٥٥
یک کرون دانمارک	٩/٧٥	٩/٩٣	١٠/٧٠	١١/٠٥	١٣/٦٠
یک شیلینگ اتریش	٤/٨٩	٤/٩٧	٥/٤٥	٥/٥٥	٦/٨٠
یکصدین ژاپن	٣٤/٥٣	٣٤/٩١	٣٧/٨٠	٣٨/٦٠	٤٦/٤٥
یک روپیه هندوستان	٨/٩٠	٩/١٠	٩/٨٠	١٠/٠٠	١٢/٣٠
یک دینارکویت	٢٩٤/٤٠	٢٩٧/٤٠	٣٢٢/١٥	٣٢٧/١٥	٤٠١/٩٠
یک دینارِبحرین	٢٢٨/٥٠	٢٣٤/٥٠	٢٥١/٩٥	٢٥٧/٩٥	٣١٦/٩٠
یک ریال سعودی	٢٥/١٥	٢٥/٥٠	٢٧/٦٥	٢٨/٠٥	٣٤/٥٠
یک درهم امارات متحده عربی	٢٣/١٠	٢٤/٠٠	٢٥/٩٠	٢٦/٤٠	٣٢/٤٥
یک روپیه پاکستان	٧/٢٠	٧/٤٠	٧/٩٥	٨/١٥	١٠/٠٠
یک دلارهنگ‌کنگ	١٣/٨٠	١٤/٠٠	١٥/٠٥	١٥/٤٠	١٨/٩٥
یک دلارآمریکا	٨٤/٥٥	٨٥/٠٠	٩٢/٠٥	٩٣/٦٠	١١٥/٠٠

تسهیلات جدید جهت صادرکنندگان فرش تشریح شد

مدیر عامل شرکت فرش ایران دیروز دریک مصاحبه مطبوعاتی و رادیو تلویزیونی شرکت کرد و به تشریح اهم اقدامات و فعالیتهای این شرکت درامر بافت فرش، صادرات و فروش آن پرداخت وی ابتدا با اشاره به مرغوبیت و کیفیت فرش ایران گفت: فرش ایران علاوه براشتغالی که برای ۱۸ درصد مردم فراهم آورده باعث کمک به کشاورزانی که از درآمد کمتری برخوردار هستند شده است از سوئی دیگر بعد از نفت این کالا میتواند نقش مهمی درامر صادرات ماداشته باشد و دراین رابط اطاق بازرگانی توانسته است تسهیلاتی درامر صادرات فراهم آورد که آن عبارت است از افزایش نرخ ترجیهی بمیزان ۳۰ درصد باارز قبل از صادرات همچنین ۲۵ درصد تخفیف هنگام قیمت‌گذاری با هفت ماه مهلت در گمرکات که این موضوع میتواند نقش بیشتری در امر صادرات فرش داشته باشد وی افزود در حال حاضر فرش ایران بارقبای دیگری مانند هند، پاکستان، مصرودیگر کشورها در اروپاروبرواست که فرش خود را با یک سوم قیمت فرش ایران میفروشند و ما باید سعی کنیم از نظر کیفیت و مرغوبیت ورنگ اقدامات بیشتری کرده تا بتوانیم مانند گذشته به صادرات خود ادامه دهیم مدیر عامل شرکت فرش درمورد فروش و تعداد کارگاهها گفت این شرکت درامرفرش ٤٧ سال سابقه دارد و سعی دارد تا از بهترین پشم و رنگ طبیعی استفاده کند چنانکه این شرکت در ۳۸ شهرستان شعبه و در ٦٠٠ روستا فعالیت دارد و هم اکنون این شرکت ١٦ هزارقالیباف دارد که در ۹۵۰۰ دستگاه قالی بافی به کار اشتغال دارند وی افزود از جمله اقدامات شرکت فرش سهیم کردن قالی بافان در سود حاصل از فروش فرش است. بدین ترتیب که قیمت روز آنرا درنظر گرفته و پس از کسر ۱۲ درصد آنرا ازبافنده خریداری میکند.

از طرفی دیگر این شرکت درامر توسعه قالیبافی به نهادها و ارگانها ازلحاظ نقشه ومواد کمک کرده است وی سپس به حراج فرشهای دولتی اشاره کرد و گفت شرکت فرش قبلا دردومرحله جمعاً ٤١٠ میلیون ریال فرش دولتی از طریق حراج بفروش رسانده است که به حساب ۱۰۰ امام جهت خانه سازی واریز شده است و درسومین مرحله تا این تاریخ ازفروش ۲۰۷٦ تخته فرش حدود ۲۸۰ میلیون ریال فرش فروخته شده است همچنین ٥٤ تخته فرش نفیس که ۳۰۰ میلیون ریال ارزش داشته است به موزه فرش تحویل شده است. وی درپایان درمورد میزان فروش فرش طی سال گذشته به کارمندان دولت گفت: شرکت فرش برای فروش فرش به کارمندان تسهیلاتی درنظر گرفته است.

باین ترتیب کارمندان تا ٦٠ هزارتومان یکسوم آنرا نقداً پرداخت کرده و بقیه را با ده درصد ٣٦ ماهه پرداخت خواهند کرد.

وی افزود: شرکت فرش طی سال گذشته جمعاً ۱۷۳۰ میلیون ریال فرش فروخته است که ۱۲۰۰ میلیون ریال آن به کارمندان دولت بوده است.

تولید روزانه ۳۵۰۰ عدد لیوان در شیشه‌سازی اصفهانک

بگزارش واحد مرکزی خبر از اصفهان -کارگاه شیشه‌سازی اصفهانک وابسته به اداره کشاورزی اصفهان قادر است با یک شیفت کار روزانه ۳۵۰۰ عدد لیوان تولید کند. کارگاه شیشه‌سازی اصفهانک که یکی از کارگاههای شرکت تعاونی تولید روستائی اصفهانک است در سال ٥٤ با تولید وسائل تزئینی شروع بکار کرد و از سال ٥٦ تا مهر ماه سال ٦٠ بحالت تعطیل درآمده بود بکمک و تلاش کارکنان متعهد این کارگاه و با تغییراتی که در کوره شیشه‌پزی آن داده شد و همچنین با توجه به نیاز داخلی به تولیدات این کارگاه تولیدات خود را تغییر داده و هم‌اکنون قادر است روزانه ۱۵۰۰ عدد لیوان و ۹۵۰ عدد بانکه کوچک و بزرگ تولید کند

این کارگاه با ۱۸ نفر کارگر بصورت یک شیفت فعلاً مشغول فعالیت است و مواد اولیه خود را از خرده شیشه‌های نوشابه سازیها و بیمارستانها تامین میکند.

یک واحد تولید آجر درمنطقه تاکستان احداث شد

بگزارش واحد مرکزی خبر از زنجان بمنظور گسترش وتوسعه صنایع تولیدی درکشور اداره کل صنایع استان زنجان برای بهره‌برداری از یک واحد تولیدی آجر درمنطقه شال ازتوابع شهرستان تاکستان پروانه تاسیس صادر کرد، سرمایه این واحد تولیدی ۳۷ میلیون و٤٥٨ هزارریال بوده وسالانه ۱۳میلیون و ۵۰۰ هزار قالب آجر تولید میکند که باآغاز بهره‌برداری ازآن ٦٨ نفر مشغول کارشدند.

اختصاص کوپن ۱۱۸ و ۱۸ به سهمیه قند و شکر آذرماه

بگزارش خبرگزاری جمهوری اسلامی کمیته توزیع کالاهای اساسی ستاد بسیج اقتصادی کشور مستقر دروزارت بازرگانی اعلام کرد کوپن شماره ۱۱۸ شهری و ۱۸ روستائی جهت دریافت سهمیه آذرماه قند و شکر در نظر گرفته شده است لذا از کلیه هموطنان عزیز ساکن در شهرها و روستاها درخواست میشود ضمن مراجعه تدریجی به عاملین فروش سهمیه خود را بر اساس هر نفر ۱۲۰۰ گرم قند و یا شکر یا از مجموع هر دو بهر نسبتی که مایل باشند دریافت کنند ضمنا اعتبار کوپنهای مذکور تا پایان اسفند ماه جاری بوده وعاملین توزیع نیز تا ۲۰ فروردین ماهسال آینده فرصت خواهند داشت که کوپنهای مذکور را در تهران به شعب بانک صادرات و در شهرستان به بانک استان تحویل دهند.

توزیع کود فسفات بین کشاورزان اردبیل

بگزارش واحد مرکزی خبر توسط کمیته کشاورزی جهاد سازندگی اردبیل طی آبانماه سالجاری مقدار ۵۲ هزار کیلوگرم کود فسفات اوره بین کشاورزان این استان توزیع شده است همچنین در این مدت ۷ دستگاه تراکتور و خرمنکوب به زارعین واجد شرائط در منطقه اردبیل واگذار شده است.

شماره تلفنهای اطلاعات روزنامه جمهوری اسلامی
۱۸- ۳۰۶۱۱۱

بسمه تعالی
قابل توجه سازمانها و شرکتهای مواد غذائی
دو دستگاه شورولت‌وانت‌و یک دستگاه کامیون ایسوزو مجهز به سردخانه زاگرس قابل تنظیم به ۳۰ درجه زیر صفر و بالای صفر برای فروش موجود است ضمنا لوازم موتور وانت شورولت موجود استکه مستقیما به مصرف کننده فروخته میشود متقاضیان با تلفنهای ٤-٩٤١٥٥٢ تماس حاصل نمایند آدرس - جاده مخصوص کرج - کیلومتر ٦ شرکت اتوآزادی

آگهی مناقصه شماره ۱۹
فرماندهی لجستیکی هوائی ۱۲ قلم ادوات موزیک مورد نیاز خود را از طریق مناقصه خریداری مینماید. داوطلبان میتوانند با مراجعه به معاونت خرید فرماندهی لجستیکی هوائی واقع در خیابان پیروزی ودریافت برگ شرایط ومشخصات، پیشنهاد خود را تا ساعت ۰۸۳۰ مورخ ۱۳٦۱/۱۰/۷ به آجودانی فرماندهی لجستیکی هوائی تسلیم نمایند.
فرماندهی لجستیکی هوائی

تعاونیهای کارچگونه میتوانندموفق باشند؟

سرویس کارگری

در اصل چهل وسوم قانون اساسی آنجا که صحبت از تامین استقلال اقتصادی جامعه وریشه‌کن کردن فقر ومحرومیت وبرآوردن نیازهای انسان در جریان رشد میشود آمده است: «تامین شرایط وامکانات کار برای همه به منظور رسیدن به اشتغال کامل وقرار دادن وسائل کار در اختیار همهٔ کسانیکه قادر بکارند ولی وسائل کار ندارند در شکل تعاونی.»

کار در شکل تعاونی روش نوینی است که میتواند در تغییر نظام روز مزدی به کارمزدی نقش عمده‌ای را ایفا نماید.

تغییر نظام روز مزدی به کار مزدی از ویژگیهائی برخوردار است که از آن جمله میتوان افزایش کارائی ومهارت کارگران، بوجود آمدن زمینهٔ لازم برای رشد وشکوفائی استعدادها، ایجاد انگیزه کاری وسهیم نمودن واقعی کارگران در حاصل کارشان واز همه مهمتر برقراری عدالت کار متناسب با اهداف مقدس اسلام را نام برد.

اما اینکه چگونه میتوان از روز مزدی به کارمزدی رسید اصل ٤٣ قانون اساسی روش تعاونی کار را بعنوان یکی از راههای رسیدن به این مقصود پیش روی ما میگذارد. همچنین با توجه به اصل سوم قانون اساسی که دولت را مؤظف به ایجاد محیط مساعد برای رشد فضائل اخلاقی براساس ایمان وتقوی ومبارزه با کلیه مظاهر فساد و تباهی می‌کند، تعاونیهای کار با ایجاد روح تعاون و همیاری در بین اعضا و حذف حالت بی‌تفاوتی و احیاناً رخوت و سهل‌انگاری در صورت دارا بودن ضابطه‌ای عادلانه و برخوردار از محیط مساعد اخلاقی می‌توانند حذف استثمار و آرامش و اطمینان محیط کار و مسئولیت و وظیفه‌شناسی را نوید دهند. لکن همانطور که عنوان شد موفقیت تعاونیهای کار در گرو ضابطه‌ای عادلانه به معنای مقدار کار و مبلغ قرارداد مناسب و عادلانه با گروههای تعاونی می‌باشد. اولویت دادن به مسائل معنوی و عقیدتی برادران کارگر نیز از مهمترین و اساسی‌ترین ضامن پیشبرد و توفیق تعاونیهای کار می‌باشد.

گذری بر کارگاه پرندک

کارگاه ساختمان‌سازی پرندک کارگاهی است که تجربهٔ یکسالهٔ تعاونیهای کار را پشت سر گذارده است. این کارگاه که قبل از انقلاب اسلامی توسط سهامداران وابسته به دربار با ترکیبی از بلاندبرادرز آمریکا و شرکت گسترش مسکن، و با پرسنل آمریکائی و کرمای کار خود را آغاز کرده بود، پس از انقلاب علیرغم عدم تعیین تکلیف مالکیت آن تحت پوشش سازمان برنامه و بودجه و با گماردن مدیریت دولتی کار خود را دنبال کرد.

برادران کارگر که همواره بعنوان پشتیبانان همیشگی اسلام و جمهوری اسلامی عمل کرده و می‌کنند در آن برههٔ زمانی نیزبا کوشش و تلاش همه جانبه بخوبی توانستند جایگزین تکنیسینها و متخصصین خارجی شده و با کسب مهارتها و کارآئی لازم کار را بنحو مطلوبی اداره نمایند. لکن ماهیت لیبرالیستی مدیریت منتخب دولت موقت در این کارگاه مسائل و مشکلات کارگری را بیش از پیش تشدید کرده و کارگاه را بعنوان مأمنی برای ضدانقلاب و قاچاقچیان مواد مخدر درآورد تا جائیکه در مهرماه سال گذشته مدیریت جدید دولتی برای سامان دادن به وضع کارگاه چاره‌ای جز این ندید که کارگاه را موقتاً تعطیل نماید.

بهرحال کارگاه پس از یکماه تعطیل برای بار دیگر کار خود را آغاز کرده لکن نه براساس گذشته بلکه براساس طرح جدید و برطبق اساسنامهٔ جدیدی بشیوهٔ تعاونیهای کار.

در وهلهٔ اول ۱۲گروه تعاونی کار در انواع فعالیتهای ساختمانی اعم از سفت‌کاری، نازک‌کاری، برق و تأسیسات تشکیل گردید.

نحوهٔ فعالیت این گروهها که افراد آن توسط خود گروهها انتخاب میشوند بدین ترتیب بود که یکنفر بعنوان سرپرست براساس ضوابط اساس نامه تعیین و ازشرکت کار محولهٔ آن گروه رامشخص میکند. پس از انجام کار و تعیین میزان صورت وضعیت و بعد از پرداخت دستمزد کارگران گروه، قرار بر این شد که درآمد اضافی بعنوان سود گروه تعاونی به نسبت حقوقی آنها بین افراد تقسیم شود که البته حقوق و نحوه تقسیم درآمد نیز براساس توافق اعضای تعاونی و به نسبت کار آنان تعیین میگردد.

کارنامهٔ یکسال تعاونی کار در پرندک

اکنون یکسال از اجرای طرح تعاونی در کارگاه پرندک میگذرد. در حال حاضر تعداد گروههای تعاونی که در آغاز طرح ۱۲ گروه بود به ۳۸ گروه تعاونی با پرسنل حدود ۷۰۰ نفر افزایش یافته است.

مدیر دولتی شرکت گسترش بلانت در زمینه پیشرفتهائی که پس از یکسال فعالیت گروههای تعاونی کار در کارگاه پرندک حاصل شده است میگوید: در این مدتی که تعاونیهای کار فعالیت خودشان را آغاز کرده‌اند راندمان کارها از افزایش قابل توجهی برخوردار شده است. بعنوان مثال اگر گروه آرماتوربندی با ۷۰ نفر قبل از تشکیل تعاونی ٦٥ تن حجم کاری داشت اکنون یک گروه تعاونی ۳۹ نفره آرماتوربند از حجمی معادل ۱۳۲ تن برخوردار است، و یا اگر یک گروه بتن ریز در نظام روز صرفی با ۱۸ نفر ۱۵۰۰ متر مربع بتن ریزی میکرده‌اند اکنون در یک گروه ١٦ نفری تعاونی بتن ریز، ۳۳٤۰ متر بتن ریزی می‌کنند. از نظر میزان صورت وضعیت نیز افزایش چشمگیری مشاهده میگردد بطوریکه صورت وضعیت ٤ میلیون تومانی قبل از تشکیل تعاونی پس از اجرای این طرح به ۱۳ میلیون تومان افزایش یافته است.

تعاونیهای کار از دیدگاه کارگران

در فرصتی که برای بازدید از این کارگاه بدستمان آمد موفق شدیم که با تنی چند از کارگران در گروههای مختلف تعاونی به گفتگو نشسته و نظرات آنان را پیرامون تعاونیهای کار و کلا تغییر نظام روز مزدی به تعاونی جویا شدیم.

آنچه که در گفتگو با کارگران با کمال تعجب و تاسف کاملا مشهود بود نارضایتی کارگران در بعضی از گروههای تعاونی و یا بعضا بی‌تفاوتی کارگران نسبت به تعاونی شدن کار بود. یکی از کارگران عضو گروه تعاونی قالب بند ضمن اظهار نارضایتی از این طرح میگفت: طرح تعاونی کار تنها اثری که داشته کار فوق‌العاده بیشتر و بدون در آمد بیشتر از زمان گذشته است.

یعنی اگر در گذشته ۳۰۰۰ متر مربع قالب بندی میکردیم حالا باید دو برابر و گاهی بیشتر از زمان گذشته و تا ۷۰۰۰ متر مربع قالب ببندیم تا سودی برابر با زمان روز مزدی گذشته بدست بیاوریم.

● ● ●

کارگران عموما از عدم امکانات رفاهی گله میکردند. یکی از کارگران که انگشتان پایش از پوتین نمائی چرب و پاره نمودی تاثر انگیز داشت ضمن نشان دادن دستهای بریده و قاقی «دستکش و شلوار پاره‌اش میگفت: آقا این وضع ماست که می‌بینید، این کار سخت و سنگین و اینهم وضعیت کارکردن ماست. مسأله دیگر در این کارگاه نبودن یک تعاونی مصرف کارگری است. یکی دیگر از کارگران که از کمبود مواد مصرفی و تهیه گران کالاهای اساسی خود گله میکرد به افتاده بودن اینجا و عدم دسترسی کارگران به تهیه کالاهای مورد نیازشان به قیمت رسمی سوء استفاده کرده و اجناس مورد لزوم ما را به چندین برابر قیمت دولتی بفروش می‌رساند. بعنوان مثال ما از این فروشگاه کره را به پنج برابر قیمت اصلی آن خریداری می‌نمائیم.

گروههای سازنده جایگزین پیمانکاریها

حال با توجه به اظهار نظرات کارگران قبل از آنکه نظرات سرپرست این کارگاه را جویا شده و بعلل پاره‌ای از نارضایتی کارگران دست یابیم به قسمتی از سخنان مدیر دولتی شرکت گسترش بلانت که در مصاحبه با خبرنگار ما ایراد شده است مروری می‌کنیم. وی میگوید: در حال حاضر وزارت کشور با بررسیهائی که انجام داده است درصدد است که مشابه تعاونیهای کار پرندک را در طرحهای عمرانی اشاعه دهد. همچنین سازمان برنامه و بودجه نیز با توجه به تجربه یکساله تعاونیهای پرندک در نظر دارد که طرح نظام کلی ساخت کشور که در حال تدوین و تقدیم به هیأت دولت است را براین اساس قرار دهد که تعاونیهای کار را جایگزین شرکتهای پیمانکاری کند، بدین ترتیب که شرکتهای پیمانکاری نه بصورت بزرگ و نه بصورت جزء دیگر نبوده بلکه جای آنرا شرکتهای سازنده متشکل از گروههای تعاونیهای کار براساس تخصصهای مختلف خواهند گرفت.

بدهی شرکت و بروکراسی دو علت بروز مشکلات

با توجه به اظهارات مدیر شرکت بلانت میتوان به نکته‌ای فروشگاهی که بنا به گفته سرپرست کارگاه از سه سال پیش از طرف بخش خصوصی در این کارگاه دایر شده است اشاره کرده و میگفت: صاحب این فروشگاه با آگاهی نسبت به دور دست یافت که شاید قسمتی از نارضایتی کارگران پرندک از آن ناشی شود

همانطور که در مقدمه این گزارش آمد یکی از عوامل موفقیتهای روش تعاونیهای کار را باید در مقدار کار و مبلغ قرارداد مناسب و عادلانه دانست. لذا باید انتظار داشت که مبلغ قرار داد کارگاه با گروههای تعاونی اگر نه یکسان با نرخ پیمانکاران بزرگ حداقل مبلغی نزدیک به مبلغ قرار داد پیمانکاران دولتی گذشته باشد.

سرپرست کارگاه پرندک در این زمینه چنین میگوید: از آنجا که این کارگاه مبلغ قابل توجهی به بانکها بدهی دارد لذا از نظر مالی در فشار بسیار قرار داریم. باید گفت که در حال حاضر از هر ۱۰ تومانی که ما کار می‌کنیم ۵۳ ریال آن بعنوان بدهی از دست ما خارج میگردد و ما با همه مسائل این کارگاه باید با ٤٧ ریال باقیمانده بسازیم. وی میافزاید: حقیقت تلخی که باید عنوان کرد این است که ما باید حتی حقوق تیرماه کارگران را در آبانماه پرداخت نمائیم.

سرپرست کارگاه در پاسخ مشکلات کارگران در زمینه کمبود کفش و دستکش و دیگر وسائل میگوید: ما در حال حاضر درخواست دستکش را یکجا برای دو ماه ارسال کرده‌ایم لکن بدلیل مشکلات اداری و بروکراسی این مسأله به تعویق می‌افتد: الان ٤٠ روز است که سفارش دستکش داده‌ایم لکن بدلیل مشکل حسابرسی که از طریق سازمان برنامه و بودجه صورت میگیرد باعث بدقولی ما میشود

در مورد لباس کار و کفش نیز پس از ۷ ماه درخواست کفش

بقیه در صفحه۱۱

● کار در شکل تعاونی روش نوینی است که میتواند در تغییر نظام روزمزدی به کارمزدی نقش عمده‌ای را ایفا نماید.

● تعاونیهای کار با ایجاد روح تعاون وهمیاری در بین اعضاء وحذف حالت بی‌تفاوتی در صورت دارا بودن ضابطه‌ای عادلانه وبرخوردار از محیط مساعد اخلاقی می‌توانند حذف استثمار وآرامش واطمینان محیط کار ووظیفه‌شناسی را نوید دهند.

● اولویت دادن به مسائل معنوی وعقیدتی برادران کارگر از مهمترین واساسی‌ترین ضامن پیشبرد وتوفیق تعاونیهای کار می‌باشد.

آگهی استخدام ۱۷۹٦ م- الف
شرکت سهامی سیمان سپاهان واقع در ٤٥ کیلومتری جاده اصفهان، شهرکرد نیاز به دونفر باطربساز درجه یک ماشین آلات راهسازی و خودروهای سبک و سنگین با مشخصات ذیل دارد.
۱)- مؤمن و متعهد به اصول و مبانی جمهوری اسلامی ایران
۲)- حداقل سواد: ششم ابتدائی
۳)- حداکثر سن: چهل سال
داوطلبان واجد شرایط استخدام میبایستی حداکثر تا تاریخ ٦١/٩/٢٤ درخواست خود را با ذکر مشخصات و سوابق کار و آدرس دقیق محل سکونت و شماره تلفن به آدرس اصفهان صندوق پستی ۵۱۷ ارسال دارند.

اطلاعیه ثبت نام اولیه دانشگاه شیراز
بدینوسیله باطلاع دانشجویان سالهای مختلف کلیه رشته‌های علوم انسانی دانشکده ادبیات و علوم این دانشگاه میرساند جهت ثبت نام اولیه از روز یکشنبه ٦١/٩/٢١ تا پایان وقت اداری روز پنجشنبه ٦١/٩/٢٥ همراه با در دست داشتن یکعدد پوشه و مدارک زیر:
اصل شناسنامه عکسدار
۸قطعه عکس جدید ۳×٤
دو برگ فتوکپی از تمام صفحات شناسنامه
شخصاً به اداره آموزشی دانشکده ادبیات و علوم مراجعه نمایند ضمناً جهت ثبت نام تسویه حساب از کلیه واحدهای دانشگاه ضروری است. ضمناً دانشجویان رشته زبان انگلیسی دانشکده جهرم جهت ثبت نام اولیه به دانشکده ادبیات و علوم مراجعه نمایند. لازم بتذکر است حضورشخص دانشجو در مهلت تعیین شده برای ثبت نام الزامی است. دانشجویانی که به دلایل موجه قادر به مراجعه نیستند موظفند در اولین فرصت ممکن همراه با دردست داشتن مدارک لازم دال بر توجیح عدم حضور به اداره خدمات آموزشی و مدارک تحصیلی این دانشگاه مراجعه نمایند.
اداره خدمات آموزشی و مدارک تحصیلی دانشگاه شیراز

بسمه تعالی
شرکت ملی فولاد ایران
آگهی مناقصه ٦١/٢٥
ذوب آهن اصفهان وابسته بشرکت ملی فولاد ایران ٣٤ (سی وچهار) قلم سیم بکسل مورد نیاز خود را طبق لیست مشخصات از طریق مناقصه عمومی خریداری مینماید، داوطلبین شرکت در مناقصه میتوانند برای دریافت مشخصات واسناد مناقصه به اداره مناقصه‌های تدارکات ذوب‌آهن اصفهان واقع در ٤٥ کیلومتری جاده اصفهان- شهر کرد (درب اصلی) ویا بنمایندگی تدارکات ذوب‌آهن اصفهان واقع در تهران میدان ولیعصر- روبروی سینما امپایر شرکت ملی فولاد ایران- طبقه اول برج جنوبی آقای احمدی مراجعه نمایند، پیشنهاد دهندگان بایستی پیشنهادات خود را پس از مهر و امضاء حداکثر تا ساعت ۹ صبح روز ٦١/١١/١٦ در دوپاکت لاک ومهر شده: پاکت الف شامل رسید پرداخت وجه نقد بحسابجاری ۹۱۲۳ بانکملی ایران- شعبه ذوب آهن یا ضمانتنامه بانکی معادل مبلغ ۳۷۵۰۰۰۰ (سه میلیون وهفتصد وپنجاه هزار) ریال، اسناد مناقصه مهر و امضاء شده و مشخصات کامل کالا بایستی توسط کارخانه سازنده تائید و امضاء شود. پاکت ب فقط شامل قیمت پیشنهادی بر اساس فوب وسی اندااف یکی از بنادر ایران با ذکر مدت تحویل، محل تحویل وشرایط پرداخت (اعتبار تائید نشده- غیر قابل برگشت) وسایر شرایط، بدبیرخانه تدارکات ذوب آهن اصفهان واقع در درب اصلی تسلیم نمایند، پیشنهادات واصله در ساعت ۹½ صبح همانروز بترتیب زیر در اداره مناقصه‌های تدارکات ذوب آهن اصفهان باز وقرائت خواهد شد، نخست پاکت الف باز ودر صورت کامل بودن مدارک وتائید مشخصات توسط کارشناسان مربوطه پاکت ب- باز وقرائت خواهد شد، پیشنهاد دهندگان میتوانند برای تمام یا قسمتی از اقلام مورد مناقصه پیشنهاد دهند در اینصورت ضمانتنامه معادل ۵٪ مبلغ پیشنهادی خواهدبود حضور پیشنهاددهندگان یا نمایندگان آنها در جلسه مناقصه آزاد وسایر شرایط در اسناد مربوطه مندرج میباشد، ضمناً به پیشنهادات مبهم و ناقص ومشروط ترتیب اثر داده نخواهد شد و همچنین شرکت کنندگان در مناقصه موظفند کاتالوگ ومدارک فنی کارخانه سازنده را در روز مناقصه ارائه دهند.
۱۷۹۳م-

درس تلخ جنگل

۵

*** جنگل دوباره زنده می‌شود.**

عقب‌نشینی گام بگام میرزا و یارانش بار دیگر آنانرا به جنگلهای فومنات یعنی جائی که از آن عقب‌نشینی شروع کرده بودند، کشاند این واقعه پس از امضای قرارداد ننگین ۱۹۱۹ اتفاق افتاد و بالطبع شرایط سیاسی اقتضا و لازم می‌نمود که نیروئی در جنگل برضد نیروهای دولتی که این زمان حضور خواستههای انگلستان در میان آنان آشکار بود برخیزد. در این شرایط فرمانده‌ی روسی نیروهای دولتی باارسال نامه‌ای کوشید با وعده و وعید و تملق گوئی میرزا را از راهی که در پیش گرفته بازدارد، اما میرزا در جواب وی چنین نگاشت:

«دیرآمدی ای نگار سرمست! از صدرتا ذیل مرقومه ۲۱ شهر جاری (ذی‌حجه الحرام) رابادیده دقت نگریستم، بنده به کلمات عقل فریبانه اعضاء و اتباع این دولت (وثوق‌الدوله) که منفور این ملتاند فریفته نخواهم شد...

مرا تهدید و تطمیع از وصول به مقصود و معشوقم باز نخواهد داشت... وظیفه ملت است که برای خلاصی وطنش قیام کند اما کابینه حاضر می‌گوید من محض استفاده شخصی باید مملکت را در بازار لندن به دشمن بخس بفروشم. در قانون اسلام مدون است که کفار وقتی به ممالک اسلامی مسلط شوند، مسلمین باید به مدافعه برخیزند... بنده و همراهانم- شما و پیروانت در دو خط مخالف میرویم باید دید عقلاء عالم به جسد کشته ما می‌خندند و یا به فاتحیت شما تحسین می‌کنند...»

میرزا و یارانش در جنگل بحالت جنگ و گریز بودند تا آنکه وثوق‌الدوله از کار برکنار و دولت بعدی برسر کار آمد. در اواخر سال ۱۲۹۸ مشیرالدوله نخستوزیر شد و کوشید تا ننگ بزرگی که با اقدامات وثوق‌الدوله متوجه دولت شده بود، تخفیف دهد و اینچنین نیروهای جنگلی تا حدی از تعرض قوای دولتی ایمن شدند و نهضت جنگل از آن تضییقات که بدان گرفتار بود، بیرون آمد و کار جنگل رواجی دوباره یافت. سلاحها و تجهیزاتی که بهنگام عقب‌نشینی‌های مکرر توسط میرزا ویارانش در نقاط مختلف جنگل و در غارهای دور از دست پنهان شده بود، جنگلی‌های متفرق یا به زندگی عادی برگشته را دوباره مسلح ساخت و اینچنین نیروهای مردمی بسیج شدند. در این هنگام سه انگیزه‌ی اصلی مردم را برای پیوستن به نهضت جنگل و مبارزه ترغیب می‌نمود:

۱- حضور نیروهای انگلستان در گیلان و دیگر نقاط ایران

۲- قرارداد ۱۹۱۹ و اصرار مردم بر لغو آن

۳- مبارزاتی که درتهران بین مدرس و سیاستمداران هواخواه انگلستان در کار بود و نهضت جنگل و دیگر حرکتهای مردمی در سراسر ایران کفه را بنفع مدرس و یارانش سنگین می‌ساخت.

در شرایطی که میرزا سرگرم بسیج دوباره‌ی نهضت برای تحقق اهداف دیرین خویش بود ونهضت جنگل روبه اوجی دوباره میرفت، نامه‌ای از کمیته لنکران- در شوروی- به وی رسید که در آن از طرف دولت ومردم شوروی وعده‌های بسیار در کمک به نهضت جنگل ذکر شده بود اما از آنجا که جنگلی‌ها(وایرانیان) در آن زمان از وضعیت داخلی کشورشمالی خویش مطلع نبودند ونیزازآنجا که میرزا پیش بینی می‌کرد ارتش سرخ شوروی ممکن است به گیلان بیاید، تصمیم گرفت خود به لنکران رفته واز نزدیک این مسئله را بررسی و از آن وعده سر در آورد، اما در نیمه‌ی راه بامشکلاتی برخورد کرد که بناچار بازگشت همچنین در آنهنگام که ورود نیروهای ارتش سرخ را قریب الوقوع می‌دید، نمایندگانی را فرستاد تاعلت راجویا شوند، اما پیش از آنکه این نمایندگان به آستارا برسند، نیروهای ارتش سرخ به بندرانزلی وارد شدند.

ادامه‌دارد

چگونه متخصصین ایرانی خارج از کشور را جذب نمائیم؟

جمهوری اسلامی ایران تاکنون ثابت کرده که قدرت جاذبه‌اش آنچنان قویست که دشمنان حیران مانده‌اند و روز بروز مردم بیشتری چه در داخل و چه در خارج جذب انقلاب می‌شوند. انقلاب اسلامی ایران برعکس انقلابهای دیگر جهان همواره با گذشت و بخششهای اسلامی خود سعی نموده افرادی که در رژیم منحوس پهلوی به انحراف کشیده شده‌اند را نجات داده و آنها را در مسیر الی‌ا... قرار دهد. البته واضح و روشن است که کسانیکه در حق این ملت مسلمان و بزرگوار جنایت و خیانت روا داشته‌اند از این مسئله مستثنی میباشند.

براساس همین اصل جاذبه انقلاب است که همواره مسئولان کشور اعلام کرده‌اند اشخاصی که در گذشته خلافهای جزئی داشته‌اند چنانچه بخواهند از این به بعد به انقلاب و مردم صادقانه خدمت نمایند میتوانند به آغوش جمهوری اسلامی برگردند و از آنها استقبال خواهیم کرد. در همین رابطه است که مسئله بازگشت متخصصین و دیگر اقشار ایرانی مقیم خارج مطرح میشود و مسئولین اظهار میدارند که آنها در هر زمانی که بخواهند میتوانند به کشورشان برگشته و در این نظام مقدس به خدمت ملت بزرگوار ایران درآیند. تا آنجائی که ما نیز تحقیق کرده‌ایم اکثر متخصصین و غیره آمادهٔ بازگشت به کشور هستند و حاضرند تحت شرایطی به ملتشان خدمت نمایند، اما بهرحال در انجام این مسئله اشکالاتی وجود دارد که ذیلاً به بعضی از آنها اشاره می‌کنیم.

● تقسیم بندی متخصصین

اولاً ذکر این نکته ضروری است که متخصصین ایرانی مقیم خارج را مانند دیگر اقشار مردم میتوان به چند دسته تقسیم کرد. یک دسته از آنها کسانی هستند که به علت داشتن فرهنگ طاغوتی و یا غربزدگی و شرقزدگی نمی‌توانند خودشان رابا انقلاب اسلامی تطبیق دهند و اصلا اعتقادی به ارزشهای اسلامی ندارند که طبیعی است که جمهوری اسلامی ایران نمی‌تواند خواسته‌های نامشروع آنها را برآورده سازد و نباید چنین کند.

دسته دیگر افرادی هستند که تحت تاثیر تبلیغات کادب رسانه‌های گروهی امپریالیستی و صهیونیستی و دیگر دشمنان انقلاب اسلامی قرار گرفته‌اند و نسبت به جمهوری اسلامی دچار شک و تردید هستند و فکر می‌کنند که چنانچه به ایران برگردند کاری نخواهد داشت و متروی میشوند و بالاخره گروه سوم کسانی هستند که بیشتر خواهان مسائل رفاهی هستند و چنانچه امکاناتی در این زمینه برای آنها بوجود آید حاضرند به جمهوری اسلامی و مردم خدمت نمایند.

● طرحی برای جذب نیروها

صرف نظر از دسته اول چنانچه یک برنامه ریزی درستی صورت گیرد خواهیم توانست بقیه متخصصین ایرانی مقیم خارج را جذب کشور نمائیم. مثلا میتوان هیئتهائی به کشورهائی که متخصصین و دیگر افراد ایرانی در آنجا سکونت دارند اعزام نمود و این هیئتها موظف باشند که سیاست جمهوری اسلامی ایران مبنی بر حمایت از متخصصین ایرانی را به آنها اعلام نموده و تاکید نمایند که تبلیغات دشمنان انقلاب اسلامی دروغ است و چنانچه آنها بخواهند به کشورشان برگردند، جمهوری اسلامی ایران ضمن استقبال گرم، آنها را مورد حمایت خود قرار می‌دهد و میتوانند مانند دیگر اقشار ملت در سازندگی این کشور سهیم گردند، برای انجام چنین کاری ابتدا باید هر یک از ارگانها و نهادهای انقلابی آماری از احتیاجات خود را از نظر متخصصین در رشته‌های مختلف تهیه نموده و آنرا به هیئتی که مسئول بررسی وضع متخصصین ایرانی خارج از کشور است بدهند تا آنها بتوانند خیلی سریعتر افراد مورد نیاز را جذب نموده تا هنگامی که آنها به ایران برگشتند بتوانند بدون اتلاف وقت در اماکنی که به وجود آنها نیاز میباشد مشغول کار شوند. این هیئت میتواند با همکاری انجمنهای اسلامی دانشجویان خارج از کشور هرچه بهتر و سریعتر نیروهای متعهد و متخصص را شناسائی کند. همچنین هیئت مذکور باید نظرات آندسته از متخصصین خارج از کشور را که خواهان مسائل رفاهی هستند مورد بررسی قرار داده، اما نباید تبعیضی در این رابطه بین آنها و متخصصین ایرانی پیش آید. بدین ترتیب نیروهای دیگری را نیز میتوانیم جذب کنیم.

● اطلاعیه نخستوزیر

خوشبختانه وقتی آخرین مراحل این گزارش را تهیه کرده بودیم، از رسانه‌های گروهی اعلام شد که تحت‌نظر مستقیم نخستوزیر «دفتر جذب نیروهای متعهد و متخصص خارج از کشور» تشکیل شده است. در قسمتی از اطلاعیه‌ای که به همین منظور از سوی آقای مهندس موسوی نخستوزیر کشورمان انتشار یافته آمده است: دولت جمهوری اسلامی ایران از ابتدای قبول مسئولیت تاکنون همواره در جهت جذب نیروهای مسئول و متعهد و کاردان که حاضر باشند صادقانه نیروی کار و تخصص خود را در اختیار جمهوری اسلامی و در خدمت مردم شهیدپرور، این کانون فرهنگ اصیل اسلامی قرار دهند، کوشیده است. خوشبختانه ثمرهٔ این تلاشها در ارگانهای مختلف دولت جمهوری اسلامی همزمان با پیروزیهای رزمندگان حماسه‌آفرین اسلام در جبهه‌های جنگ حق علیه باطل و پیروزی امت قهرمانمان بر ضد انقلاب داخلی که موجبات و استحکام هر چه بیشتر جمهوری اسلامی را فراهم آورده است، بصورت بازگشت خواهران و برادران متخصص و تحصیلکرده خارج از کشور به میهن خویش و برای خدمت به جمهوری اسلامی بروز نموده است.

دولت جمهوری اسلامی ایران ضمن استقبال از این خواهران و برادران متعهد و ایجاد اشتغال در ارگانهای مختلف برای آنان، با علم به اینکه هنوز بسیاری از جوانان کشور اسلامی عزیزمان در خارج از کشور تحت تأثیر تبلیغات سوء دشمنان قرار داشته و در معرض واقعیتهای میهن اسلامی خود قرار ندارند، به منظور مقابله با تبلیغات دروغین و مسموم ضد انقلاب و جذب نیروهای متخصص ایرانی خارج از کشور، «دفتر جذب نیروهای متعهد و متخصص خارج از کشور» در محل نخستوزیری تشکیل شده است. کلیه وزارتخانه‌ها، مؤسسات دولتی و واحدهای ذیربط در داخل و خارج از کشور موظفند بمنظور هماهنگی در جذب و اشتغال نیروهای تحصیلکرده خارج از کشور با این دفتر که تحت نظارت مستقیم نخستوزیر و با مسئول مشخص انجام‌وظیفه مینماید کمال همکاری را بنمایند.

● اظهارات رئیس مجلس

همچنین حضرت حجت‌الاسلام والمسلمین هاشمی رفسنجانی، رئیس مجلس شورای اسلامی در سخنانی که اخیراً در نماز جمعه تهران ایراد نمود ضمن اشاره به جذب نیروهای متخصص ایرانی خارج از کشور اظهار داشتند: یک طبیبی که تخصص در سطح عالی دارد و اصلاً برای این زحمت کشیده است که زندگی خود و زن و بچه‌اش را درست بکند وفسادی هم ندارد و دارد کار می‌کند، نباید ما توقع کنیم که او هم مثل بنده طلبه، بتواند طلبه باشد. برخورد ما با اینها باید جوری باشد که این قشر نسبتاً راحتی داشته باشند و به خدمتشان ادامه دهند. در جنبه اجرائی این کار، برنامه این است که رفتوآمد این گونه پزشکان را آزاد اعلام کرده‌ایم، یعنی اگر پزشکی به ایران آمد و احیاناً دید که محیط مناسبی دراینجا برای کار کردن ندارد، می‌تواند برگردد و هیچگونه ممانعتی از این لحاظ برای او نیست و حتی در نقاطی که بشود از تخصص او بهتر استفاده کرد، دولت امکانات دراختیارش می‌گذارد.

اداره نظام پزشکی یک طرحهای مشورتی دراین مورد تهیه کرده و به وزارت بهداری نیز تقدیم خواهد کرد تا سپس در هیات دولت مورد بررسی قرار گیرد.

آقای دکتر شیبانی در رابطه با استقبال پزشکان از بازگشت به کشور اظهار داشت:

اکثر پزشکان ایرانی دلشان می‌خواهد که به کشورشان بازگردند. دررژیم گذشته یک سری از آنها از دست طاغوت فرار کرده بودند وحالا که می‌بینند که یک حکومت عدل اسلامی دارد پیاده می‌شود، مسلماً تعداد بیشتر آنها باز خواهند گشت.

سخنان رئیس بنیاد شهید همچنین با حجت الاسلام کروبی، سرپرست بنیاد شهید:

● گفتگو با رئیس اداره نظام پزشکی

آقای دکتر عباس شیبانی، نماینده مردم تهران درمجلس شورای اسلامی و رئیس اداره نظام پزشکی درمصاحبه با خبرنگار ما گفت:

درمورد جذب پزشکانی که قصد خدمت به این کشور و این مردم را دارند، کوشش می‌کنیم که هرگونه امکاناتی را که داشته باشیم دراختیار آنها بگذاریم. البته باید توجه کرد که در موقعیت فعلی انقلاب امکانات فراوانی دراختیار ما نیست. اگر ضد انقلاب و عوامل خارجی بگذارند که این سرمایه‌های کشور به کار بیفتد، مسلماً پزشکان وضع بهتری از نظر تامین مسکن و وسیله ایاب‌وذهاب و.... خواهند داشت.

ما به کمک سایر مسئولین برنامه‌ریزی کرده‌ایم که پزشکانی که به کشور باز می‌گردند بتوانند یک زندگی بتوانند درجامعه ما بمانند. ما از لحاظ انسانی نمی‌خواهیم آدمهائی که دراین حال برزخ هستند یک لگد به آنها بزنیم و آنها را به یک گودال پرت کنیم. این کار را نمی‌خواهیم بکنیم، بلکه می‌خواهیم دستشان را بگیریم و جلو بکشیمشان و بیایند دراینجا زندگی کنند. آنها کم‌کم با انقلاب خو می‌گیرند. من اگر می‌گویم اینهائی که به خارج رفته‌اند بیایند برای این می‌گویم. هر وقت هم که خواستند بیایند و عجله‌ای هم درکار نیست. اگر زودتر بیائید خوب یک قدری جلوئید، اگر دیرتر بیائید ما این مملکت را می‌سازیم و شما بعداً خواهید آمد. اطباء، مهندسین، خلبانها، متخصصین مختلف و کسانی که رشته‌های گوناگون فنی را یاد گرفته‌اند و از این کشور خورده‌اند و به جائی رسیده‌اند، انسانهائی هستند که باید اینها را حفظ کنیم و انشاءا... جامعه ما اینها را بخوبی تحمل می‌کند و با آنها خوب رفتار خواهد کرد. امروز دراین مملکت غیر از تروریزم، قاچاقچی و آدمهائی که بخواهند فساد ایجاد بکنند اینها را استثنا بکنید، بقیه میتوانند دراین کشور اگر بخواهند درست کار بکنند و اگر بخواهند سالم حرکت کنند، میتوانند به آقائی زندگی بکنند و مردم حاضرند گذشته‌های زشت آنها را فراموش کنند.

● مصاحبه با یکی از مسئولین وزارت بهداری

یکی از مسئولین وزارت بهداری درزمینه جذب پزشکان ایرانی خارج از کشور می‌گوید: ما حدود۱۶ هزار پزشک درآمریکا و بیش از ۵ هزار پزشک دراروپا داریم و تاکنون مکاتباتی با آنها داشته‌ایم که بعضی از پزشکان تحت شرایطی آمادگی خود را برای بازگشت به ایران اعلام کرده‌اند. البته بیشتر پیشنهادهای آنها جنبه رفاهی دارد که ما تا آنجائی که امکانات داشته باشیم دراختیار آنها خواهیم گذاشت، منتها سعی خواهیم کرد که دراین راه تبعیض بین پزشکان ایرانی خارج از کشور با پزشکان داخلی بوجود نیاید.

کروبی نماینده مجلس وسرپرست بنیاد شهید که اخیراً به آلمان سفر کرده بود ودرآنجا با بعضی از پزشکان ایرانی ملاقاتهائی داشته که طی آن ۲۸۰۰ پزشک ایرانی شاغل درآلمان آمادگی خود را برای بازگشت کوتاه مدت ودائم به وطن اعلام کرده‌اند، گفتگوئی انجام داده‌ایم وایشان دراین رابطه گفت:

مسافرت بنده به آلمان درارتباط با مجروحین انقلاب اسلامی بود . اکثر مجروحین انقلاب اسلامی را به آلمان اعزام کرده‌ایم وپزشکان ایرانی درآنجا کمک بسیار زیادی به مجروحین نموده‌اند.

پزشکان خارجی که هیچ گونه آشنائی به فرهنگ وزبان ماندارند نمی‌توانند زیاد مثمر ثمر واقع شوند، در حالی که پزشکان ایرانی که از فرهنگ ودیگر مسائل مردم مااطلاع دارند بهتر می‌توانند خدمت کنند.

● اظهارات یکی از مسئولین سازمان پژوهشهای علمی و صنعتی

همچنین در رابطه باجذب متخصصین دررشته‌های فنی و صنعتی به سراغ معاونت امور کارگاههای سازمان پژوهشهای علمی و صنعتی رفتیم و ایشان در این مورد گفت:

خط مشی سازمان پژوهشهای علمی وصنعتی این است که از برادران مبتکر ومخترع حمایت کند. در این رابطه اطلاعیه‌ای نیز به سفارتخانه‌ها وانجمن‌های اسلامی خارج از کشور فرستادیم و تاکنون بعضی از متخصصین اعلام نموده‌اند که حاضرند به جمهوری اسلامی خدمت کنند.

ما از طریق سفارتخانه‌ها و انجمن‌های اسلامی نیروهای متخصص ومتعهد راشناسائی می‌کنیم واگر بتوانند در رابطه بامسائل علمی وصنعتی تحقیقاتی بکنند وابتکاراتی داشته باشند، آنها را جذب خواهیم کرد. ما پس از بررسیهای لازم، فعالیت مبتکرین و مخترعین را بامراکز علمی و تحقیقاتی هماهنگ می‌کنیم. کسانیکه اختراعی بکنند و آنرا برای ما بفرستند، اختراع آنها را ثبت بین‌المللی خواهیم کرد و از افراد مبتکر و متخصص درسازمان استفاده می‌کنیم و کارگاههای سازمان را تحت اختیار آنها خواهیم گذاشت.

در ۲ ماهه اخیر این سازمان یک مرکز تحقیقاتی درانجمن‌های اسلامی ایجاد کرده که کار آن شناسائی مبتکرین و مخترعین و برآورد نیاز جامعه از نظر تخصص‌های مختلف است.

همچنین این مرکز تحقیقاتی افراد متخصص غیرایرانی را جذب خواهد کرد و بیشتر سعی خواهیم کرد که از متخصصین مسلمان استفاده بکنیم تااز این طریق بتوانیم به رشد و شکوفائی مسلمانان و هم چنین به نابودی استعمار درکشورهای اسلامی کمک نمائیم.

● نظرات جهاد دانشگاهی دانشگاه تهران

جهاد دانشگاهی دانشگاه تهران نیز درمورد جذب نیروهای متخصص ایرانی مقیم خارج می‌گوید: تعهد و تخصص به منزله دوپای انسان جهت راهیابی به مقصد است. افتراق بین این دو اولین بار توسط غرب زدگانی مطرح شد که آجر بنای مدینه فاضله خود را علم به معنای اروپائی آن می‌دانستند. متاسفانه برخی از برادران مسلمان نیز انفعالاً به موضعی کشیده شدند تاتعهد صرف را به عنوان رهگشای مطلق شناخته و به دفاع ناشیانه از تعهد بپردازند. آنچه که ما از رهنمودهای امام عزیز و شنیده‌ها و یافته‌های قرآنی آموخته‌ایم، همان است که در آیه شریفه: «قالت احدیهما یا ابت استاجره ان خیر من استاجرت القوی الامین» متجلی است. استاد شهید مرتضی مطهری و نیز برادر حجت‌الاسلام والمسلمین هاشمی رفسنجانی رهنمودهای عملی خوبی در این زمینه داشته‌اند. ما نیروهای مسلمان جهاد دانشگاهی و به طور کلی نیروهای اسلامی دانشگاهی اعلام میداریم که هر ایرانی متخصص که در خارج از کشور اسلامی‌مان به سر می‌برد و برای خدمت به جمهوری اسلامی و ملت ایران احساس تعهد راستین می‌کند، در کنار ما برای ارائه خدمت جای خواهد داشت و متخصصینی که سرعناد با جمهوری اسلامی نداشته و میخواهند ارائه تخصص و خدمت داشته باشند، مانعی برایشان وجود ندارد. دانشگاه برای متخصصین مورد قبول امکانات و تسهیلاتی‌همسان با سایر اعضاء هیات علمی و دانشگاهیان منظور خواهد داشت. تعهد ابتدائا و تخصص توأماً منظور نظر ماست.

● گفتگو با یکی از فارغ‌التحصیلان بازگشته به وطن

در پایان این گزارش با یکی از فارغ‌التحصیلان رشته پزشکی که بتازگی از آمریکا به کشورمان بازگشته است گفتگو نمودیم و ایشان ضمن افشاء توطئه‌هائی که توسط امپریالیسم جنایتکار و منافقین مزدور علیه جمهوری اسلامی ایران در آمریکا صورت میگیرد اظهار داشت: در آمریکا طوری علیه انقلاب اسلامی و نیروهای پاسدار و حزب‌الهی ایران تبلغ سوء کرده بودند که من شخصاً آرزو داشتم که روزی یکی از افراد حزب‌الهی را از بین ببرم و نسبت به آنها کینه عجیبی داشتم. با بعضی از ایرانیان مقیم آمریکا در مورد سفر به کشور صحبت کردم و آنها گفتند که بمحض ورود به ایران دستگیر و زندانی خواهی شد. به آنها گفتم که من تصمیم دارم که به ایران بازگردم و پس از ورود به فرودگاه مهرآباد اگر توانستم با شما تماس بگیرم بدانید که آن حرفها دروغ است و اگر نتوانستم بدانید که دستگیر شده‌ام و شما هم اصلاً نیائید. بهرحال وقتی وارد فرودگاه مهرآباد شدم، مقداری دلهره داشتم و دیدم که نخیر، خبری نیست و به خانه‌مان آمدم و وقتی با اقوام و دوستان صحبت میکردم و می‌پرسیدم که حزب‌الهی و پاسدار چه کسانی هستند، به من میگفتند که فلانی و فلانی که از آشنایانمان بودند، می‌باشند و پس از یکی دو هفته که با آنها صحبت کردم دریافتم که چه ظلم و جنایت و خیانتی در حق نیروهای حزب‌اللهی روا شده است و لذا همانطور که تاکنون چندبار با دوستانمان در آمریکا تماس گرفته‌ام و به آنها گفته‌ام که تبلیغات رسانه‌های گروهی آمریکا جهانخوار نسبت به انقلاب اسلامی دروغ است، بازهم به آنها پیام میدهم که دیگر ای دوستان هرچقدر گول دشمنان اسلام و دشمنان ملت ایران را خوردید بس است.

مانند بنده به ایران برگردید و بدانید که مردم و مسئولین کشور از شما بگرمی استقبال خواهند کرد. والسلام.

*** نخستوزیر:**
*** دولت تاکنون همواره در جهت جذب نیروهای مسئول و متعهد و کاردان که حاضر باشند صادقانه نیروی کار و تخصص خود را در اختیار جمهوری اسلامی و درخدمت مردم شهیدپرور قرار دهند، کوشیده است.**
*** دولت جمهوری اسلامی ایران از نیروهای متخصص ایرانی مقیم خارج استقبال می‌کند.**
*** به منظور مقابله باتبلیغات دروغین ومسموم ضد انقلاب و جذب نیروهای متخصص ایرانی خارج از کشور، «دفتر جذب نیروهای متعهد ومتخصص خارج از کشور» در محل نخستوزیری تشکیل شده است.**

حجت‌الاسلام کروبی، سرپرست بنیاد شهید:
*** تعداد زیادی از پزشکان ایرانی مقیم آلمان از آمدن به ایران استقبال می‌کنند.**
معاونت امور کارگاههای سازمان پژوهشهای علمی و صنعتی:
*** ما از برادران مبتکر و مخترع حمایت مادی و معنوی می‌کنیم.**
*** کسانیکه اختراعی بکنند و آنرا برای ما بفرستند، اختراع آنها را ثبت بین‌المللی خواهیم کرد و از افراد مبتکر و متخصص درسازمان پژوهشهای علمی و صنعتی استفاده می‌کنیم.**

رئیس مجلس شورای اسلامی:
*** ما از لحاظ انسانی نمیخواهیم آدمهائی که در حال برزخ هستند، یک لگد به آنها بزنیم وآنها را به یک گودال پرت کنیم.**
*** امروز در این مملکت ما غیر از تروریزم، قاچاقچی و آدمهائی که بخواهند فساد ایجاد کنند، بقیه میتوانند در این کشور اگر بخواهند درست کار بکنند و میتوانند به آقائی زندگی بکنند و مردم حاضرند گذشته‌های زشت آنها را فراموش کنند.**

یکی از مسئولین وزارت بهداری:
*** ما حدود ۱۶ هزار پزشک در آمریکا و بیش از ۵ هزار پزشک در اروپا داریم.**

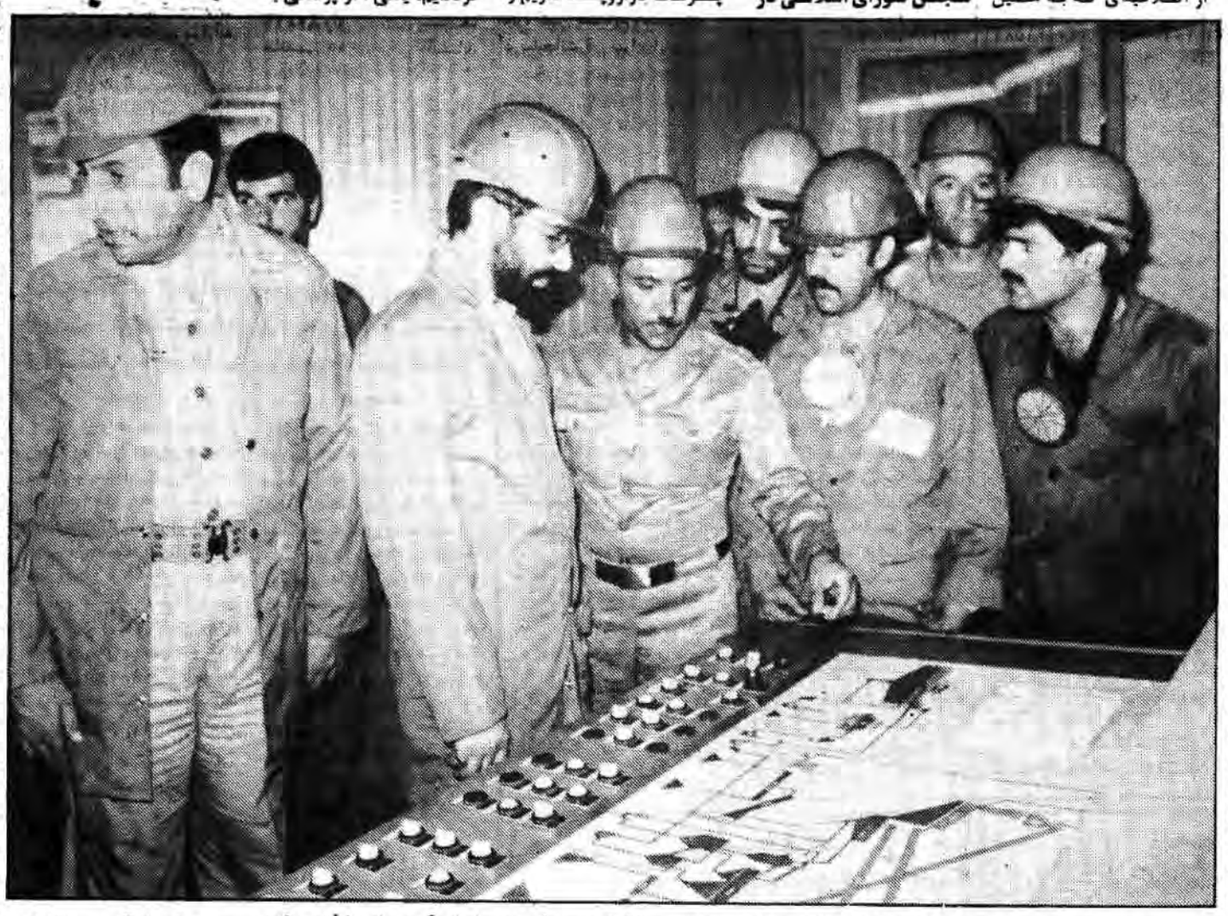

بسمه تعالی

احضاریه هیات بدوی ۵(بازسازی نیروی انسانی وزارت نفت)

به نامبردگان ذیل که درورارت نفت خدمت مینموده و یا مینمایند ابلاغ میشود حداکثر مدت یکهفته از تاریخ درج این آگهی در محل هیات بدوی ۵ واقع درتاسیسات نفت ری اداره پژوهش حصور یابند.

بدیهی است در صورت عدم حصورشان غیاباً به پرونده آنها رسیدگی خواهد شد و بعد از مهلت مقرر به اعتراضات آنها ترتیب اثر داده نخواهد شد.

۱- سعید	اقدسی فرزند محمد
۲- روح‌الله	اهورائیان فرزند خداداد
۳- درخشان	ایقانی
٤- فرحدخت	اقدسی فرزند برزو
۵- فئواد	درخشان فرزند بدیع
٦- فرهنگ	دارابی علی آباد فرزند هرمز
۷- محمد علی	شیدائی فرزند حیدرعلی
۸- سیروس	راشی فرزند حسن
۹- منیر	رضوانی فرزند عزیزالله
۱۰- فرشته	روحانی فرزند محمد شفیع
۱۱- بهرام	تقی‌زاده فرزند بیوک
۱۲- هوشنگ	طراز فرزند عبدالحمد
۱۳- حبیبه	صیفی فرزند عباس

۲٤۵۹۰ م- الف

بسمه تعالی ۱٦۸۵م/الف

بانک استان آذربایجانشرقی جهت تکمیل کادر کارشناسی خود تعدادی فارغ‌التحصیل رشته‌های اقتصاد، بازرگانی، حسابداری و علوم اداری ومدیریت، مهندسی مکانیک، برق، متالوژی، تولید و ساختمان را ازطریق آزمون کتبی ومصاحبه به همکاری دعوت می‌نماید.

شرایط استخدام:

۱- معتقد به مبانی جمهوری اسلامی ایران
۲- دارا بودن مدرک لیسانس یاباالاتر دررشته‌های فوق
۳- دارا بودن برگ پایان خدمت یامعافیت دائم غیرپزشکی
٤- عدم تعهد استخدامی درسازمانهای دولتی و مؤسسات وابسته
۵- حداکثر سن برای فارغ‌التحصیلان لیسانس ۳۵ و برای فوق لیسانس یاباالاتر ٤۰ سال میباشد.

تبصره: درشرایط مساوی افراد زیرحق تقدم خواهند داشت.
۱- خانواده شهداء وجانبازان انقلاب (باتائید بنیاد شهید)
۲- افراد بومی ساکن آذربایجانشرقی
۳- افرادیکه دررشته مربوطه دارای سابقه کاربیشتری هستند.

علاقمندان میتوانند تقاضای کتبی خودرا(حاوی مشروح مشخصات کامل وسوابق تحصیلی وتجربی) ضمن معرفی سه نفر معرف (باقید آدرس و شماره تلفن) تاپایان آذرماه سال ۱۳٦۱ به تبریز صندوق پستی شماره ۳۲۰ بانک استان آذربایجانشرقی ارسال دارند.

جمهوری اسلامی
اخبار ایران و جهان

تفسیر رویدادها

شیطان بزرگ، بازهم چاقوکشی کرد

شیطان بزرگ یکبار دیگر در کنفرانس بین‌المللی حقوق دریاها، علیه بشریت چاقو کشید و کنوانسیون جدید حقوق دریاها را که ۱۱۸ کشور جهان، پریروز در مونتگوئی (جامائیکا) امضاء کردند، امضاء نکرد و اذناب خود را نیز از امضای این کنوانسیون جهانی، منع نمود.

در طول مدت ۹ سال گذشته و بویژه طی دوسال گذشته و نیز درجریان کنفرانس اخیر حقوق دریاها، شیطان بزرگ همیشه کوشیده است تا با ایجاد اشکالات و مشاجرات بیهوده و سلطه جویانه امضاء و تصویب حقوق بهره‌برداری از منابع کف دریاها و سایر فعالیت‌ها در کف دریاها را که میراث مشترک بشریت است به بن بست بکشاند و طوری خرابکاری کند که هرگز چنین قوانینی برای استفادهٔ عادلانه برای ملل فقیر و غنی، بتصویب نرسد و برای چپاول و غارت بستر دریاها و استفاده‌های نظامی و اقتصادی بیشتر و انحصاری، فرصت و امکانات بیشتری داشته باشد.

این کنوانسیون که مراسم تاریخی امضای آن، خوشبختانه در غیبت و امتناع بیست کشور طرفدار آمریکا انجام شد مسألهٔ کاوش در قعر دریاها و اقیانوسها را بنفع تمام مستضعفان جهان سامان میدهد و درواقع یک مرجع ذیصلاح قانونی برای قانونگذاری در این امور ایجاد میکند. و این درواقع همان حرکت مطلوبیست که دست ستمگران بین‌المللی را میبندد و حقوق آنها را محدود به معیارها وارزشهای حقوقی متناسب با سایر کشورها میسازد. این اقدام که ازنظر مستضعفان جهان یک اقدام عادلانه و واقعبینانه است و پس از نه سال مذاکرات خسته کننده با چنین قدرتهای شیطانی بدست آمده، شیطان بزرگ و اذناب چپاولگرش را سخت به هراس افکنده و آنچه را که باصطلاح «منافع» دریائی خویش میدانند برباد داده و بهمین دلیل میسزد که امضای این کنوانسیون را «اقدام مهم تاریخی» درجهت مبارزه برای تثبیت حاکمیت ملل محروم به ثروت‌های متعلق به خودشان، بنامیم و تحلیل کنیم.

براساس اطلاعاتی که از منابع خبری وجود دارد، شیطان بزرگ گذشته از اینکه مدعی حفظ حقوق غارتگرانهٔ خود در بستر دریاها بود بیشرمانه از «مین‌گذاری» در آبهای آزاد بین‌المللی توسط ژاندارمهای دریائی خود بعنوان یک «حق» و داشتن «آزادی عمل» یاد کرد و عملاً باثبات رسانید که این مدعی باصطلاح دمکراسی و آزادی، بزرگترین دروغگو و منادی قانون جنگل است و «حق» را متعلق به «زورمندان» میداند. ورنه شیطان بزرگ با چه مجوزی میخواهد تمام ثروت‌های مشترک بشریت را یکجانبه تصرف کند؟ در نقطه‌ای از قعر دریاها که بخواهد به کاوش دست بیازد و در هر کجای اقیانوسها که بخواهد مین بگذارد؟. شیطان بزرگ با کدام استحقاق و تمسک بکدام ماده حقوقی بین‌المللی موازی با افساد برروی خشکی‌های زمین، میخواهد در زیر دریاها نیز پایگاههای فساد و تجاوز برپا کند؟ و بالاخره آمریکا چرا در مقام یک قدرت استکباری، نه سال تمام در راه ایجاد قوانین و مقررات ناظر بردریاها و اقیانوسهای جهان خرابکاری و شانتاژ کند؟.

پاسخ به این سئوالات، که بسیار پیچیده هم نیستند به قلدرمآبی متکی برزرادخانه‌های شیطان بزرگ برمیگردد، زرادخانه‌هائیکه پس از ۱۹۴۵ و حوادث جگر خراش ناکازاکی و هیروشیما، هر روز برحجم آنها و تعداد آنها افزوده میشود و در ایجاد سیستم ارعاب و تهدید حاکم بر جهان، او را یاری داده‌اند. اگر جز این میبود هرگز امروز شیطان بزرگ فرصت نمی‌یافت تا از هزارها کیلومتر فاصله جغرافیائی برای منطقه خاورمیانه و آسیای جنوبی یک باصطلاح «سرفرماندهی نظامی» بسازد که مقر آن در فلوریدا و مکان عملکرد آن تقریباً ۱۹ کشور را در این منطقه بزرگ و استراتژیک «کمربند بحران» دربرگیرد. منطقه تحت پوشش آنچه پنتاگون آنرا سرفرماندهی میخواند، از شرق تا غرب این منطقه یعنی از پاکستان تا مصر از شمال از ایران و از جنوب شاخ آفریقا را دربرمیگیرد، و هرگاه لازم بداند به بهانه حفظ منافع استکباری خود ۲۳۰ هزار سربازی را که در آمریکا برای تجاوز آماده کرده است باین منطقه گسیل دارد. این مجوز را برای مداخله و تجاوز سریع به نیروهای متجاوز آمریکا باین سرزمین‌های اسلامی کدام مرجع بین‌المللی صادر کرده است؟.

به همین سلسله شمشیر کشی‌های آمریکا علیه ملل جهان در یک روزنامه ترکی بنام «لوچ» آمده بود که پنتاگون هم اکنون در تدارک تشکیل یک نیروی محرمانه در منطقه است که هنوز برای آن «نام» انتخاب نکرده است و بنظر آن روزنامه این نیروهای «بی نام» مرکب از نیروهای نظامی برخی از رژیمهای وابسته و مزدور منطقه خاورمیانه خواهد بود که با شیطان بزرگ روابط استراتژیک دارند و این خبر با وجود پایگاههای آمریکا در سومالی، عمان و شبه جزیره عربستان که مملو از جنگ افزارهای آمریکائی هستند، درست بنظر میرسد و شاید یک پشت گرمی برای نیروهای دخالت سریع آمریکا باشد که در اینروزها یکبار دیگر خبرگزاریهای امپریالیستی - صهیونیستی در باره آنها رجز خوانی میکنند.

با این تفصیل، دیپلماسی تند شیطان بزرگ که با مانورهای نظامی در چندین نقطه جهان و ازجمله در آبهای جنوب آسیا پشتیبانی میشود، باعث شده است تا شیطان بزرگ را بصورت یک مدعی حکومت بر تمام کشورهای جهان، جلوه گر سازد و اذهان ملل را بسوی خاطرات سیاسی دوران سالهای ۱۹۳۰ و ظهور فاشیسم و نازیسم دراروپامعطوف گرداند، خاطراتیکه دود شدن نیروهای جهنمی فاشیسم و نازیسم را در میان شعله‌های آتشی که خود افروخته بودند، بیاد میآورند.

موضعگیر یهای شیطان بزرگ در قبال سازمان بین‌المللی نیروی اتمی در کنفرانس اخیر وین، موضعگیری در سازمان ملل متحد و تهدید او برای خروج از این سازمان جهانی و اخیرا موضعگیری شیطان بزرگ در قبال امضای کنوانسیون حقوق دریاها، موضعگیریهای خود سرانه، خیره سرانه، سلطه طلبانه وجنگ افروزانه‌ای هستند که اگر ملل بیدار جهان علیه آنها موضعگیری دقیق و حساب شده کنند، زود تر از آنچه خود شیطان بزرگ انتظار دارد پوزه‌اش به خاک مذلت مالیده خواهد شد و در گوشه

بقیه در صفحه۹

کارخانه دیسمان قادر به‌ساخت خانه‌های ۸ طبقه پیش ساخته است

تولید واحدهای مسکونی درمدرن‌ترین کارخانه ساخت خانه‌های پیش ساخته دیسمان اصفهان درهشت ماهه اول سال جاری به۱۱ هزار و ۳۰۰ مترمکعب معادل ۲۵ هزار مترمربع زیربنا رسید که این مقدار تولید درمقایسه بامدت مشابه سال گذشته ۱۰۰ درصد افزایش نشان می‌دهد.

این مطلب رامهندس سهیلی مدیرعامل این کارخانه دریک گفتگوی اختصاصی باخبرنگار خبرگزاری جمهوری اسلامی اعلام کرد و افزود تولید قطعات پیش ساخته این واحد ازنظر کیفیت درحدی است که قادر به ساخت ساختمان‌های هفت یاهشت طبقه می‌باشد.

وی با اشاره به تعهد اسلامی کارکنان کارخانه دیسمان که مردادماه سال جاری ملی شده و هم اکنون زیرنظر سازمان صنایع ملی کشور اداره می‌شود گفت ظرفیت اسمی این کارخانه ۲۵۰۰ واحد مسکونی پیش ساخته درسال است و ما قادریم ظرف مدت سه ماه ۲۰۰ واحد مسکونی ازاین نوع رانحویل دهیم مدیرعامل شرکت دیسمان اضافه کرد قسمتهای عمده تولید دراین واحد شامل سقف دیوار و قطعه سازی است که قسمت سقف سازی کارخانه درحال حاضر به همت کارکنان خود موفق گردیده ۲۵ درصد ازظرفیت خود بیشتر تولید داشته باشد. وی سپس با ارائه آمارمقایسه‌ای ازتولید این کارخانه گفت درچهار ماهه اخیر تولیدات کارخانه در۸۵ روزکاری به‌مرز ۸ هزار و ۴۴۰ متر مکعب رسیده است درحالیکه درمدت مشابه سال قبل این تولید ۲۹۱۹ متر بوده به این ترتیب مشاهده می‌شود که افزایش تولید چیزی درحد ۳۹۰ درصد بوده است.

مهندس سهیلی درادامه این گفتگو اظهار امیدواری کرد تولیدات این کارخانه تاپایان سالجاری به۲۱ هزارمترمکعب معادل ۵۰ هزار مترمربع یعنی ۵۰۰ واحد مسکونی برسد.

مدیرعامل شرکت دیسمان با اشاره به ساخت ۷۵ درصد ازقطعات یدکی کارخانه و تامین مواد اولیه مورد نیاز آن درکشورگفت برای گسترش فعالیتهای کارخانه علاوه برارائه پیشنهاد برای واگذاری زمین ازسوی سازمان زمین و سرمایه گذاری بانکها جهت ساخت خانه‌های پیش ساخته ترتیبی اتخاذ شده است تا بتوانیم سقفهای پیش ساخته بادهانه ۲۱ متر رانیز دراین کارخانه تولید نمائیم که به این منظور ۲۰ میلیون ریال سرمایه گذاری جدید لازم است. درحالیکه با اجرای آن تعداد قابل ملاحظه‌ای کارگر جدید به۵۰۰ کارگر موجود کارخانه درسطح اصفهان افزوده می‌شود.

وی درادامه سخنانش گفت کارخانه دیسمان که باسرمایه یک میلیارد ریال درسال۱۳۵۶ مورد بهره‌برداری قرارگرفته ۵۰۰ هزارمترمربع مساحت و ۷۰ هزارمترمربع زیربنا و تأسیسات دارد. وی افزود این کارخانه که هنگام بهره‌برداری تعدادی ازمتخصصان دانمارکی درآن بکاراشتغال داشتند هم اکنون توسط مهندسین و کارکنان ایرانی اداره می‌شود و تولیدات آن ازنظر کیفیت دراستاندارد بین‌المللی قراردارد همچنین علاوه برساخت قطعات پیش ساخته واحدهای مسکونی قادر به ساخت اسکلت بتونی درحد ۵۰۰۰ مترمربع درهرماه می‌باشد.

مهندس سهیلی افزود ایجاد ساختمان‌های مختلف با استفاده ازقطعات پیش ساخته درهرشرائط جوی مملکت می‌باشد همچنانکه درحال حاضر درمنطقه سردسیری عشایری فریدون شهر یک بیمارستان دردست احداث است.

زمان انتخابات درآذربایجان غربی و کردستان تاعصر دیروز تمدید شد

سرویس شهرستان: انتخابات مجلس خبرگان و میاندوره‌ای مجلس شورای اسلامی با استقبال پرشکوه و کم‌نظیرمردم ایثارگر و متعهد درسراسرکشور درنهایت آرامش و نظم برگزارشد و یکی دیگر از ارگان مهم نظام جمهوری اسلامی بدینوسیله تشکیل و برپاگردید.

مردم ایثاگر و کفرستیز ایران با شرکت گسترده خود در این انتخابات بار دیگرنشان دادند که حضور همیشگی خود را درتمامی صحنه‌های انقلاب اسلامی حفظ کرده و با آراء قاطع خویش قدرت الهی انقلاب اسلامی را به دنیانشان دادند. استکبارجهانی برخودلرزید و طعم تلخ شکست و یأس را باردیگر احساس کرد.

دراین میان شرکت مردم مسلمان و محروم کردستان و آذربایجان غربی با شور و حرارت خاصی برگزارشد. بخصوص استقبال مناطق کردنشین محروم و زجرکشیده که به تازگی اززیربارظلم و ستم و خفقان گروهکهای وابسته و مزدور آزادشده‌اند، بحدی چشمگیربود که باوجود اضافه شدن وقت انتخابات،رأی‌گیری کامل ازمناطق مذکور انجام نگرفت. همچنین سردی فوق‌العاده هوا و مسدود شدن راههای روستائی توسط برف، امکان ارسال بموقع صندوقها و بالطبع رای‌گیری برای مسئولان امرمیسرنگردید و به این جهات زمان انتخابات دردواستان کردستان، آذربایجان‌غربی تمدیدشد واهالی این دواستان دیروز نیز پای صندوق آراحاضرشده و آرای خویش را به صندوقها واریزکردند.

نتایج شمارش آراء مجلس خبرگان در ورامین

بگزارش خبرنگار واحد مرکزی خبر از ورامین کار شمارش آراء درشهرستان ورامین پایان یافت و از مجموع ۱۰۴۵۸ رای

آقای سیدعلی خامنه‌ای ۱۰۰۴۱۵ رای-

آقای اکبر هاشمی رفسنجانی ۹۷۰۵۸ رای-

آقای علی مشکینی ۹۶۷۱۵ رای- آقای میرکریم موسوی اردبیلی ۹۴۹۴۴- آقای محمد امامی کاشانی ۹۰۸۶۵ رای- آقای محمدمحمدی گیلانی ۸۷۴۳۳ رای- آقای یوسف صانعی ۸۶۸۸۱ رای- آقای احمد آذری قمی ۸۴۸۱۶ رای- آقای محمدباقر خوانساری ۸۳۲۴۴ رای آقای غلامرضا رضوانی ۸۳۲۲۶ رای- آقای حسین راستی کاشانی ۷۹۹۵۹ رای- آقای محمدباقر باقری کنی ۷۷۸۳۳ رای- آقای سیدمجید مهاجری ایروانی ۷۴۲۲۴ رای- آقای سیدهادی خسروشاهی ۵۱۴۰۴ رای- آقای محمدمحمدی ری‌شهر ۴۵۳۰۹ رای- آقای محمدصادق خلخالی ۳۴۲۴۶ رای- آقای محمدعلی حقی ۵۹۳۱ رای را بخود اختصاص دادند.

آراء متفرقه و باطله نیز ۹۵۳ رای بوده است.

بهره‌برداری از ۱۲واحد تولیدی درآذربایجانشرقی

بابهره‌برداری از ۱۲ واحد تولیدی دراستان آذربایجان شرقی یکصدودونفر از بیکاران این استان جذب کار شدند.

بگزارش خبرگزاری جمهوری اسلامی دراین واحدها که شامل صنایع شیمیائی نساجی، پوشاک، ساختمانی، فلزی والکترونیکی میباشند جمعاً ۳۰۳ میلیون و۵۰۰ هزار ریال سرمایه‌گذاری شده است.

بنابه همین گزارش همچنین طی آبانماه سالجاری ازسوی اداره کل صنایع ومعادن آذربایجانشرقی برای ایجاد ۹ واحد دیگر که سرمایه اولیه آنها بالغ بر۲۹۷ میلیون و۲۰۰ هزارریال است پروانه تاسیس صادرشده وبا ایجاد ۲۵ واحد دیگر نیز موافقت اصولی بعمل آمده است.

عرفات وارد دمشق شد

تهران- خبرگزاری جمهوری اسلامی یاسر عرفات رئیس کمیته اجرائی سازمان آزادیبخش فلسطین در اولین ساعات روز شنبه بطور غیر منتظره‌ای وارد دمشق پایتخت سوریه شد.

انتظار میرود که عرفات علیرغم انتقادهائی که جبهه خلق برای آزادی فلسطین از وی بعمل آورد در گردهم‌آئی این جبهه شرکت کند.

به گزارش رادیوهای منطقه، عرفات که از یمن شمالی وارد سوریه شد در اجلاس شورای نظامی فلسطین در صنعا موقعیت فلسطینی‌های مسلح در دره بقاع را مورد بررسی قرار داده بود.

جبهه خلق برای آزادی فلسطین و همچنین سوریه اخیراً از مذاکرات عرفات با حسین شاه اردن انتقاد کرده بودند.

تعاونیهای کار چگونه میتوانند موفق باشند؟

بقیه از صفحه۹

بدست ما رسید و در زمینه لباس کار نیز در حال دوندگی هستیم.

ضعف فعالیتهای عقیدتی و فرهنگی

یکی از علل بی‌تفاوتی و احیانا نارضایتی کارگران نسبت به تعاونیهای کار را شاید بتوان معلول ضعف آموزشهای عقیدتی و فرهنگی دانست

متأسفانه کارگاه پرندک با آن وسعت و با برخورداری از بیش ۷۰۰ کارگر مسلمان پس از گذشت ٤ سال از انقلاب اسلامی هنوز فاقد یکی از اصول اولیه آموزش انسانی یعنی نماز جماعت است که در برخورد با کارگران این کارگاه فقدان این امر بخوبی آشکار است.

یکی از مسئولین اداری این کارگاه که در ضمن از سوی مدیر دولتی شرکت گسترش بلانت مسئولیت سیاسی عقیدتی این کارگاه را هم بعهده دارد علل ضعف فعالیتهای عقیدتی و فرهنگی را این چنین توصیف میکند: باید اینطور بگوئیم که در کارگاه پرندک مساله‌ای بنام سیاسی- عقیدتی اصلا مطرح نبوده و نیست. البته فعالیتهای فرهنگی تا آنجائیکه امکانات دراختیار بوده با کمک سپاه و جهاد و دیگر ارگانها انجام شده است لکن کلا باید دید که در این کارگاه اولویتها چگونه مطرح میشود. وقتی که ما ۹۸ درصد اولویت را به کار و تنها ۲درصد به مسائل عقیدتی و رفاهی کارگران بیندیشیم اینگونه میشود که مسائل فرهنگی و آموزشی به فراموشی سپرده میشود. بعنوان مثال پس از دوندگی‌های بسیار یکی از برادران روحانی را توانستیم برای برپائی نماز جماعت دعوت نمائیم. لکن بعلت اینکه این مساله از سوی مسئولین کارگاه سازماندهی نمیشود موفق به این امر نشدیم. بعبارت دیگر برپائی نماز جماعت یک وقتی را میگیرد البته توسط چند وانت ماله جابجائی کارگران از محل کار به مسجد را میتوان حل نمود لکن همانطور که قبلا گفته شد وقتی که ۹۸ درصد اولویت با کار است دیگر زمانی برای برپائی نماز باقی نمی‌ماند. این مساله در مورد پوتین و دستکش و تعاونی مصرف و دیگر مسائل رفاهی نیز صدق می‌کند و این امر دقیقا بستگی به این دارد که مدیریت کارگاه چه برخوردی داشته باشد و متاسفانه در این موارد هماهنگی وجود ندارد.

• • •

با توجه به گزارشی که از نظر خوانندگان گذشت یکبار دیگر باید اذعان داشت که تغییر نظام روزمزدی به کار مزدی یک ضرورت است والبته این تغییر نظام توسط تعاونیهای کار بارهنمود از قانون اساسی میتواند بهترین روش باشد. لکن آنچه که باید در آن دقت کافی نمود محتوای این تعاونیهاست وهمانطور که در مقدمه عنوان شد اولویت دادن به مسائل آموزشی وعقیدتی از اولین گامهای محتواسازی این تعاونیها میتواند باشد ودر کنار آن مساله مبلغ قرار داد از اهمیت ویژه‌ای برخوردار است. امید است که با بخشیدن محتوای اسلامی به این تعاونیها بتوان گام موثری در سازندگی کشور وهمچنین در سازندگی انسانها برداشته باشیم.

انشاءالله

گرامیداشت خاطرهٔ پرشکوه شهید محراب آیت‌ا... دستغیب و دیگر شهدای اسلام

امامشهر- خبرنگار جمهوری اسلامی: دیروز بمناسبت سالگرد شهادت شهید محراب آیت‌الله دستغیب و چهلمین روزپر پرشدن دهها گل از بوستان محمدی در گلستانهای جنوب درعملیات محرم مراسم بی نظیری ازسوی امت شهیدپرور امامشهر در مدرسهٔ قلعه برگزار شد. دراین مراسم حاکم شرع امامشهر به تفصیل پیرامون شهید و شهادت صحبت کرد.

پس از پایان سخنرانی مردم حزب‌الله با تظاهرات با شکوه خود خواستار ادامه نبرد سپاه اسلام تا پیروزی نهائی اسلام بر کفر شدند.

روز خونین ۲۳ آذررا «روز ارائه خدمات درمانی رایگان» اعلام شد

مشهد- خبرنگار جمهوری اسلامی: (هرگز به نیکی کامل نرسید مگر از آنچا که دوست دارید انفاق نمائید) ال عمران ۹۰

شورای اسلامی نظام پزشکی مشهد خاطرهٔ حماسه‌آفرین روز ۲۳ آذرروز حمله مزدوران امریکائی به بیمارستان امام رضا (ع) درسال ۱۳۵۷ و روز وحدت امت حزب‌الله با پرشکان و پرستاران و کارکنان و دانشجویان ونیز تحصن علما و روحانیون مبارزه خراسان درمحل بیمارستان امام رضا (ع) را گرامی میدارد.

۲۳ آذرامسال مصادف است با ۲۸ صفرروز رحلت پیامبر اکرم (ص) و روز شهادت امام حسن مجتبی (ع) وهمزمان است با شهادت امام هشتم حضرت رضا (ع) و مقارن است با سالگرد دومین شهید محراب حضرت آیت‌الله دستغیب و بزرگداشت این روز، زنده نگهداشتن خط‌سرخ شهادت، بیانگر خاطره ایثارگریها و فداکاریهای مردم شهیدپرور خراسان و حمایت بیدریغ از پزشکان و پرستاران و کارکنان و بیماران بیمارستان امام رضا (ع) را میرساند این خاطرهٔ همبستگی اقشار مختلف پزشکی و کارکنان و بیماران بیمارستان امام رضا (ع) را میرساند این خاطره همبستگی اقشار مختلف پزشکی و تعطیلی مطبها بمدت دو هفته برای مبارزه با طاغوت و برای اعلام مخالفت بااین حرکت خون خوارانهٔ مزدوران رژیم را جاودانه میسازد ما همبستگی وهمکاری خود را با ستاد بزرگداشت واقعه خونین ۲۳ آذر روز حمله به بیمارستان امام رضا (ع) اعلام داشته و این روز را چون سال گذشته روز ارائه خدمات درمانی رایگان اعلام نموده واز کلیهٔ کادردرمانی استان، پزشکان دندان‌پزشکان رادیولوژیستها، مسئولین آزمایشگاهها، داروخانه‌ها، بیمارستانها تقاضا مینمائیم تا برای اتفاق درراه خدا و کمک به جبهه‌های نبرد حق علیه باطل درآمد حاصل خود را دراین روز به جبهه‌های جنگ اختصاص دهند بهمین مناسبت صندوقی درمحل شورای اسلامی نظام‌پزشکی قرار داده شده است تا وجه اهدائی شما را به جبهه‌ها ارسال دارد و به امید یاری وهمکاری شما با پیروزی نهائی رزمندگان اسلام برکفر جهانی.

شورای اسلامی نظام‌پزشکی مشهد

نماینده کاشان برای مجلس شورای اسلامی انتخاب شد

کاشان- خبرنگارجمهوری اسلامی: در انتخابات میاندوره‌ای مجلس شورای اسلامی که با استقبال کم نظیر مردم شهیدپرور کاشان مواجه شد برادرمهندس حسین محلوجی به مجلس شورای اسلامی راه یافت کل آراء ریخته شده به صندوقها برای انتخابات میاندوره‌ای ۹۳۹۷۵ رای می‌باشد که ٤۹٤٦۸ رأی آن متعلق به برادرمحلوجی و ۳۹۰٦٤ رأی آن متعلق به حجت‌الاسلام حسینی و ۱۰۹۳ رأی متعلق به حجت‌الاسلامی و ۳۷۸ رای به حجت‌الاسلام ملکی تعلق یافت و ۳۹۷۲رای باطله در صندوقها ریخته شد.

بقیه از صفحه٤

استان کرمان

شهرستان	کردستانی	احمد رحمت	مرتضی فهیم	کربلایی	موحدی	هاشمی	کل آراء
بم	۳۳۱۶۳	۶۲۹۴	۱۴۸۷۲	۳۶۹۶۵	۵۱۴۳۰	۱۶۲۵۶	۵۶۱۱۹۸
جیرفت	۳۲۱۰	۲۴۲۵	۲۸۰۵۶	۲۲۷۵۳	۴۶۱۲۷	۴۴۷۴۱	۵۰۶۷۳
کرمان	۱۶۶۳۳	۸۶۲۵	۱۰۴۰۰۹	۵۳۸۱۳	۱۳۷۴۸۹	۷۶۵۸۳	۱۵۲۵۲۴
رفسنجان	۱۶۴۱	۱۳۶۶	۴۲۹۲۵	۲۳۳۷۰	۵۴۱۲۶	۵۳۳۹۱	
زرند	۶۶۸۱	۹۱۱	۲۹۵۹۵	۱۰۰۱۲	۴۴۹۴۹	۳۷۶۸۳	۴۷۴۶۶
شهربابک	۱۶۳۷	۵۱۵	۲۲۰۵۰	۱۹۴۷۱	۲۰۶۳۲	۲۱۶۲	۶۴۷۱۳
بردسیر	۱۰۰۱	۱۲۳۰	۹۲۱۴	۱۰۴۴	۱۴۵۷۳	۹۵۷۷	
سیرجان	۲۳۰۴۲	۴۰۷۷	۲۲۵۳۷	۴۰۳۶۳	۵۰۸۷۴	۲۰۴۹۳	۵۷۱۷۰
بافت	۳۸۰۷	۲۷۹۸	۳۲۶۳۳	۳۰۵۴۶	۴۱۴۴۶	۲۱۴۳۵	
جمع	۹۰۸۱۶	۲۸۳۴۱	۳۱۵۸۹۱	۳۳۸۳۳۷	۴۶۱۶۴۶	۲۸۲۲۴۱	

از استان‌کرمان ۳ نفر به مجلس خبرگان راه خواهند یافت

استان گیلان

شهرستان	احسان	محتاری	جوجو	صائبی	مستعلم	قیس	فرباسی	محفوظی	کل آراء
بندر انزلی	۳۸۹۴۹	۲۲۸۸۰		۱۰۲۹۳		۲۰۸۴۶	۱۴۵۲۵	۲۲۱۲۴	۴۷۸۰۷

از استان‌گیلان ٤ نفر به مجلس خبرگان راه خواهند یافت

استان زنجان

شهرستان	باریک بین	خوئینی‌ها	محتشمی موسوی	اسماعیل موسوی	میر محمدی	حسین ناصری	کل آراء
ابهر	۵۵۲۳۰	۴۹۷۳۶	۲۲۶	۵۷۵۸۳	۱۵۳۰۴		۶۵۳۸۶

از استان زنجان ۳ نفر به مجلس خبرگان راه خواهند یافت

در سال جاری تعداد ۱۲۷۰ موسسه و شرکت در آلمان ورشکست شده‌اند

بگزارش واحد مرکزی خبر از بن آمار منتشره در آلمان فدرال طی ٤ سال اخیر نشان میدهد که میزان ورشکستگی کارخانجات شرکتهای ساختمانی و بازرگانی سیر صعودی بیسابقه‌ای را طی کرده است.

براساس این آمار در سال ۱۹۷۹ تعداد ۵٤۸۳ کارخانه شرکت و موسسه ورشکسته شده‌اند. این تعداد در سال ۱۹۸۰ به ٦۳۱۵ و در سال ۱۹۸۱ به ۸٤۹٤ و در سال جاری به ۱۲۷۰ واحد افزایش یافته است و تعداد بیکاران نیز به بیش از ۲ میلیون نفر رسیده است. طبق پیش‌بینی کارشناسان اقتصادی این کشور در اثر بحران اقتصادی موجود طی ٦ ماه آینده تعداد بیشتری از موسسات تولیدی ملی و بازرگانی آلمان ورشکست خواهند شد. براساس این پیش‌بینی تعداد بیکاران این کشور نیز به ۳ میلیون نفر خواهد رسید.

بسمه تعالی

«آگهی مناقصه عمومی برای کارهای ساختمانی (غیر مصوب)

اداره کل راه و ترابری آذربایجانشرقی در نظر دارد با مشخصات اصلی زیر پروژه‌هائی را به مناقصه بگذارد مبلغ برآورد کل پروژه‌ها ۱/۱۰۱/۹۳٦/۷۲۵ ریال میباشد.

موضوع کار: اجرای عملیات راهسازی روستائی درجه یک با مشخصات اسناد بشرح زیر واقع در منطقه آذربایجان شرقی شامل عملیات خاکی واقع‌شده براساس فهرست بهاء سال ۱۳٦۱

۱- راه روستائی ارس- قره اوروجاده ترانزیت به آغجه‌قشلاق و جاده میانه خلخال به گوندوعدی	بمبلغ۸٦۷٦۳۸۱۹	بطول۱۷+۵۰۰	کیلومترواقع درمیانه
۲- راه روستائی سرچشمه- شیران، اندیس قطعه ۱	بمبلغ۸۳۵٤۲۸۷۵	بطول۱۳+۹۹۸	کیلومترواقع دراهر
۳- راه روستائی نادرگلی، قرمز بلاغ تا علی بلاغی	بمبلغ٤٤۳٦۹۰۷۵	بطول۱۵+۵۰۰	کیلومترواقع درمراغه
٤- راه روستائی بستان آباد- بنه کهل	بمبلغ۵۲٦۲٤۹۲	بطول۲+۰۷۸	کیلومترواقع درتبریز
۵- راه روستائی قلیچ خانلو، گلین بولاغی	بمبلغ۱۳۰٦۲٤۰۸۰	بطول۷+۹۸۰	کیلومترواقع درمرغان
٦- راه روستائی پل بزرگ کوجنق	بمبلغ۵۷۵۳٤۲۳٤	بطول —	کیلومترواقع درمشکین‌شهر
۷- راه روستائی کلیبر- اسکو	بمبلغ٦۹۳۸٤۰۱۵۰	بطول۲۹+۰۳۵	کیلومترواقع دراهر

از شرکتهائی که حائز شرایط زیر میباشند تقاضا میشود حداکثر تا ده روز از تاریخ نشر این آگهی برای دریافت فرم پرسشنامه‌ایکه طی آن‌سئوالاتی در مورد وضع و مشخصات شرکت، داوطلب مناقصه مطرح شده است باداره کل راه و ترابری آذربایجانشرقی واقع در تبریز میدان امام خمینی (راه آهن) مراجعه فرمایند پرسشنامه مذکور باید حداکثر ظرف پنج روز عودت داده شود.

شرایط مناقصه عبارتند از.

۱- شرکتهای داوطلب برای مشارکت در مناقصه باید مطابق قوانین در ایران انجام عملیات، ساختمانی و تاسیساتی به ثبت رسیده باشند.

۲- شرکت و هیچیک از شرکاء و مدیران ذیسهم آن مشمول قانون منع مداخله کارمندان در معاملات دولتی نباشند.

۳- شرکت یا مدیران شریک آن در طی پنج سال گذشته باید حداقل یک کار نظیر در رشته کار مورد مناقصه فوق که مبلغ آن‌کمتراز(یک‌پنجم) مبلغ برآورد مورد مناقصه فوق نیست چه به صورت دست اول یا دست دوم باتمام رسانیده باشند.

٤- در مورد کلیه اطلاعاتیکه در اثبات حائز بودن شرایط فوق در پرسشنامه قید میشود مدارک مثبت و مفید رسمی لازم است که باید همراه پرسشنامه به دستگاه اجرائی ارسال گردد.

ابراهیم همدانلو
سرپرست اداره کل راه و ترابری استان آذربایجانشرقی

پاسخ سئوالات سیاسی شما

استثمار افغانستان چگونه و ازچه تاریخی آغاز شد و شما آینده آن را چگونه می‌بینید؟

آخرین قسمت

٦- پیامدهای اوضاع افغانستان در منطقه

تجاوز بیرحمانه شوروی به افغانستان علاوه برآنکه موجب کشتار بی سابقه هزاران افغانی بیگناه و مجروح و معلول و متواری شدن صدها هزارتن دیگر گردید، بهترین زمینه‌ها را برای حضور هرچه بیشتر نظامی آمریکا درمنطقه فراهم آورده و آمریکا تاکنون به این بهانه توانسته است ظرف سه سال گذشته حضور خود را درکشورهای شاخ‌آفریقا و کشورهای مرتجع خلیج‌فارس در ابعاد سیاسی و نظامی توسعه دهد.

شوروی بااظهار تمایل به انجام مذاکره و پایان یافتن جنگ و همچنین شرکت درکنفرانس ژنو درسال‌جاری و فعالیتهای گسترده‌ای که دراین روند انجام داده است درواقع به شکست خود در نبرد سه ساله افغانستان اعتراف کرده است. حتی خود ببرک کارمل دریکی از سخنرانی‌هایش صریحاً اظهار داشت که مبارزه مسلمانان کشوررژیم او را در تنگنای غیرقابل حلی قرار داده است.

بهرحال آنچه از حرکتهای سیاسی غرب، روسیه و پاره‌ای از رژیمهای منطقه بخصوص درماههای اخیر برمیآید این است که میخواهند از طریق مذاکراتی که نمایندگان حقیقی مسلمانان ستمکشیده افغان درآن هیچگونه مشارکتی ندارند صلحی باب طبع استعمارگران رابه مسلمانان افغانی تحمیل نمایند و از مخمصه‌ای که درآن گرفتار آمده‌اند پس از سه سال جنگ سخت و بی نتیجه خلاصی یابند و آثار این همکاری و همفکری نامیمون را نیز امروز میتوان بخوبی درصحنه سیاست مشاهده کرد.

سکوت شوروی در قبال تجاوز آمریکا و اسرائیل به لبنان درحقیقت باج‌سبیلی بود که سیاستمداران کرملین برای سرپوش نهادن بر مسئله افغانستان به آمریکا دادند و لذا مسئله افغانستان امروز با توافق پنهانی جبهه متحد استکبار جهانی میرود تا صلحی تحمیلی به قیمت حاکمیت جابرانه و سیاه سوسیال فاشیستهای متمدن قرن بیستم را برخلق محروم و زجرکشیده آن مرزوبوم بگستراند.

اما آیا مجاهدین و مبارزینی که درراه تحقق آرمانهای اسلامی خود و برقراری حکومت اسلامی دهها هزار شهید و میلیونها آواره داشته‌اند به سازش تن درخواهندداد و زیر بار صلح تحمیلی خواهند رفت؟ هرگز، که جهان از دوران توحش و بربریت خارج شده و عصر جاهلیت را پشت سرنهاده است.

و به همین خاطر استکه جمهوری اسلامی ایران علیرغم فشار تبلیغاتی شرق و غرب برای کشاندن کشورهای همسایه به پای میز مذاکره هرگز درجلساتی که بدون حضور نمایندگان مردم ستمدیده افغانستان بمنظور حل فاجعه آن کشور تشکیل گردیده شرکت نکرده است. همانگونه که مسئولان جمهوری اسلامی ایران بارها اعلام کرده‌اند مسئله افغانستان تنها از طریق خروج بی قید و شرط نیروهای متجاوز خارجی و سپردن کلید حیات کشور بدست توده مسلمان آن کشور میسر است و هیچ جنجال تبلیغاتی و هیاهوی سیاسی نمیتواند اصل واقعیت را که «تجاوز و سلطه‌جوئی» نام دارد کتمان کند و آن را موجه جلوه دهد.

**دراینجا یادآوری این نکته ضرورت دارد که آنچه امروز بر افغانستان مظلوم میرود، از خشن‌ترین نوع استعمار کهن میباشد. درعصر حاضر رسم قدرتهای شیطانی برآنست که بجای اعمال استعمار به شیوه کهن یعنی سرکوب ملت‌ها بکمک نیروی نظامی وچپاول ثروتهای آنها ازطریق قوه قهریه به استعمار نو که عمدتاً بر تحمیل فرهنگهای استعماری و به پوچی کشاندن افکار واندیشه ملت‌ها و مصرفی بار

جمهوری اسلامی

ارگان حزب جمهوری اسلامی

صفحه ۱۲

روزنامه سیاسی- اجتماعی صبح

صاحب‌امتیاز- سید علی خامنه‌ای

کد پستی ۱۱۴۴۴- خیابان سعدی جنوبی- شماره ۵۷۱- صندوق پستی ۲۱۳۰

۳۰۶۱۱۱-۱۸

تلکس فارسی ۲۱۶۰۴۵

Telex 214240

«چاپ از مؤسسه کیهان»

یکشنبه ۲۱ آذر ۱۳۶۱- ۲۶ صفر ۱۴۰۳- ۱۲ دسامبر ۱۹۸۲- شماره ۱۰۲۴- سال چهارم

ساعات شرعی

اذان ظهر- امروز ساعت ۱۱ و ۵۷ دقیقه و ۵۱ ثانیه

غروب‌آفتاب- ساعت ۱۶ و ۵۱ دقیقه و ۱۱ ثانیه

اذان مغرب- امشب ساعت ۱۷ و ۱۳ دقیقه و ۲۳ ثانیه

اذان صبح- فردا ساعت ۵ و ۲۶ دقیقه و ۳۴ ثانیه

طلوع آفتاب- فردا ساعت ۷ و ۵ دقیقه و ۷ ثانیه

استخراج از مرکز تقویم دانشگاه تهران

۲۳۰- قال رسول‌الله صلی‌الله علیه وآله وسلم:

اشتر شدوا العاقل ترشدوا ولا تعصوه فتندموا.

«نهج‌الفصاحه»

ازخردمند رهبری جوئید تابه راه راست برسید ووی را نافرمانی نکنید که پشیمانی برید.

رئیس جمهوری درجمع دانشجویان اولین دوره دانشکدهٔ فرماندهی و ستاد نیروی زمینی:

به میانجیگران اعلام میکنیم، سخن ما همان است که از روز اول گفته‌ایم

*** ما در این جنگ مظلوم واقع شدیم نه فقط از سوی رژیم وابسته و مزدور عراق بلکه از سوی همه کسانی که در طول یکسال و نیم تجاوز عراق و حضور او در خاک ما لب فروبستند ومتجاوز را محکوم نکردند**

*** ما به دنیا اعلام می‌کنیم تصمیمی جدید درباب متارکه جنگ نگرفته‌ایم**

سرویس سیاسی جمهوری اسلامی- اولین دوره دانشکده فرماندهی و ستاد نیروی زمینی ارتش جمهوری اسلامی صبح دیروز با حضور حجت‌الاسلام والمسلمین آقای سیدعلی خامنه‌ای رئیس جمهوری و رئیس شورای عالی دفاع و تیمسار ظهیرنژاد فرمانده ستاد مشترک و سرهنگ صیاد شیرازی فرمانده نیروی زمینی، برادر شمخانی قائم مقام سپاه پاسداران انقلاب اسلامی و جمعی از فرماندهان نیروهای سه‌گانه ارتش جمهوری اسلامی ایران افتتاح شد.

رئیس جمهور پس از استماع گزارش فرمانده این دانشکده در جمع دانشجویان سخنانی در رابطه با بازگشایی دانشکده فرماندهی و ستاد، و همچنین جنگ تحمیلی رژیم عراق علیه ایران بیان کردند رئیس شورایعالی دفاع در رسیمه امورشی نظامیان گفتند. در کنار این مرکز آموزش، دانشکده عظیم جنگ در مرزهای ما برپا است و امروز نظامیان ما مطمئن هستند که با استفاده از تجربیات خودشان در میدان نبرد و از رزمندگیشان کتابهائی تدوین میکنند و به آموزش خواهان و دانشجویان ارائه خواهند داد و این برای ما تحولی جدید است، رئیس جمهوری با تجلیل از فداکاریها و جانبازیهای پرسنل ارتش در جنگ گفتند حضرت امام از همان ابتدا بشما نظر خوشبینانه داشتند و امروز کار شما نظرات امام را تائید و تاکید میکند.

رئیس شورای عالی دفاع در زمینه جنگ افزودند ما از آغاز گفته‌ایم که با ارتشمان نخواسته‌ایم هیچ کشور و دولتی را تهدید کنیم اما احاره هم نخواهیم داد که هیچ دولتی ما و دیگر کشورهای منطقه را تهدید کند.

حجت‌الاسلام والمسلمین آقای خامنه‌ای در بخش دیگری از سخنانشان در مراسم بازگشایی دانشکده فرماندهی و ستاد نیروی زمینی اضافه کردند.

برخورد ما با این جنگ تحمیلی هم همینطور بوده، ما شروع کننده نبودیم اما بینی شروع کننده را بخاک مالیدیم، و ما آن کسانی نیستیم که بخواهیم بحق دیگران تجاوز کنیم اما آن کسانی نیز نیستیم که اجازه بدهیم دیگران حقوق ملت مارا تضییع کنند.

برخورد ما با جنگ با متارکه جنگ با مسئله میانجیگری، با میانجیگران با جوسازان همه از این طرز فکر سرچشمه میگیرد، آن کسانی که بعنوان میانجی صلح به کشورمان آمده‌اند و دم از متارکه جنگ زدند آشکارا سخن ما را شنیدند که ما چون آغازگر نبودیم ادامه دهنده نیز نیستیم مشروط بر اینکه دشمن متجاوز دست از لجاجت بردارد و به حقوق ملت ایران اعتراف کند امروز هم ما به همه آن کسانی که در دنیا داعیه میانجیگری در این جنگ را دارند و دم از میانجیگری میزنند اعلام میکنیم که بر خلاف جوسازیهائی که در این یکی دو هفته اخیر همه تبلیغاتچیهای آمریکائی وامپریالیستی چه در منطقه و چه در سطح دنیا انجام داده‌اند ما تصمیم جدیدی در باب متارکه جنگ نگرفته‌ایم.

سخن ما همان چیزی است که از روز اول بسعی آن روزیکه هزاران کیلومتر مربع از خاک ما زیر پای دشمن بود تا امروز که قدرت کافی وابتکار عمل مطلق را در جنگ بعهده داریم گفته‌ایم و باز هم همانرا تکرار میکنیم.

عجیب این است که بعضی از دولتهائی که از جامعه اسلامی و بخصوص جامعه عرب رانده شده‌اند میخواهند با زمزمه دخالت در میانجیگری جنگ جائی برای خود در میان کشورهای اسلامی پیدا کنند.

ما هشدار میدهیم به کسانی که بخواهند مسئله جنگ ایران وعراق را وسیله بازیابی حیثیت خودشان قرار دهند.

ما در این جنگ مظلوم واقع شدیم. نه فقط از سوی رژیم وابسته مزدور عراق بلکه از سوی همه کسانی که در طول یکسال ونیم تجاوز رسوا و مفتضح از محکوم کردن عراق و حضور او در خاک ما لب فرو بستند و متجاوز را محکوم نکردند و بمجرد اینکه رزمندگان ما مرحله جدید پیروزیها وحرکات تهاجمی خودشانرا آغاز کردند اینها به دست و پا افتادند ومرتب با اظهارات خود سعی میکنند لااقل در منطقه سیاسی در حوزه کار سیاسی به هم پیمان خودشان یعنی رژیم بغداد کمک کنند.

ما میخواهیم از خودمان رفع ظلم بکنیم اسلام بما این را آموخته، لاتظلمون و لاتظلمون نه ظلم میکنید و نه زیر بار ظلم میروید ما میخواهیم زیر بار ظلم نرفته باشیم بنابراین هیئتهای میانجی در صورتیکه به حقوق ایران توجه داشته باشند و آماده وارد آوردن فشار بر متجاوز باشند از سوی ما مقبولند ما

آماده هستیم که آنها را بپذیریم در صورتیکه میانجیگری و سخن از میانجیگری بخواهد بعنوان یک اهرم فشاری بر جمهوری اسلامی ایران بکار رود ما کسانی نیستیم که از این فشارها بهراسیم و یا این فشارها را بپذیریم.

اظهارات مولانا حافظی حضور رهبر مسلمانان بنگلادش درباره جمهوری اسلامی ایران:

آنچه‌ما در ایران مشاهده‌کردیم اسلامی بود

● مطبوعات غربی در عمومیت دادن به اعدامها اغراق گویی میکنند و جرائم آنها را نیز آشکار نمیکنند.

● ما در ایران هیچ بیعدالتی که نسبت به مسلمانان اهل تسنن روا داشته شود، ندیدیم.

سرویس سیاسی جمهوری اسلامی- مولانا حافظی حضور روحانی بنگلادشی که در آستانه سفر حج بهمراه چندتن از روحانیون این کشور از ایران بازدید و با بعضی از مقامات جمهوری اسلامی‌ایران‌ملاقات وگفتگو نموده، پس از بازگشت به بنگلادش در داکا طی یک مصاحبه مطبوعاتی نتایج بازدید خود از ایران و هدف از این سفر را تشریح کرده است. از آنجا که این مصاحبه حاوی نکات جالب و دارای مطالبی مفید میباشد، متن ترجمه شده آن از نظر خوانندگان محترم میگذرد:

بسم الله الرحمن الرحیم»

مطابق برنامه ابتدا به ایران رفتیم، در فرودگاه مهرآباد‌نماینده مخصوص جناب آیت‌الله خمینی و اعضای سرشناس مجلس از ما استقبال کردند. جناب آیت‌الله جنتی عضو سرشناس شورای نگهبان هم برای استقبال ما تشریف آورده بودند، اولین ملاقات ما با اعضای شورای نگهبان بود که بنا به پیشنهاد آنها و برای پیدا کردن راهی برای خاتمه جنگ بدیدن جناب آیت‌الله منتظری رفتیم.

نظر آیت‌الله منتظری تکرار شرایط سیاسی و پرداخت غرامت جنگی برای پایان دادن به جنگ بود، ما بایشان گفتیم شرایط سیاسی مربوط به افراد و نمایندگیهای سیاسی و نمایندگان دولتهاست ما براساس دین خدمت شما رسیده و شرایط مذهبی را طالبیم.

ایشان فرمودند: اگر عراق مدعی است که در آنجاحکومت اسلامی حکمفرماست و بسوی واقعیت گام برمیدارد و طرحهای دولت اسلامی که به تصمیم علما وجنابعالی باشد مورد قبول اوست در این صورت ما حاضریم که شرایط سیاسی و غرامت جنگی را کنار گذاشته وجنگ رامتوقف سازیم.

ما با خوشحالی از این پیشنهاد استقبال کردیم.

ملاقات قبل از نماز مغرب بپایان رسید وبه اصرار آیت‌الله منتظری مولانا عزیزالحق از طرف اینجانب نماز را برگزار کرد.

روز بعد مطلب در وسائل ارتباط جمعی مطرح شد و چنین بنظر رسید که همه از این پیشنهاد استقبال کرده‌اند. سپس ما با جناب عالی خامنه‌ای ریاست جمهوری ملاقات کردیم.

او مردی است کامل و عالم و همچنین امام جمعه «تهران».

در خلال ۲½ ساعت مذاکره راجع به نقطه نظرهای مختلف و مشکلات ملت مسلمان صحبت کردیم و همچنین در مورد پیشنهاد جدید نیز صحبت و با آن موافقت شد.

هنگام غروب بتوصیه ریاست جمهوری امامت نماز را بر عهده گرفتم.

روز بعد ساعت ۱۰ صبح در یک محیط صمیمی با آیت‌الله خمینی دیدار کردیم و در مورد پیشنهاد جدید صحبت کردیم که ایشان در رابطه با جنگ ایران و عراق بطور مشروح توضیح دادند.

سپس ایشان در مورد این پیشنهاد از ما پشتیبانی و برای موفقیتمان دعا کردند.

سپس ما برای برگزاری مناسک حج به عربستان سعودی رفتیم در مراجعت از سفر حج در دومین بخش ماموریت ما به بغداد رفتیم و در آنجا توسط معاون وزارتخارجه واطلاعات از ما استقبال شد اولین ملاقات ما با وزیر فرهنگ اطلاعات بود و او در مورد ملاقات با رئیس جمهور صحبت کرد و پس از دیداری از مزارهای مقدس و ملاقاتی با وزیر امور وقف به ملاقات رئیس جمهوری رفتیم ملاقات ما یکساعت و نیم بطول انجامید و او به حرفهای من گوش میداد.

من پیشنهاد دینی خود را چنین بیان نمودم:

ایران تمایل دارد که با کشورهای اسلامی بر اساس دستور قرآن و سنت روابط برادرانه داشته باشد و اگر شما ادعای حکومت اسلامی در کشورتان دارید، جنگ براحتی پایان میپذیرد.

او گفت: ما هیچ روش و سیستمی را تحت فشار ایران نخواهیم پذیرفت و ما مسلمانیم و اسلام را منکر نمیشویم ما گفتیم که این پیشنهاد را به آیت الله خمینی هم کرده‌ایم و ایشان قبول کرده اند.

● ایران تمایل دارد با کشورهای اسلامی براساس دستور قرآن و سنت روابط برادرانه داشته باشد.

● صدام: اگر در مملکت من قرآن حاکمیت پیدا کند. با مشکلات زیادی روبرو خواهیم شد.

و حالا اگر شما هم قبول کنید صلح بوجود خواهد آمد و مفاز شما میخواهیم که متحد شوید و به رشته خداوندی چنگ زنید: «واعتصموا بحبل الله جمیعاً ولا تفرقوا».

(مترجم): او چیزهائی بر پیشهاد افزود و بالاخره قبول کرد که با الهام از قرآن و سنت جنگ را بپایان برساند اما در همین موقع گفت که اگر در مملکت من قرآن حاکمیت پیدا کند ما با مشکلات زیادی روبرو خواهیم شد.

سئوال و جوابهای مهمی که در کنفرانس مطبوعاتی حافظی حضور مطرح شد ۳۰ اکتبر ۱۹۸۲.

س- نظر شما راجع به اینکه بعضی از کشورهای خلیج، مارک جنگ عرب و غیر عرب و بعضی آنرا به شیعه و سنی برمیگردانند چیست؟

ج- ما به هیچوجه این را صحیح نمیدانیم.

س- آیا شما آنچه را در ایران مشاهده کردید اسلامی بود؟

ج- بله بطور کلی و آنچه را ما در آنجا مشاهده کردیم اسلامی بود.

س- آیا در عراق هم همان را ملاحظه نمودید؟

ج- در عراق هم مسلمانهائی هستند که رفتارشان اسلامی است اما جو کلی که در آنجا وجود دارد اسلامی نیست.

س- نظر شما در مورد بیعدالتی هائی که نسبت به سنی‌های ایران اعمال میشود چیست؟

ج- ما هیچ بیعدالتی که نسبت به مسلمانان اهل تسنن روا داشته شود در آنجا ندیدیم ما با رهبران سنی های آنجا مانند مولانا اسحاق که نماینده مجلس است از بلوچستان ملاقات و گفتگو کردیم و آنها گفتند که هیچ مشکل و ناراحتی برای مسلمانان اهل تسنن وجود ندارد زیرا در قانون اساسی جدید آنها میتوانند آزادانه بر طبق اصول فقه خود عمل نمایند.

س- براساس قرآن شریف و سنت چگونه مشکلات جنگ قابل حلند؟

ج- ما هنوز آنها را محقق نکرده‌ایم اما رضایت طرفیت را براین اساس جلب کرده‌ایم.

س- نظر شما در باره کسانی که میخواهند جنگ خلیج را به جنگ عرب و غیر عرب و شیعه و سنی برگردانند چیست؟

ج- کسانی هستند که علیرغم این حقیقت که آنها مسلمانند از اصول اسلامی تخلف کرده‌اند.

س- در خلال انتخابات ریاست جمهوری گذشته شما اظهار کردید که اسلام (امام) خمینی را نمیخواهید حالا نظرتان چیست؟

ج- بعضی وقتها انسان تحت تاثیر تبلیغات شدید قرار میگیرد در آنزمان مکرر خبرهائی مبنی بر کشتار و شکنجه در ایران میرسید طبیعتا ما تا اندازه‌ای تحت تاثیر این تبلیغات قرار میگرفتیم اما وقتی که از ایران دیدار کردیم و آنچه را در آنجا میگذشت ملاحظه نمودیم فهمیدیم که این مطالب صرفا تبلیغ است.

مطبوعات غربی در عمومیت دادن به اعدامها اغراق گوئی میکنند.

آنها عقیده افراد محکوم را ذکر میکردند اما جرائم آنها را آشکار نمینمودند.

وزیر امور خارجه لیبی تهران را ترک کرد

دکتر ولایتی

*** ما از موضع لیبی درسازمان وحدت آفریقا حمایت می کنیم**

*** هیئت لیبیایی پشتیبانی خود را از عضویت ایران دردفتر هماهنگی غیر متعهدها اعلام کرد**

آقای عبدالعاطی العبیدی دبیر کمیته دفتر ارتباطات خارجی لیبی که سه شنبه گذشته به تهران آمده بود پیش از ظهر دیروز تهران راترک کرد.

در پایان سفر وزیر خارجه لیبی به تهران یک یادداشت تفاهم اقتصادی درزمینه‌های کشاورزی، صنعتی، بازرگانی و حمل و نقل و همچنین یک تفاهم نامه درخصوص همکاریهای سیاسی، نظامی، فرهنگی وتبلیغاتی به امضای آقای ولایتی وزیر امورخارجه جمهوری اسلامی ایران و وزیر خارجه لیبی انتشار یافت.

آقای العبیدی طی اقامتش درتهران ملاقاتهای متعددی با مسئولان جمهوری اسلامی ایران انجام داد ودربارهٔ مسائل مختلف بین‌المللی و مسائل فی مابین دو کشور ایران ولیبی بحث و گفتگو کرد.

بنابراین گزارش آقای عبدالعاطی العبیدی که بهمراه وزیر اطلاعات و تبلیغات لیبی درراس هیاتی به کشورمان آمده بود هنگام ترک تهران از سوی وزیر امور خارجه و معاون سیاسی وزارت امورخارجه کشورمان، سفیر ایران درلیبی، سفیر لیبی درتهران و چند تن از سفرا و کارداران کشورهای مسلمان و عربی بدرقه شد.

پس از عزیمت وزیر خارجه لیبی آقای ولایتی درمصاحبه‌ای باخبرنگار واحد مرکزی خبر شرکت کرد وبه سئوالات وی پاسخ داد.

ابتدا آقای ولایتی درپاسخ به این سئوال که طی پنج روز اقامتی که آقای عبدالعاطی العبیدی در کشورمان داشتند چه مذاکراتی انجام گرفت اظهارداشت:

بسم الله الرحمن الرحیم

آقای عبدالعاطی العبیدی وزیر خارجه جمهوری عربی لیبی بدعوت اینجانب درراس یک هیاتی بلندپایه از جمهوری اسلامی ایران دیدن کردند وملاقاتهای متعددی که ایشان درسطح مسئولان بلندپایه کشور درکشورمان داشتند. بسیار مفید ومؤثر وسازنده بود. ما در وزارت‌خارجه و وزارت ارشاد مذاکراتی باایشان وباشرکت برادرمان آقای خاتمی وهمچنین همتای ایشان وزیر اطلاعات انقلابی لیبی داشتیم که درزمینه های گوناگون صحبت شد.

همانطور که مطلع هستید درگذشته یادداشتهای تفاهم و موافقت‌نامه‌هایی باکشور لیبی داشتیم. بخشی از این مذاکرات مربوط به پیگیری کارموافقتنامه‌ها ویادداشتهای تفاهم قبلی بود وبخش دیگری ازمذاکرات بحث راجع به مسائلی است که اخیراً درمنطقه وافریقا رخ داده است.

ما با لیبی مواضع مشترکی در برابر امپریالیسم آمریکا داریم و هر دو کشور معتقدیم که با اسرائیل فقط باید با زبانی که او می‌فهمد یعنی زبان زور صحبت کرد.

هر دو کشور مخالف هر نوع سازش با اسرائیل و امپریالیسم آمریکا هستیم و در رابطه با رژیم صدام نقطه نظرهای مشترک زیادی داریم و هر دو معتقدیم به اینکه این رژیم یکی از موانع عمده رسیدن مسلمانان به قدس برای پیروزی سرزمین فلسطین و مسجدالاقصی محسوب می‌شود.

وزیر خارجه کشورمان افزود: ما در رابطه با غیر متعهد ها نظرات مشترکی داریم و نقطه نظرهای خود را در اجلاس آتی غیر متعهدها در دهلی برای برادران لیبیائی مطرح کردیم که با موافقت آنها روبرو شد. ما حمایت خود را از موضع لیبی در سازمان وحدت آفریقا بکبار دیگر تاکید کردیم و موضع آنها را مورد ستایش قرار دادیم.

دکتر ولایتی سپس اضافه کرد: یکی از نقطه نظرهایی که روی آن مذاکرات زیادی شد مسئله اجلاس آتی غیر متعهدها یعنی هشتمین اجلاس سران کشورهای غیر متعهد بود و دوم پشتیبانی آنها از صندوق مشترکی که به پیشنهاد جناب آقای خامنه‌ای رئیس جمهور محترم جمهوری اسلامی ایران و پشتیبانی آقایان از عضویت ایران در دفتر هماهنگی غیر متعهدها و همچنین بعضی مواضع دیگری که به تدریج آثارش ظاهر خواهد شد مذاکرات مفصلی داشتیم.

آنچه که مسلم است نقطه نظرهای ما در رابطه با جنبش غیرمتعهدها خیلی نزدیک است.

دیگر اقدامی که کردیم ارسال رونوشت نامه ایشان بعلاوه یک یادداشت از خود بنده برای کلیه وزرای کشورهای غیرمتعهد و بعد اعزام هیاتهائی به منظور های مختلف به کشورهای غیرمتعهد برای تبیین این نظر و جلب موافقت کشورهای غیرمتعهد که تا بحال تلاشهای مفیدی در این زمینه صورت گرفته است.

در گفتگوی اختصاصی بامدیرعامل بهداری استان بوشهر مطرح شد

کمبود ونارسائی استان بوشهر ازنظر پزشک

دکتر ابریشمی مدیرعامل بهداری استان بوشهر دریک گفتگوی اختصاصی به سئوالات خبرنگار ماپیرامون مسائل ومشکلات پزشکی وکیفیت رفع این نارسائی درحال حاضر پاسخ گفت:

وی با اشاره به طرح خدمت پزشکان درخارج ازمرکز گفت:

در استان بوشهر دراین هفت هشت ماهه اخیر تعداد قابل توجهی ازافراد متخصص آمده‌اند و اینها ازهمان افرادی هستند که طرح خدمتی یکسالهشان راباید درخارج ازمرکز بگذرانند. درآن اوائل که یکی دونفر آمدند، راغب شدند که درایس استان محروم و برای محرومین کار کنند و این چیزی نبود جز کششی که مردم آن استان برای این برادران و خواهران ماایجاد کرده بودند، بطوریکه درهمین مدت کم ازلحاظ بسیاری ازرشته‌های تخصصی، قوی شدیم ولی ازطرف دیگر باکمبود شدید پزشک عمومی مواجه هستیم.

یعنی الآن دراستان بوشهر با ۵۲۰ هزارجمعیت که دارد، کلاً ۲۱ پزشک عمومی وجود دارد (یعنی به ازای هر ۲۵ هزارنفریک پزشک عمومی) وجمع اطباء خارجی هم حدود۲۷ یا۲۸ نفرند که اینها هم شاید شش هفت نفرشان ازلحاظ کارقابل قبولند و۲۱ یا۲۲ نفردیگر بهیچوجه صلاحیت طبابت راندارند و برای استان ماکمبود شدید پزشک عمومی وجود دارد وکمبود پرسنل پیراپزشکی شدیداً وجود دارد و بسیاری ازتخصص‌هاست که اصلاً دراین استان [illegible] مثل پوست، گوش و حلق و بینی و روانپزشکی. وی درجواب این سئوال خبرنگار ماکه پرسید: باچه اقداماتی بوشهر به خودکفائی میرسد گفت:

وزارت بهداری باید کاری کند که اطباء به تهران جذب نشوند واگر آن امکانات فراوان وراحتی که برای پزشکان میگذارند، نباشد، همه استانها و بخصوص نقاط محروم، تاحدودی وضعشان بهتر ازاین خواهد شد.

ولازم است که اطباء عمومی ازتهران به نقاط محرومی مانند بوشهر اعزام شوند.

وقتی ما میگوئیم به ازاء هر ۲۵ هزارنفر یک پزشک عمومی ایرانی داریم باید برای همکاران ما بسیار گویا باشد.

وقتی می‌گوئیم منطقه‌ای مثل کنگان با ۴۳ هزار نفر جمعیتش، فقط ۳ طبیب دارد که دونفر آنها خارجی هستند، باید بخوبی عمق فاجعه احساس شود.

مثلاً ۲۹ پزشک خارجی وارد مملکت شدند و آنها را به ایلام فرستادند و وقتی میپرسیم که ۲۹ پزشک چرا همه یکباره به ایلام اعزام میشوند، میگویند بخاطر آنکه بمباران شده است و سئوال من این است که این پزشک عمومی در بمباران میخواهد چکار کند. و این کار دو حالت میتوانست داشته باشد، یا اینکه بگوئیم مطلع نبودند یا اینکه میدانستند آن کار را کردند و اگر میدانستند و این کار راکردند شاید برای آن بوده است که با این کار خودی نشان دهند. در کمک رسانی به جبهه‌ها پزشک عمومی اصلاً در انجا کاری نمیتوانسته است بکند.

بهرحال اعزام صحیح نیرو و یک تعادلی را ایجاد کردن از یک طرف وجود دارد، و از سوی دیگر ما میدانیم که ارتش اطباء زیادی را جذب نموده است و صرفاً الان در نیروی دریائی بوشهر ۱۴ پزشک عمومی و در نیروی دریائی خارک که کل جمعیت‌خارک۱۵هزارنفراست، حدود یازده پزشک عمومی وجود دارد. نیروی هوائی بوشهر ده الی یازده طبیب عمومی دارد یعنی جمع اطباء نیروی هوائی و نیروی دریائی که درخود شهرستان بوشهر هستند از جمع پزشکان سطح استان به مراتب بیشتر است و باید اینها را به بهداری مامور نمایند و حالا اگر ارتش درمواقعی نیاز دارد چه اشکالی دارد که اطباء عمومی هم که در بهداری هستند، اینها هم این فیض را داشته باشند که به جبهه‌ها بروند.

و اگر این کار را بکنند ما این اطمینان را به آنها داده‌ایم که هرآن چه بخواهند، این پزشکان در خدمتشان خواهند بود، چرا که مساله ما در حد برنامه‌ریزی نیست یعنی فکر میکنیم که اگر یک پزشک در شهرهای محروم باشد، در آن روز هم که صد مریض ولو یک روز هم برای ما مریض ببیند، باز صدبیمار را شفا داده است. حالا بگذریم از اینکه برروی اطباء و اعزام صحیح نیرو و توزیع عادلانه پزشک چه از طرف تهران و چه آن پزشکانی که در منطقه‌اند و در اختیار اداراتی غیر از بهداری میباشند، یکروزه دو ماهه و سه ماهه نمیشود برنامه ریزی کرد.

مجلس یادبود

علمده- خبرنگار جمهوری اسلامی- بمناسبت سالگرد شهادت معلم اخلاق آیت‌الله دستغیب نماینده امام و امام جمعهٔ شیراز که سال گذشته بدست منافقین کوردل در سنگر محراب بشهادت رسید مجلس حتمی درمسجد جامع علمده برگزار شد

امروز، دربستر تاریخ

یکشنبه ۲۱ آذر= ۲۶ صفر= ۱۲ دسامبر

۲۶ صفر ۵۸۴ ـق (۱۱۸۸م): شریف محمدبن منصور مبارکشاه فخر مدبر غزنوی، کتاب معروف «رحیق التحقیق» خویشرا به سلک نظم درآورد و در چنین روزی کار نظم آنرا بپایان رسانید. رحیق التحقیق یکی از کتب معتبر در ادبیات است

۲۶ صفر ۸۷۱ ـق (۱۴۶۶ م):مولانا جلال‌الدین لطفالله قاضی معروف بخارا و از فقهای شهیر آن دیار در هرات درگذشت جنازه این دانشمند بزرگ ماوراء النهر به بخارا انتقال یافت.

۱۲- دسامبر ۱۳۲۳ م (۶۲۰ـق): مارکوپولو سیاح ماجراجو و جهانگرد معروف ایتالیائی در سن ۶۹ سالگی بدرود حیات گفت مارکوپولو مدت ۲۰ سال به سفری پرداخت که از اروپا آغاز شد و در ضمن سفر به چین و آسیا به کشور ما نیز مسافرت کرد و در یادداشتهای سفر تاریخی خود که بنام «عجایب» نگاشته است از سرزمین و مردم ما نیز سخن گفته است.

۱۲ دسامبر ۱۹۳۰ م (۱۳۴۹ـق): «قیام ژاکا» در اسپانیا آغاز شد چون افراد پادگان «ژاکا» این قیام را که نخستین شورش مسلحانه علیه رژیم سلطنتی و استبدادی الفونس سیزدهم، پادشاه آن کشور بود سازمان و انجام دادند بنابراین بهمین نام نامیده شد.

هدف از این قیام برچیدن بساط رژیم سلطنتی و ایجاد حکومت جمهوری بود و با وجود اینکه این قیام سرکوب شد اما جمهوریخواهان اسپانیا همیشه و در فرصتهای مناسب با سلطنت طلبها درگیر بوده‌اند. کشور اسپانیا امروزه با رژیم پادشاهی اداره میشود.

۱۲ دسامبر ۱۹۶۳ م (۱۳۸۳ـق): کنشور کنیا، از کشورهای شرق افریقا که مدت زمان طولانی مستعمره انگلیس بود، استقلال یافت

کشور کنیا که امروزه با رژیم جمهوری اداره میشود و دارای پارلمان یک اتاقه هست و قدرت در دست حزب «کانو» (اتحادیه ملی آفریقائی کنیا) یگانه حزب و نیز حاکم بر این کشور قرار دارد.

۲۱ آذر ۱۳۵۷ ـش (۱۴۰۰ـق): قیام انقلابی ملت مسلمان ایران علیه سلطه آمریکا و رژیم استبدادی و فاسد دست نشانده پهلوی در تمام شهرهای ایران بصورت تظاهرات و هجوم مردم به مزدوران رژیم متجلی شد. تظاهرات در آباده ۷ شهید و ۲۸ زخمی، در فسا بیش از پنج شهید، در کرمانشاه ٤ شهید و زخمی از خود بجا گذاشت در شهر قیام یعنی قم، چند مامور حکومت نظامی بدست مردم از پای درآمدند. چون ابعاد تظاهرات بسیار گسترده شد سخنگوی حکومت مزدور اعلام داشت که جلو هرگونه تظاهرات را خواهد گرفت.

پاسخ صریح

بقیه از صفحه اول

ازسوی مردم کردستان و آذربایجان غربی مورد تقاضا قرار میگیرد. یعنی دو استانی که شیطان بزرگ ونوکرانش امیدفراوانی به موفقیت خود درایجاد آشوب وفتنه درآنها و رسیدن به نیات شومشان ازطریق آنها داشتند. مردم کردستان وآذربایجان غربی با استقبال وسیعی که ازاین انتخابات بعمل آوردند، درحقیقت پاسخ صریح به همه دشمنان اسلام دادند. مردم این دواستان دردوروز گذشته دست ردبرسینه همه کسانی زدند که حدود چهارسال است بیشترین وقت وامکانات خودرا برای دلسرد کردن آنها ازانقلاب اسلامی وبدبین کردن آنهانسبت به نظام جمهوری اسلامی صرف کردند. مردم کردستان بارفتن به پای صندوقهای رأی احترام خودرا نسبت به اعضاء شهید جهاد سازندگی که برای خدمت به مردم مستضعف به آن مناطق رفته بودند ودرسال ۵۸ درحین خدمت توسط مزدوران شیطان بزرگ به شهادت رسیدند ادا نمودند. مردم کردستان، باریختن آراء خودبه صندوقها، قلب آندسته از مزدوران شیطان بزرگ را نشانه رفتند که درسه سال گذشته اعضاء سپاه پاسداران انقلاب اسلامی و ارتش جمهوری اسلامی را که مشغول تامین امنیت ومبارزه با ضدانقلاب بودند با شهادت رسیدند. مردم کردستان،با استقبالی کم ازاین انتخابات کردند، درحقیقت خاری به چشم آندسته از عمال امریکا فرو کردند که درسال ۵۹ اعضاء هیئت تقسیم زمین را که برای قطع دست فئودالها ازسرمردم محروم کردستان به آنجا رفته بودند به شهادت رساندند. ومردم کردستان، باشرکت همه‌جانبه خود دراین انتخابات مانند همه مردم ایران برای چندمین بار به استکبار جهانی «نه» گفتند ونشان دادند که راه همیشه زندگی آنها اسلام عزیز است ونظام متدین جمهوری اسلامی را تحقق بخش این مکتب الهی درزندگی خود میدانند: تاکور شود هرآنکه نتواند دید.

با تشکر از خبرگزاری جمهوری اسلامی

مطبوعات بنگلادش

روزنامه «نیونیشن»

- در حمله آفریقای جنوبی به لسوتو ۳۰ تن بقتل رسیدند.
- در انفجار بمب در کابل ۳۷ تن کشته شدند.
- ناتو: غرب حاضر به مذاکره با کرملین است.
- چهارسر باز سوری در لبنان بقتل رسیدند.

روزنامه «بنگلاربنی»

- ۱٤ کشور عضو جنبش غیرمتعهدها از سازمان ملل متحد خواستند تا جهت تشکیل یک کشور فلسطینی مستقل اقدام کنند.

مطبوعات کویت

روزنامه «الوطن»

- سعودی در سیاست خارجی خود تغییری نمی‌دهد.
- ژاپن اعراب را به شناسائی اسرائیل نصیحت کرد.
- ۲میلیون نفر در قاهره از آب آشامیدنی محروم شدند.

روزنامه «الانباء»

- مصر قطع مناسبات با اعراب را درهم شکست و از طریق بیروت و اردن به محافل اعراب راه یافت.
- صدام: ما به بازگشت مصر و ابقاء نقش این کشور میگریم.

هفته‌نامه «الهدف»

- تاچر با شاه حسن ملاقات میکند.
- دبیرکل حزب کمونیست لبنان واردکویت شد.

مطبوعات پاکستان

روزنامه «مسلم»

- پاکستان و هند باید نسبت به حقایق جدید در منطقه عکس‌العملی نشان دهد.
- سخنگوی چینی: هند اختلافات مرزی را مسئله بین‌المللی عنوان می‌کند.
- نمایندگان مسلمان پارلمان هند خواستارممنوع ساختن حربهای جنگ طلب هندو شدند.

روزنامه «پاکستان تایمز»

- همکاری پاکستان و آمریکا صلح را گسترش خواهد داد.
- کشورهای ناتو خواستاراخراج نیروهای شوروی از افغانستان شدند.
- ضیاء: حکومت فعلی پاکستان قانونی است.
- آمریکا و کشورهای جهان سوم باید برای برقراری صلح جهانی همکاری نمایند.
- عرفات: شاه‌حسین حق سخن گفتن به نمایندگی از سوی فلسطینی‌ها را ندارد.

مطبوعات آلمان فدرال

روزنامه «زودویچه زایتونگ»

- برنامه خدمت غیرنظامی مورد انتقاد است
- رئیس جدید تبلیغات درکرملین
- اتهامات علیه وزیرپست تشدیدمیشود
- اسرائیلیها دوسرباز لبنانی را کشتند
- گزارشات درباره عمل چریکی روسها درافغانستان
- ایران: طرح صلحی وجود ندارد وزیر خارجه لیبی درتهران

روزنامه «بونرجنرال انزایگر»

- ریگان باموشکهای امایکس شکست خورد
- رای‌گیری برای آزادی کمک مالی به ترکیه
- رهبران سیاسی حزب سوسیال دمکرات با شولتزملاقات کردند
- افریقای جنوبی و آنگولا درباره نامیبیا مذاکره کردند
- کارشناسان کرملین: آندروپوف کاملا سالم نیست
- مقاومت گسترده علیه ضوابط جدید خدمت غیرنظامی

پیام تجمع علمای اسلامی درلبنان بمناسبت تأسیس مجلس اعلای انقلاب اسلامی عراق

بمناسبت تشکیل مجلس اعلای انقلاب اسلامی عراق، تجمع علمای اسلامی درلبنان، طی تلگرام تبریکی پشتیبانی خود را از این مجلس اعلام داشتند. قسمتی از متن پیام بشرح زیراست.

بعدازپیروزی چشمگیر رزمندگان اسلام درایران به رهبری امام خمینی اینک مسلمانان جهان حبرتاسیس حکومت قرآن درعراق رامی‌شنوند. ماتجمع علمای مسلمین درلبنان پشیبانی خود را ازکوشش خیرخواهانه این برادران برای ایجاد این مجلس اعلام و ازخداوند بزرگ می‌خواهیم که این مجلس وسیله‌ای برای نجات ملت مظلوم عراق به رهبری امام مستضعفین جهان امام خمینی باشد. پروردگاریکتاشما را برصدام و یارانش واربابان امپریالیستی پیروزگرداند.

● همچنین دراین رابطه از سوی سازمان غله و قند و شکر کل کشور، اطلاعیه‌ای منتشرشد که دربخشی ازآن چنین آمده است.

مجلس اعلای انقلاب اسلامی عراق که باهمت روحانیون و نیروهای مؤمن ومسلمان عراق تشکیل گردیده نقطهٔ عطفی درتاریخ خونبارعراق، برای حاکمیت مردم ستم‌کشیده و دربند این کشوراست که سالیان متمادی زیربارستم حکام مرتجع ونوکران حیره‌خواراستکبارجهانی سربرده‌اند، این حرکت اسلامی بارق