آیت ا...العظمی منتظری در دیدار با سفرای ایران در الجزایر و اندونزی:

سعی کنید با عمل و رفتار خود معرف اسلام باشید

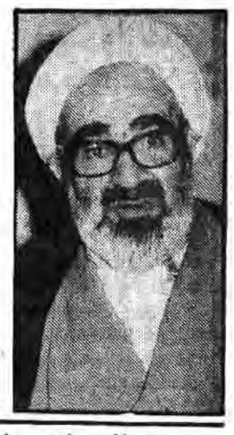

● امروز جهان سوم بخصوص مناطق افریقایی تشنه اسلام هستند.

● این وظیفه ماست که انقلاب اسلامی ایران را معرفی کنیم

● رهنمودهای آیت الله العظمی منتظری به اعضای دفتر جنبش، نیروهای متعهد و متخصص خارج از کشور

در صفحه۱۲

آیت الله مشکینی در خطبه‌های نماز جمعه قم:

برادران رزمنده صدام را نابود کنید

در صفحه۱۰

نخستین مصاحبه دادستان جدید کل کشور پیرامون مسائل قضائی

● یک قاضی نه تنها باید حافظ جان و مال اشخاص باشد بلکه حیثیت اشخاص را نیز باید حفظ کند

● این حکام شرع بودند که سردمداران حکام کفر را با کمال جرات به اعدام محکوم کردند و برخی از آنها هم دراین راه فدای اجرای عدالت شدند و دراین راه به شهادت رسیدند که درراس آنها باید از رئیس دیوانعالی کشور آیت‌الله شهید بهشتی نام برد

● نداشتن لیسانس حقوق نمی تواند مانع از قضاوت شود

در صفحه۱۲

جمهوری اسلامی ۱۲ صفحه

ارگان حزب جمهوری اسلامی

شنبه ۲۵ دی ۱۳۶۱

۳۰ ربیع‌الاول ۱۴۰۳- شماره ۱۰۵۱- سال چهارم

تکشماره ۲۰ ریال

متن کامل سخنان مهم دکتر ولایتی در اجلاس ویژه وزرای خارجه کشورهای غیر متعهد

در صفحه۸

حجت الاسلام والمسلمین امامی کاشانی امام جمعهٔ موقت تهران:

به تمام تخلفات قاطعانه رسیدگی خواهد شد

جمهوری اسلامی تخلف را تحمل نخواهد کرد

● ترس از انقلاب اسلامی ابرقدرتها وارتجاع منطقه را دربرگرفته وامیدواریم که جهان اسلام بیدار شود ودرجهت حاکمیت اسلام حرکت کند.

● دقت درحفظ آبرو وحیثیت مردم شدیداً مورد تاکید اسلام است که درپیام امام برروی آن تاکید شده است.

آیت الله خزعلی سخنران قبل از خطبه‌های نمازجمعه دیروز تهران:

اگر عضوی از یک نهاد درست کار نکرد نمی توانیم آن نهاد را تضعیف کنیم

● ائمه جمعه وجماعات باید تبرهارا بدست گیرند وبتهای بزرگ را ازبین ببرند تامسلمانان نجات پیداکنند.

● فقهای شورای نگهبان هرگز قوانینی را که منطبق بر اصول فقه اسلام نباشد تصویب نخواهند کرد.

● خون شهید صفوی ها از شما رزمندگان اسلام می‌خواهد که تلاش کنید تا از نعمات الهی که خدا به شما مردم مسلمان ایران عطا کرده است پاسداری کنید.

در صفحه۵

طی یک عملیات هماهنگ در ۵ محور توسط رزمندگان جان بر کف اسلام:

۲۳ روستای کردستان پاکسازی شد

● در جریان پاکسازی روستای یونس آباد ۷۰ نفر از ضد انقلابیون مزدور به سرپرستی منصور باباشیخ به محاصرهٔ نیرو های اسلام درآمدند

● با آتش سنگین توپخانه رزمندگان نیروی زمینی به مواضع نیرو های عراقی در آنسوی مرز، حرکات نیرو های صدامی در منطقه باخی متوقف شد

● نفرات گشتی دشمن در منطقه قصر شیرین در نتیجه اجرای آتش نیروهای ما ضمن تحمل تلفات مجبور به فرار شدند

در صفحه۲

دیدار وزیر بازرگانی از بندر پولادر یوگسلاوی

● وزیر بازرگانی و هیات همراه وی درفرودگاه از سوی نخست‌وزیر و معاون وزیر تجارت خارجی یوگسلاوی و سفیر جمهوری اسلامی ایران دربلگراد مورد استقبال قرارگرفتند.

در صفحه۲

درخواست ستادپیگیری فرمان امام از مردم تهران وحومه

● از امروز شکایات مردم تهران و حومه فقط از طریق پست پذیرفته می‌شود

● برای مراکز استانها و شهرستانها هیئتهای پیگیری تعیین و اعزام شده‌اند که شکایات را در محل دریافت خواهند کرد.

در صفحه۱۱

سرمقاله

بوی تند توطئه

آخرین قسمت

بسم‌الله الرحمن الرحیم

یکی از نکات مهمی که اصرار داریم در زمینه توطئه‌ای که هم اکنون دشمنان انقلاب اسلامی در منطقه خلیج فارس در تدارک آن هستند برروی آن انگشت بگذاریم این است که: آنها مایلند جمهوری اسلامی بیشتر به جنگ تحمیلی سرگرم باشد و این سرگرمی برای مدتها ادامه پیدا کند. دشمن از این ناحیه یعنی از ادامه جنگ دو فایده را در نظر دارد:

اول آنکه: میداند این سرگرمی به این زودیها به جمهوری اسلامی ایران اجازه نخواهد داد به صورت فعالانه وارد صحنه مساله فلسطین شود و نقشی را که میخواهد و میتواند در این زمینه ایفا نماید.

دوم آنکه: نگذارد همین اندازه که در حال حاضر جمهوری اسلامی نسبت به مساله فلسطین فعال است، به فعالیت خود ادامه دهد. با اینکه مسائل دیگر اجازه نمی‌دهند جمهوری اسلامی حتی به میزان یک صدم آنچه میخواهد و لازم میداند در مساله فلسطین نقش بعهده بگیرد، با اینحال اکنون دشمنان مشترک جمهوری اسلامی و ملت فلسطین از اینکه جمهوری اسلامی علیرغم مشکلاتی که دارد از مساله فلسطین صرفنظر نکرده و تا آنجا که برایش ممکن است از ملت مظلوم فلسطین حمایت می‌کند و به افشای ماهیت دشمنان اسلام می‌پردازد، سخت در هراسند.

بدین ترتیب، دشمنان انقلاب اسلامی اعم از رژیمهای وابسته منطقه و اربابان استعمارگر آنها همگی مایلند کاری کنند که جنگ تحمیلی به این زودیها به پایان نرسد و بهار آینده را هم پشت سر بگذارد. قطعا اگر چنین شود، آنها میتوانند قضیه فلسطین را ببرند و بدوزند و بر خر مراد سوار شوند، و بعد که خیالشان از فلسطین راحت شد، با خاطری آسوده به تکمیل توطئه هایشان علیه جمهوری اسلامی بپردازند.

درست به همین دلیل است که ما باید سریعتر حرکت کنیم و بخواست خدا مساله جنگ را هر چه زودتر فیصله بدهیم بطوریکه تا بهار آینده کلک صدام کنده شده باشد. اگر چنین شود، که بخواست خدا خواهد شد، تمام نقشه‌های دشمنان نقش برآب است.

مساله دیگری که باید مشخصا روی آن انگشت بگذاریم، قضیه کویت است حکام کویت از ابتدای جنگ تحمیلی هر چه توانستند به صدام کمک کردند. پول به صدام دادند، بندرهایشان را برای حمل اسلحه‌های شرقی و غربی در اختیارش گذاشتند، جزایرشان را برای استفاده جنگی علیه جمهوری اسلامی تحویلش دادند، اینجا و آنجا برایش پادوئیهای سیاسی کردند و دیگر هیچ کاری نبود که بتوانند به نفع صدام بکنند و از آن دریغ بورزند. اینها همه برای آن بود که آمریکا به شیوخ اینطور فهمانده بود که اگر صدام شکست بخورد کار آنها هم تمام است. آمریکائیها به همه حکام منطقه گفته بودند که انقلابیون ایران در صدد لشکرکشی به خاک شما هستند واگر محکم نایستید تاج و تخت شما را تصاحب می‌کنند.

شیوخ بیچاره خلیج‌فارس هم بااینکه تاکنون جز دروغ و خیانت چیز دیگری از استعمارگرها چه از نوع آمریکائیش و چه از نوع انگلیسی و فرانسوی و دیگر قماشش ندیده‌اند، بازهم نفهمی کردند و این تحلیل آمریکائیهارا پذیرفتند و با تمام نیرو کوشیدند صدام رانگهدارند وازهیچ تلاشی علیه جمهوری اسلامی

بقیه در صفحه۱۲

در اجلاسیه جنبش عدم تعهد در ماناگوا

هیأت ایرانی با حذف محکومیت جنایات آمریکا از قطعنامه اجلاس وزرای غیر متعهد شدیداً مخالفت کرد

● سوریه هشدار داد هرگونه توافق با دشمن صهیونیستی را عقیم خواهد گذارد.

● روزنامه تشرین نوشت: واشنگتن رژیم صهیونیستی را برای حمله به سوریه مهیا میسازد

در صفحه۳

بسمه تعالی

یک دفتر ساختمانی افراد زیر را استخدام مینماید.

۱- مهندس راه و ساختمان ۵ نفر
۲- مهندس معمار ۲ نفر آرشیتکت
۳- مهندس برق ۱ نفر
۴- مهندس تاسیسات ۱ نفر
۵- تکنسین راه و ساختمان ۸ نفر
۶- تکنسین نقشه بردار ۴ نفر
۷- تکنسین تاسیسات ۵ نفر
۸- تکنسین برق ۴ نفر
۹- نقشه کش ساختمان ۴ نفر

شرایط: مسلمان و معتقد به نظام جمهوری اسلامی ونداشتن سوء سابقه داشتن پایان خدمت یا معافیت دائم- حداکثر سن ۴۰ سال داشتن حداقل ۳ سال سابقه کار مفید داوطلبین میتوانند همه روزه از ساعت ۲ تا ۴ بعدازظهر تا تاریخ ۳۰ دی ماه با تلفن ۴۹۴۹۶ اصفهان تماس بگیرند.

نحوه نظارت بر صدا و سیما در جلسه شورایعالی قضائی مورد بحث قرار گرفت

در جلسه اخیر شورایعالی قضایی که مدیرعامل صدا و سیمای جمهوری اسلامی ایران و نماینده قوه قضائیه در این سازمان نیز حضور داشتند، پیرامون نحوه نظارت بیشتر به برنامه‌های صدا و سیمای و هم چنین نحوه اداره سازمان مذکور مذاکراتی بعمل آمد و قرار شد پس از تصمیم گیری شورایعالی قضایی و هماهنگی با دو قوه دیگر شورا نظر خود را ابلاغ نماید آقای صمدی اهری مدیرکل دبیرخانه شورایعالی قضایی ضمن اعلام این مطلب به خبرگزاری جمهوری اسلامی افزود: در این جلسه که تا ساعت ۱۲ ادامه داشت همچنین پرونده ۹ تن از آقایان روحانیون که دوره کارآموزی را در دادگاههای کیفری یک و دو و مدنی خاص گذرانده بودند مورد رسیدگی قرار گرفت و تصمیمات لازم برای انتصاب آنان در دادگستری آغاز شد.

ضدیخ بتون

تلفن ۲۴- ۳۰۱۳۲۵

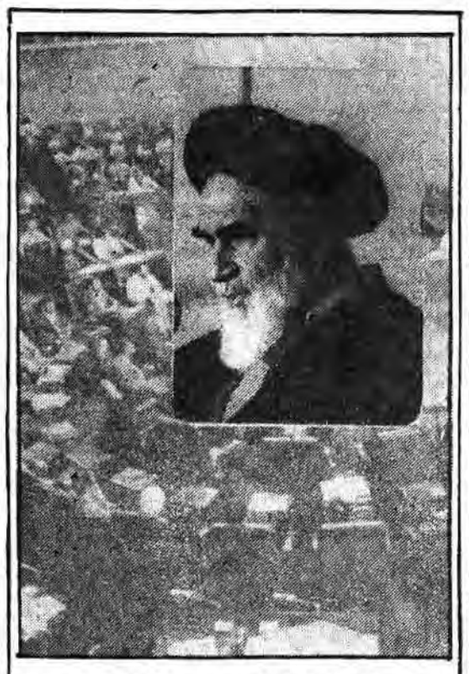

مجلس شورای اسلامی از دیدگاه امام خمینی

از انتشارات حزب جمهوری اسلامی

مرکز توزیع: دفتر مرکزی حزب جمهوری اسلامی واقع در سرچشمه تلفن ۳۰-۳۰۶۱۲۱

از زبان نمایندگان.....

اوضاع سیاسی، اقتصادی، فرهنگی واجتماعی مشکین‌شهر و مشکلات آن

صفحه۱۱

اطلاعیه مجتمع دانشگاهی فنی و مهندسی

در مورد ثبت نام دانشجویان دوره لیسانس راه و ساختمان و ساختمان سازی

در صفحه۳

اطلاعیه مرکز تهیه و توزیع ماشین آلات وزارت بازرگانی در مورد لوازم یدکی

شرح در صفحه ۵

آگهی دانشکده پزشکی دانشگاه اصفهان

در صفحه ۳

تا انقلاب مهدی (عج) نهضت ادامه دارد...

طی یک عملیات هماهنگ در ۵ محور توسط رزمندگان جان برکف اسلام:

۲۳ روستای کردستان پاکسازی شد

رزمندگان جان برکف اسلام درادامه پاکسازی روستاهای کردستان ازلوث عناصر گروهکهای منحله طی یک عملیات کاملاً هماهنگ از ۵ محور موفق شدند ۲۳ روستای دیگر راپاکسازی کنند. در ضمن آزادی روستای یونس‌آبادیک‌گروه ۷۰ نفری از اشرار گروهکها به محاصره قوای اسلام در می‌آیند که ۱۲ نفر آنها به هلاکت رسیده و بقیه از مه بودن هوا استفاده کرده و باسپرقرار دادن مردم بیگناه متواری میشوند که درنتیجه یکی ازروستائیان به شهادت می رسد.

طی یک عملیات هماهنگ در ۵ محور ۲۳ روستای کردستان پاکسازی شد

کردستان- خبرنگار جمهوری اسلامی- به گزارش رسیده از روابط عمومی سپاه پاسداران کردستان در ادامه عملیات پاکسازی روستاهای کردستان از چگال درّخیمان گروههای مزدور وابسته طی عملیاتیکه از ۵ محور ۱- خرکه تازه‌آباد- صادق‌آباد- تله سفید- سیاه سران علیاء.

۲- حسین‌آباد- سیاه سران سفلی- کشیک ران.

۳- قشلاق نوروز- خاندان قلی‌شیرکش سفلی و کانی کند- مبارک‌آباد و پشت تنگ- پشت‌آباد.

۴- نجف‌آباد.

۵- نجف‌آباد- علی‌آباد- کندک- حسن‌خان- ابراهیم‌آباد- و خراسا- برهگشاده- شیرکش علیا با برنامه‌های پشتیبانی شده اجرا شد روستاهای فوق از لوث وجود اشرار گروهکها پاکسازی شد در ضمن روستای یونس‌آباد نیز پاکسازی شدو تعداد ۷۰ نفر از افراد ضدانقلاب مزدور به سرپرستی منصور بابا شیخ به محاصره در آمده پس از این محاصره دشمن با متحمل شدن ۱۲ کشته و زخمی از تاریکی شب و مه‌آلود بودن هوا استفاده نموده و مردم را به عنوان سپر قرار داده و فرار کردند. که د، ضمن یکی از روستائیان به شهادت رسید ضمنا در طول عملیات مردم از رزمندگان اسلام شدیدا استقبال نمودند.

اطلاعیه شماره ۱۱۸۲ ستاد مشترک ارتش جمهوری اسلامی ایران

بسمه تعالی

در ۲۴ ساعت گذشته رزمندگان اسلام ضمن حفظ مواضع پدافندی خود در جبهه‌های جنوب و غرب کشور با اجرای آتش روی یکانهای زرهی و پیاده و مراکز تجمع و محورهای تدارکاتی قوای عراقی فعالیتهای زمینی دشمن را محتل کردند و از هر گونه نقل و انتقالات مردوران بعثی جلوگیری نمودند.

در جبهه‌های غرب کشور مبادله آتش جریان داشت و شدت آن در منطقه میمک بیشتر بود در منطقه مذکور یک قبضه توپ و یک انبار مهمات دشمن به آتش کشیده شد و تعدادی از صدامیان بهلاکت رسیدند. در منطقه مریوان یکانهای توپخانه ما روی مواضع دشمن در آنسوی مرز آتش گشودند و آتش سلاحهای سنگین مزدوران را خاموش کردند در منطقه قصر شیرین نفرات گشتی دشمن در نتیجه اجرای آتش‌نیروهای ما ضمن تحمل تلفات مجبور به فرار شدند.

در جبهه‌های جنوب کشور مبادله آتش سلاحهای سنگین در سراسر خطوط تماس برقرار و شدت آن بویژه در مناطق شلمچه - پاسگاه زید- شرهانی و زبیدات افزایش داشت و توپخانه قدرتمند ارتش اسلام با پاسخ متقابل ضمن در هم کوبیدن بخشی از مواضع و خطوط پدافندی‌دشمن‌تلفات و صایماتی به نظامیان عراقی وارد آوردند. در منطقه عملیاتی آبادان یکانهای رزمی ساحلی ژاندارمری جمهوری اسلامی ایران بوسیله اجرای آتش روی محلهای استقرار دشمن در آنسوی اروند رود از تردد خودروهای آنان جلوگیری نموده بعلاوه پنج سنگر اجتماعی و انفرادی ۳ سنگر تیربار- یک پست دیده‌بانی- یک تفنگ ۱۰۶ میلیمتری و چندین سنگر جنگ افزارهای مختلف صدامیان را منهدم و خدمه آنان را کشته و زخمی کردند.

روز گذشته شهر آبادان بطور متناوب هدف آتش سلاحهای دوربرد دشمن بود که بر اثر آن ٤ باب منزل مسکونی ویران شد و نقاطی از شهر دچار آتش سوزی گردید.

ستاد مشترک ارتش جمهوری اسلامی ایران

اطلاعیه شماره ۱۱۸۳ ستاد مشترک ارتش جمهوری اسلامی ایران

بسمه تعالی

در ۲٤ ساعت گذشته نبرد در جبهه‌های غرب کشور بصورت تبادل آتش پراکنده همچنان ادامه داشت و در منطقه میمک تبادل آتش بین نیروهای ما و دشمن شدیدتر از سایر جبهه‌های منطقه بود در یکی از جبهه‌های مرری باحتران یک گروه گشتی از رزمندگان نیروی زمینی با نفوذ بمواضع پدافندی نیروهای صدامی موفق شدند بیش از ۵ سنگر اجتماعی دشمن با خدمه‌های مربوطه را منهدم و سالم بمواضع دفاعی خود برگردند.

در جبهه مریوان با آتش سنگین توپخانه رزمندگان نیروی زمینی تلفات و خساراتی بنفرات و تجهیزات و مواضع نیروهای عراقی در آنسوی مرز وارد آمد و حرکات و فعالیتهای نیروهای صدامی را در منطقه باحی متوقف ساختند. در طول شبانه روز گذشته مدافعان میهن اسلامیمان در جبهه‌های جنوب به پدافند از مواضع ومناطق استحفاظی خود ادامه داد و با اجرای آتشهای متقابل بر روی مواضع و یکانهای صدامی آنان را از هر گونه حرکت و عملیاتی باز داشتند. بر اثر آتش سلحشوران ژاندارمری در جبهه‌های آبادان ضمن در کنترل داشتن نیروهای صدامی در آنسوی اروند رود ده سنگر جنگ افزار سبک و سنگین و دو پست دیده‌بانی دشمن بهمراه خدمه آنان نابود شدند. در شبانه روز گذشته نقاطی از شهر خرمشهر و خانه‌های مردم در آبادان زیر آتش توپخانه و سلاحهای سنگین جنایت کاران صدامی قرار داشت که در نتیجه به قسمتی از یک بیمارستان و سه خانه در آبادان آسیب کلی وارد شد و چندتن از هموطنان عزیز در خرمشهر مجروح شدند. جان بر کفان نیروی هوایی و یکانهای پدافند هوایی ارتش جمهوری اسلامی ایران روز گذشته موفق شدند تجاوزات هوایی نیروهای صدامی را به شهرهای مرزی غرب و جنوب کشور خنثی نمایند و با اجرای آتش و اقدامات تاکتیکی بموقع هواپیماهای مهاجم عراقی را متواری سازند.

ستاد مشترک ارتش جمهوری اسلامی ایران

طی یکسال و نیم گذشته:

۱۶۷۷ نفر از مسلمانان عراق به جمهوری اسلامی ایران پناهنده شدند

اهواز- خبرگزاری جمهوری اسلامی: طی یکسال و نیم گذشته ۱۶۷۷ نفر از مردم مسلمان و مستضعف عراق که از جور و ستم رژیم فاشیست بعثی صهیونیستی عراق به تنگ آمده بودند با عبور از مرزهای جنوبی کشورمان به جمهوری اسلامی ایران پناهنده شدند ، در اردوگاههای مختلف اسکان یافتند.

گزارش خبرنگار خبرگزاری جمهوری اسلامی بنقل از یک مقام آگاه در جمعیت هلال احمر خوزستان حاکی است این پناهندگان عراقی که از طبقات محروم و مستضعف عراق و اکثرا کارگر و کشاورز هستند بطور کامل زیر پوشش خدمات رفاهی و بهداشتی این جمعیت قرار گرفته‌اند.

۷ تن از ضد انقلابیون بدامن اسلام بازگشتند

کردستان- خبرنگار جمهوری اسلامی: روابط عمومی پاسداران کردستان اعلام داشت در ادامه بازگشت عناصر فریب خورده گروههای ضد انقلاب به آغوش اسلام این بار ٤ نفر از فریب خوردگان ضدانقلاب خود را همراه با ۳ قبضه سلاح ژ-۳ و ۱ قبضه کلت ۱۸ خشاب- ۱٦۰ تیر فشنگ- ۲ عدد نارنجک دستی به سپاه پاسداران انقلاب اسلامی سنندج معرفی و تقاضای امان نامه کردند. بنابر همین گزارش سه تن از عناصر گروهها نیز پس از پی بردن به ماهیت کثیف این گروهها با مراجعه به سپاه پاسداران سلماس تقاضای امان نامه کردند.

اوضاع نبرد در جبهه‌های غرب کشور

باختران: بر اثر آتش کوبنده سپاهیان اسلام طی بیست و چهار ساعت پنجشنبه گذشته در جبهه‌های نوسود قصرشیرین نفتشهر و منطقه عملیاتی مسلم بن عقیل ۱۸ نفر از صدامیان کشته و یا مجروح شدند و دو دستگاه خودرو و چندین سنگر انفرادی و اجتماعی آنان منهدم شد به گزارش خبرگزاری جمهوری اسلامی سلحشوران ژاندارمری و نیروهای بسیج سپاه پاسداران انقلاب اسلامی نیز طی این مدت با حفظ مواضع پدافندی یک موضع خمپاره‌انداز و یک خودرو حامل نفرات دشمن را منهدم کردند و سرنشینان آن را بهلاکت رساندند.

دیدار فرماندهان نظامی با امام جمعه باختران

باختران: فرمانده قرارگاه مقدم نیروی زمینی ارتش جمهوری اسلامی و رئیس ستاد این قرارگاه روز پنجشنبه گذشته با حجت‌الاسلام والمسلمین محمد علی موحدی کرمانی نماینده امام و امام جمعه باختران دیدار کردند و پیرامون روند جنگ تحمیلی و نقش قرارگاه مقدم نیروی زمینی ارتش جمهوری اسلامی ایران با ایشان به گفتگو پرداختند.

خشکسالی وسیع در موزامبیک

یک خشکسالی وسیع رندگی چهار میلیون تن ار مردم مرکز و جنوب موزامبیک را تهدید می کند و فقط کمکهای فوری بین‌المللی میتواند ار مرگ و میر ناشی ار این خشکسالی جلوگیری نماید.

نا به گزارش آسوشیتدپرس ار مابوتو- مانوئل راسیلو- وزیر تجارت داخلی موزامبیک در گردهمایی دیپلماتهای خارجی در این کشور گفت- احشام در مرگ هستند و وضع روز بروز بدتر و وخیم‌تر میشود.

وی گفت: کمبود بارندگی در موزامبیک به قیمت از بین رفتن ۱۰۰ هزار تن غله تمام شده است.

وزیر تجارت داخلی موزامبیک گفت- ما امیدوار بودیم که در دو هفته آخر ماه دسامبر و دو هفته اول ژانویه بارندگی داشته باشیم اما متاسفانه در این مدت هم بارندگی صورت نگرفت و اغلب محصولات ما در حال نابودی است مانوئل راسیلو همچنین افزود ز اکثر رودخانه‌ها خشک شده و آبشان در مقایسه با مقدار طبیعی که باید داشته باشد به یک پنجم رسیده است وی در پایان گفت: هفت ایالت از ده ایالت این کشور دچار خشکسالی است.

نماز وحدت در همدان

همدان: ستاد برگزاری نماز جمعه در همدان بعلت نامساعد بودن هوا و نیامدن آیت‌الله حسین نوری همدانی نماینده امام و امام جمعه همدان از قم به همدان امروز نماز جمعه در همدان برگزار نشد.

لازم به یادآوریست که بجای نماز جمعه در همدان نماز وحدت به امامت حجت‌الاسلام نجفی در مسجد جامع همدان برپا شد در این مراسم حجت‌الاسلام موحدی ساوجی نمایندهٔ مردم ساوه در مجلس شورای اسلامی با نمازگزاران سخن گفت.

دیدار وزیر بازرگانی از بندرپولا در یوگسلاوی

هیئت بازرگانی جمهوری اسلامی ایران به سرپرستی وزیر بازرگانی ایران بعد از ظهر پریروز جهت انجام گفتگو پیرامون گسترش روابط اقتصادی و تجاری ایران- یوگسلاوی وارد شهر بندری پولا واقع در جمهوری کرواسی در شمال یوگسلاوی شد و درفرودگاه مورد استقبال نخست وزیر جمهوری مذکور و همچنین معاون وزیر تجارت خارجی یوگسلاوی و سفیر جمهوری اسلامی ایران دربلگراد قرارگرفت.

بگزارش خبرنگار خبرگزاری جمهوری اسلامی اولین دوراز گفتگوهای تجاری دو کشور دیروز باحضور وزیر بازرگانی جمهوری اسلامی ایران و وزیر تجارت خارجی یوگسلاوی آغاز گردید.

بنابه همین گزارش همچنین یک فروند از دو فروند کشتی مخصوص حمل روغن نباتی هریک به ظرفیت ۳۹ هزارتن خریداری شده توسط شرکت کشتیرانی جمهوری اسلامی ایران طی مراسمی با حضور وزرای دو کشور و مدیر عامل سازمان کشتیرانی جمهوری اسلامی ایران به آب انداخته خواهد شد.

کشتیهای مزبور بنامهای شهید باهنر و شهید رجائی نامگذاری شده‌اند.

حجت الاسلام موسوی جزایری امام جمعه اهواز:

«تقوا» است که عامل پیروزی و سعادت دنیا و آخرت است

* شما امت اسلام باید قوی دل باشید و بدانید که این رفت و آمدهای کفار به منطقه نمری نخواهد داشت و به رودی رود رهسپار جهنم می‌شوند

اهواز: شهر مقاوم اهواز این هفته نیز چون هفته‌های گذشته شاهد برگزاری آئین پرشکوه نماز عبادی سیاسی جمعه با شرکت نمازگزاران متعهد و جمع کثیری از جانبازان اسلام به امامت حجت‌الاسلام موسوی جزایری در میعادگاه عاشقان الله پارک شهدای هفت تیر بود قبل از خطبه‌های نماز فرمانده سپاه پاسداران انقلاب اسلامی اهواز طی بیانات مشروحی به نقش حضور آمریکای جنایتکار در منطقه قبل و پس از پیروزی انقلاب اسلامی و توطئه‌هایی که جهت جلوگیری از شکوفا شدن این انقلاب اسلامی توسط ابرقدرتهای شرق و غرب در منطقه پی‌ریزی میشود پرداخت و بر لزوم حضور هرچه بیشتر امت حزب الله در جبهه‌های جنگ تاکید کرد و جوانان کمکهای بیشتری به رزمندگان اسلام از سوی مردم قهرمان پشت جبهه شد. وی همچنین از کلیه افرادیکه دوره آموزشی فنون نظامی را دیده‌اند درخواست کرد تا جهت اعزام به جبهه‌ها هرچه زودتر به پایگاههای مقاومت مساجد مراجعه کنند.

آنگاه حجت‌الاسلام موسوی جزایری امام جمعه اهوازخطبه اول نماز جمعه را با بیان مطلبی پیرامون خصائص ابرار و متقین با استناد به آیاتی از قرآن مجید آغاز کرد. و سپس به حضور ابرقدرتهای شیطانی در منطقه اشاره کرد و گفت موقعی که کفار از اسلام به وحشت افتادند مانورها و حرکاتی از خودشان می‌دهند و به منطقه رفت و آمد می‌کنند ولی شما امت اسلام باید قوی دل باشید و بدانید که این رفت و آمدها حرکات مذبوحانه است و این تلاشها انشاء الله نمری نخواهد داشت. و به رودی رود رهسپار جهنم می‌شوند. وی سپس به ارجم باشیدگی گروهکها در داخل کشور و همچنین کشتار مردم اهل که سال گذشته در چنین روزهایی توسط این ازخدا بی‌خبران صورت گرفت اشاره کرد و گفت: کشتن این مردم بی‌دفاع به عنوان آزاد کردن شهر هیچ مجازاتی بجز اعدام نمی‌تواند داشته باشد.

امام جمعه اهواز پس از آن از روز بیست و ششم دیماه روز قرار شاه‌مخدوم از کشور اسلامی بعنوان یک روز تاریخی یاد کرد و گفت: این مناسبتها نباید از یاد بروند و به فراموشی سپرده شوند. چرا که این روز درس عبرتی می‌دهد که یک طاغوت یک جنایتکار پس از آن همه جنایت چند چیز را پشت سر می‌گذارد و می‌رود عده‌ای را شهید و عده‌ای را بدست خود معلول می‌کند و پس از آن قرار را برقرار ترجیح می‌دهد و آن هم بعلت داشتن ایمان و وحدت کلمه در بین مردم. مسئله تقوا از دیگر مباحث امروز حجت‌الاسلام موسوی جزایری در خطبه‌های نماز جمعه بود. وی در این رابطه گفت تقواست که نجات دهنده عامل پیروزی و عامل سعادت ما در دنیا و آخرت است امام جمعه اهواز در خطبه دوم نماز پس از بیان مطالبی به زبان عربی در زمینه‌های مختلف تذکراتی دادند.

آیت‌الله طاهری امام‌جمعهٔ اصفهان:

کمکهای همه جانبهٔ خود را به جبهه‌های جنگ ادامه دهید

اصفهان: نماز عبادی سیاسی و دشمن‌شکن جمعه این هفته دراصفهان همانند هفته‌های قبل به امامت آیت‌الله طاهری نماینده امام وامام‌جمعه اصفهان و با شرکت هزاران تن از عاشقان راه الله درمیدان امام این شهر با شکوهی خاص اقامه شد بگزارش رسیده امام‌جمعهٔ اصفهان درخطبه‌های نماز ضمن تشریح اهمیت ابعاد گوناگون تقوی دررمینه فعالیتهای حکومتهای طاغوتی و ابرقدرتها مبنی برایجاد تفرقه بین مسلمانان سخنانی ایراد کرد و لزوم حفظ وحدت هرچه بیشتررا مورد تأیید قرار داد. وی بااشاره به شکست های پی درپی امریکا درقبل و بعد از پیروزی انقلاب اسلامی ایران گفت: آخرین امید امریکا جنگ تحمیلی است و از امت حزب‌الله اصفهان خواست همانند گذشته کمکهای همه جانبه خود را به جبهه‌های جنگ ادامه دهند تا آخرین امید امریکا نیز با شکست مواجه شود و سپاه اسلام هرچه سریعتر به پیروزی نهائی نایل آید. براساس همین گزارش در پایان مراسم نماز جمعه پیکرهای پاک و مطهر چندتن از شهدا با شرکت گروه کثیری از نمازگزاران تا گلستان، شهدای این شهر تشییع و درکنار دیگر لاله‌های انقلاب اسلامی بخاک سپرده شد.

آیت‌الله خاتمی امام‌جمعهٔ یزد:

مؤمنین حتماً باید تمسک به حبل‌الله داشته باشند

** حجت‌الاسلام قرائتی قبل از خطبه‌های نمازجمعهٔ یزد پیرامون تفسیر سورهٔ والعصر و لزوم ازدیاد مراکز آموزشی و بسیج عمومی جهت ریشه‌کن کردن بیسوادی صحبت نمود.

یزد: آئین وحدت‌بخش و دشمن شکن نماز جمعه باحضور گسترده و بیکپارچه مردم حزب‌الله استان یزد در شهرها وبخشها و تعدادی از روستاها اقامه در میعادگاه وحدت مسجد ملااسماعیل یزد هزاران تن از اهالی مسلمان و باایمان این شهر این نماز الهی و دشمن‌شکن را به امامت حضرت آیت‌الله خاتمی امام جمعه ونمایندهٔ امام در یزد برگزار کردند امام جمعهٔ یزد درخطبهٔ اول پیرامون تقوا و داشتن ایمان قوی با اشاره به آیاتی از کلام‌الله مجید مطالبی بیان نمودند و مؤمنین و نمازگزاران را سفارش به رعایت تقوا درکارها نمودند.

امام جمعهٔ یزد همچنین بااشاره به وحدت اجتماع گفتند. مؤمنین حتما باید تمسک به حبل‌الله داشته باشند و دسته‌ای نیز امر به معروف و نهی از منکر کنند و اگر این دو معنا دراجتماع رعایت شود این اجتماع از بهترین خواهد بود.

۲۸۸۹۰م- الف

بسمه تعالی

یک شرکت تولیدی وابسته به دولت نیاز به خدمت افراد باتجربه زیردارد:

۱- مدیرامور اداری باتجربه و آشنا به طرح طبقه‌بندی مشاغل

۲- معاون امورمالی آشنا به حسابداری صنعتی، بازرگانی و دولتی

۳- کارشناس بودجه با ده سال سابقه کار و آشنا بمقررات بودجه کشور

٤- سرپرست حسابداری صنعتی باتجربه وحداقل ۵سال سابقه کار

۵- حسابدار صنعتی با ٤سال سابقه کار

افراد واجدشرایط میتوانند مشخصات، تحصیلات و تجربیات خود را حداکثر تا تاریخ ٦۱/۱۰/۳۰ به صندوق پستی شماره ۳۳۲۸ارسال دارند.

۲۸۸۹۳م- الف

بسمه تعالی

اطلاعیه نظام پزشکی مرکز

باموافقت سازمان ترافیک، آرم پلاستیکی‌نظام پزشکی برای نصب برشیشه اتومبیل پزشکان ازطرف نظام پزشکی تهیه شده است. همکاران مقیم تهران که مایلند ازآرم مذکوراستفاده کنند می‌توانند با ارائه کارت سبزاتومبیل صادره ازنظام پزشکی، ازدوم بهمن ماه سال جاری همه‌روزه درساعت اداری برای دریافت آن به نظام پزشکی مراجعه فرمایند.

توضیح آنکه این آرم برای مشخص بودن اتومبیل پزشکان است و مجوزعبور و مرور درمحدوده ممنوعه درساعت مقرر، کماکان داشتن آرم مخصوص سازمان ترافیک می‌باشد.

سازمان مرکزی نظام پزشکی ایران

اخبار روز

یکدوره آموزشی برای حسابداران آموزش و پرورش استان تهران تشکیل میشود

سرویس خبری - دفتر آموزش ضمن خدمت وزارت آموزش و پرورش طی اطلاعیه‌ای اعلام کرد یکدوره آموزشی برای حسابداران اداره کل آموزش و پرورش استان تهران و مناطق تابعه ادارات کل و دفاتر ستادی وزارت آموزش و پرورش با همکاری اداره کل امور مالی از تاریخ ٦۱/۱۱/۲ لغایت ٦۱/۱۲/۵ تشکیل خواهد شد.

● الف- شرائط شرکت در دوره:

۱- حسابدارانیکه در استخدام رسمی وزارت آموزش و پرورش باشند.

۲- حسابدارانیکه در حین خدمت آزمایش بوده و یا خدمت آزمایشی آنان بپایان رسیده و تابحال حکم قطعی بعلت ندیدن دوره صادر نگردیده است.

۳- حسابدارانیکه با سپردن تعهد نامه مبنی بر اینکه در اولین فرصت در کلاسهای کار آموری مربوطه شرکت نمایند حکم قطعی صادر شده است.

● ب- مدارک لازم برای ثبت نام:

۱- معرفینامه از اداره محل خدمت.۲- فتوکپی آخرین حکم استخدامی حسابداری ۳- عکس ٤×۳ یک قطعه

تذکر : کار آموزان باید از روز بیست و پنجم لغایت ۳۰ دیماه سالجاری در وقت اداری شخصا جهت ثبت نام به نشانی خیابان طالقانی، نبش ایرانشهر ، ساختمان شماره ۳ وزارت آموزش و پرورش طبقه ششم اطاق ٦۱۲ مراجعه نمایند.

● ج- امور آموزشی و مالی دوره:

۱- مدت دوره برابر برنامه تنظیمی ۱۲۰ ساعت در خارج از وقت اداری میباشد

۲- کار آموران باید در جلسات کلاس حضور مرتب داشته باشند.

۳- غیبت کار آموران (اعم از موجه و غیر موجه) نباید از ۱/۴ مجموع ساعات دوره بیشتر باشد.

٤- درطول پایان دوره از محتوای برنامه آموزشی ارزشیابی بعمل خواهد آمد. و کارآموزانی که غیبت آنها از حد نصاب فوق تجاوز نموده و در ارزشیابی مربوطه توفیق حاصل نمایند به اخذ گواهینامه پایان دوره موفق خواهند شد.

۵- به کار آموران هیچگونه وجهی از بابت کمک هزینه تحصیلی یا هزینه ایاب و ذهاب پرداخت نخواهد شد بدیهی است ساعت شروع و محل تشکیل کلاس و سایر مسائل مربوطه به این دوره آموزشی در موعد ثبت نام باطلاع شرکت کنندگان خواهد رسید.

برنامه هفتگی پروازهای داخلی و خارجی «هما» اعلام شد

سرویس خبری- ازسوی روابط عمومی سازمان هواپیمائی جمهوری اسلامی ایران برنامه هفتگی پروازهای داخلی و بین‌المللی «هما» بشرح زیر دراختیار خبرنگار ما قرار گرفت.

برنامه پروازهای داخلی:

ازتهران به اصفهان همه روزه ساعات ۸، ۱۲/۱۵، ۱۳/٤۵ و روزهای شنبه، دوشنبه، سه‌شنبه و پنجشنبه ساعت ٦ صبح

از تهران به شیراز همه روزه ساعت ۱۲/۱۵، یکشنبه و پنجشنبه ساعت ۵/۳۰، یکشنبه، سه‌شنبه، پنجشنبه و جمعه ساعت ٦/۳۰ دوشنبه، سه‌شنبه، چهارشنبه ساعت ۹، یکشنبه، دوشنبه، سه‌شنبه، پنجشنبه و جمعه ساعت ۷/۳۰

از تهران به بوشهر روزهای یکشنبه و پنجشنبه ساعت ۵/۳۰ و روزهای دوشنبه، چهارشنبه و جمعه ساعت ۷/٤۵.

از تهران به بندرلنگه روزهای یکشنبه، سه‌شنبه، پنجشنبه و جمعه ساعت ٦/۳۰.

ازتهران به بندرعباس همه روزه ساعت ۱٤، یکشنبه، سه‌شنبه، پنجشنبه و جمعه ساعت ٦/۳۰، یکشنبه و پنجشنبه ساعت ۸، چهارشنبه ساعت ۷/٤۵، دوشنبه و پنجشنبه ساعت ۹/۳۰.

ازتهران به کرمان همه روزه ساعت ۹/۳۰ و روزهای شنبه و سه‌شنبه ساعت ۸.

از تهران به یزد همه روزه ساعت ۸.

از تهران به زاهدان روزهای یکشنبه، دوشنبه، سه‌شنبه، چهارشنبه، پنجشنبه و جمعه ساعت ۷/٤۵ شنبه ساعت ۱۰ و ۱۲، دوشنبه ساعت ۸ و ۱۲، چهارشنبه ساعت ۸ و ۱۰، جمعه ساعت ۸ و ۱۰و۱۲

از تهران به چابهار روزهای دوشنبه و پنجشنبه ساعت ۹/۳۰، شنبه، چهارشنبه ساعت ۸، ۱۰، جمعه ساعت ۱۰.

از تهران به رشت همه روزه ساعت ۸/۱۵.

از تهران به تبریز همه روزه ساعت ۸/۱۵ و ۱۳/٤۵.

ازتهران به مشهد روزهای شنبه، یکشنبه، سه‌شنبه، چهارشنبه و پنجشنبه ساعت ۸، یکشنبه تا جمعه ساعت ۱۰/۳۰، شنبه، یکشنبه، دوشنبه، سه‌شنبه، پنجشنبه و جمعه ساعت ۱۲و یکشنبه، چهارشنبه و جمعه ساعت ۱۷.

● برنامه پروازهای بین‌المللی:

از تهران به استانبول روز شنبه ساعت ۸/۳۰، از تهران به وین روز شنبه ساعت ۸/۳۰، از تهران به رم روز جمعه ساعت ۷/۳۰ و دوشنبه ساعت ۸/۳۰، از تهران به آتن روز دوشنبه ساعت ۷/۳۰، از تهران به مادرید روز دوشنبه ساعت ۸/۳۰، از تهران به فرانکفورت روزهای یکشنبه ساعت ۹/٤۰ و چهارشنبه ساعت ۹/۳۰، از تهران به لندن روزهای یکشنبه ساعت ۹/٤۰، چهارشنبه ساعت ۹/۳۰، و جمعه ساعت ۷/۳۰ از تهران به پاریس روز جمعه ساعت ۷/۳۰، از تهران به کراچی روز سه‌شنبه ساعت ۱۰/۱۵، از تهران به بمبئی روز جمعه ساعت ۱۰، از تهران به پکن روزدوشنبه ساعت ۲۱، از تهران به توکیو روز دوشنبه ساعت ۲۱، از تهران به دمشق روز یکشنبه ساعت ۸، از تهران به دوبی روزهای دوشنبه و پنجشنبه ساعت ۹/۱۵.

توضیحات معاون شهردار در موردآتش سوزی اخیر بازار:

بازار تهران بخاطر کیفیت‌غلط ساختمانی از هیچگونه ایمنی برخوردار نیست

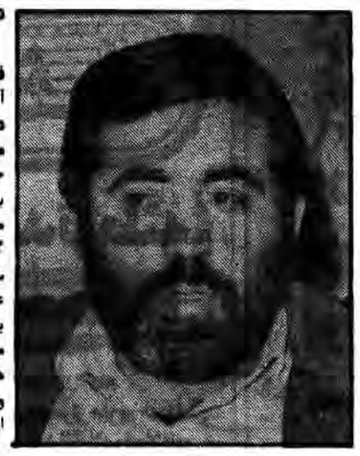

نقل کالاها بودطندوکار آنها ۲۵ دقیقه طول کشیدوپس‌از آن ماموران فداکار آتش نشانی به محل رسیدند.

سرویس خبری - مهندس داود نوروزی معاون شهردار تهران و سعید قراچلو مدیر عامل سازمان آتش نشانی در یک گفتگوی اختصاصی با خبرنگار سرویس خبری «جمهوری اسلامی» پیرامون حریق اخیر بازار تهران توضیحاتی دادند.

مهندس نوروزی پیرامون حریق بازار تهران گفت:

نگرچه مامورین فداکار آتش نشانی با توانائی تمام حریق بازار تهران را اطفا کردند منع‌الوصف خسارت زیادی در این رابطه به کسبه وارد آمد و این موضوع دلایل مختلفی دارد.

وی افزود: متاسفانه بازار تهران از نظر جلوگیری از اینگونه حوادث هیچگونه ایمنی لازم را ندارد زیرا بافت ساختمانی آن بگونه‌ایست که سبب گسترش حریق میشود. اغلب کسبه بازار بدلیل داد و ستدهائی که دارند مقابل مغازه و کنار آن را مبدل به انبار کارتن کرده‌اند که میتواند به سرعت بخشیدن حریق کمک کند.

از نظر سیم کشی و مسائل مربوط به آن نیز، اساسا هیچیک از اصول و ضوابط استاندارد رعایت نشده است از جمله نکات دیگر در باره بازار اینست که اغلب کسبه راهروها و دالان‌ها را مسقف کرده‌اند که اینکار بسیار خطرناک است .

معاون شهردار تهران همچنین اظهار داشت:

● اگر بخواهیم ضریب حفاظت و ایمنی بازار را به صد درصد برسانیم باید حدود ۲۰ میلیون تومان مصرف کنیم

از آنجا که شهرداری سازمانی خود کفاست و اگر هم پولی از مردم میگیرد خرج مسائل مربوط به مردم میکند باید بگوئیم که بازاریان تهران اغلب عوارض مربوطه را به شهرداری نپرداخته‌اند آمار موجود نشان میدهد که مردم منطقه ۱۲ شهرداری که بازار هم جزو آن است تنها برای ۹ ماه مبلغی حدود ٤ میلیون تومان عوارض داده‌اند که با این رقم کار اساسی نمیتوان کرد زیرا تنها اگر بخواهیم ضریب حفاظت و ایمنی بازار را به ۱۰۰٪ برسانیم باید رقمی حدود ۲۰ میلیون تومان مصرف کنیم. البته ما برای حفاظت‌از بازار و جلوگیری از حوادث طرحهایی داریم که یکی از آنها تامین حفاظت است که باید با ایجاد وسایل مخصوص عملی شود ولی بدلیل عدم بودجه و نپرداختن عوارض این طرح معوق مانده است والا در مدت کمتر از ۸ ماه این طرح را در بازار تهران پیاده میکنیم.

سعید قراچلو مدیر عامل سازمان آتش نشانی نیز در رابطه با حریق بازار گفت:

حریق در ساعت ۵/۱۵ دقیقه بعد از ظهر رخ داده است که ۲ دقیقه بعد به آتش نشانی خبر داده‌اند و مامورین ما چون میدان عملیاتشان مسدود بوده است ۲۵ دقیقه بعد به محل حریق رسیده‌اند. چون بمحض ورود به نقطه حریق مواجه با وانت بارهائی میشوند که مشغول حمل و برق آتش سوزی رخ داده و بدلیل عواملی که آقای نوروزی گفتند آتش بسرعت گسترش یافته است و اگر تلاش ماموران آتش نشانی نبود حریق سراسر بازار را در میگرفت زیرا ماموران ما در حالیکه محلی را خاموش میکردند که احتمال ریزش سقف بود آتش با سرعت به محل دیگر سرایت می‌کرد تنی چند از ماموران ما نیز دچار ناراحتی شدند.

مدیر عامل آتش نشانی گفت:

این آتش سوزی باعث شد که زنگ خطری بصدا درآید زیرا اگر بازار تهران مجددا دچار حریق شود مبدل به تلی از خاکستر خواهد شد زیرا ضریب ایمنی در این منطقه بسیار کم و اصلا با معیارهای استاندارد مطابقت ندارد .

وی افزود:

حریق‌های بازار تاکنون خسارتهای فراوانی ببار آورده و حتی در یک حادثه حریق در بازار ماموران آتش نشانی ۸ شهید دادند.

وی در رابطه با جلوگیری از بروز چنین حوادثی گفت:

متاسفانه وضع ساختمانی و سیم کشی برق، خطر اساسی برای بازار تهران بشمار میرود و سازمان آتش نشانی میتواند با اجرای طرحی که برادر نوروزی گفتند ضریب حفاظت را افزایش دهد که این طرح بدلیل مشکلات مالی عملی نیست ولی اگر بودجه‌اش تامین شود در مدت ۸ ماه آنرا اجرا خواهیم کرد.

آئیننامه و وظائف جدید هیئتهای گزینش درروزنامه‌ها منتشر می‌شود

ستاد مرکزی پیگیری فرمان امام امت با حضور آقایان موسوی اردبیلی رئیس دیوانعالی کشور و میرحسین موسوی نخست‌وزیر تشکیل جلسه داد. دراین جلسه پس از بحث‌وتبادل نظر اسامی مسئولین هیئتهای مرکزی گزینش در وزارتخانه‌ها و سازمانهای دولتی توسط هیئت عالی گزینش‌ها تعیین و برای بررسی و تصویب نهائی مطرح و مقرر گردید اسامی این هیئتها همراه با آئین‌نامه‌ها و شرح وظایف گزینش‌ها پس از تصویب از طریق جراید انتشار یابد.

دراین جلسه همچنین پرونده‌های تخلفات مربوط به دو نفر از فرمانداران و یکی ازنمایندگان مجلس شورای اسلامی و برای پیگیری به دادسرای عمومی مرکز ارجاع شد.

درجلسه اخیر ستاد پیگیری فرمان امام پرونده تخلفات یکی از دادستانهای انقلاب نیز پس از ارائه گزارشات پیرامون آن از طرف ستاد به دادسرای انتظامی قضات موارد تخلفات به اطلاع امت شهیدپرور برسد. ستاد پیگیری فرمان امام دراین جلسه همچنین پس از بررسی گزارشات سرپرست و مسئولین بنیاد مستضعفان پیرامون اموال توقیفی به شورای عالی قضائی پیشنهاد کرد که دراسرع وقت با تشکیل محکمه‌ای دراین بنیاد و انتصاب حاکم شرع درآن کلیه پرونده‌های اموال توقیفی را بررسی و به شکایات رسیدگی کند.

توزیع لوازم خانگی به کمیته امداد ارتباط ندارد

سرویس خبری- کمیته امداد امام خمینی با صدور اطلاعیه‌ای اعلام کرد که توزیع لوازم خانگی ارتباط به کمیته امداد نداشته و کالاهای موجود درآن کمیته مختص ازدواج کنندگان سال جاری است.

متن اطلاعیه مذکور بدین شرح است:

قابل توجه کلیه مسئولین شوراهای محلی ومساجد وستادهای توزیع وهمچنین فروشندگان تعاونی وفروشگاههای دیگر ومتقاضیان کالا اعم از لوازم خانگی وساختمانی وغیره:

احتراماً مجدداً برای چندمین بار باطلاع می‌رساند که کمیته امداد امام خمینی فقط برای ازدواج کنندگان سال جاری که ثبت‌نام نموده‌اند با ضوابط اعلام شده درکلیه مناطق ۱٦ گانه تهران با مدارک لازم اقدام بصدور حواله بعضی از ارقام لوازم جهیزیه می‌نماید وبرای موارد دیگر هیچگونه امکانات ومسئولیتی ندارد. مستدعی است ازارجاع به این کمیته خودداری فرمائید.

درخواست سازمان تاکسیرانی از رانندگان تاکسی

سازمان تاکسیرانی شهر تهران در اطلاعیه‌ای از کلیه دارندگان اتومبیل‌های سرویس سبز رنگ خواست که مبلغ ششهزار ریال هزینه ماهیانه خط خود را مثل گذشته پرداخت کرده و فیش بانکی آنرا در موعد مقرر به این سازمان تحویل و رسید دریافت دارند. در این اطلاعیه تاکید شده است در صورت عدم پرداخت مبلغ تعیین شده از تردد اینگونه اتومبیل‌ها جلوگیری

هیأت ایرانی با حذف محکومیت جنایات آمریکا از قطعنامه اجلاس وزرای غیرمتعهد شدیداً مخالفت کرد

علیرغم تلاش برخی کشورهای به ظاهر غیرمتعهد ازجمله مصر زئیر و سنگاپور برای حذف قسمتهائی از قطعنامه نهائی اجلاس ماناگوا که در آن جنایات شیطان بزرگ محکوم شده است هیئت نمایندگی جمهوری اسلامی ایران ضمن شرکت فعال در بررسی پیش‌نویس این قطعنامه به افشای جنایات آمریکا درمنطقه پرداخت و یادآور شد که مایه تاسف است که برخی هیئتهای نمایندگی به اصطلاح غیرمتعهد درقبال کشتار مردم آمریکای لاتین بخصوص نیکاراگوای انقلابی تااین حد بی تفاوتند که حتی حاضر نیستند دربحث سیاسی اعمال آمریکا با صراحت مورد محالفت قرار گیرد

هیئت ایرانی از نمایندگان سئوال کرد که چرا بعضی ازاعضا در دفاع ازمواضع عدم تعهد بجای ناصواب عمل می‌کنند که موجب تضعیف مبانی عدم تعهد می‌شوند سایرهمین گزارش نماینده سنگاپور مصرانه درخواست احتساب رمحکومیت صریح آمریکا را داشت ولی نماینده ایران ضمن مخالفت شدید با وی اظهار داشت اگر سازمان ملل متحد کارائی داشت احیاجی به تشکیل جنبش عدم تعهد نبود و لزومی ندارد که بس نادرست سازمان ملل را به جنبش عدم تعهد منتقل کنیم.

هشدار وزیر امورخارجه سوریه

عبدالحلیم خدام وزیر امورخارجه سوریه دیروز طرح ریگان برای خاورمیانه را محکوم کرد و هشدار داد که کشورش هرگونه توافق رژیم صهیونیستی و لبنان را که یکپارچگی لبنان و امنیت سوریه را به مخاطره افکند عقیم خواهد گذارد

رادیو دمشق گزارش داد خدام دیروز «جمعه» در اجلاسیه جنبش عدم تعهد در ماناگوا اظهارداشت هدف امریکا ورژیم صهیونیستی تبدیل منطقه عربی به یک مستعمره و فضای حیاتی برای نظام امپریالیستی است که سعی دارد جهان را مجدداً تقسیم نموده و آنرا به بردگی بکشاند

وزیر خارجه سوریه گفت کشورش با هرطرحی که برپایه خروج کامل صهیونیستها از کلیه سرزمینهای اشغالی اعراب به رسمیت شناختن حقوق لایسلک مردم فلسطین منجمله حق بازگشت به موطن اصلی- خود مختاری و ایجاد کشور مستقل بر روی خاک میهنشان استوارنباشد مخالفت خواهد نمود

خدام گفت که طرح ریگان طرحی برای اعمال سلطه امریکائی- صهیونیستی بر عراب است و افزود که کشورهای عربی جهت مقابله با این طرح باید دست به اقدام مشترک برنند

عبدالحلیم خدام در مورد مذاکرات جاری میان لبنان و رژیم صهیونیستی گفت سوریه با هرتلاشی در جهت تحمیل موافقتنامه‌ای که یکپارچگی و حاکمیت لبنان بر قلمروانش را مورد تعدی قراردهد و یا امنیت سوریه را به مخاطره افکند مخالفت نموده و آنرا عقیم خواهد گذارد

اظهارات هیئت نمایندگی هند

برپایه یک گزارش دیگر رئیس هیئت نمایندگی هند در اجلاس وزیران کشورهای عضو جنبش عدم تعهد در ماناگوا به کشورهای در حال رشد هشدار داد مراقب تلاشهایی که بمنظور کشاندن آنها به رقابتهای شرق وغرب میشود باشند.

تاراسیمها رائو وزیر خارجه هند در نخستین اظهارات علنی خود در جلسه دفتر هماهنگی جنبش از کشورهای عضو خواست استقلال خود را از ابرقدرتها حفظ کنند.

وی در جریان کنفرانس هند از کشورهای شرکت کننده خواسته است انتقادات از امریکا را که در اعلامیه ماناگوا گنجانده شده‌اند معتدلتر کنند در این مسئله امریکا متهم شده است که از شورشیان راست گرای نیکاراگوا مستقر در هندوراس حمایت مالی و نظامی میکند.

درخواست نیکاراگوئه

دانیل اورتگا وزیرامورخارجه نیکاراگوئه طی یک سخنرانی بهنگام افتتاح اجلاس وزرای خارجه کشورهای عضو جنبش عدم تعهد خواستار همبستگی اعضاء این جنبش بانیکاراگوئه و محکومیت فعالیتهای امریکا درایجاد بی ثباتی وانهدام کشور شد.

بگزارش خبرگزاری فرانسه از ماناگوا اورتگا دراین سخنان ضمن تقبیح اعمال امریکا در امریکای لاتین و منطقه دریای کارائیب خاطرنشان کرد که واشینگتن ازهندو راس به عنوان پایگاه عملیاتی ازفلوریدا به عنوان مرکز تعلیماتی طرفداران سوموزا دیکتاتور پیشین نیکاراگوئه واز کستاریکا به عنوان پایگاه سیاسی برای ایجاد بی‌ثباتی در نیکاراگوئه استفاده می‌کند او سپس خاطرنشان کرد که امریکا بااستقرار عوامل سازمان سیا در هندو راس و کستاریکا عملیات محفیانه علیه نیکاراگوا را هدایت میکند.

سخنان دانیل‌اورتگا به شدت مورد استقبال ۱۱۶ هیئت عضو یا میهمان شرکت‌کننده درجلسه افتتاحیه اجلاس وزرای جنبش عدم تعهد قرار گرفت.

پس از سخنان وزیرخارجه نیکاراگوا وزیران خارجه کوبا و آرژانتین سخنرانی کردند.

وزیرخارجه آرژانتین در سخنرانی خود تجاوز استعمارگرانه انگلیس به مالوی‌ناس را محکوم کرد جلسه با سخنرانی نمایندگان انگولا- قبرس- سری‌لانکا و سواپو جنبش آزادی‌بخش نامیبیا به پایان رسید.

ادامه مذاکرات رژیم صهیونیستی و لبنان

بگزارش رسیده مذاکرات برای خروج نیروهای خارجی ازلبنان با نظارت دقیق مذاکره‌کنندگان امریکائی همچنان ادامه دارد.

خبرگزاری لبنان گزارش داد انتظار میرود فیلیپ‌حبیب فرستاده ویژه آمریکا ظرف ۴۸ ساعت آینده با دردست داشتن چدول زمانی خروج نیروهای اسرائیلی ازلبنان وارد بیروت شود درچدول زمانی ۱۲ فوریه بعنوان آغاز خروج نیروهای اسرائیلی ازلبنان تعیین شده است.

خبرگزاری لبنان اضافه میکند حبیب حامل پیامی از سوی ریگان برای امین‌جمائیل رئیس، جمهور لبنان درمورد عزم راسخ واشنگتن برای حل بحران لبنان است این خبرگزاری بنقل از منابع آگاه می‌افزاید قراراست حبیب ازسوریه وعربستان سعودی واردن دیدار کند.

درگذشته حبیب با مناخیم بگین نخستوزیر اسرائیل ملاقات کرد وپیام دوستانه ریگان را تسلیم وی نمود.

مذاکرات لبنان واسرائیل روز دوشنبه درخلده واقع در حومه بیروت باپایان حالت جنگی بین اسرائیل ولبنان وبراساس فرمول مصالحه‌ای امریکا که توسط هردوکشور اسرائیل ولبنان مورد تائید قرارگرفته آغاز شده است.

دستور کارمذاکرات بحث پیرامون راههای ترتیب خروج ۳۰ هزار نیروی اسرائیلی و ۴۰ هزار نیروی سوری و ۱۰ هزار نیروی فلسطینی که لبنان رابه اشغال خوددرآورده را دربر میگیرد.

دراین مذاکرات همچنین مسئله ترتیبات امنیتی درجنوب لبنان نزدیک مرزهای اسرائیل مورد بحث قرار خواهد گرفت.

روزنامه تشرین نوشت:

واشینگتن رژیم صهیونیستی را برای حمله به سوریه مهیا میسازد

روزنامه سوری تشرین در شماره اخیر خود فشارهای سیاسی و نظامی آمریکا و اسرائیل علیه سوریه را بر ملا ساخته و واشینگتن را متهم کرد که اسرائیل را برای یک حمله به سرزمین سوریه آماده میماید.

تشرین نوشت یکی از هدفهای اساسی از تهاجم اسرائیل به لبنان فشار به سوریه بود تا این کشور مجبور شود چنل و فصل آمریکائی بحران خاورمیانه را بپذیرد.

این روزنامه می‌افزاید آمریکا و اسرائیل میخواهند که سوریه از مخالفت با قرار داد کمپ دیوید دست برداشته و به روند تسلیم که بعضی از رژیمهای عرب طرفدار آمریکا پیشه خود کرده‌اند بپیوندد آنها علاقمند هستند که به نقش دمشق در منطقه پایان داده‌شود تشرین در پایان می‌نویسد فشارهای آمریکائی - اسرائیلی به نتیجه نخواهد رسید زیرا سوریه با تقویت نظامی خود از روش سیاسی خود نیز دفاع خواهد کرد.

اظهارات ناوون در نیویورک

واحد مرکزی خبر بنقل از خبرگزاری فرانسه از نیویورک گزارش داد روز ۵ شنبه اسحاق ناوون رئیس رژیم صهیونیستی در نیویورک اظهار داشت که آرزوی اسرائیل بهبود روابط با آمریکاست.

وی طی یک کنفرانس مطبوعاتی خوش بینی خود را نسبت به صداقت ریگان ابراز نمود. ناوون اضافه کرد که ریگان خواستار برقراری صلح در خاورمیانه است ولی ٤ نکته اساسی برای اسرائیل در درجه اول قرار دارد.

۱- بیت المقدس پایتخت اسرائیل باقی خواهد ماند.

۲- اسرائیل با سازمان آزادیبخش فلسطین که سازمانی تروریست میباشد مذاکره نخواهد کرد.

ناوون را بطه مصر و اسرائیل را نوعی صلح سرد خواند و آرزو نمود که قاهره و بیت المقدس به روابط نزدیکتری برسند.

وی هفته گذشته وارد واشنگتن شده و با ریگان در کاخ سفید ملاقات کرده است . سپس از بالتیمورو بوستون دیدن نموده و از روز یکشنبه در نیویورک بسر می‌برد.

ناوون در نیویورک تاکنون با سران صهیونیست مقیم آمریکا و مسئولین سازمانهای مسیحی و همچنین خاویرپرز دوکوئه یار دبیر کل سازمان ملل مذاکراتی انجام داده است.

رئیس جمهوری اسرائیل دیروز به فلسطین اشغالی باز گشت.در همین حال فیلیپ حبیب مامور ویژه آمریکا در خاورمیانه بعد از ظهر دیروز بهمراه دستیارش موریس درایر وارد بیروت شد موریس درایر شامگاه دیروز با الی سالم وزیر امور خارجه لبنان دیدار و گفتگو کرد.

عرفات ازمسکو وارد بغداد شد!

بگفته خبرگزاری عراق یاسرعرفات رئیس کمیته اجرائی سازمان آزادیبخش فلسطین دیروز صبح ازمسکو وارد بغداد شد تا با صدام تکریتی رئیس رژیم بعث این کشور دیدار کند عرفات طی اقامت خود درعراق باصدام رئیس رژیم بغداد وجمعی از مقامات این رژیم درمورد روابط سازمان آزادیبخش فلسطین ورژیم بعث عراق وهمچنین تحولات مسئله فلسطینیان مذاکراتی انجام خواهدداد. درهمین حال آسوشیتدپرس از منامه گزارش داد سفریاسرعرفات رئیس سازمان آزادی‌بخش فلسطین به بغداد مسلماً به وخامت بیشتر روابط وی باسوریه کمک خواهدکرد.

یادآور میشود سوریه از نزدیکی عرفات به حسین شاه اردن انتقاد کرده واین نزدیکی را بعنوان گامی درجهت پذیرش طرح صلح امریکائی ازسوی فلسطینی‌ها تلقی کرده است.

رژیم بعث عراق متحد حسین اردنی است. عرفات پس از خروج فلسطینی‌ها از بیروت دراوت گذشته بارها به کشورهای مختلف عرب سفرکرده است عرفات درپایان دیدار ازمسکو که طی آن حمایت شوروی ازاندیشه تشکیل کنفدراسیون اردن وفلسطین را دریافت کرد دیروز وارد بغداد شد. به گزارش خبرگزاری عراق وی طی اقامت خود دربغداد با سران رژیم بعث پیرامون مسئله فلسطین وروابط عراق وسازمان آزادیبخش فلسطین گفتگو خواهدکرد.

هشدار کره شمالی در مورد اتحاد نظامی توکیو- سئول و واشنگتن

جمهوری دموکراتیک خلق کره شمالی اعلام کرد اتحاد نظامی بین توکیو- سئول و واشنگتن وضعیت خطرناکی را ایجاد کرده که می‌تواند منجر به جنگ شود.

خبرگزاری مرکزی کره شمالی ضمن حمله شدید به ناکازونه نخستوزیر ژاپن می‌افزاید: وضعیت خطرناکتری در داخل و اطراف شبه‌جزیره کره ایجاد شده است که هر لحظه ممکن است موجب بروز جنگ شود. در آنصورت این جنگ تنها به شبه جزیره کره محدود نشده و به آسانی ممکن است به یک جنگ جهانی و حتی بیشتر از آن یک جنگ اتمی گسترش یابد.

بیانیه رسمی خبرگزاری کره شمالی ضمن اینکه اتحاد نظامی سه جانبه واشنگتن- توکیو- سئول را یک توطئه توصیف کرده است مینویسد: اعطاء وام ٤ میلیارد دلاری ژاپن به کره جنوبی که طی سفر اخیر ناکازونه به این کشور اعلام شد در واقع کمک نظامی جهت تقویت انباشت تسلیحاتی کره جنوبی بوده است.

خبرگزاری کره شمالی در پایان افزود: سفر ناکازونه به کره جنوبی جهت تهیه مقدمات برای تجاوز و جنگ بوده است.

از سوی دیگر کیم ایل سونگ رئیس جمهور کره در مصاحبه‌ای با روزنامه ژاپنی «آساهی شیمبون» گفت فعالیتهای تخریبی و جنگ طلبانه آمریکا بخصوص در شبه‌جزیره کره از اهمیت زیادی برخوردار است.

وی افزود: آمریکا با انتقال سلاحهائی اتمی به این شبه جزیره به تحریکات جنگ‌طلبانه پرداخته و خواهان ایجاد مثلث نظامی ژاپن- آمریکا- کره جنوبی است و این امر استقلال و امنیت سرزمین ما را بخطر میاندازد. وی گفت: ما بارها پیشنهاد انعقاد یک قرارداد صلح با آمریکا و کره جنوبی را مطرح کرده‌ایم ولی آمریکا با حفظ نیروهای تجاوزگر خود در کره جنوبی این پیشنهاد ما را مسکوت گذاشته است.

وی در مورد وحدت دو کره اعلام کرد که به هیچوجه قصد حمله یا اشغال کره جنوبی را ندارد.

وی افزود: بزرگترین مانع وحدت، اشغال کره جنوبی بوسیله آمریکا و سیاست برسمیت شناختن دو کره است که از سوی آمریکا و وابستگانش در منطقه تعقیب میشود. ولی آمریکا نمیتواند استراتژی جدا نگاهداشتن یک ملت با زبان و فرهنگ مشترک چند هزار ساله را برای همیشه ادامه دهد. برای وحدت دو کره لازمست سیستم حاکم بر جامعه کره جنوبی که اکنون زیر سلطه نظامی فاشیستی آمریکاست به یک حکومت مستقل و دمکراتیک بدل شود.

رئیس جمهوری کره شمالی در مورد روابط کشورش با ژاپن گفت که وجود روابط حسنه بین دو کشور خواسته مردم و به نفع هر دو ملت است. اما بدلیل برخورد غیر دوستانه دولت ژاپن با کره شمالی هنوز موفق به برقراری روابط دولتی و همکاری نشده‌ایم.

چهل مسلمان مبارز در تونس دستگیر شدند

خبرگزاری فرانسه گزارش دادمنابع آگاه دیروز گفتند طی هفته گذشته حدود چهل مخالف وابسته به جنبشهای مسلمانان بنیادگرا در تونس دستگیرشده‌اند

در بین دستگیرشدگان چهار دبیر دبیرستان به اتهام پخش اعلامیه‌های اسلامی براندازانه وجود دارند.

مقامات دولتی تونس اظهارداشتند چند آموزگار در منطقه «سفاکس» در جنوب تونس پس از آنکه اسنادی دال بر تشویق دانش‌آموزان به مقاومت در برابر دولت از آنها بدست آمد بازداشت شده‌اند

بیست دانشجوی عضو جنبش گرایشهای اسلامی و یک مهندس مسلمان نیز در بین دستگیرشدگان هستند.

یادآوری میشود فعالیت جنبش گرایشهای اسلامی در تونس ممنوع میباشد و رهبران این جنبش در سال ۱۹۸۱ دستگیر و به مجازاتهای شدیدی محکوم شدند.

شماره تلفنهای اطلاعات روزنامه جمهوری اسلامی
۱۸- ۳۰۶۱۱۱

بسمه تعالی

آگهی

چون بر اساس بررسیهای انجام شده در سنوات اخیر بعلت کثرت حفر چاههای عمیق و نیمه عمیق در منطقه دشت مرجان (میامی) شاهرود (امام شهر)- بهره‌برداری بیش از حد مجاز از منابع آب زیر زمینی صورت گرفته و در نتیجه سطح آب زیر زمینی در حال پائین رفتن میباشد، لذا بلحاظ جلوگیری از خشک شدن منابع آب زیر زمینی موجود به موجب ماده ۲۴ قانون آب و نحوه ملی شدن آن در محدوده‌ای که طبق نقشه موجود در دفتر برنامه‌ریزی آب وزارت نیرو و سازمان آب منطقه‌ای تهران حدود جغرافیائی آن بشرح زیر است:

شمال و شمالغرب: اراضی قراء کلاته مراد علی، ری آباد، گودکلاته، کرد آباد، کلاته مرغی، کلاته حاجی محمد ابراهیم تا حد کوه و دشت کوه کلوت.

غرب: حد کوه و دشت کوههای کلوت و کلات و تپه ماهورهای غربی دشت.

جنوب: حد کوه و دشت کوههای ارمیان، قبله، میامی و کمر سیاه تا مزرعه چاه بوستان.

شرق: اراضی مزرعه چاه بوستان، نیم ایستگاه اسحق آباد، کلاته اصغر و کلاته مراد علی.

حفر چاه عمیق و نیمه عمیق و احداث قنات در محدوده فوق‌الذکر از تاریخ نشر این آگهی تا اطلاع ثانوی ممنوع اعلام میگردد.

وزارت نیرو

۲۷۴۳۳ م- الف

بسمه تعالی

نمایشگاه بین‌المللی کتاب و پوستر دربلغارستان

باطلاع کلیه نویسندگان،ناشرین، طراحان و نقاشان هنرمند و متعهد به انقلاب اسلامی میرساند که از تاریخ ۱۳ الی ۱۸ خردادماه ۱۳۶۲، نمایشگاه کتابی در شهر صوفیه بلغارستان برگزار خواهد شد که در جنب آن یکدوره مسابقه نیز بین پوسترهای ارزشمند نقاشان و طراحانی که دررابطه با موضوع کتاب و تشویق مردم به کتاب خوانی و همچنین ایجاد بازار کتاب، موفق به خلق آثاری شده‌اند برگزار گردیده به برندگان اول تا سوم هررشته، جوایزی اهداء خواهد شد. لذا بدینوسیله از تمامی کتابخانه‌ها و بنگاههای نشروپخش کتاب و همچنین نویسندگان و مؤلفین، مترجمین و طراحان و نقاشان عزیز کشور دعوت مینماید که چنانچه مایل به شرکت دراین نمایشگاه باشند، حداقل دونمونه از آثار خود را، حداکثر تا تاریخ ۶۱/۲/۱۵ بوسیله پست سفارشی به آدرس: تهران خیابان ولیعصر، نبش دکتر فاطمی، ساختمان شماره ۲ وزارت ارشاد اسلامی ،طبقه دوم، اداره امورنمایشگاهها و بازدیدهای فرهنگی ارسال و یا تحویل نموده رسید دریافت نمایند. تا اقدامات لازم جهت گسیل و ارسال بهترین آثار به نمایشگاه مذکور بعمل آید.

یادآوری: نوشتن آدرس دقیق و مشخصات کامل فرستنده الزامی است.

«وزارت ارشاد اسلامی»

۲۸۲۸۶ م-الف

آگهی

پیرو آگهی شماره ۴/۵۶۰۷- ۶۱/۹/۱۴ بدینوسیله باطلاع داوطلبان رزیدنتی رشته‌های مختلف این دانشگاه میرساند که امتحان کتبی پذیرش رزیدنت ساعت ۸ صبح روز شنبه ۶۱/۱۱/۱۶ در دانشکده پزشکی دانشگاه اصفهان واقع در دروازه شیراز برگزار خواهد شد.

دانشکده پزشکی دانشگاه اصفهان

بسمه تعالی ۲۸۶۷۶- م الف

اطلاعیه مجتمع دانشگاهی فنی و مهندسی

در مورد ثبت نام دانشجویان دوره لیسانس رشته راه و ساختمان و ساختمان‌سازی

باطلاع کلیه دانشجویان دوره لیسانس راه وساختمان مجتمع دانشگاهی فنی، ومهندسی که قبل از طرح ادغام در مدرسه عالی ساختمان- موسسه تکنیکوم تهران و مدرسه عالی فنی تهران تحصیل میکرده‌اند میرساند که جهت ثبت نام از تاریخ ۶۱/۱۱/۲ به ترتیب سال ورود به موسسه آموزشی قبل که در ذیل مشخص گردیده است به دانشکده عمران ۲ (مدرسه عالی فنی سابق) مراجعه نمایند.

کلیه دانشجویان مهر وبهمن۵۶و دانشجویان مهر ۵۷ - موسسه تکنیکوم	روز شنبه ۶۱/۱۱/۲
دانشجویان مهر ۵۷ مدرسه عالی ساختمان	روز یکشنبه ۶۱/۱۱/۳
دانشجویان مهر ۵۷ ومهر ۵۸ مدرسه عالی فنی	روز دوشنبه ۶۱/۱۱/۴
دانشجویان مهر ۵۸ مدرسه عالی ساختمان وموسسه تکنیکوم و کلیه دانشجویان بهمن ۵۸	روز سه شنبه ۶۱/۱۱/۵

بسمه تعالی ۲۸۸۹۵- م الف

اطلاعیه وزارت فرهنگ و آموزش عالی دربارهٔ نحوهٔ توزیع کارت ورود به جلسه امتحان گزینش دانشجو درآموزشگاه عالی هواپیمائی کشوری

وزارت فرهنگ و آموزش عالی بدینوسیله باطلاع کلیه متقاضیان شرکت درامتحان گزینش دانشجو در آموزشگاه‌عالی‌هواپیمائی کشوری که درمهلت مقرر مدارک کامل خود را بنشانی: تهران- خیابان شهید دکتر آیت‌الله بهشتی (عباس‌آباد سابق) میدان تختی- اداره کل گزینش دانشجو ارسال کرده‌اند، میرساند که کارتهای ورودی آنها درروزهای چهارشنبه و پنجشنبه مورخ ۲۹ و ۳۰ دیماه از ساعت ۷ صبح الی ۱۲ و از ساعت ۱۳ الی ۱۸ مطابق جدول ذیل توزیع خواهد شد.

لذا داوطلبان بایستی با بهمراه داشتن رسید پستسفارشی مدارک ثبت‌نام شخصاً جهت دریافت کارت‌ورودبه جلسهٔ‌امتحان به محل‌های توزیع کارت مراجعه و باارائه شناسنامه عکسدار آنرا دریافت دارند.

تاریخ و محل امتحان درروز توزیع کارت باطلاع داوطلبان خواهد رسید.

برنامه‌زمانی دریافت کارت ورودی و محل توزیع آن برحسب حرف اول و دوم نام‌خانوادگی

محل توزیع کارت	چهارشنبه ۱۳۶۱/۱۰/۲۹		پنجشنبه ۱۳۶۱/۱۰/۳۰		محل توزیع و نشانی
	صبح‌ازساعت ۷ تا۱۲	عصرازساعت ۱۳ تا۱۸	صبح ازساعت ۷ تا ۱۲	عصرازساعت ۱۳تا۱۸	
دانشگاه پلی‌تکنیک	الف- ب- پ- ت- ث	ج- چ- ح- خ	د- ذ- ر- ز- ژ	س- ش	تهران- حافظ چهارراه‌کالج دانشگاه‌پلی‌تکنیک
دانشگاه صنعتی شریف	ص- ض- ط- ظ ع- غ-	ف- ق-ک- گ- ل	م- ن	و- هـ - ی	تهران- خیابان آزادی- دانشگاه صنعتی‌شریف

اخبار کوتاه جهان

تذکر:جهان اسلام به مجموعه کشورهائی اطلاق میشود که اکثریت سکنه آنها مسلمان باشند والبته بمعنی اسلامی بودن رژیم همه آن کشورهانیست.

* جهان اسلام

- **یک هیئت لبنانی بریاست «راشدالصلح» نایب رئیس مجلس این کشور که حامل نامه امین جمیل رئیس رژیم لبنان برای رئیس جمهورالجزایر است دیروز وارد الجزایرشد و از سوی همتای الجزایری خودمورداستقبال قرارگرفت**
- **یک سرباز دیگر روسی که توسط مبارزان افغانی دستگیرشده بود به نمایندگان صلیب سرخ بین‌المللی تحویل شد.**
- **شاذلی قلیبی دبیرکل جامعه عرب دیروز ضمن دیدار باهانس دیتریش گنشر وزیرخارجه آلمان فدرال پیرامون تحکیم روابط دوستانه میان آلمان فدرال و کشورهای عرب و نیز اوضاع خاورمیانه گفتگوکرد.**
- **کمیته اجرائیه سازمان آزادی‌بخش فلسطین و خالدالفهوم رئیس شورای ملی فلسطین که پارلمان فلسطین درتبعید میباشد تصمیم گرفته‌اند که تعداد اعضاء شورای ملی فلسطین را از۳۱۵ نفر به ۳۶۰ نفرافزایش دهند.**
- **آمریکا سرگرم توسعه پایگاههای نظامی خود درترکیه است.**
- **امیرشیخ‌نشین بحرین ازجانب حبیب بورقیبه رئیس رژیم تونس یک پیام کتبی دررابطه با روابط دوجانبه و اوضاع خاورمیانه دریافت کرد.**
- **بدنبال دیدارهیئت جمهوری دموکراتیک آلمان به ریاست نخستوزیر و رئیس کمیسیون بودجه این کشور ازالجزایر دیروز موافقتنامه همکاری درزمینه برنامه‌های عمرانی و بودجه میان دوکشوربامضاء رسید.**
- **سرتیپ محمدنواز افسر ارشد تدارکات وزارت جنگ افغانستان چندی پیش به پاکستان گریخته و با مبارزین افغانی مستقر دراین کشوراعلام همبستگی کرده است**
- **آمریکا ۱۵۰میلیون دلار وام برای خرید تجهیزات نظامی به پاکستان اعطاء کرد پاکستان برای دریافت این وام تعهد کرده است که اقساط آنرا بموقع بازپرداخت نماید.**
- **مدیر عامل خبرگزاری سوریه(سانا) بمدت یکسال بریاست اتحادیه خبرگزاریهای عرب انتخاب شد.**
- **معاون وزارت امورخارجه الجزایر برای یک دیداررسمی ازپادشاهی سعودی و ملاقات با مقامات مسئول این کشور وارد ریاض شده است**
- **به تائید سخنگوی وزارت خارجه ترکیه، این کشور درنظر دارد ۳۵ فروند جنگنده فانتوم ساخت آمریکا از مصر خریداری نماید.**

* بلوک غرب

- **صدها هزار کارگر ایتالیائی دیروز نیز راهپیمائی‌های اعتراض آمیزی در شهرهای مهم ایتالیا برپا نمودند. اعتصابات و تظاهرات کارگران در اعتراض به قوانین جدید مالیاتی دیروز وارد چهارمین روز خود شد.**
- **مدیر موسسه خلع سلاح و کنترل سلاحهای آمریکا و رئیس گروه مذاکره کننده با شوروی روز چهارشنبه استعفا داد. وی از سوی شماری از سناتورهای جمهوریخواه مورد حمله قرار داشت و حتی هفته گذشته معاون او را اخراج کردند.**
- **شولتز وزیر امور خارجه آمریکا دیروز با جعفر نمیری رئیس رژیم حاکم بر سودان در سفارت سودان در واشنگتن ملاقات کرد. دولت امریکا در مورد محتوای مذاکرات این دیدار مطلبی ابراز نکرد و فقط عنوان نمود که تبادل نظری با رهبر یک کشور دوست صورت گرفته است. نمیری از پانزده روز قبل ظاهراً برای آزمایشات و مداوای پزشکی در آمریکا بسر میبرد.**
- یونان سرگرم مذاکره با فرانسه جهت خرید حدود ۲۰ فروند هواپیمای میراژ ۲۰۰۰ است.
- **کارخانه اسلحه سازی«بوفورس» سوئد یک سفارش ٤٤٥ میلیون کرونی جهت ساخت«موشک-۷۰» از کشور نروژ دریافت داشت.**
- «ریگان گفت که کاهش بودجه دفاعی آمریکا به میزان ۸ میلیارد دلار برای سال ۱۹۸٤ به معنای روگرداندن از سیاست نظامی آمریکا نیست.

* بلوک شرق

- **نمایندگان دیپلماتیک چین و انگولا در پاریس با انتشاربیانیه مشترکی رسماً برقراری روابط میان این دوکشور را اعلام داشتند. لازم به یادآوری است که پس از به قدرت رسیدن جنبش آزادیبخش آنگولا مپلا- لواندا در سالهای ۱۹۷۵ و ۱۹۷٦ پکن به مخالفت با دولت آنگولا پرداخت و از جناحهای فنلاواونیتا حمایت کرد.**
- **دولت لهستان دستوراخراج خبرنگارآمریکائی خبرگزاری یونایتدپرس در ورشو را صادرکرد. این خبرنگار که یک زن است مدت ۲٤ ساعت در بازداشت بود. مقامهای لهستانی ظاهراً در ارتباط با یک فیلم که به گفته آنها از تاسیسات نظامی برداشته شده بود این خبرنگار را اخراج کرده‌اند.**
- **یوری آندروپف رهبر شوروی در دیدار با یاسرعرفات رئیس کمیته اجرائی سازمان آزادیبخش فلسطین حمایت شوروی را از طرح صلح اجلاس سران عرب در فاس را مورد تاکید قرارداد.**
- **دادگاه شهر «اسکوپته» مرکز جمهوری «فاگدونیا» واقع در یوگسلاوی پنج تن از اعضای گروهی بنام «صدای آزادی» را به زندانهای ۱۰ تا۱۵ سال محکوم کرد. دادگاه اتهام این افراد آلبانی‌الاصل را انجام عملیاتی از قبیل سازماندهی گروه صدای آزادی- تیراندازی بسوی ماموران امنیتی- واردنمودن نشریات مختلف از کشورهمسایه آلبانی و اشاعه اخباردروغ ذکر کرده است.**
- **ژالوزیانگ نخست وزیر چین به کشورهای خط مقدم جبهه اطمینان داد که پکن به آنها برای دفاع در برابر رژیم نژادپرست پرتوریا کمک خواهد کرد.**
- **مانورهای مشترک نظامی کشورهای مجارستان- چکسلواکی و شوروی در مجارستان انجام میشود. مانورها در چهارچوب طرح آموزش و تمرین سالانه نیروهای پیمان ورشو صورت می‌گیرد.**

● سایرکشورها

- **اتحادیه کارگران پست یونان خواستار تعطیل دفاتر پستی امریکائیها دراین کشورشد از این دفاتر بمنظور حمل موادمخدر به داخل یونان استفاده شده است.**
- **اسامی ۷۲۹۱ نفر که در آرژانتین ناپدیدشده‌اند منتشرشد اسامی این افراد دریک گزارش ٤۰۰صفحه‌ای درج گردیده است**
- **تایلند به امریکا پیشنهاد کرد تاجنگ افزارهای سنگین به مقیاس خیلی زیاد دراختیار کشورهای آسیائی وحوزه اقیانوس آرام قراردهد تا درموقع اضطراری مورداستفاده قرارگیرد.**
- **بنوشته یک روزنامه بلژیکی کارشناسان نظامی رژیم صهیونیستی بازسازی ارتش زئیر راآغاز کرده و رژیم صهیونیستی سلاحهای مورد نیاز نیروهای موبوتوسمسکو رئیس جمهوری این کشور را ازانبارهای سرقت شده فلسطین تامین خواهدکرد.**
- **مجلس شورای ملی کنفدراسیون سنگال، گامبیا اولین جلسه خود را پس از اتحاد این دوکشور افریقائی تشکیل داد. هم‌اکنون رئیس جمهوری سنگال به عنوان رئیس این کنفدراسیون و رئیس جمهوری گامبیا معاون کنفدراسیون می‌باشند**
- **سرگرددانیل اورتگا هم‌آهنگ کننده هیئت حاکمه نیکاراگوا سازمان اطلاعاتی امریکا(سیا) رامتهم کرد به اینکه اجازه داده است که گروههای ضدساندنیستی درکشور کاستاریکا درهمسایگی نیکاراگوا مستقرشوند**
- **روزنامه پاتریوت چاپ دهلی‌نو نوشت توسعه فعالیت نظامی پنتاگون دراقیانوس هند صلح وامنیت منطقه را حقیقتا موردتهدید قرارداده است.**
- **ایندیراگاندی نخستوزیرهند مبلغ هفتاد و سه هزاردلار را به سازمان آزادیبخش فلسطین جهت پشتیبانی ازآرمان فلسطین اعطانمود.**

Tribune
The New York Times
HET PATCH
بر روی صفحات مطبوعات جهان

با تشکراز خبرگزاری‌جمهوری اسلامی

مطبوعات امریکا

روزنامه «واشنگتن پست»

- ریگان باپیشنهادپنتاگون برای افزایش دستمزد ۷/٦درصد برای کارکنان نظامی و غیرنظامی پنتاگون مخالفت کرد
- ریگان سرپرست سازمان کنترل نظامی و خلع سلاح آمریکا را اخراج نمود.
- ژاپن وکره جنوبی موافقت میکنند که روابط اقتصادی را بهبود بخشند
- اسرائیل درصدد تغییراتی درپیشنهادآمریکا برای پایان دادن به بن‌بست درمذاکرات بالبنان است
- سوئیس ازآمریکا میخواهدکه خلبانهایش را برای عملیات جنگی تعلیم دهد

روزنامه «نیویورک تایمز»

- سرپرست مذاکرات تسلیحاتی باشوروی اخراج شد
- ژاپنیها دراعتراض به واردات کالاهای امریکائی درمقابل سفارت آمریکا درتوکیو دست به تظاهرات زدند
- دولت آلمان غربی گفت که سوسیال دمکراتها مانع مذاکرات تسلیحاتی با شوروی میشوند
- دولت نظامی نیکاراگوئه آمریکا را متهم به تروریسم کرد و رهبردولت، سیا را متهم به حرکتهای مسلحانه نمود
- آمریکا و یونان برسرفرود آمدن هواپیماهای نظامی امریکا درپایگاه «کرت» درتضاد هستند.

مطبوعات آلمان‌فدرال

روزنامه «دی ولت»

- مجلس اروپا خواهان یک کشورخودمختار فلسطینی است.برسمیت شناختن اسرائیل شرط اصلی صلح است
- کرملین تبلیغات علیه سوءاستفاده‌های شخصی راتشدیدکرد
- الکل دشمن شماره یک اعلام شده است.
- دولت آمریکا به اسرائیل اخطارکرد
- رومانی تقاضای خروج کامل موشکهای اتمی دراروپا را تکرار کرد
- جبهه ملی آزادی فلسطین اعلام کرد که ازعملیات مقاومتی علیه اشغال اسرائیلیها باتمام امکانات حمایت میکند.
- فانتوم برای ترکیه: دولت امریکا با فروش ۳۵ فانتوم که چهارسال پیش به مصر فروخته بود به ترکیه موافقت کرد.

روزنامهٔ «المجاهد»

- دیدار وزیرخارجه الجزایر از سوئد،
- مرگ پادگورنی
- دعوت هند از اسپانیا جهت شرکت درکنفرانس سران غیرمتعهدها
- ازسرگیری روابط دیپلماتیک میان کوبا و بولیوی
- ازسرگیری روابط دیپلماتیک میان چین و آنگولا
- لبنان- اسرائیل: سایه‌های کمپ‌دیوید
- تماسهای گسترده میان اعضای اوپک

روزنامه «الشعب»

- آمادگی تل اویو و واشنگتن برای تجاوز جدید علیه سوریه
- اسرائیل ارتش زئیر را مسلح و آموزش میدهد
- گفتگوهای عرفات با آندرویف
- ژاپن طی ۲۰ سال گذشته ٤۱۳ میلیون اتومبیل فروخته است.

جهت اجرای مقررات مرزی:

کمیسیون مشترکی بین استانهای بلوچستان ایران و پاکستان تشکیل میشود

زاهدان: خبرگزاری جمهوری اسلامی آقای عافیت رفعت استاندار سیستان و بلوچستان که اخیراً به اتفاق حجت‌الاسلام والمسلمین ناطق نوری وزیر کشور و هیئت همراه به پاکستان سفر کرده بود در گفتگوئی با خبرنگاران رسانه‌های گروهی به سئوالات آنان پاسخ گفت... وی ابتدا در خصوص نتایج سفرش به پاکستان اظهار داشت هدف از این سفر امتداد دیدار و ابلاغ سلام به ملت مسلمان و دوست و برادر پاکستان بود و با توجه به پیوند دیرینه‌ای که بین دو ملت ایران و پاکستان بوده و همچنین با توجه به اهداف جمهوری اسلامی مبنی بر نزدیکتر کردن روابطش با کشورهای اسلامی همجوار به این کشور سفر کردیم و با وزیر داخله پاکستان و نیز صیاءالحق رئیس جمهور و تنی چند از مسئولان اجرائی این کشور دیدار و گفتگو نمودیم در این دیدارها و نشستها پیشنهادی مبنی بر تشکیل کمیسیونی مشترک بین دو کشور جهت جلوگیری از حرکتهای ضد اسلامی اسیر جنایتکاران و سوءاستفاده آنان از مرزهای مشترک جمهوری اسلامی ایران و پاکستان ارائه شد وی افزود: بین سه استان صومعه سرحد لاهور و بلوچستان پاکستان مسافرت کردیم که با استقبال بی‌نظیر مردم روبرو شدیم و طی جلساتی که با اقشار مختلف مردم در مساجد این سه استان داشتیم به عینیت عشق و علاقه بی‌نظیر آنها به امام و نظام جمهوری اسلامی ایران را دریافتیم پس از آن از کارخانجات دوخاهی پاکستان که برادران ایرانی ما نیز در جمع آنان هستند و از مقبره اقبال لاهوری مسجد بزرگ لاهور کارخانه پاک ایران که متعلق به دو کشور ایران و پاکستان است دیدن کردیم و در نشستی با دانشجویان مسلمان ایرانی مقیم پاکستان مسائل و مشکلات آنان را مورد بررسی قرار دادیم استاندار سیستان و بلوچستان همچنین اظهار داشت در پایان این سفر با استاندار بلوچستان پاکستان دیدار و پیرامون مسائل مرزی دو کشور بحث و تبادل‌نظر شد و پیشنهاد تشکیل کمیسیون مشترک بین دو کشور به استاندار این استان ارائه شد و قرار شد کمیسیونی مشترک از نمایندگان استانداریهای دو استان به همراه سرکنسولگری ایران در کویته پاکستان و مسئولین مربوطه دو کشور بر اجرای قراردادهای مابین دو کشور دقیقاً نظارت داشته باشند و چگونگی اجرائی مقررات مرزی و نقاط ضعف و قوت آن توسط این کمیسیون بررسی و به استحضار مقامات دو کشور برسد.

وی در خصوص نتایج سفر استانداران سراسر کشور گفت این سفر جهت تشکیل هفت کمیسیون مسائل کشور را مورد بررسی قرار داد وی همچنین افزود در کمیسیون بازسازی مناطق جنگی و امور عمرانی استانهای محروم که من در آن شرکت داشتم پیرامون عمران و آبادی استانهای مستضعف بحث کمبود نیروی انسانی و مشکلاتی که موجب عدم پیشرفت مطلوب کارهای عمرانی در استانهای محروم کشور میشود و نیز خود کفائی شهرداریها سیمه افرادی که در مراکز گسترش کلیه استانهای کشور مشغول کار میباشند و نیز در رابطه با وام دادن تعاونیهائی که تحت نظر مراکز گسترش تولیدی هستند بحث و تبادل‌نظر شد آقای عافیت رفعت استاندار سیستان و بلوچستان در خصوص مجتمع کشاورزی گوهر کوه از توابع شهرستان خاش که چند ماهی است غیر فعال میباشد گفت این مجتمع کشاورزی که شرکتی تمام عمران بلوچ بوده یکی از شرکتهای مصادره شده بنیاد مستضعفان میباشد که متأسفانه براساس قراردادی که بین استانداری و بنیاد منعقد شده مقرر شد که استانداری میزانی از سهام این شرکت را خریداری نماید که بعداً با پی بردن به غیرقانونی بودن این مسئله طی تماسهائی با مسئولان بنیاد مستضعفان کشور تصمیم گرفته شد این مجتمع نیز همانند دیگر دارائی‌های مصادره شده از سوی بنیاد اداره شود همچنین حقوق معوقه کارگران این شرکت که حدود شش ماه است به تعویق افتاده تهیه شده که بزودی پرداخت میشود. وی همچنین افزود در دیدار با برادر طباطبائی مسئول بنیاد مستضعفان کشور که به استان آمده است قرار شد که هیئتی جهت اداره مجتمع مذکور تعیین شود تا با فعال شدن این مجتمع بزرگ ۵ هزار هکتار از زمینهای مستعد در منطقه گوهر کوه از سوی بنیاد زیر کشت انواع محصولات کشاورزی برود.

وی در پایان از امت مسلمان و شهیدپرور استان سیستان و بلوچستان خواست تا شکایات خود را به دفتر امور اجتماعی استانداری تحویل دهند تا از سوی هیئت رسیدگی به شکایات که بزودی در این استان استقرار خواهد یافت رسیدگی شود.

وی افزود تاکنون بیش از ۱۰۰ فقره شکایت به این استانداری رسیده است.

وزیر کشور در سمینار مشترک فرمانداران و بخشداران استان کرمان

مسئولان باید در برخورد با مردم حسن خلق داشته و عدالت اسلامی را دقیقاً رعایت کنند

کرمان- به گزارش واحد مرکزی خبر از کرمان آقای ناطق نوری وزیر کشور که برای شرکت در سمینار مشترک فرمانداران و بخشداران و ائمه جمعه این استان به کرمان سفر کرده است بلافاصله پس از ورود به این شهر در جلسه دومین روز سمینار فرمانداران و بخشداران استان کرمان که با حضور حجت‌الاسلام سید یحیی جعفری امام جمعه آقای میر زاده استاندار، آقایان انصاری، بنار محمدی و آقا رحیمی نمایندگان مردم شهرستانهای زرند، جیرو و شهر بابک در مجلس شورای اسلامی، روحانیون کرمان، معاونین استانداری، مدیر کل ادارات و مسئولان ارگانها و نهادهای انقلاب اسلامی در محل استانداری تشکیل شد شرکت کرد در این جلسه پس از تلاوت آیاتی از کلام‌الله مجید برادر میر زاده استاندار کرمان طی سخنان کوتاهی از حضور وزیر کشور در این سمینار تشکر و قدردانی کرد. آنگاه آقای ناطق نوری وزیر کشور طی سخنانی با بیان گوشه‌هائی از فرمایشات گهربار حضرت علی ابن ابیطالب علیه‌السلام به تشرح وظایف خطیر فرمانداران و بخشداران در جمهوری اسلامی ایران پرداخت و یادآور شد که در مسئولیتها و رسالتهائی که به عهده فرد فرد ما گذاشته شده باید عدل و موازین اسلامی را دقیقاً رعایت نمائیم و مسئولان باید در برخورد با مردم حسن خلق داشته و عدالت اسلامی را دقیقاً رعایت کنند وی همچنین از وحدت و انسجامی که در استان کرمان بین مسئولان اجرائی، روحانیت، ارگانهای اداری و انقلابی و مردم وجود دارد اظهار خوشوقتی کرد و نیز ارتباط هر چه بیشتر مسئولان اجرائی با روحانیت مبارز تاکید نمود. وزیر کشور در پایان سخنانش در دومین روز برگزاری سمینار مشترک فرمانداران و بخشداران استان کرمان با اشاره به فرامین تاریخی و حیات بخش حضرت امام خمینی، بر اجرای دقیق مفاد این فرامین تاکید کرد.

گزارش خبرنگار واحد مرکزی خبر حاکیست که در پایان، شرکت کنندگان در این جلسه در نماز جمعه این شهر که به امامت حجت‌الاسلام جعفری امام جمعه کرمان و در مسجد جامع این شهر اقامه شد شرکت کردند. آقای ناطق نوری وزیر کشور قبل از خطبه‌های نماز در جمع انبوه مردم حضور یافت و موجد شهر کرمان سخنانی ایراد کرد.

لازم به یادآوریست سمینار مشترک فرمانداران و بخشداران و ائمه جمعه استان کرمان که از روز پنجشنبه در کرمان آغاز بکار کرده است بعد از ظهر دیروز با حضور نمایندگان استان کرمان در مجلس شورای اسلامی و امروز با حضور ائمه جمعه سراسر استان بکار خود ادامه خواهد داد

بازدید وزیر راه وترابری از بوشهر

بوشهر - آقای نژاد حسینیان وزیر راه وترابری به همراه معاونان راهداری وترابری وحمل‌ونقل این وزارتخانه صبح پریروز به منظور بازدید از فعالیت های بندری راهسازی و گشایش ترمینال سرگ بوشهر وارد بندرانزلی بندربوشهر شد

به گزارش خبرگزاری جمهوری اسلامی آقای نژادحسینیان وهمراهان پس از ورود دراستانداری بوشهر مسائل مربوط به فعالیتهای راهسازی استان را مورد بررسی قرار دادند وی درگفتگوی کوتاهی باخبرنگار خبرگزاری جمهوری اسلامی درزمینه گسترش طرح های اسکلهسازی گفت: مقدمات این کار فراهم شده وبزودی اجرای طرح آن شروع خواهدشد. وی افزود درزمینه راهسازی نیز ظرف یک سال اخیر فعالیت های زیادی دراین استان انجام شده و باامکانات جدید که دراختیار اداره کل راهوترابری قرارگرفته توان این اداره بیشتر شده است ودرحال حاضر در تعدادی از بخشها وشهرها ادارات راه ومراکز راهداری تاسیس گردیده وتلاش مابراین است که پیمانکاران وشرکتهای بیشتری به منظور اجرای طرح‌های عمرانی جذب این استان شوند.

اطلاعیه امام جمعه یزد درارابطه با دعوت از روحانیون و عزیمت آنان به جبهه‌ها

یزد- با توجه به نیاز جبهه‌ها به امر تبلیغات و حضور روحانیون متعهد در جبهه‌ها این اطلاعیه از سوی حضرت آیت‌الله حائری نماینده امام و امام جمعه یزد انتشار یافت:

بسم‌الله‌الرحمن‌الرحیم- امروز که سپاه اسلام در جبهه‌های نبرد حق علیه باطل چون بنیانی مرصوص ایستاده‌اند و از اسلام عزیز پشتیبانی میکنند سیقین حضور برادران روحانی میتواند دربالا بردن‌روحیه این ایثارگران موثر باشد و هم‌اکنون که بنابر توصیه حضرت آیت‌الله العظمی منتظری ضرورت این امر بیشتر احساس میشود بجاست که روحانیت متعهد و آگاه بیش از پیش به جبهه‌ها بشتابند و با حضور خویش در جبهه‌ها بانیروی رزمندگان اسلام هرچه زودتر شر رژیم صدام راازسرزمین اسلامی کوتاه نمایند.

امید است روحانیون متعهد استان یزد که تاکنون در تمام مراحل انقلاب پیشقدم بوده‌اند دراین امر نیز با جدیت شرکت نموده و با مراجعه به سازمان تبلیغات اسلامی و با برنامه ریزی منظم به جبهه‌های نبرد بشتابند.

موفقیت برادران و پیروزی هرچه سریعتر رزمندگان اسلام راازخدای بزرگ مسئلت داریم.

روح‌الله حائری ٦۱/۱۰/۲۳

امام جمعه شیراز نتایج سمینار ائمه جمعه کشورهای اسلامی در تهران را بسیار پربار توصیف کرد

*** حالت انقلاب پذیری امت ما بخاطر ایرانی بودن نیست بلکه بخاطر اسلامی بودن است**

شیراز- حجت‌الاسلام حائری شیرازی امام جمعه شیراز در یک مصاحبه نتایج سمینار ائمه جمعه کشورهای اسلامی در تهران را بسیار پر بار توصیف کرد و گفت: این گردهمائی که به پیشنهاد فقیه عالیقدر حضرت آیت ا.... العظمی منتظری با آن سادگی عبارت و بیان تشکیل شد بسیار سنگین و پر محتوا بود.

بگزارش خبرگزاری جمهوری اسلامی حجت‌الاسلام حائری این سمینار را نشانگر لیاقت گردانندگان آن برای تاسیس کنگره جهانی و قدرت سیاسی جمهوری اسلامی دانست و گفت: حالت انقلاب پذیری امت ما بخاطر ایرانی بودن نیست بلکه بخاطر اسلامی بودن آن است.

وی افزود: ما در این گردهمائی بوضوح دیدیم این انقلاب- انقلاب ایران نیست و عشق به وحدت و احترام به ولایت فقیه در سایر مسلمانهای جهان نیز کمتر از ما نیست.

امام جمعه شیراز گفت: ما در حالیکه انتظار نداشتیم ملاحظه کردیم که منفور دانستن امریکای کشورهای اسلامی از نظر ائمه جمعه این کشورها کمتر از ما نبود و فکر میکردیم که بر سر مسئله ولی امر و شرائط او با آنها بحث خواهیم داشت و باید ثابت کنیم که عهده مبارک و حس مصداق ولی امر نیستند. و اطاعت از آنها واجب نیست اما از آنها شنیدیم که نه تنها اطاعت واجب نیست بلکه حرام است و همچنین انتظار داشتیم که بایدی برای آنها ثابت کنیم اطاعت از امام امت با وجودیکه شیعه است برای اهل تسنن اشکالی ندارد ولی متوجه شدیم که آنها این امر را واجب هم میدانند.

وی افزود: تشکیل این سمینار ضمن متلاشی کردن کل تبلیغات چند ساله شرق و غرب و برنامه‌های آنها برای بدجلوه دادن این انقلاب مساله عدم جدائی دین از سیاست و قبول طرح آن در خطبه‌های جمعه لزوم انتشار کتب اسلامی در سراسر دنیا ایجاد تشکیلاتی برای ارتباط بین ائمه جمعه سراسر جهان را محرز کرد.

امام جمعه شیراز به پیامها و رهنمودهای سرنوشت ساز حضرت امام اشاره کرد و گفت: رابطه امام و امت مرکز ثقل انقلاب اسلامی است و تلاش در خنثی کردن توطئه‌های دشمنان انقلاب و برخورد قاطع با آنها بلحاظ حفظ حیات و حالت مردمی انقلاب ضروری است.

ورود اعضاء ستاد پیگیری فرامین امام امت به زاهدان

زاهدان اعضای هیئت سه‌نفره منتخب ستاد مرکزی پیگیری و اجرای فرمان ۸ ماده‌ای امام امت بمنظوررسیدگی به شکایات مردم استان سیستان و بلوچستان از سازمانهای اداری و ارگانها ونهادهای انقلاب‌اسلامی وارد زاهدان شدند و مورد استقبال قرار گرفتند.

بگزارش خبرگزاری جمهوری اسلامی اعضاء این ستاد که درمحل استانداری سیستان و بلوچستان استقرار یافته‌اند عبارتند از: حجت‌الاسلام والمسلمین پیشوائی‌نماینده امام آقای نصیری نماینده تحریر و آقای یعقوبی نماینده رئیس دیوانعالی کشور

هیات پیگیری فرمان ۸ ماده‌ای امام کاردریافت شکایات مردم رادر مشهد آغاز کرد

مشهد- اعضای هیات سه نفره منتخب ستاد مرکزی پیگیری و اجرای فرمان ۸ ماده‌ای امام برای رسیدگی به شکایات مردم خراسان از مسئولان سازمانهای اداری- ارگانها و نهادهای انقلاب اسلامی وارد مشهد شد و با استقرار در محل استانداری خراسان فعالیت خود را آغاز کرد اعضای این هیئت در گفتگوئی اختصاصی باخبرنگار خبرگزاری جمهوری اسلامی اعلام کردند این هیئت تنها به شکایاتی رسیدگی خواهد کرد که درچهارچوب فرمان هشت ماده‌ای امام باشد تا اگر در گذشته افراد متعهدی بعللی کنار گذاشته شده و دست رد به سینه‌آنها گذاشته شده است دوباره دعوت بکارشوند و طبق ضوابط جدید و معیارهای اسلامی از عملکرد آنها ارزشیابی بعمل‌آید. اعضای هیئت تاکید کردند شکایاتی قابل طرح و بررسی خواهد بود که شاکی شکایت خود را مستند و با مدارک لازم ارائه دهد و درصورتیکه شکایت جنبه افترا و تهمت پیدا کند طبق قوانین جاری مملکت با شاکی عمل خواهد شد.

همچنین برادر یوسفیان نماینده قوه قضائیه دراین هیئت اعلام کرد در صورتیکه شاکی و متشاکی‌عنه در شهرستان باشند آمدن شاکی به مشهد ضرورتی ندارد و این هیئت برای رسیدگی بشکایات بشهرستانها سفر خواهد کرد.

دادستان کل انقلاب اسلامی:

دادستانی جهت جلوگیری از حرکات مذبوحانه گروهکها تا نابودی کامل آنان ایستادگی خواهدکرد

رشت: برای اجرای هرچه سریعتر پیام پیامبرگونه امام امت بخشنامه ۱۰ ماده‌ای از سوی دادستانی کل انقلاب اسلامی به دادسراها و دادستانی‌های انقلاب اسلامی کشور صادرشده است.

آقای موسوی تبریزی دادستان کل انقلاب اسلامی که به اتفاق نماینده امام در سازمان تبلیغات و دوتن از اساتید حوزه علمیه قم به منظور بررسی مسائل و مشکلات دادگاهها و دادسراهای انقلاب اسلامی و همچنین دفتر تبلیغات اسلامی گیلان صبح پریروز وارد رشت شده بود در یک مصاحبه اختصاصی با خبرنگار خبرگزاری جمهوری اسلامی ضمن اشاره به هدف از سفر خود گفت برای بهبود بخشیدن به اجرای هرچه سریعتر فرمان امام امت از سوی دادستانی کل انقلاب اسلامی بخشنامه‌ای در ۱۰ ماده تهیه و به دادگاهها و دادسراهای سطح کشور فرستاده شده که تاکنون نتایج مثبتی در برداشته است وی افزود: این بخشنامه بر رسیدگی هرچه سریعتر به اموال توقیفی و مصادره‌ای و اشخاصی که از نظر دادستانی بلاتکلیف هستند تاکید کرده است و جهت این امر هیئت نظارت و هماهنگی در دادستانی انقلاب اسلامی مرکز جهت بررسی و رسیدگی به مشکلات امت مسلمان تشکیل شده است دادستان کل انقلاب اسلامی در مورد عفو زندانیان کشور گفت در این زمینه بخشنامه‌ای به تمام دادسراها و دادگاههای انقلاب اسلامی صادرشده که غیر از گروهکها پیرامون کسانیکه قابل عفو میباشند بررسی و تحقیق شود و به کمیسیونی که متشکل از مسئولان قضائی کشور در مرکز بوجودآمده ارسال گردد تا مورد عفو امام قرارگیرند وی در مورد توابین گروهکها گفت توابینی که به نظر حاکم شرع و دادستانی دادگاهها و دادسراهای انقلاب اسلامی واقعاً توبه کرده و عضو گروهکها نبوده و مضر برای جامعه نباشد در صورت امکان و با بررسی کامل بفرمان امام امت مورد عفو قرارمیگیرند دادستان کل انقلاب اسلامی در رابطه با برنامه‌های دهه فجر گفت شورای هماهنگی تبلیغات در این رابطه اقدامانی را به مرحله انجام رسانیده که از جمله اجرای کپرنامه‌های هنری- سمعی و بصری وچندین برنامه متنوع دیگر که در سطح کشور به مرحله اجرا درخواهد آمد

دادستان کل انقلاب اسلامی در پایان خطاب به امت مسلمان یادآورشد پیام رهبر انقلاب اسلامی در موقعیتی صادرشد که جامعه ما شدیداً به این پیام نیازداشت وی گفت مسئولان مملکتی توجه داشته باشند که این پیام برای جلوگیری از مسئولیتهای آنان نبوده بلکه برای مقابله هرچه سریعتر با توطئه‌ها و دسایس ضدانقلاب در سطح کشور است و دادستانی با قدرت کامل جهت جلوگیری از حرکات مذبوحانه گروهکها تا نابودی کامل آنان ایستادگی خواهد کرد.

پس از چهارسال اختلاف و دشمنی:

بین دو طایفه از ایل بزرگ ملکشاهی صلح و صفا برگزار شد

ایلام- سرانجام پس از چهارسال اختلاف و دشمنی بین دو طایفه ساولک و رسول‌وند از ایل بزرگ ملکشاهی روز گذشته طی مراسم خاصی باحضور نمایندگان امام جمعه ایلام- جامعه روحانیت و استاندار ایلام وجمع کثیری از اهالی طوایف مذکور- بین این دو طایفه صلح و صفا برقرار شد.

بگزارش خبرگزاری جمهوری اسلامی دراین مراسم ضمن برگزاری نماز وحدت اهالی هردو طایفه هم قسم شدند تا تمام توان خود را علیه صدام بکار گیرند و با پیروزی اسلام و سرنگونی رژیم‌بعثی صهیونیستی عراق مراسم اصلی صلح را در حرم مطهر حضرت امام حسین (ع) تکرار نمایند یادآور میشود که درحال حاضر صدها تن از جوانان این دو طایفه در جبهه‌های نبرد حق علیه باطل مشغول نبرد با متجاوزین بعثی میباشند.

طی ۹ ماهه اول سال جاری از سوی جمعیت هلال احمر آمل: ۷۱ تن امدادگر و راننده به جبهه‌های نبرد حق علیه باطل اعزام شده‌اند

آمل- طی ۹ ماهه اول سالجاری از سوی جمعیت هلال احمر آمل ۷۱ تن امدادگر و راننده جهت کمک به رزمندگان پرتوان اسلام به جبهه‌های نبرد حق علیه باطل اعزام شده‌اند.

بگزارش خبرگزاری جمهوری اسلامی بنقل از جمعیت هلال احمر آمل جمع آوری ۹ میلیون و ۲۲٤ هزار و ۷۱۳ ریال وجه نقد جهت بازسازی مناطق جنگی- جمع‌آوری و ارسال ۲۰ تن برنج- ۲۵ هزار و ٦۷۰ قوطی کنسرو ۵ هزار عدد شیشه آب لیموشربت- ۳ هزار و۱۸ شیشه مربا- ٦ تن ماست، ٤۰ تن مرکبات- ٤۸۵ کیلو پیاز و سیب زمینی- ۸۲۱ کیلو قند و شکر- ۲۰۰ جلد کتاب- یک هزار و٦۵۷ عدد پودر و صابون- ۲ هزار و ۳۰ قوطی مایع ظرفشوئی- ٤۰٤ جعبه دستمال کاغذی- ۱٤٦ عدد کلمن- ۸ کارتن لوازم التحریر - یک هزار و۱۳۲ عدد انواع لباس گرم- ۸ عدد اورکت- و ٦۳۵ قوطی حشره‌کش به ستادهای باختران- اهواز و تهران از دیگر اقدامات جمعیت هلال احمر آمل طی مدت یادشده میباشد.

عزیمت کفرستیزان ارتش ۲۰ میلیونی به جبهه‌ها

تبریز: بعد از ظهر دیروز گروهی از جان برکفان بسیج مستضعفین شهرهای مختلف آذربایجان شرقی ونیز اعضاء سپاه پاسداران انقلاب اسلامی طی مراسمی از تبریز عازم جبهه‌های نبرد حق علیه باطل شدند

بازگشت همه بسوی خداست

با اندوه فراوان درگذشت جانگداز همسر و پدر عزیزمان حاج ابراهیم افخمی ستوده را باستحضار بستگان و آشنایان میرساند مجلس ترحیم مردانه آنمرحوم از ساعت ۹ تا ۱۱ صبح روز یکشنبه ٦۱/۱۰/۲٦ در مسجد ملک واقع در بازار عباس آباد حمام چال برگزار میگردد.

خانواده افخمی ستوده و خانواده‌های وابسته

بسمه تعالی

آگهی استخدام

سازمان آب منطقه‌ای آذربایجان برای مناطق حوزه فعالیت خود واقع در شهرستانهای استان آذربایجانشرقی و غربی جهت کارهای اجرائی و نظارت احتیاج به تعدادی مهندس راه و ساختمان متعهد آشنا به کارهای آبی دارد افراد موردنیاز از طریق انجام مصاحبه و امتحان بصورت خرید خدمتی با حقوق مکفی استخدام خواهند شد از داوطلبان تقاضا میشود با در دست داشتن فتوکپی آخرین مدرک تحصیلی و شناسنامه و دو قطعه عکس در روزهای ۱٦ و ۱۷ بهمن ماه ٦۱ به امور کارکنان سازمان آب منطقه‌ای آذربایجان واقع در تبریز بلوار ۲۹ بهمن مراجعه نمایند.

سازمان آب منطقه‌ای آذربایجان

۱۹۲۹ م- الف

اخبار کوتاه

اطلاعیهٔ واحد بسیج سپاه پاسداران شهرک قدس

شهرک قدس- خبرنگار جمهوری اسلامی: واحد بسیج سپاه پاسداران انقلاب اسلامی شهرک قدس در اطلاعیه‌ای از مردم شهید پرور این شهرک دعوت نمود تا در گردآیی که به منظور آموزشهای نظامی و آمادگی رزمی در واحد بسیج این شهرک تشکیل می‌گردد ثبت نام و شرکت نمایند. این واحد همچنین محلهای ثبت نام را بدین شرح اعلام نمود: ستاد مرکزی واحد بسیج واقع در خیابان آزادی، پایگاه شهید چمران مستقر در مسجد صاحب الزمان ؑ شهید مشکینی مستقر در مسجد جامع، شهید رستمی در کاووسیه و شهید دستغیب در سرخسار که این مراکز بعد از ظهرها آمادهٔ ثبت نام از داوطلبین میباشند

جلسهٔ شورای نهادهای انقلاب اسلامی در قوچان

قوچان- خبرنگار جمهوری اسلامی: شب جمعهٔ گذشته شورای نهادهای انقلاب اسلامی قوچان با حضور مسئولین نهادها و حجت الاسلام محمد مروج امام جمعهٔ قوچان در محل جهاد سازندگی قوچان تشکیل شد در این جلسه ابتداء امام جمعهٔ قوچان در رابطه با اثرات عمیق سمینار ائمه جمعه سخنانی ایراد نمود و سپس پیرامون برگزاری مراسم دههٔ فجر ودرج اخبار و رویدادهای شهرستان قوچان دررسانه‌های گروهی بحث و تبادل نظر گردید و در پایان تصمیمات لازم اتخاذ شد

عزیمت چهار گروه از دانش آموزان مدارس قوچان به مشهد مقدس

قوچان- خبرنگار جمهوری اسلامی: دیروز چهار گروه از خواهران دانش آموز دبیرستانهای دخترانه قوچان که در کلاسهای عقیدتی، سیاسی شرکت کرده بودند از طرف دایرهٔ پرورشی قوچان وارد مشهد شده و پس از دیدار با مخروحین ومعلولین برمزار شهداء در بهشت رضای مشهد حضور یافته و سپس در نماز جمعه مشهد شرکت کردند

تشکیل ستاد برگزاری مراسم دههٔ فجر در رامهرمز

اهواز: بمنظور هرچه باشکوهتر برگزار کردن دههٔ فجر سالگرد انقلاب اسلامی ایران در رامهرمز پریروز نشستی با حضور امام جمعه و نمایندگان و مسئولین نهادها و ارگانهای این شهرستان تشکیل شد در این نشست ستادی متشکل از واحدهای تبلیغات انتشارات، تدارکات، برگزاری مراسم، فوق برنامه و هنری تعیین گردیدند و ستاد مذکور در محل ادارهٔ ارشاد اسلامی کار خود را آغاز کرد

عزیمت غیور مردان اسلام به جبهه‌های نبرد

اردبیل: در پی عزیمت جوانان رزمنده به جبهه‌های اسلام علیه کفر گروهی از پرسنل هنگ ژاندارمری اردبیل برای چندمین بار در میان بدرقهٔ پرشور مردم شهیدپرور اردبیل عازم جبهه‌های نبرد حق علیه باطل شدند

همچنین از سوی ادارهٔ بهداری مشکین‌شهر یک اکیپ پزشکی شامل پزشک، بهیار و کمک بهیار برای یاری رساندن به سلحشوران اسلام عازم مناطق جنگی کشورمان شدند.

ارسال ۲ کامیون کمک‌های مردم هرمزگان به جبهه‌ها

بندرعباس: توسط ستاد پشتیبانی مناطق جنگی جهاد سازندگی استان هرمزگان کمک‌های ایثارگرانهٔ امت مؤمن و متعهد این استان شامل مواد غذایی پوشاک و دیگر وسایل ضروری زندگی بوسیله دو دستگاه کامیون جهت مصرف رزمندگان اسلام به جبهه‌های نبرد حق علیه باطل ارسال شد.

توزیع بیش از ۱۲٦ تن انواع ماهی در گیلان

رشت: ۱۰ روز گذشته مقدار ۱۲٦ هزار و ۸۸۷ کیلو گرم انواع ماهی‌های فلسدار از سوی شیلات استان گیلان به عاملین فروش در سطح شهرها و بخش‌های تابعه این استان و فروشگاههای مجاز ثابت و سیار در سطح منطقه توزیع شده تا براساس نرخ اعلام شده در اختیار مصرف کنندگان قرار گیرد.

ارسال چندین دستگاه کمپرسی حامل مواد غذائی به جبهه‌ها

یاسوج: از سوی ستاد پشتیبانی مناطق جنگی دهدشت چندین دستگاه کمپرسی حامل مقادیر قابل توجهی هدایای مردم مسلمان و ایثارگر دهدشت و روستاهای اطراف برای یاری رساندن به رزمندگان دلاور اسلام به جبهه‌های جنگ ارسال گردید.

کمکهای نقدی روستائیان به رزمندگان اسلام

لامرد- خبرنگار جمهوری اسلامی: طی چند روز اخیر از طرف روستائیان بخش لامرد حدود یک میلیون ریال وجه نقد جهت کمک به رزمندگان اسلام اهداء و به جبهه‌ها ارسال شد.

تشییع جنازه سه تن از اعضای جهاد سازندگی ایلام

ایلام- خبرنگار جمهوری اسلامی: پیکر پاک و مطهر سه تن از جهادگران جهاد سازندگی ایلام که سه روز پیش در حین انجام مأموریت بر اثر حادثه رانندگی در اتوبان قم-تهران به لقاء الله پیوسته بودند بعد از ظهر دیروز باحضور دهها تن از اقشار مختلف مردم، امام جمعه، استاندار، پرسنل شهربانی، اعضای ارگانها و نهادهای انقلاب اسلامی تشییع شد و جهت خاکسپاری به گلستان صالح آباد انتقال یافت در این رابطه از سوی ارگانها و نهادهای انقلابی اسلامی استان اطلاعیه‌هائی انتشار یافت.

جلسه هیأت پیگیری فرمان امام با مسئولین استان سمنان

سمنان- خبرنگار جمهوری اسلامی: پریروز جلسه معارفه‌ای با حضور اعضای هیأت سه نفره پیگیری فرمان امام امت، استاندار سمنان، معاونین استانداری، فرماندار، روحانیون و مدیران کل و مسئولین ادارات استان سمنان در محل استانداری سمنان تشکیل شد. در این جلسه هیئت رئوس فعالیت خود را برای حاضرین تشریح نمود.

افتتاح شرکت تعاونی توحید در سمنان

سمنان- خبرنگار جمهوری اسلامی: صبح دیروز شرکت تعاونی توحید وابسته به صندوق قرض الحسنه توحید در محله جهادیه سمنان افتتاح شد در مراسم افتتاح این شرکت تعاونی که با حضور معاون سیاسی، اداری استانداری، فرماندار و معاون فرمانداری سمنان، دبیر حزب جمهوری اسلامی و گروه کثیری از اهالی محله انقلابی جهادیه برگزار شد حجت الاسلام شیخ علی اکبر ادب سخنرانی نمود.

کمکهای ایثارگرانه مردم ساوجبلاغ به رزمندگان اسلام

ساوج بلاغ- خبرنگار جمهوری اسلامی: از سوی امت حزب الله و همیشه در صحنه ساوج بلاغ تعداد ۲ کامیون کمکهای جنسی از قبیل انواع لباس‌های گرم، مربا، آرد، گندم، پوتین سربازی، برنج و حبوبات به همراه سه دستگاه وانت نیسان صفر کیلومتر به مبلغ ۲/٤۱۰/۰۰۰ ریال خریداری و به جبهه‌های غرب ارسال گردید.

اهداء کمک به بازسازی مناطق جنگی

ساوج بلاغ- خبرنگار جمهوری اسلامی: ستاد بازسازی مناطق جنگی بخش ساوج بلاغ اعلام کرد در پی بازسازی شهر شهید پرور شوش توسط اهالی کرج و منطقه ساوج بلاغ تا تاریخ ٦۱/۱۰/۲۱ از سوی نهادها، کارخانجات، دوایر دولتی و امت شهید پرور منطقه حدماً مبلغ ۳۰ میلیون و ۵۰۰ هزار ریال به حساب ۷۲۵ شعبه بانک ملی نظرآباد واریز شده است.

پرداخت وام به کشاورزان مناطق مهران و دهلران

ایلام: از سوی بانک کشاورزی استان ایلام طی ۹ ماههٔ سالجاری تعداد ۹۵۸ فقره وام به مبلغ ۸۸ میلیون و ۹۰۰ هزار ریال بمنظور احیای اراضی حاصلخیز پشت جبههٔ مهران و دهلران به کشاورزان این مناطق پرداخت شده است.

احداث ۲۸ واحد آموزشی و حمام در دو دهستان قاین

مشهد: در سازدید استاندار خراسان از دهستانهای سده و افریز در حوزهٔ فرمانداری شهرستان قاین اعلام شد: از بعد از پیروزی انقلاب اسلامی ۸ باب حمام بهداشتی در دهستان سده و همچنین ۸ باب حمام و دوازده واحد آموزشی در دهستان افریز از سوی جهاد سازندگی خراسان ایجاد شده است.

اعزام به جبهه های نبرد حق علیه باطل

داراب- خبرنگار جمهوری اسلامی: گروه دیگری از برادران سپاهی شهرستان داراب در میان بدرقه پرشور امت حزب الله این شهرستان عازم جبهه‌های نبرد حق علیه باطل شدند.

بهره‌برداری از پنج واحد آموزشی در استان یزد

یزد: از سوی گروه نوسازی و توسعه و تجهیز مدارس استان یزد با صرف هزینه‌ای بالغ بر ۱٤ میلیون و هشتصد هزار ریال عملیات احداث یک باب مدرسه راهنمائی و تکمیل چهارباب دبیرستان، مدرسه راهنمائی و دبستان در یزد و روستای سرده شهرستان تفت به پایان رسید و مورد بهره‌برداری قرار گرفت.

اعزام امدادگران به جبهه‌های نبرد

یاسوج: گروهی دیگر از امدادگران هلال‌احمر جمهوری اسلامی یاسوج در میان بدرقه گرم اهالی شهر یاسوج و روستاهای شهرستان سوپراحمد بمنظور یاری رساندن به رزمندگان کفر ستیز اسلام راهی جبهه‌های نبرد حق علیه باطل شدند.

ارسال ۳ کامیون حامل هدایای مردم ایثارگر مازندران به جبهه‌ها

ساری: ستاد پشتیبانی جهاد سازندگی استان مازندران اعلام کرد طی هفته جاری علاوه بر اعزام ٤۵ تن از برادران فنی و غیرفنی به جبهه‌های جنگ تعداد سه کامیون کالاهای اهدائی مردم ایثارگر این سامان را نیز جهت رزمندگان اسلامی ارسال نموده است.

برداشت محصول چغندر قند در استان خراسان

مشهد: از آغاز جمع آوری محصول چغندر قند در استان خراسان تا پایان دهه دوم دیماه جاری از سوی چغندر کاران منطقه سبزوار ۱۹۱۳۲۷۱ میلیون تن چغندر بکارخانجات قند استان تحویل گردیده که از این مقدار ۱٤۲۸۵۹٦ میلیون تن آن به مصرف کارخانجات رسیده و کار جمع‌آوری محصول چغندرقند در استان همچنان ادامه دارد

اطلاعیه استانداری خوزستان

اهواز: استانداری خوزستان طی نمایشی با واحد مرکزی خبر در اهواز ضمن تقدیر از ایثارگریهای رزمندگان در جبهه‌های جنگ حق علیه باطل و هموطنان عزیز کشور اسلامیمان در پشت جبهه‌ها و کمکهای آنان به جبهه‌های جنگ از برادران راننده کامیونهای کمپرسی خواست تا همچون گذشته با معرفی خود به ارگانهای ذیربط در هم شکستن کامل کفر صدامی را تسریع بخشند.

اعزام نیروهای فنی و ساختمانی بمناطق جنگی

شیراز: بمنظور شرکت در بازسازی آبادان یک گروه کارگر و بنا از روستاهای فشلاق، قلعه میرزا، دلونظر، مشکان بید و خرمی راهی این شهر مقاوم شدند. این گروه ٤۰ نفری از سوی جهاد سازندگی خرمی به آبادان اعزام شده‌اند.

عزیمت سلحشوران اسلام به جبهه‌های نبرد

مشهد: گروهایی از جان برکفان بسیج سپاه پاسداران انقلاب اسلامی سبزوار، کمیته انقلاب اسلامی بخبورد و امدادگران سیرجند طی دو روز گذشته در میان بدرقه گرم و پرشور مردم مسلمان و همیشه در صحنه شهرهای خود جهت یاری دادن به دیگر یاران خود و نبرد با مستکبرین بعثی صهیونیستی عراق عازم جبهه‌های نبرد حق علیه باطل شدند.

اطلاعیه روابط عمومی سپاه پاسداران کردستان

کردستان - خبرنگار جمهوری اسلامی: از

حجت الاسلام والمسلمین امامی کاشانی امام جمعهٔ موقت تهران:

جمهوری اسلامی تخلف را تحمل نخواهد کرد

سرویس سیاسی جمهوری اسلامی

نماز وحدت آفرین و دشمن شکن جمعهٔ دیروز تهران همچون هفته‌های گذشته با حضور شخصیتهای مذهبی کشورمان و جمعی از جانبازان عزیز انقلاب اسلامی و رزمندگان اسلام و با حضور امت خداجوی وهمیشه در صحنه حزب‌الله در آستانهٔ سالروز شهادت بزرگمردی از تاریخ انقلاب اسلامی ایران شهید نواب صفوی به امامت حضرت حجت‌الاسلام والمسلمین محمد امامی کاشانی رئیس دیوان عدالت اداری و امام جمعهٔ موقت تهران درمیعادگاه عاشقان‌الله دانشگاه تهران و خیابانهای اطراف آن برگزار شد.

بگزارش خبرنگاران روزنامه جمهوری اسلامی نماز جمعهٔ دیروز تهران باتلاوت آیاتی از کلام‌الله مجید آغاز شد و سپس حضرت آیت‌الله آقای حاج شیخ ابوالقاسم خزعلی عضو فقهای شورای نگهبان قانون اساسی عنوان سخنران قبل از خطبه‌های خمینی ایرادکرد.

آیت‌الله خزعلی ابتدا بااستناد به آیات سوره ابراهیم هدف از بعثت انبیاء را یادآور شد و گفت: درتذکرات انبیاء برنامه‌هایی برای مردم شکیبا و سپاسگزار می باشد.

آنچه موجب تیرگی زندگی بشر شده است غرق شدن آنها در اسباب و وسیله و فراموش کردن خداست. و دراین رابطه پیامبران انبیاء این است که مردم را از قدرت خداوند متعال مطلع سازند.

وی درتشریح واژه ایام‌الله گفت: ایام‌الله را به روز انتقام و روز نعمت که دربسیاری از تفاسیر ذکر شده است نباید اختصاص داد. گرچه تذکر انتقام برای ملت خفته مفید باشد.

وی خطاب به ملت مسلمان ایران گفت: ایام دی و بهمن سالهای گذشته را نباید فراموش کنید. و در این روزها حماسه‌های بزرگی از جمله سالروز درگذشت علامه اقبال‌لاهوری- سالروز شهادت سیدمجتبی نواب صفوی و روز فرار ننگین شاه از ایران است.

ایامی است که مسلمین فریاد زده را کشیدند.

وی افزود: روزهای ۲۷ دیماه روزهای مهمی برای امت اسلامی ایران و روز ۲۶ دی روز است مستکبران خونخوار است که ۳۰ میلیارد دلار از اموال ملت مستضعف را بسرقت برده و بانکهای جهانخواران داشتند همه از ایام الله است.

آیت‌الله خزعلی در تجلیل از علامه اقبال‌لاهوری گفت: او همه شناختهای دنیایی و مادی شوری را رد کرد این علامه بان داد که چگونه باید در برابر دولت استعمارگر سانیت‌کش انگلستان ایستاد.

آیت‌الله خزعلی با اشاره به فتوانی مهم امام امت خطاب به همه جمعه و جماعات شرکت کننده در کنگره جهانی الحمعه که همه دردهای مسلمین از جهان خواران می‌دانستند نقل از اقبال لاهوری گفت: لیفه اول مردم این است که ک غربی را باید کنار بگذارند.

گزارش خبرنگاران روزنامه جمهوری اسلامی حاکیست آیت‌الله خزعلی سپس افزود: سال رسالت خود را در این بدانست که جنایتکاران را رفی و خفتگان را بیدار کند.

وی به مردم هند و پاکستان گفت: شما باید از سخنان اقبال‌لاهوری که میگوید: من بینم که شما خودتان را نمی‌شناسید و نمیدانید که چه شید پند بگیرید چشم طمعتان از غرب بردارید.

وی با اشاره به نوشته‌های زنده علامه لاهوری مدیحه سرائیهای نویسندگان و شعرای ان رژیم منفور شاه که مدیحه‌سرای دربار بودند را بشدت رد نکوهش قرار داد.

آیت‌الله خزعلی افزود: «علامه اقبال در آن زمان گفت» شاهان هستند که عامل بدبختی ملتها هستند. وامروز ملتهای کشورهای اسلامی باید درس بگیرند. از این گفته شیرین اقبال پاکستانی و بدانند که فهدها و ه حسین‌ها و صدامها هستند عامل بدبختی مسلمانانند و همه جمعه و جماعات و دشمندان آنها باید تیرها را ست گیرند و بتهای بزرگ را بین ببرند تا مسلمانان نجات ا کنند.

عضو فقهای شورای نگهبان ون اساسی در ادامه سخنانش تجلیل از شهدای فدائیان لام گفت: خالص‌ترین و اکترین افراد آن دوران بصفوی و خلیل طهماسبی دند که در سنین جوانی برغم همه شکنجه‌های رژیم دد ش شاه منفور مقاومت کردند و تاریخ جاودانه شدند.

سپس مواردی از رشادت و انبازیهای فدائیان اسلام در احیای فرهنگ اصیل اسلام را برشمرد و گفت: در پرتو این رشادتها امروز سرزمین اسلامی ایران سرزمین رزمندگان است که سلاح را برداشته‌اند. و میخواهند که بت صدام را سرنگون کنند وی خطاب به رزمندگان اسلام گفت: در مقطع حساسی قرار دارید که خون شهید صفوی‌ها که یک تنه در مقابل طاغوت قیام کردند از شما میخواهند تلاش کنید تا از نعمات الهی که خدا به شما مردم مسلمان ایران عطا کرده است پاسداری کنید آیت الله خزعلی با اشاره به تعمت رهبریهای داهیانه امام امت بنقل روایاتی از آیت الله بروجردی در انقلاب اسلامی و علیه طاغوت و شاه منفور پرداخت وی خطاب به ملت مسلمان ایران گفت: نعمت رهبری امام خمینی نعمتی است که ۳۷ سال پیش نوید داده شده بود و رزمندگان دلیر جبهه‌های نبرد حق علیه باطل در پاسداری از این نعمت در جبهه‌های جنگ همچنان مردانه به پیش خواهد رفت صدام کافر را سرنگون کنند بگزارش خبرنگاران ما سپس آیت الله خزعلی افزود: شما ضربات اول و دوم را زده‌اید و حالا نوبت ضربه سوم است تادر ضمن نابود ساختن صدام توطئه‌ها و جنایات شاه فهد و شاه حسین را افشاء کنید و مطمئن باشید که دست حضرت بقیة الله حجت ابن الحسن (ع) پشتیبان شما خواهد بود. آیت‌الله خزعلی سپس نقش موثر دعاهای مومنین از پیروزیهای رزمندگان اسلام را یادآور شد. ناطق آنگاه گفت: پیام‌های اخیر امام امت باین معنا نیست که کارهای مسئولین مورد تقدیر نباشد بلکه معانی این پیامها این است که‌آنچه‌فقیه‌عالم بپسندد بنفع ما است وی سپس از فرمان امام که رفع کننده نقایص ادارات ما بود خداوندمنان را شکر گذارد. و به مردم مسلمان ایران گفت: شما باید از این پیام که چون آینه‌ای عیبها و نقایص مارا گوشزد میکنند دلگرم باشید وکما فی‌سابق کارها و امورتان را که برای پاسداری از حرمت خون شهیدان و احیای اسلام است ادامه دهید. آیت الله خزعلی با اشاره به وظیفه خطیر مسلمانان و اهمیت کیفیت فعالیتهای اسلامی آنان گفت: انسان مومن و متدین جان و مالش محترم است ما در اعمال قدرتمان باید امور همه مسلمانان را در پیش بگیریم عضو فقهای شورای نگهبان قانون اساسی در پایان توطئه‌های فرصت طلبان درخنثی کردن فعالیتهای اسلامی مسئولین جمهوری اسلامی ایران را خاطر نشان ساخت و گفت: که هدف ما با عبارت نه شرقی - نه غربی تنها طرد این دو بلوک نیست بلکه هر چیزی که بوی شرق یا غرب بدهد ما طرد میکنیم. وی در پایان سخنانش در مورد دقت فقهای شورای نگهبان قانون اساسی در تصویب لوایح قانونی گفت: فقهای شورای نگهبان قانون اساسی هرگز قوانینی را که منطبق بر اصول فقه اسلام نباشد تصویب نخواهند کرد و مردم باید هشیار باشند تابی‌جهت هدف توطئه‌های نفاق افکنانه دشمنان انقلاب اسلامی قرار نگیرند و با اطمینان خاطر باپیگیری امور انقلاب اسلامی صبر داشته باشند تا قوانین هر چه بیشتر منطبق با اصول اسلامی بتصویب برسد.

پس از سخنان آیت‌الله خزعلی شعارهائی در رابطه با فرامین امام امت، سالگرد وفات علامه اقبال لاهوری، سالگرد وفات سید مجتبی نواب صفوی و یارانش و جنگ توسط نماز گزاران داده شد و آنگاه حضرت حجت الاسلام والمسلمین محمد امامی کاشانی امام جمعه موقت تهران در حالی که امت میلیونی حزب الله با شور و شوق زیادی شعار می‌دادند «امامی ، امامی تو نور چشم مائی » به ایراد خطبه‌های نماز پرداخت که متن کامل آن بشرح زیر از نظر خوانندگان گرامی می‌گذرد.

خطبه اول

بسم الله الرحمن الرحیم

الحمدلله رب العالمین والصلوة والسلام علی سیدانبیائه ابی القاسم محمد(ص) و علی وصیه وخلیفته امیرالمومنین علی بن ابیطالب و علی قرة عین الرسول الزهراء البتول وعلی الحسن والحسین و علی بن حسین و محمدبن علی و جعفربن محمد و موسی بن جعفر و علی‌بن موسی و محمدبن علی و علی بن محمد والحسن بن علی والحجة المهدی العسکری عجل الله تعالی فرجه الشریف ارواح العالمین لتراب مقدمه الفداء.

قال الله العظیم فی کتابه:

وان منکم الاواردها کان علی ربک حتما مقضیا، ثم ننجی الذین اتقوا و نذرالظالمین فیها جثیا

بعضی از برادران می‌گفتند که مسائلی در نماز گفته می‌شود ولی در عین حال باز هم آنطور که باید و شاید بعضی (شاید بیشتر بعضی از خواهران رعایت نمی‌فرمایند)، یکی سکوت و گوش دادن به خطبه نماز جمعه است که اهمیت‌داردوواجب است و توجه بفرمائید و مطلب دومی باز زیاد برایم گفتاند این است که بسیاری وقتی نماز جمعه را میخوانند نماز ظهر را هم بعدا بجای می‌آورند، نماز جمعه همین طوری که استحضار دارید، از نماز ظهر کافی و لزومی برخواندن نماز ظهر نیست.

آیه مبارکه‌ای که قرائت نمودم در سوره شریفه مریم آیات ۷۱ و ۷۲ می‌باشد و ترجمه‌اش این است که همه شما از انبیاء و اوصیاء و زهاد و صلحاء و سعداء و اشقیاء و خوبان و بدان، همه از «صراط » خواهید گذشت:

«کان علی ربک حتما مقضیا» و این قانون آفرینش است. کسانی که در آتش نخواهند افتاد و پرت نخواهند شد که: تقوی داشته باشند و از خدا بترسند و خود را همیشه در پیشگاه خدا حاضر ببینند و خواهیم افکند ظالمین را در آتش، «جیثیا» که جمع جاثن است یعنی زمین بدین معنی که همانطور که یکنفر پرت می‌شود بر روی زمین مثلا پایش به پایش می‌خورد و پرت میگردد، ما اینچنین پرت می‌کنیم کسانی را که پرت شده‌اند در دنیا.

این آیه مبارکه را به مناسبت توضیح بخشی از دو فرمان امام عزیزمان (مدظله العالی) در بخش اخلاقی و فرهنگیش انتخاب کرده‌ام که به حول و قوه خدای متعال تصدیع میدهم شما خواهران و برادرانی که روی زمین‌های خیس و نمناک و برفی اینچنین با اخلاص تمام نشسته‌اید در این زمینه انشاء الله انجام وظیفه می‌کنم.

شما در پیام رهبر عظیم‌الشأنمان شنیدید و خواندید که چقدر در جان و آبرو و مال و ناموس مردم دقت شده است واین دقت، دقتی است که در اسلام مطرح است و چیز تازه‌ای نیست ، چیزی است که قرآن کریم بر آن ناطق است و سیره پیشوایان بزرگ دین بر آن گواه است و اخبار اسلامی بر آن شاهد می‌باشد.

● دقت لازمهٔ تفکر

حالا چرا مساله صراط را مطرح می‌کنم؟ چون دقیق است در مهجة البیضاء فیض حدیثی‌استاز امام صادق(ع) که مفضل می‌گوید شنیدم ازجعفربن محمدالصادق(ع) که وقتی صراط را مطرح میکند می‌گوید: «صراط ادق من الشعر واحدمن السیف»، این یک بیان، بیان دیگری که دراین حدیث است و دراخبار دیگرنیزموجوداست و نظائرش فراوان میباشد این است که دوصراط است: صراطی است دردنیا و صراطی است درآخرت(این دوم) و اما سوم اینکه: سیربرصراط مختلف است بعضی میگذرند و بعضی بر روی آتش میخورند و از راست و چپ می‌افتند و آنهاهم که میگذرند درسیرمختلف است.

قبل از اینکه حدیث مذکور را معنی کنم و به کلمات این حدیث شریف بپردازم، بیانی را صدرالمتألهین درشرح اصول کافی(که البته شیخ کلینی هم بعضی از این حدیث را نقل کرده‌اند) عرض می‌کنم:

ملاصدرا میفرماید که این «ادق من الشعر» که درحدیث است اشاره می‌باشد به قوهٔ علمیه و «احد من السیف» که درروایت می‌باشد اشاره است به قوهٔ عملیه.

این یعنی چه؟ صراط ازموباریکتر و از شمشیرتیزتراست. کلمهٔ «ادق» و دقت مربوط است به تفکر و اندیشه. انسان دراندیشه باید خیلی دقیق باشد. گاهی انسان یک جوری فکرمیکند، از اسلام یک جوری برداشت می‌نماید که میبیند برداشتش درست نیست و دقیق نبوده.

چه بسا افرادی که خلاف میروند حسن‌نیت دارند ولی دقت ندارند و کسانی که سومنیت دارند و هستند کسانی دراکثر مراکز ولیکن بسیاری از افرادی که کارمی‌کنند و تخلف دارند حسن‌نیت دارند اما برداشتشان از اسلام غلط است. باید اسلام را بفهمند و صراطی را که درآخرت مطرح می‌باشد، دراین روایت است که صراطی هم دردنیا است. صراط دردنیا راهم انسانی‌ازآن بگذرد، صراط درآخرت راهم خواهدگذشت.

صراط مستقیم دردنیا دقیق است ازنظر تشخیص که واقعاً چیست؟

حالا من یک مثالی بزنم. ه‌رکتب فقه ماست که مردی بنام مالدبن مالک که بایک زنی در خرابه‌ای که درآن خرابه بازبوده و عابراگر نگاه میکرده، میدیده زنامیکرده و بعداً یکی دیگر به او برخورد کرده و گفته است که تو باید بروی دربیشگاه پیامبراکرم، اعتراف به گناه کنی تا برتو حد جاری کنند و از این گناه پاک شوی و فردا درعذاب خدانسوزی، این زانی هم آمده است به حضور پیغمبراکرم و اعتراف به زنا و گناه کرده و رسول‌اکرم فرمود چرا اعتراف کردی؟ اولاً که چند مرتبه (تاچهارمرتبه) مرتب گفت زنا کردهام، پیغمبر فرمود اشتباه می‌کنی تو زنا نکردهای اشتباه می‌کنی برو و درآخر که چهارمرتبه اعتراف کرد فرمود چه ترا وادارکرد که بیائی اعتراف کنی، گفت بله فلانی به من گفت که تو گناه بزرگی کردهای. پیامبرفرمود بله ولی توبه می‌کردی چراعتراف نمودی؟ وبعد پیغمبراکرم آن شخص راخواست.

حالا این آدم که به حضور پیامبرآمده است عرض میکند یا رسول الله من دیدم این شخص دارد زنامیکند و به خاطر این عمل جهنم می‌رود، خواستم آتش خدا را نچشد و دراینجا حد بخورد و قانون خدا براوجاری گردد و پاک شود از این گناه.

میدانید پیامبراکرم به او چه فرمود؟ پیغمبراکرم فرمود تووقتی که ازآنجا میگذشتی رفتی نگاه کردی به اوگفتی برویش پیغمبراعتراف کن؟ تووظیفه‌ات بود که عایت را ازدوش خود برداری و جلوی همان درخرابه بیندازی که نه خودت ببینی و نه عابر و رهگذر دیگری. و وظیفهٔ تو این بود.

حالا ما می‌بینیم یک نفرمسلمان، مسلمان است، اعتقاد به اسلام هم دارد ولی برداشتش ازاسلام غلط می‌باشد. این است عمده اشکالات ما.

عمده اشکال این است که وقتی انسان برود درخانهٔ دیگری و درکمد و لباس‌ها و آلبوم اونگاه کند و عکس زنی که پوشش ندارد را بردارد و به دادسرا ببرد و بعداً به این آقابگوید که این عکس چیست؟ توچرا با این زن‌ها بودی؟ خوب اولاً چند اشکال برشماست: اشکال اول اینکه چرارفتید؟ چراکمد را بازکردید، چرا آلبوم را دیدید؟ چراعکسها را دیدید؟ چرا به اوگفتید که این عکسها ازکیست؟ تمام این‌ها برتو که گفته‌ای گناه است.

● پیروی از امام مفرض الطاعه

این که امام تا این حد روی حیثیت و آبروی مردم تکیه می‌کنند، همین است. درحدیثی که از مفضل از امام صادق(ع) عرض کردم، یک راهی را بیان کرده و میفرماید از صراط دردنیا وقتی آدم درست می‌کند که دنبال «امام مفرض الطاعة» حرکت کند و ببیند اوچگونه فکرمی‌نماید وچگونه عمل می‌کند.

پس دراینجا یک ملاک پیدامی‌کنیم.

درعصر رسول گرامی اسلام ببینیم که پیامبراکرم درمسائل مربوط به حیثیت مردم و آبروی مسلمین ولواء اسلام و پرچم اسلام چه جوری می‌اندیشد؟ نگاه کنیم و ببینیم درزمان ائمه هدی(ع) چه جورعمل می‌کرده‌اند، امروزهم رهبرما، ولی مسلمین ونائب بحق حضرت خاتم‌الاوصیاء حجةابن الحسن المهدی(عجل الله تعالی فرجه الشریف) اینجورفکرمی‌کنند.

قبلا هم ایشان (امام) فرموده‌اند و قبلاً هم بسیاراشاره کرده‌اند ولی وقتی می‌بینند انقلابی که اسلامی است باید ظریف باشد و باید برخوردش پیامبرگونه و علی‌گونه باشد و این ازتندی برخورداراست دربعضی ازافراد که برداشت اسلامی‌شان درست نیست یاچه بسا افرادی که می‌فهمند اسلام را ولیکن معترضند، امام اجباریپیدامی‌کند که براساس تکلیف شرعی همیشه امام این را میفرمودند ازهمان سال‌های ۴۰ به بعد وقتی که صحبت می‌شد دراطلاعیه‌های‌شان همیشه میفرمودند من وقتی احساس تکلیف شرعی کنم، اگردنیا پشت به پشت هم بدهد و بگوید این کارتودرست نیست، می‌کنم و می‌گویم. حالا سیاست‌های دنیا، روزنامه‌ها و رادیوها چه می‌گویند، مطرح نیست. امام احساس تکلیف شرعی که می‌کند وقتی می‌بینند که حرکت اسلامی باید دوراز هرگونه ظلم و تندی‌وکندی باشد این است که دقیق دراین مواد بحث می‌کنند و معیاربدست میدهند. بنابراین صراط این است. اگر که ما ببینیم این آدم را دست امام میدادیم، امام اجازه میدادند به خودشان که درکمد این شخص نگاه کنند؟

بنا این است دیگر. امام صادق(ع) فرمود ببین امام تو چه می‌کند و همان کاری را که امام می‌کند را انجام بده.

اجازه می‌داد امام خودشان می‌پرسیدند بر اینکه این عکسها از کیست یا حمل بر صحت می‌کردند، می‌گفتند همسرش است خواهرش هست، خاله‌اش است، عمه‌اش است که باهم عکسشان را برداشته‌اند. امام نمی‌گفتند اینرا، پیغمبر اکرم عملش همین بود، پس تو چراکردی. اگر بناشد انسان دقت در عمل همین که صدرالمتعلمین می‌گوید: ادق من الشعر معنایش همین است یعنی دقیق است، ممکن است یک نفر هم پشت میز خودش وقتی نشسته است بگوید امام هم همین طورعمل می‌کرد ولی همینجور آدم نمیتواند بگوید، دقیق است باید بیاندیشد. کلمات امام را ببینید، روشش را ببینید، هوی و هوس و غرور و مقام و غیره را کنار بگذارد یکسره و خالصانه بر محور تقوی وقتی ببینید، آنوقت نگاه میکند که چگونه باید عمل بکند. اگر یک نفر را دست امام بدهند و بگویند این مثلاً فلان اشکال را داشته است، آیا امام حکم به او میدهد و آیا امام سیلی به او می‌زند، یا امام او را یکساعت بی‌جهت توقیفش میکند، اینکه امام صادق(ع) میفرماید: نظر کنید ببینید که امام چه می‌کند معنای صراط در دنیا این است که ببینید رهبر چه می‌کند این است حفظ حیثیت و حفظ شئون مردم و لوای اسلام و پرچم اسلام همین است چه بسا آن آدمی هم که این کار را میکند خدمات دارد، خدمات داشته باشد، اتفاقاً چند شب پیش در ستاد که در خدمت برادران بزرگوارم بودم همین مسئله بحث بود که مگر کسی اگر خدمتگذار بود و گناهی کرد با دیگری فرق دارد، مگر در اسلام بنده اگر یک گناهی کردم با آن آقایی که مسئولیت ندارد فرق دارد، اینکه فرق ندارد، خوب من خدمت کردم خدماتم در پیش خدا همه اجردارد ولی این گناه است و انحراف است و گناه اگر گناه عمومی باشد اعلام میشود، همینطوری که امام فرمودند اعلام میشود، برای چه اعلام میشود برای اینکه جامعه متوجه بشود و قانون عالم و نظام خلقت همین است جمهوری اسلامی مطرح است، اسلام مطرح است، بنده و شما مطرح نیستیم، آبرویمان رفت برود، چرا من در یک شهری گناه کردم البته نه اینکه در یک جای مخفی و مخصوص گناه بکنیم، نه آن اعلام نیست، ولی اگر شهری را و منطقه‌ای را اینقدر آدم خلاف بکند که همه متوجه بشوند و بگویند این آدم به نام اسلام ظلم می‌کند و انحرافش در سطح شهر پخش بشود وعلنی باشد و آشکار باشد، این آشکارخلاف کرده و آشکار هم اعلام میشود و اگر آشکار در یک شهر هم خلاف کرده باشد آشکار در دادگاه اعلام میشود چون قانون و اسلام مطرح است و این ربطی ندارد با حفظ حیثیتی که امام فرمودند، آن آبرویی که امام فرمودند و حفظ حیثیتی که امام فرمودند آبروی داخل خانهٔ مردم است نه گناه علنی، مثل اینکه در بارهٔ نهی از منکر هم همینطور است اگر انسان برود و نگاه کند ببیند در وسط خیابان گناه میشود خوب جلویش را می‌گیرد ولی آیا باید برود در خانه سربکشد و باید برود در دیوارگوش بدهد خوب اگر انسان بر این صراط که دنیاست و دقیق است درست فکرنکند و نیاندیشد در آنجا هم میلغزد.

● قوهٔ عملیه

و اما قوهٔ عملیه، قوهٔ عملیه این است که چه بسا می‌فهمد اسلام این است غرور نمی‌گذارد، هوی و هوس نمی‌گذارد، می‌گوید من این کار را می‌کنم امام بگوید، من کارخودم را میکنم این طغیان غضب اوست طغیان شهوت است و لذا قوهٔ عملیه در رابطه با اعتدال شهوت و غضب است. و قوهٔ علمیه در رابطهٔ با طرز تفکر و صحیح فکر کردن است آنجایی که غضبش طغیان می‌کند و یا شهوتش از حد خودش خارج میشود و خلاف مرتکب میشود این خلافی است که در مورد عمل است و امام بزرگوار ما روی حیثیت و آبروی افراد اینچنین تکیه کرده‌اند و بعد بلند نظری که امام تکیه کرده‌اند، این بلند نظری متن اسلام است.

به گزارش خبرنگاران روزنامهٔ جمهوری اسلامی آنگاه امام جمعهٔ موقت تهران افزود: بنده یک حدیثی از بلند نظری می‌خوانم که مرحوم حاج شیخ عباس قمی رحمت‌الله علیه در سفینه البهار نقل میکند و میگوید وقتی این حدیث را من دارم نقل می‌کنم از نقل آن لذت می‌برم از بس زیبا است آن‌حدیث این است: وقتی که برادران یوسف، یوسف را به چاه انداختند و آن مراحل طی شد و بعداً یوسف رفت عزیز مصر شد و همهٔ مراحل گذشت، برادرها فهمیدند و آمدند پیش یوسف وقتی آنها آمدند پیش یوسف، سفرهٔ غذایی پهن کرده بودند، برادرها حاضر نشدند کنار یوسف بنشینند و غذا بخورند، یوسف پرسید چه خبر است. گفتند ما خجالت میکشیم کنار یوسف پیغمبری که داخل چاهش انداختین بنشینیم.

● بلند نظری حضرت یوسف

یوسف به آنها فرمود که آن زمانی که من در مصر به مقام عزیزی مصر رسیدم مردم می‌گفتند سبحان من بلغ عبداً... بزرگ خدایی را که یک پردهای که با بیست در هم خریده شده عزیز مصر شده، مرا برده می‌دانستند ولی اگر شما بیائید در کنار من بنشینید و با من غذا بخورید همه مردم می‌دانند شما پسران یعقوبید و شما فرزندان ابراهیم خلیل هستید و من اگر در کنار شما بنشینم، من آنوقت در برابر مردم بزرگ میشوم آنها میفهمند که شما برادران من هستید، شما ملاحظه بفرمائید که یوسف پیغمبر دست گذاشته روی نقطهٔ مثبت برادران و منفی‌ها را ول کرده است این معنی بلند نظری است،نقطه مثبت این است که پسر ابراهیم است و پسر یعقوب است شخصیت خانوادگی وحی دارد، البته این نه بدان معناست که همینطوری که امام در یک مادهٔ دیگر اشاره فرمودند که این مطالبی که من میگویم دربارهٔ گروهکها نیست، دربارهٔ گروهکها همانطور که امام دستور دادند آنهم تازه قاطع دردو طرف، اگر دقت در کار نشود و تخلف در همانها هم بشود در پیشگاه خدا ظلم است و جور و گناه است و بی تردید گناه است، در باره همانها هم باید حق وعدل عمل بشود و یکبار هم امام در بیانشان داشتند . اگر اعدام هم هست همانجوری که اسلام گفته است، نمی خواهم عرض کنم که این روشی است که هست میخواهم عرض کنم ولو چند نفرهم داشته باشند کافی است برای اینکه امام اینجور صحبت کند چون انقلاب، اسلامی است ما که مثل سیاستمداران دنیا با مغز مردم بازی نمی کنیم جمهوری اسلامی و رهبر آن صادق است وقتی نگاه می‌کند می‌بیند خلافی درجایی واقع میشود نمی تواند تحمل کند و این یک مطلبی است که در متن اسلام از نظر حیثیت افراد و آبروی افراد مطرح شده است بازهم مورد دیگری را در همین جهت ما ملاحظه می کنیم ، شما کتاب کافی را ملاحظه بفرمائید کتاب بهار را در اخلاق ملاحظه بفرمائید چقدر مسائل بلند اخلاقی مطرح شده است در اخلاق ما یک باب به نام مدارات الناس داریم اینکه امام میفرمایند غمض عین ازبعضی لغزشهای گذشته و بعد میفرماید ملاک حال فعلی است این همین مدارات است و همین مداراتی است که پیغمبر (ص) میفرماید: خداوند مرا همینطوری که واجبات را باید انجام بدهم امر کرده است که با مردم مدارا کنم، در روایات در حکومت اسلامی بلند نظری است، در حکومت اسلامی گذشت و عفو است، در حکومت اسلامی مدارا است این معنی نظام اسلامی است .

● حضور مردم در صحنه

هی بلندگوهای استعمار این ور و آن ور دارد فریاد می‌کند و می‌گوید که چه شد که مردم ناراضی شدند نمی تواند رهبر انقلاب اسلامی ایران جواب مردم را بدهد و ناراضی شدند شما آشغالها که این حرفها را دارید می‌زنید یک هفته قبلش تقریبا ۱۸ میلیون مردم به مجلس خبرگان رای دادند والان در نماز جمعه تهران و تمام نمازجمعه‌هائی که وضع هوا و زمینش اینطور است مردم روی برف نشسته‌اند و مردم در صحنه حضور دارند ولی مسئله این است که جمهوری اسلامی است و امام تمام هم ودقتشان این است که آن طوری که نظام اسلام و اخلاق اسلام است باید عمل بشود، پس بنابراین دقت در عمل است که ادق من الشعر و دقت در فکر است که ادق من الشعر و دقت در عمل است که احد من السیف ، بران ترازشمشیر است یعنی چه، یعنی شمشیر تیز است می‌برد اینجا هم اگر عمل یک مقدار این ور و آن ور شد می‌برد، یک خورده دچار غضب شدیم و دچار شهوت شدیم می‌برد انسان‌راتباه می‌کند آدم می‌دود عرق می‌ریزد و زحمت کشیده بعدا هم در روز قیامت که نامه اعمالش را دستش می‌دهند می‌بیند با غضب و عصبانیت و یا غرور و هوی وهوس بوده برداشت غلط از اسلام بوده خودرأیی وخودمحوری بوده و غیره بعد می‌بیند پوچ شد و همه رفت وهیچ در دست ندارد جز یک سری اعمال خدای ناخواسته بد دارد.

به گزارش خبرنگار سرویس سیاسی روزنامه جمهوری اسلامی سپس امام جمعه موقت تهران افزود: آنها که نقوی دارند دقت می‌کنند ببینند در صراط دنیا چه جور باید سیر کنند. بعد حدیث دیگر دارد و نظیر آن از پیغمبر اکرم (ص) همین مطلب را می‌فرماید که افرادی که بر صراط عبور می‌کنند بعضی مثل برق بعضی مثل نسیم و باد که حرکت می‌کند بعضی مثل اسب، بعضی مثل شیر، بعضی پیاده و بعضی لنگان لنگان این مربوط به سبک عمل ما میشود. آیا در دنیا خوب فهمیدیم و دقیق و خوب عمل کردیم، هر چه در اینجا سرعتمان در خوب اندیشیدن و خوب عمل کردن بیشتر باشد آنجا هم سرعت بیشتر است معنی صراط این است. و لذا همه می‌گذرند و مفسرین می‌گویند ورود به معنای مرور است یعنی بر آن معیار و ملاک همه باید بگذرند. همینطوری که در این دنیا همه بر این ملاک و بر این معیار زده می‌شوند و می‌گذرند تا چقدر انسان با ملاک منطبق باشد آن کسی که منطبق‌تر از همه است وانک علی خلق العظیم در بارهاش که از پیامبر اکرم (ص) آمده است. این مطالب امام همه اخلاقیات اسلام است، آنجایی که میفرماید که تفحص و تجسس این همین است که اخبار ما پر است از رسول اکرم است میفرماید: یا معشر المسلمین ای مسلمانها به کارهای شخصی مردم کار نداشته باشید به خانه‌هایشان کار نداشته باشید. گناه اگر علنی و بیرون بود این متن اسلام است و نظیر این در بقیه امور واین دقت در صراط دنیا حالا تا چه حد باشد بعضی دیر میرسند خوب آنجا هم می‌لنگند و بعضی اصلا این معیار را زیر پا می‌گذارند. آنهایی که زیر پا گذاشتند واز معیار و ملاک پرت شدند از آن پرت شدند و در آتش افتادند چه راست وچه چپ این اینجوری است.

● بر گشتن ایرانیان مقیم خارج

ولذا الان میخواهم در اخر این خطبه هم به تمام کسانی که حتی در خارج از کشور هم هستند ایرانیانی که بعد از پیروزی انقلاب به خاطر یک سری ناراحتی‌ها رفتند میخواهم به آنها عرض کنم آنان که اهل زندگی هستید که عده‌ای هستید این ایران، این امنیتی و این آرامش، این امنیتی که امام برای رفتن به یک خانه‌ای و توقیف ولا کم اینجور فریاد

بقیه در صفحه ۱۰

بسمه تعالی

آن ملتی که بمعنویات تکیه کند پیروز میشود.

امام خمینی

آگهی استخدام

شرکت سهامی نکاچوب وابسته بوزارت کشاورزی وعمران روستائی واقع در دشت ناز ساری در نظر دارد بمنظور تقویت کادرفنی و اداری خود تعداد چهل ونه نفربشرح ذیل بصورت قراردادی بطورتمام وقت بخدمت گیرد.

عنوان	تحصیلات	تجربه کار	تعداد
۱ -مدیر کارخانه نئوپان	مهندس مکانیک یا برق یا صنایع چوب	۵سال تجربه کاردر کارخانه نئوپان‌سازی	یکنفر
۲-مدیر تولید کارخانه نئوپان	مهندس شیمی یا صنایع چوب	۳سال تجربه کار در کارخانه نئوپان‌سازی	یکنفر
۳-مهندس برق کارخانه نئوپان	مهندس برق	۳سال	یکنفر
٤-مهندس مکانیک کارخانه نئوپان	مهندس مکانیک	۳سال	یکنفر
۵-مدیر تأسیسات مجتمع	مهندس تاسیسات لیسانس یا فوق‌لیسانس	۳سال	یکنفر
٦-مسئول ابزار دقیق	مهندس ابزاردقیق	۳سال	یکنفر
۷-مسئول تعمیرات ماشین آلات تولیدی	مهندس مکانیک	۳سال	یکنفر
۸-مسئول صنایع چوب	مهندس صنایع چوب	۳سال	هفت نفر
۹-حسابدار	لیسانس یا فوق‌لیسانس حسابداری	۳سال	دونفر
۱۰-کارشناس اداری	لیسانس یافوق‌لیسانس علوم اداری یامدیریت بازرگانی	۳سال	دونفر
۱۱-حسابدار صنعتی	لیسانس یا فوق لیسانس	۳سال	دونفر
۱۲-مسئول برنامه ریزی تولید	مهندس صنایع	۳سال	دونفر
۱۳-کارشناس جنگل در امور بهره برداری، جنگلداری	لیسانس یا فوق لیسانس یا دکترا	۳سال	هفت نفر
١٤-تکنیسین برق	دیپلم یا فوق دیپلم	۵سال	شش نفر
۱۵-تکنیسین مکانیک	دیپلم یا فوق دیپلم	۵سال	شش نفر
١٦- ماشین‌نویس دوزبانه	دیپلم کامل متوسطه	۳سال	یکنفر
۱۷- حسابدار (معین نویس)	دیپلم کامل متوسطه	۳سال	سه نفر
۱۸- مترجم (ماشین‌نویس دوزبانه)	لیسانس زبان انگلیسی یا آلمانی	۳سال	یکنفر
۱۹- تکنیسین صنایع چوب	دیپلم یا فوق دیپلم‌صنایع‌چوب	۳تا۵سال	سه نفر

متقاضیان باید واجد شرایط ذیل باشند:

۱- متدین بیکی از ادیان رسمی کشور
۲- داشتن مهارت لازم و کافی در امورمربوطه
۳- داشتن برگ خاتمه خدمت نظام وظیفه یا معافیت دائم غیرپزشکی و نداشتن سن بیش از ٤۵ سال
٤- موفقیت در مصاحبه و امتحان عملی
۵- عدم اشتغال در دیگر مؤسسات دولتی
٦- عدم پیشینه محکومیت کیفری
۷- حق تقدم با افراد بومی میباشد.

داوطلبان میتوانند همه روزه باستثناء ایام تعطیلات رسمی و پنجشنبه‌ها در وقت اداری (از ساعت ٦/٢ الی١٤) با دردست داشتن درخواست کتبی و فتوکپی مدارک تحصیلی و فتوکپی شناسنامه عکس دارو دو قطعه عکس ٦×٤ و فتوکپی کارت پایان خدمت نظام وظیفه یا معافیت دائم از خدمت نظام وظیفه به معاونت اموراداری، مالی شرکت مراجعه یا مدارک مزبور را از طریق پست بآدرس ساری شرکت سهامی نکاچوب (صندوق پستی ۱۳۵) طوری ارسال دارند که حداکثر تا تاریخ ٦١/١١/١٠ به شرکت واصل گردد. امتحان عملی و مصاحبه در اول وقت اداری روز ٦١/١١/١٦ در مرکز شرکت واقع در دشت‌ناز ساری بعمل خواهد آمد همراه‌داشتن اصل مدارک در روز آزمایش الزامی میباشد.

شرکت سهامی نکاچوب

؟ مبلیران

بسمه تعالی

قابل توجه واردکنندگان قطعات یدکی خودروها

بنا به تصمیم وزارت بازرگانی درجهت تسریع ثبت سفارش قطعات یدکی سیستم حمل و نقل(کامیون- اتوبوس- مینی‌بوس) انجام مراحل ثبت سفارش بصورت ز

نیازمندیهای عمومی

از ۸ صبح تا ٤ بعدازظهر تلفنی آگهی میپذیرد

تلفن‌های ۳۱۶۱۶۰-۳۱۲۹۲۹-۱۸-۳۰۶۱۱۱

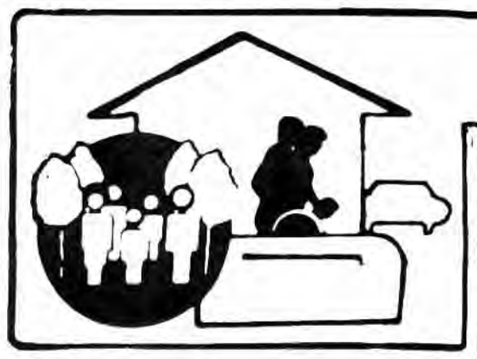

کارخانه قالیشوئی توحید

بادستگاههای مجهز واتوماتیک
شستشو بااصول مذهبی رفوگری- رنگ برداری-خاک گیری
خشکشوئی موکت مبلمان و داخل اتومبیل

۲۶۳۷۰۵

۵۵۷۸۶۹-۵۵۶۵۲٤

آگهی استخدام

بتعدادی کارگر ساده و زیگزال دوز نیازمندیم آدرس چهار راه سیروس جنب مسجد حوض پلاک ۱۰

به تعدادی ویزیتور مرد نیازمندیم تلفن ۷۵۳٤۸۳

شرکت صنعتی فرد ایران نیاز به انباردار با ۵ سال تجربه مفید تلفن ۲- ۹٤۲۱۹۱

یقه دوز اطو کار وردست شومیزه نیازمندیم ۱۳- ٦٦۲۵۱۲

تراشکار سری کار نیازمندیم ۵۲۸۷۲٦

کار در شمیران نو
تعدادی کارگر ساده زن ساکن شمیران نو جهت مونتاژ کاری نیازمندیم ۷۳٤۰۸۷

کارگر نظافتچی برای اغذیه فروشی تمام‌وقت با ضامن معتبر ٦۸٦۵٦۸

به چند دوشیزه یا بانو برای زیگزال دوز و چرخکار و دست دوز نیازمندیم تلفن ۵۳۷۷۲۰

استاد کار تراشکار
با ۲۰ سال سابقه کار پرداختکار و پولیش کار قطعات سربی کارگر دریل کار آبکار پرسکار کارگر تراشکار آشنا به دستگاه اتومات تراپ تلفن ۷۸۲٦۲۱

زن و شوهر باغبان
نیازمندیم ۵٤۹۷۷۱ و ۲۷۹٦٤۱

یک مدیر تهیه مسکن با سابقه بهمکاری دعوت میشود ۹۳۵۵٦۲

خانم ماشین نویس وارد به امور دفتری و فروشگاهی ۲۲٦٤۵۹

به سکرتر مسلط زبان انگلیسی و تایپ فارسی و لاتین نیازمندیم تلفن ۸۹۹۲۹٤

دو نفر کارگر خیاط کت دوز مردانه سری دوز نیازمندیم ۸۵٦۲۱۹

بتعدادی ویزیتور جوان و با تجربه مرد جهت عرضه پوشاک و لوازم بهداشتی نیازمندیم ٦۲۳٦٤۵

معاملات تلفن

بورس تلفن ٦۲٤٦۱۸

برای ساختمان شما

خدمات ساختمانی کلی و جزئی
بنائی- لوله کشی- گاز- برق- تلفن- شوفاژ
۹۷۲۰٦۸- ۹۷۳۹۵۷
شب ۹۸۱۹۷۱

نقد و اقساط
بوسیله مهندسین مجرب زمین شما را در سرتاسر ایران بصورت نقد و اقساط می‌سازیم

۷٦۹۰۷٤

داربست فلزی رولپلاک و کفراژ شرکت سیماساز
۸٤٤۱۳۸

داربست فلزی یزد
پیچ و رولپلاک
۳٤۰۲۹٤

فروش تیرچه- نصب سریع سقف بتونی با تیرچه بلوک
۷۰٤۲۷۲

خانه فروشی

خانه‌ای شمالی ۱٤٤ متر زیر بنا با تلفن باغ صبا تلفن ۷٦۱۵۲۲

منزلی فروشی فوری واقع در خیابان پیروزی اول خیابان شکوفه کوچه کامبیز یک کاشی ۷۸ شمالی دو طبقه و نیم دارای ۵ اتاق دو سرویس کامل با تلفن ۳۳۵۲۵۸

در نارمک ۲ طبقه زمین ۲۳۰ متر با سرویس کامل و تلفن فروشی تلفن ۷۹۵۸۱۹ از ساعت ٤ ببعد

خانه فروشی خیابان سعدی جنوبی ۲۲۰ متر با تلفن ۳۱٦۵۰۰ از ٤ تا ٦ بعد از ظهر

بدون واسطه
تهران نو شمالی ٤ خوابه ۱۳۲ متر بنا در ۲ طبقه ۱۳۵ متر زمین تلفن مستقل و تجهیزات کامل با نازلترین قیمت تلفن ۷۳۰۸۹٤

خانه دو طبقه دو خوابه مستقلاتی در نارمک با سرویس کامل و تلفن فروشی ۷۰۷۰۹۰

خانه ویلائی قدیمی ساز مسکونی یک اطاق خواب هال سالن بزرگ قابل تفکیک دو زیر زمین مسکونی دو حمام گاز روشن و تلفن ۷۵۰۷۵۹

خانه فروشی سبلان شمالی
تلفن ۷۵۸۰۳۹

خانه ۲ طبقه ۹٤ متر
۲ بر جیحون ۹۷۱۱٤۸

منزل کلنگی در پامنار به مساحت ۳۰۰ متر مربع بفروش میرسد تلفن ۷۰۹۳٤۲

طبقه دوم خانه‌ای با ۳٦۰ متر بنای مفید در منطقه پاسداران مستقل با تلفن و گاز روشن فروشی ۲۳۷۲٤٦

منزلی ۳/۵ طبقه در شریعتی ۲۰۰ متر زمین ٤۵۰ متر زیر بنا با تلفن و سرویس کامل فروشی تلفن ۷۵۵۱۹۸

تهرانپارس خانه‌ای ویلائی ۳٦۰ متر زمین ۳۰۰ متر بنا شوفاژ تلفن ۷۸٦۵۷۸

تهرانپارس ویلائی ۲۸۰ متر ۱۸۰ متر بنا بالاترین قیمت پیشنهادی تلفن ۷۸۳۷۹۷

شستشوی مبل و موکت

آرش کار
خشکشوئی موکت مبل نظافت کلی و نقاشی
٤۲۷۹۵۸۲
٤۲۷۹۳۸۸
منطقه قلهک و شمیرانات

لوله کشی گاز

لوله‌کشی گاز
منازل- کارخانجات بیمارستانها- هتلها وموسسات
۷٦۳۹۳۳
۷۵۵۰۹٦

تعمیر تلویزیون

تعمیر تلویزیون رنگی پارس گروندیک، لوه
جهت سپاه رایگان
۲۳۹۳۸٦

مرکز تعمیرات تلویزیون
آر.تی.آی
۹۷۳۵۳۸و۹۷٦٦۱۱
۹۷٦٤٤۹-۹۷٦٤۲۷

آپارتمان فروشی

آپارتمان فروشی تک واحدی ۲ اطاق خوابه ۱۱۰ متر طبقه سوم و پنجم خیابان ولیعصر خیابان ابوسعید ۵٦٦۱۹۸

آپارتمان در طبقه همکف ٤ خوابه باضافه اطاق کار مساحت مفید ۲۳۰ متر با حیاط ٤۲۰ متر پارکینگ انباری گاز تاسیسات اختصاصی بدون مجوز فروشی ۲٦۱۹٤۵

آپارتمان ٤ اطاقه ۱۱۰ متر زیر بنا اب و برق و تلفن مستقل مجتمع کوشک شهرآراء ۹۸۱۵۱۸

آپارتمان ۲ و ۳ خوابه تک واحدی و ۲ واحدی تهران پارس ۷۸۰٤٦۸

اکازیون
۲ خوابه واقع در بهبودی ۱۰۰ متر بنای مفید فوری با مجوز فروشی تلفن ۳٦٤۲۵۸

یکدستگاه آپارتمان ۱۵۰ متر با تلفن در حوالی بلوار کشاورز خیابان سهیل بدون واسطه ۲۷۹۰۲۸

آپارتمان دو خوابه تک واحدی طبقه سوم ۱۰۰ متر بنای مفید در خیابان آزادی استاد معین کوچه مرمر پلاک ۳۸ تلفن ۹۵۰۹۰۲

آپارتمان یک خوابه ۷۰ متر مفید شوفاژ پارکینگ کولر فروشی تهران‌نو فلکه چایچی ۳۱۰۳٤۷

آپارتمانی دواطاق خوابه زیربنا ۱۳۵ متر در طبقه اول با شوفاژ روشن و آسانسور در چیذر بالاتر از گلفروشی ندا بفروش میرسد تلفن ۷۰۹۷۷۰

آپارتمان دوخوابه بمساحت حدوداً ۱۰۰ متر مربع واقع در دکتر شریعتی حدود سیمما مولن روز تلفن ۲۲۳۵٦۷

تعمیرات شوفاژ

نصب تعمیر سرویس و نگهداری دیگهای بخار و آبگرم کارخانجات و موسسات
شوفاژ
تهویه- آسانسور لوله کشی گاز و سردو گرم و فاضلاب
تهران‌وشهرستان
۷٦۳۹۳۳
۷۵۵۰۹٦

شرکت ولتی
نصب نگهداری سرویس شوفاژ تهویه سردخانه تلفن ۹۲۹۵٤٤

تزئینات

کلین سرویس حومه
خشکشوئی مبل، موکت، فرش تعمیرات پرده کرکره لوردرایه نظافت کلی و نقاشی
۷۰٦۹۸۰

شریک

تولیدی اسباب بازی در حال کار با درآمد مناسب جهت گسترش نیاز به سرمایه گذار دارد تلفن ٦٦۷۷۹۲

اتومبیل فروشی

انواع و اقسام هیلمن رنو و پیکان نقدواقساط
۸٤۰۸٤۲

پیکان دولوکس ۵۷ با رادیو پخش فروشی ٦٤۹٤۸۳

پیکان کارلوکس ۵۹ سفید ۸٤۲٤٤۱

وانت پیکان ۵۵ فروشی تلفن ٦۵٦٤۵٦

پیکان مدل ٤۹ و ۵۲ فروشی تلفن ۳۵۰۹۲۵

رنو ۵۷ رنگ سفید فروشی تلفن ۷۹۱۳۹۳

رنو صفر کیلومتر صفر پسته‌ای فروشی تلفن ۹۷۵۱٤۳

رنو صفر کیلومتر ٦۱ پسته‌ای ۷٦۲۹۳٤

پیکان استیشن مدل ۵٦ ومردا هزار وانت مدل ۵٦ فروش ۷۰٦٦۲۹ از ساعت ۳ به بعد

تعمیرات لوازم خانگی

شرکت تاسیساتی پاک
تعمیر انواع لباسشوئی و ظرفشوئی با کلیه لوازم یدکی و نصب انواع لاستیکهای دور درب با تضمین
۳۹۲۲۱۱-۳۹۳٦۰۰

حمل و نقل بار

مصدق‌بار
متخصص دربستمدی و حمل و نقل اثاثیه منزل و جهیریه به شهرستانها
٦٦۰۰۱۸ و ٦٦۰۰۲۸

شستشوی فرش

ابر قالیشوئی
قالی شما را شستشو و کر میدهد ۵۵٤۳۱۵
۵۵۰۸٤۳
٦۵۷۷٤۸

قالیشوئی
نارمک
رفوگری
رنگبرداری
۷۹۵۷۲۹
۸۲۱۸۰۹

قالیشوئی
ماژیک اول
با رفوگری
۷۰۹۵۵٤
۷۰٤۷۹۱

قالیشوئی
داودی
۵۵۹۲۸٦
تحویل ٤۸ساعته با اصول مذهبی

تخلیه چاه و لوله بازکنی

تخلیه چاه
تشخیص
ترکیدگی لوله
باکامپیوتروبنائی
بامصالح لوله بازکنی
شبانه‌روزی
۵۵۷۷۷۷

تخلیه چاه
لوله‌بازکنی لایروبی فوری
۲۲۱۲۲۲

تخلیه‌چاه‌لایروبی
لوله‌بازکنی فوری
بدون تعطیل
شبانه روزی
۸۵۰۷۲۷
استاد محمود

مؤسسه خدماتی حمید
تخلیه چاه
تشخیص
ترکیدگی
باکامپیوتر
ترمیم و بنائی با کلیه مصالح
لوله‌بازکنی
با فنربرقی
بدون کنده‌کاری
با اصول بهداشتی
۲٦۳۷۷۰
۲٦۳۳۵۷

تخلیه چاه
ارزان و فوری
لوله‌بازکن
تشخیص
ترکیدگی و لایروبی
٦۵۹۰٤۷

تشخیص بادستگاه
لوله‌بازکنی‌لوله کشی‌بنائی
۲۲۱۲۲۲

مؤسسه خدماتی موسوی
تخلیه چاه
تشخیص
ترکیدگی لوله با کامپیوتر
لوله‌بازکنی
ولایروبی فوری ارزان
شبانه‌روزی
۵٦٤٤٤۸
۵۹۵۱٤۲
٦٤۹۰۹۳

شرکت مهندسی واترپارس
بدون تعطیل
تخلیه چاه
تشخیص
ترکیدگی
ترمیم وبنائی با مصالح
لوله‌بازکنی
۷٦٦۸۰۰
۷٦٦۷۹۹

مؤسسه آرش کار
تشخیص
ترکیدگی با کامپیوتر
ترمیم و بنائی با کلیه مصالح
لوله بازکنی
فوری بدون کنده‌کاری
٤۲۷۹۵۸٤
٤۲۷۹۳۸۹
منطقه قلهک و شمیرانات

مهندسی اندیشه
حق
روزهای تعطیل
تخلیه چاه
لجن کشی
تشخیص
ترکیدگی
باکامپیوتر
ترمیم لوله سائی با مصالح
لوله‌بازکنی
ارزان فوری
۸۲۰٤۹۹
۷٦٦۸۸٦
۲٤۵۰۳۲

تخلیه چاه
تشخیص
ترکیدگی
با دستگاه کامپیوتر
ترمیم با بنائی و مصالح
لوله‌بازکنی
با فنرهای برقی وتراکم هوا
۸۵۳۵۹٦
۹۲۳۰۵۰

تلفن‌های روزنامه جمهوری اسلامی
۱۸-۳۰٦۱۱۱

باغچه‌ای درقیطریه مشجر بادیوارکشی کامل و دارای آب وتلفن به مساحت ۸۰۰متر بفروش میرسد ازساعت ۱۵الی۲۱شب ٦۲۱٤۳۱

جشن عروسی درتالار آینه امیر
عصرانه کامل ۲۵۰ریال
عصرانه و شام ٦۰۰ریال
آدرس: خیابان انقلاب روبروی سینما رویال
تالار آینه امیر تلفن ۳۰۲۸٤۸

فرش پرنور
خریدارفرشهای کهنه و نو
عتیقه ۸۳۹۹۲۸

فروش و نصب داربست فلزی
با محاسبات فنی در اسرع وقت
۳۱۳۳۰٦ شرکت کوپلر

بسمه تعالی

آگهی استخدام

کارخانجات کلوکوزان واقع در شهر صنعتی البرز قزوین جهت تصدی پست مدیریت فنی کارخانه احتیاج میکنهر مهندس مکانیک یا الکترومکانیک باحداقل ۳ سال سابقه کارمفید در کارخانجات صنعتی وتولیدی دارد.
متقاضیان جهت اطلاع بیشتر باتلفن ۸۹٤٤۵۸و ۸۹۸۳۰۱ یا مستقیما به محل کارخانه مراجعه فرمایند.

اطلاعیه

مشتریان محترم فروشگاههای قدس که اجناس خریداری شده خود را با فیش خرید در فروشگاه جا گذاشته‌اند میتوانند برای تحویل جنس جا مانده با ارائه مشخصات کامل جنس به اداره مراقبت فروشگاه مربوطه مراجعه نمایند.

بسمه تعالی

آگهی مزایده

شرکت روغن نباتی پارس مقداری ضایعات قوطی سازی را بشرح زیر از طریق مزایده بفروش میرساند طالبین میتوانند جهت رویت و اخذ برگ شرایط شرکت در مزایده به کارخانه شرکت روغن نباتی پارس واقع در خزانه ترمینال جنوب (دایره فروش ضایعات) مراجعه نمایند.

۱- درب هفده کیلوئی قنادی ۱۸۰۰۰ عدد
۲- سروته یک لیتری اسو ۱٦۰/۰۰۰ عدد
۳- سروته سیصد و پنجاه گرمی کنسرو ٤۰۰/۰۰۰ عدد
٤- کف کلیدزلاک خورده ۳۰/۰۰۰ عدد
۵- کف پسته آریا ٦۰۰۰ عدد
٦- درب پسته آریا ۷۰۰۰عدد
۷- درب پسته وندر ٦۰۰۰عدد
۸- حلقه و آلومینیوم جفت شده ۱۸ قنادی ۱٦۵۰۰ عدد
۹- درب و حلقه آلومینیوم هنگل ٤۱٦۰۰عدد

شرکت روغن نباتی پارس (سهامی عام)

داربست فلزی شرکت کوپلر
موارد استعمال
۱- طاق نصرت
۲- برای نمای ساختمانها
۳- برای پل (کفراژ)
٤- برای سرپناه دائم و موقت
۵- سرپناه دائم به منظور انجام فریضه نماز جمعه‌ها
٦- ایستگاه تماشاچیان تریبون
۷- چهارپایه‌های متحرک و ثابت
۸- برای شمعزدن بناهای روبه ویرانی.
۹- غرفه در نمایشگاهها
۱۰- قفسه‌بندی داخل انبارها
تماماً فروشی با نصب وپروژه بزرگ اجاره‌ای قرار داد منعقد میگردد هرنوع محاسبه ومشاوره مقدماتی رایگان است.
تلفن : ۳۱۳۳۰٦

سر رسید نامه سال ٦۲
با مشخصات و آرم مخصوص و متن مورد نظر موسسه شما از پانصد جلد به بالا با جلد پلاستیک و نازلترین قیمت تحویل در اسرع وقت. تلفن ۱۸- ۸۳٤۰۱۷

فرش امید
خرید فرشهای کهنه و عتیقه جهت صادراتی
۷۵۸۱٤۸

دستگاه‌سازی ابتکار

گامی بزرگ درصنایع ریخته‌گری

ابتکار سازنده دستگاههای ریخته‌گری نیمه اتوماتیک باخصوصیات زیر سفارش میپذیرد.
۱- این دستگاه قادر است چهاربرابر دستگاه‌های‌دای کاست در روز تولید نماید.
۲- هرنمونه‌ای‌که به این دستگاه داده شود قادر است در ۲ ساعت قالب را ساخته و تحویل دهد.
۳- بطور کل قالبهای این دستگاه از لاستیک بوده و مواد ذوب شده در آن تزریق میشود.
٤- این دستگاه برای تولید به هیچ استادکاری نیاز نداشته و یک کارگر ساده قادر است با این دستگاه کار نماید
علاقمندان لطفاً با تلفن ۷۰۷۰٤٦ تماس حاصل فرمایند
سفارشات کاری پذیرفته می‌شود.

نماینده‌فروش

پلاستوفوم- پارتیشن- خانه پیش ساخته سبک - جی. ار.سی
خانه سازی آریا (ملی شده) بمنظورفروش‌تولیدات خوددر تهران و شهرستانها نماینده‌فعال میپذیرد.
متقاضیان میتوانند جهت کسب اطلاعات بیشتر با تلفنهای ۸۹۹۵۵۷- ۸۹۱۸۰٤- ۹۵٤۲۵۵ تماس حاصل نمایند.

قابل توجه اهالی تهران و حومه
بخصوص به مناطقی که لوله کشی گاز شهری رسیده است.لیست شرکتهای مجاز لوله‌کشی گاز مورد تائید شرکت ملی گاز

شرکت مکرول
لوله‌کشی گاز با لوله مانسیمان میدان ۷تیر سمراه کریمخان زند اول دکترمفتح شماره ۸/۲٤۵
۸۲۲۷۸۸

آگهی تغییرات در شرکت تصویران با مسئولیت محدود ثبت شده بشماره ٤۸۰۹
باستناد نامه شماره ۱۰/۱۸۲۰٦ص مورخ ٦۱/۱۰/۵ امور اموال مسترد شده بنیاد شهید و باستناد صورتجلسه هیئتمدیره مورخ ٦۱/۱۰/۵ شرکت مزبور آقایان محمدعلی زندی بسمت رئیس هیئتمدیره و سید محمد سعید مجیدی تهرانی بسمت مدیرعامل و عضو هیئتمدیره و محمدرضا خسروی و اکبر عالمی و جهانگیر نادری بسمت عضو هیئتمدیره انتخاب گردیدند کلیه اوراق و اسناد بهادار و تعهدآور شرکت با امضاء رئیس هیئتمدیره و یکی از اعضاء هیئتمدیره مشترکاً و با مهر شرکت و کلیه اوراق عادی با امضاء مدیرعامل و با مهر شرکت معتبر است.
۲۸٤۹۲ م-الف
اداره ثبت شرکتها و مؤسسات غیرتجاری تهران

آگهی تغییرات در شرکت ترافک ایران با مسئولیت محدود ثبت شده بشماره ۳۸۳۲۵
بموجب صورتجلسه مجمع‌عمومی فوق‌العاده مورخ ٦۱/۸/۲۷ شرکت مذکور تصمیمات زیر اتخاذ گردید ۱- آقای خلیل امینی‌نجفیان بعنوان مدیرعامل و آقای داود پشمپرس حامد بعنوان عضو هیئتمدیره انتخاب گردیدند. ۲- کلیه اوراق تعهدآور و اسناد بانکی مربوط به شرکت از قبیل چک سفته برات قراردادهای تعهدآور و غیره به امضاء مدیرعامل و مهر شرکت معتبر خواهد بود. ۳- موضوع شرکت به شرح زیر اصلاح گردید سرمایه‌گذاری در کارهای تولیدی صادرات و واردات کلیه کالاهای مجاز و ترسیم و اجرای خط‌کشی ترافیک تهیه و توسعه پروژه‌های ترافیک و بطور کلی انجام هرگونه معاملات مجاز.
۲۸٤۸۹ م-الف
اداره ثبت شرکتها و مؤسسات غیرتجارتی تهران

آگهی معرفی نماینده عمده و تعیین حق امضاء در شرکت خارجی بلاک‌اندد کرلیمیتد بشماره ثبت ۵۸۲
برابر ترجمه وکالتنامه مورخ ششم اکتبر ۱۹۸۲ که ترجمه آن به تائید مترجم رسمی دادگستری جمهوری اسلامی ایران رسیده آقایان محمود ظروفچی، هریک نیقوفوسیان، بهروز فرهمندی و کمال‌الدین ابوالفضلیان بسمت نمایندگان عمده شرکت فوق در ایران با اختیارات مصرحه در وکالتنامه فوق‌الذکر تعیین گردیده‌اند. ضمناً باستناد صورتجلسه هیئت مدیره شرکت مادر مورخ ۱۵اکتبر ۱۹۸۲ حق امضاء در حسابهای بانکی شعبه ایران به دو نفر از شش نفر اشخاص زیرمتفقاً تفویض گردیده است.
۱- آقای کمال‌الدین ابوالفضلیان ۲- آقای بهروز فرهمندی ۳- آقای هنریک نیقوفوسیان ٤- آقای اس.آ.رایال ۵- آقای فرانک نیکولاس وولی ٦- آقای محمود ظروفچی.
اداره ثبت شرکتها و مؤسسات غیرتجاری تهران
۲۸٤۹۱م-الف

آگهی تغییرنام شرکت دکلر بنا مسئولیت محدود ثبت شده بشماره ۱۸۰۷۱
باستناد صورتجلسه مجمع‌عمومی مورخ ۱۳٦۱/۱/۱۳ نام شرکت به جهان ترابر با مسئولیت محدود تغییر یافت.
۲۸٤۸٤ م-الف
ثبت شرکتها و مؤسسات غیرتجاری تهران

آگهی انتخاب نماینده شرکت خارجی مرسک‌لاین ایران ا-پی-اس ثبت شده بشماره ۱۵۱۸
باستناد وکالتنامه مورخ ۲۵ اکتبر ۱۹۸۲ آقای بهچلیان بسمت نماینده عمده شرکت مذکور انتخاب گردید.
۲۸٤۸۷ م-الف
اداره ثبت شرکتها و مؤسسات غیرتجاری تهران

آگهی تغییرات در شرکت ساختمانی و راهسازی کتبال با مسئولیت محدود ثبت شده بشماره ٤۱٦۱۵
باستناد صورتجلسه مجمع شرکاء مورخ ٦۱/۲/۱۵ تصمیمات زیر اتخاذ گردید: ۱- آقای ابوسعید کلهر بولایت از طرف فرزندش آقای آرش کلهری با دریافت مبلغ ۲/۵۰۰/۰۰۰ ریال و آقای سعید احمدی بولایت از طرف فرزندش وحید احمدی با دریافت مبلغ ۲/۵۰۰/۰۰۰ ریال و آقای سیدمحمدعلی موسوی بولایت از طرف فرزندانش سیدعلیرضا موسوی و دوشیزه مینا موسوی با دریافت مبلغ ۱/۵۰۰/۰۰۰ ریال و خانم پروین بدیعی با دریافت مبلغ یک میلیون ریال از صندوق شرکت از شرکت خارج و دیگر دارای هیچگونه حق و سمتی در شرکت مزبور نمیباشند ۲- آقای سعید احمدی بولایت فرزندش آقای فرید احمدی با پرداخت مبلغی بصندوق شرکت میزان سهم‌الشرکه خود را بالغ بر سه میلیون ریال افزایش دادند ۳- آقایان ابراهیم بیات فرزند نوروزعلی بشماره شناسنامه ۲۳۱ صادره از زنجان و علی بیاتزاده فرزند سیف علی دارنده شماره شناسنامه ۳۹۱۲٤ صادره از زنجان هریک با پرداخت مبلغ سه میلیون و پانصدهزار ریال بصندوق شرکت در ردیف شرکاء جدید قرارگرفتند ٤- در نتیجه در اصل سرمایه تغییری حاصل نگردید و میزان سهم‌الشرکه هریک از شرکاء بقراربندهای ۲و۳ میباشد ۵- مواد ۷و۸ و ۱۱ و ۱۳ بشرح مندرج در صورتجلسه اصلاح گردید ٦- آقای ابراهیم بیات بسمت مدیرعامل برای مدت نامحدود تعیین شدند و امضاء کلیه اوراق و اسناد تعهدآور مربوط به شرکت با مدیرعامل بتنهائی با مهرشرکت معتبرمیباشد.
اداره ثبت شرکتها و مؤسسات غیرتجاری تهران
۲۸٤۸۸م-الف

آگهی تغییرنام شرکت پرس اورلند با مسئولیت محدود ثبت شده بشماره ۲٦۵۹۱
باستناد صورتجلسه مجمع‌عمومی مورخ ٦۱/۹/۱٦ نام شرکت بشرکت حمل و نقل بین‌المللی حمیلران با مسئولیت محدود تغییر یافت.
۲۸٤۸۵ م-الف
اداره ثبت شرکت و مؤسسات غیرتجاری تهران

آگهی تغییرات در شرکت خدمات تلکس با مسئولیت محدود ثبت شده بشماره ۳٤۰۱۰
بموجب صورتجلسه مجمع فوق‌العاده شرکاء شرکت فوق آقای ناصر کریمی کلیه سهم‌الشرکه خود را براساس سند شماره ۸۵۱۵٤-٦۱/٦/۳ دفترخانه ۸۵ تهران به آقای محمد کدخداراده واگذارنمود و دیگر هیچگونه حق و سمتی در شرکت ندارد.
اداره ثبت شرکتها و مؤسسات غیرتجاری تهران
۲۸۳۷۹م-الف

آگهی تغییر محل شرکت خدمات فنی و بازرگانی جی-او- پی با مسئولیت محدود ثبت شده بشماره ٤۰۳۰۱
باستناد صورتجلسه هیئتمدیره مورخ ٦۱/۹/۱٦ محل شرکت به تهران خیابان دکتر فاطمی، مقابل هتل اینتر کنتیننتال ساختمان شماره ۲۰۷ طبقه ۲ منتقل گردیده و ماده ٤ اساسنامه بشرح فوق اصلاح شد.
۲۸٤۸٦ م-الف
اداره ثبت شرکتها و مؤسسات غیرتجاری تهران

۲۸۸۸۳ م- الف

بسمه تعالی

(آگهی مزایده)

یک شرکت دولتی تعداد ۷ دستگاه اتومبیل و یک دستگاه موتور سیکلت به شرح ذیل را به مزایده میگذارد
۱- سه دستگاه پیکان کار مدل ۵٦
۲- یک دستگاه پیکان دولوکس مدل ۵۳
۳- یک دستگاه بلیزر مدل ۷٦
٤- یک دستگاه جمس سوپربان مدل ۷۸
۵- یک دستگاه شورلت استیشن مدل ۷٦
٦- یک دستگاه موتور سیکلت وسپا
از داوطلبان شرکت در مزایده خواهشمند است از تاریخ ٦۱/۱۰/۲۷ لغایت ٦۱/۱۱/۳ به محل شرکت واقع در خیابان قائم مقام فراهانی پلاک ۱۲۷ امور خدمات عمومی مراجعه نمایند.

نامه‌های شما

از فرمان امام پیروی کنید

کشاورزی هستم از روستای دامغان با اینکه سنی از من گذشته اما هنوز با وجود تمام مشکلات مثل دیگر برادران کشاورز بکار مشغولم لاکن طریق توزیع بدکالا در این منطقه مشکلی بر مشکلاتمان افزوده کالا فرقی نمی‌کند از سوزن گرفته تا تراکتور در صف ایستادن برای یک عدد استکان چای یا برنج و چراغ خوراکپزی کار کشاورزان را متوقف می‌کند اما مهمتر از همه اینکه خیلی دلمان میخواهد بعد از گذشت ٤ سال لااقل از راه دور حرکات و سخنان امامان را از صفحه تلویزیون ببینیم و بشنویم یا به درسهای آقای قرائتی گوش دهیم اما افسوس که نه برقی داریم و نه وسایل ارتباطی و نیز ما معتقدیم که بعضی از مسئولین در امر توزیع افراد شناخته شده‌ای هستند و مورد قبول ما نمیباشند هنوز در راس کارها قرار دارند از فرمان امام پیروی کنید و این آقایان را کنار بزنید.

از طرف کلیه کشاورزان منطقه

کمبود سیگار

احتراما چندی است که از تعاونیهای مصرف محلی در مورد توزیع سیگار خلع ید شده و سیگار به عاملین پخش قبلی که عبارت از کسبه بودند واگذار گردیده. در صورتیکه همانطور که قبلا شاهد بودیم با سهمیه کمی که اداره دخانیات در دسترس تعاونیها قرار میداد اقلا بهر خانواده هفته‌ای سه الهی چهار پاکت سیگار توزیع میگردید. ولی با خلع ید از تعاونیها و سپردن سیگار به بخش خصوصی نه تنها دیگر سهمیه‌ای از این جهت به خانواده‌ها تعلق نمیگیرد بلکه در هفته اگر شانس یاری کند یک بسته سیگار از عاملین توزیع به افراد سیگاری تعلق میگیرد و اینهم با دوندگی بسیار و سر کشیدن از این مغازه به آن مغازه. با توجه به اینکه سهمیه عاملین سیگار به سه الی چهار برابر سهمیه قبلی افزایش یافته، ولی کمبود سیگار روزبروز محسوس‌تر میشود. آیا بهتر نبود که سهمیه سیگار با افزایش فعلی بدست تعاونی‌های محلی سپرده میشد تا بهر نفر در هفته ۷ الی ۸ پاکت سیگار تعلق میگرفت و جلوی این طریق ناراضی تراشی و احتمالا دزدی و قاچاق گرفته میشد؟

حسن امرالی

فریاد داد خواهی مردم قریه بالسین

پیرو شکایات و مراجعات مکرر مردم مستضعف و کشاورزان مظلوم قریه روستای بالسین و اطراف میانه به اطلاع مسئولین میرسانیم که شخص شرور و ضد انقلاب و متجاوز به جان و مال مردم که معرف حضور همه میباشد در تاریخ ۶۱/۷/۲۰ بوسیله مقامات دولت جمهوری اسلامی بازداشت و در دادگاه انقلاب اسلامی محاکمه و زندانی گردید متاسفانه بدون رسیدگی به پرونده‌اش آزاد گردید! در صورتیکه نامبرده از افراد شرور و ضد اسلامی آذربایجان شرقی است که در اکثر مراجع قضائی و شرعی پرونده دارد.

متاسفانه علت آزادی وی نیز صراحتا از طریق مقامات مسئول بازگو نمیگردد و بدین جهت ما کشاورزان زحمتکش و ناقص العضو و بیمار از دست این آدم شرور از مسئولین تقاضا میکنیم بخاطر خون شهیدان انقلاب اسلامی و عظمت انقلاب مقرر فرمایند موضوع پیگیری گردد تا در دولت جمهوری اسلامی که انشاءا... با انقلاب مهدی (ع) محشور خواهد شد ظالمی از دست عدالت اسلامی بدون رسیدن به کیفر اعمال خود آزاد نگردد.

امضای تعداد زیادی از اهالی قریه

معمای حل نشدهٔ روستائیان ملاباقراراک

قرار بود جاده ملاباقر اراک را درسال ۵۸ اسفالت کنند که چنانچه این جاده اسفالت شود رفاه برای رفت و آمد مردم ۳۵ روستا بوجودمی‌آید. از سال ۵۸ وزارت راه و ترابری این جاده را به پیمانکار داده و قراربود ظرف ۹ ماه آماده بهره‌برداری گردد بعدازسهل‌انگاری پیمانکار و شکایات مردم به مسئولین هنوزبعداز۳سال این جاده کاملاً اسفالت نشده و ۱۵ کیلومترآن متوقف مانده است که پیمانکارحاضر به انجام آن نیست و وزارت راه و ترابری هم پایش را توی یک کفش کرده است که چشم پیمانکار....! باید حتماً انجام دهد معما اینجاست که شما باید بگوئید مردم ده چکارباید بکنند!

شکوه یک دردمند از وزارت بهداری

همسر اینجانب کارمند دولت است و خودم بنا به شغلی که دارم مقدور نیست که بیمه خدمات درمانی بشوم بنابر این چهار فرزندم از بیمه همسرم که کارمند آموزش و پرورش هست استفاده می‌کنند البته ازحقوق ایشان مبلغی به عنوان حق بیمه فرزندان کسر می‌کنند. جدیداً دفترچه بیمه یکی از بچه‌های مریضم تمام شد برای تعویض دفترچه مراجعه کردم جواب دادند طبق بخشنامه وزارت بهداری خانمها حق ندارند فرزندان خود را بیمه کنند! یعنی فرزندانم حق ندارند بیمار شوند! و یا از بیمه درمانی قانونی مادرشان که شغل دولتی ایشان چنین امکانی را دراختیارشان و بالمآل خانواده ما قرار داده است استفاده نمایند.

صیانت از خانواده، از اولویت‌های سیاست اجتماعی دولت جمهوری اسلامی است. بنابر این اگر بخشنامه مزبور این حق را از یک خانواده مستحق بگیرد، قانونی بودن آن زیر سئوال قرار میگیرد زیرا برخلاف قانون اساسی نیز خواهد بود البته اینجانب نیز اعتقاد کامل دارم که هرگاه یک خانواده پدر و مادر هردو کارمند دولت باشند صرفا باید پدر بعنوان مسئول اول و ولی خانواده، نه تنها فرزندان بلکه حتی همسر خود را نیز بیمه کند ولی درصورتیکه مادر یک خانواده کارمند دولت باشد باید این حق را داشته باشد که لااقل فرزندان خود را مشمول استفاده از بیمه درمانی بسازد.

امیدوارم، در شرایطی که حاکمیت اسلام در سرزمین اسلامی تثبیت شده است، بیش از این اجازه ندهید با صدور چنین بخشنامه‌های نقیض احکام صریح قانون اساسی و سیاست اجتماعی دولت که گسترش بیمه را وعده داده است سلامتی جسمانی فرزندان این ملت شهیدپرور که امید آینده انقلاب هستند، دچار مخاطره شود.

شیرزادی

علی علیه‌السلام می‌فرماید:

ای مردم! قیامت نزدیک است و مرگ نزدیکتر

وصیت‌نامهٔ شهید حسن محمدی:

بسمه تعالی

«لایکمل الایمان الدجل حتی‌اکون عنده احب‌الله من و امه ولده و ماله ونفسه ولاتحسبن‌الذین قتلوا فی سبیله‌الله امواتا بل احیاء عند ربهم یرزقون»

گرباشد قرار آخر بمیرم

نمی‌خواهم که در بستر بمیرم

با سلام و درود فراوان بر امام زمان (عج) و نایب برحقش امام خمینی و ملت شهیدپرور ایران و به امید پیروزی امت حزبا... در ستیزی که در برابر کافران و منافقان آغاز کرده‌اند وصیتنامه خود را آغاز میکنم.

(اینجانب حسن محمدی فرزند نورالله اعزامی از اصفهان)

ای خداوند بزرگ تو را شکر میگوئیم و از لطفی که به ما داشته‌ای تو را سپاسگزارم وتو را ستایش میکنیم که ما را دراینموقعیت زمانی و مکانی قرار داده‌ای و ما را با چنین رهبری همدوره کردی وآن را به رهبری ما واگذاشتی و از درگاه پر از رحمت و گشایش تومی‌خواهیم که او و رهروانش را دراین راهی که پیش گرفته‌اند پیروز و سرفراز گردانی. آمین یارب‌العالمین.

آری ای مردم. ای مردمی که خود را مسلمان وایمان آورده به دین محمد (ص) و شیعهٔ علی(ع) و پیروی چهارده معصوم می‌دانید من این پیام را از طرف همانها به شما می‌دهم. از طرف رسول خدا محمد (ص) که میفرماید: الدنیا مزرعةالآخرة (دنیا مزرعه‌ای برای آخرت است) آری هرچه دراین مزرعه بکاری آن دنیا برداشت خواهی کرد. پس چرا بیکار نشسته‌ای؟ برووابن مزرعه را آباد کن و به آن رسیدگی کن تا برداشت خوبی داشته باشی واگر میخواهی درحداقل‌زمان وحداقل کار این مزرعهٔ خود را آباد کنی درهیچ مکانی بجز جبهه امکان‌پذیر نیست چون دراین مکان هیچ رابطه‌ای با دنیای مادی نیست و هر چه هست رابطه با دنیای معنویت است و آن رابطه‌هاست که تو را نجات خواهد داد و در آباد کردن آن مزرعه انشاءالله ترا یاری خواهد کرد.

وای مردم از علی (ع) برایتان بگویم که دنیا درنظر علی (ع) از پستترین چیزها است و باز از علی (ع) برایت بگویم که می‌فرماید: ای مردم قیامت نزدیک و مرگ نزدیکتر. پس چرا مردم به فکر خود نیستید چرا به خود ظلم می‌کنید؟ چرا در موقعهائی که از شما یاری می‌خواهند (برای جبهه‌ها فعلا) این نداها را طوری و بگونه‌ای تفسیر میکنید که انگار این ندا شما را شامل نمی شود و چرا در بعدهای زمانی متفاوت این هل من ناصرا ینصرنی های حسینیان زمان را بگونه‌ای که شیطان میخواهد تفسیر می‌کنید آنطوری برداشت و تفسیر کنید از این نداها که خدا می‌خواهد. بامید آن روز و اینجانب برای همین این راه را انتخاب کرده‌ام و تازمانی (تاآخر عمر) که در جبهه هستم انشاءالله مزرعه را آماده و بذر را تا آنجائی که امکان دارد می‌پاشم و منتظر می‌مانم تا خدا فرمان دهد و اراده کند که این مزرعه نوبت آبیاریش رسیده و آنگاه با خون گندیده‌ام مزرعه را آبیاری میکنم و از خدا طلب مغفرت میکنم انشاء الله خدای متعال جواب مثبت به من بدهد به امید آن روز واینجانب بخاطر این وصیتم را با چنین صحبتهائی آغاز کردم که در موقعیت زمانی لازم است و اما درجواب سئوال شهادت چیست؟ برای آنان که هنوز درک نکرده‌اند باید گفت خدا به هرکه لطف فراوان داشته از جمله امامان و پیروان راستین ایشان چنین مرگی که مرگ در راه خداست عنایت فرموده‌است.

وما گناهکاران درخود چنین مرگی را نمی‌بینیم واگر چنین اراده خداوند قرارگرفت باید خدا را شکرکرد وچنین مرگی سعادت بزرگ است. بقول شهید آیتا... دستغیب یگانه وسیله رسیدن به تمام سعادت شهادت درراه خداست ویعنی خلاصی از دارالغرور و رسیدن به دارالسرور وورود بر بساط حضرت آفریدگار خداوند بزرگ ووصال دوستان حقیقی یعنی چهارده معصوم (ع) وسایر ارواح شریفه اخیار و ابرار شهیدان انقلاب اسلامی ایران وشهیدان جنگ تحمیلی وچه چیز لذت بخش تر از اینان وچه بهتر ازاینکه مرگی همچون دوستان خداوند کسانی که دردرگاه خداوند منزلت وآبروئی دارند داشته باشیم وخدا را شکر میگوئیم که چنین مرگی به من عنایت فرمودومن را دربرابر امام حسین(ع) ائمه سرافراز کرده واما جوانان ایران ازدست مرگ نمیتوان فرارکرد.

واین را هم بگویم که لذت های دنیا پایدار نیست وبدانید مرگ دربستر ازآن پیر زنان است وحالا دیگرخودتان تصمیم بگیرید. مرگ با عزت یازندگی باخفت. وای مادران ازرفتن بچه‌هایتان. به جبهه جلوگیری نکنید برای اینکه فرزندانتان ازامام حسین(ع) عزیزترنیستند واما از ولایت فقیه برایتان بگویم که تنها کسی است که میتواند درزمانهای متفاوت که کشتی هستی‌مان دراثر طوفانهای ناهنجار که همان نقشه‌های ابرقدرتهای دنیاست درحال غرق شدن است بادرست هدایت کردن کشتی‌همان جامعهٔ اسلامی است به ساحل هستی که همانا برقرارشدن جمهوری اسلامی درتمام ملل جهان ونابود کردن تمام زورگویان دنیاست برساند پس از دعاکردن عزیزمان غفلت نورزید وهمیشه که حالی پیدا می‌کنید درآن حال نزدیکتر به خدا هستید امام را دعا کنید وازخدا بخواهید که طول عمر با ارزشش را به انقلاب اسلامی مهدی (عج) متصل فرماید. آمین یارب‌العالمین.

وحالا نوبت ایجانب رسیده است که سخنی کوتاه‌بامعلمین عزیزم ومحصلین عزیزم ودوستان همکلاسیم داشته‌باشم.

ای معلمینی که حاضر شدید وقت گران‌بهایتان را دراختیار من که یک محصل بودم قرار دهید و خودم حاضر نشدم وقتی برای درس خواندن دراختیار خودم بگذارم. تا آنقدر که شایسته باشم مرا حلالم کنید.

و ای برادران! من حقیر به شما توصیه می‌کنم که وقتی سر کلاس می‌روید هدفتان درس دادن بعنوان وظیفه اداری انجام دادن نباشد وهدفتان یاد دادن به شاگردان و برای رضای خدا باشد که انشاءالله همینطور است و ای معلمینی که هرکدام رشته‌ای ازجامعه را بعهده دارید و تدریس میکنید اگر معلم پرورشی هستی چنان مغزها را پرورش ده که زیر بارحرف زور نروند و درنتیجه همیشه با ستمکاران درستیز باشند و از مظلومین پشتیبانی میکنند و اگر معلم شیمی هستی چنان شاگردان خود را تعلیم ده که بتوانند در آینده لااقل داروی این ملت مستضعف را که داروسازی یکی از رشته‌های این کتاب است را تأمین کنند و اگر معلم ریاضی هستی چنان حساب وحسابگری به شاگردان خود بیاموز که در آینده چنان‌صاب بیت‌المال را بکنند که ذره‌ای از آن درجیب استکبار جهانی نرود وچنان حسابگری به آنها بیاموز که بتوانند حساب کنند. پس کی وقت مرگ ظالمان تاریخ فرا میرسد و آن موقع را به مظلومان بشارت دهند و اگر معلم محیط شناسی هستی چنان آموزش ده که بتواند این کسانی که جامعه سازان فردایند چنان محیطی استقرار دهند که در آن محیط مغزها بطرف حق بروند و همیشه حق را بگویند وحق را بپذیرند وخلاصه هرکدام در هر رشته‌ای که تدریس میکنید چنان تدریس کنید که بدرد فردای این جوانان بخورید و این جامعه سازان فردا را یاری کند در پیشبرد اهداف عالیه‌شان.

وجای دارد که از معلم فیزیک آقای نوروزی از نحوه تدریسشان و از همهٔ معلمین بعنوان اینکه رسالتی پیامبر گونه دارند قدردانی کنم.

واما برادران انجمن اسلامی درود بر شما که راه امام خویش را ادامه وپوینده راهش هستید و راه امام را راه رهایی از بندها میدانید خود را چنان بسازید که همه شیفته رفتار و کردار شما شوند و شاید پویندگان این راه که راه سعادت است روز به روز افزونتر شوند. انشاء ا... و از معلمینی که برای آموزشهای گوناگون از جمله عقیدتی برای شما گذاشته شود حداکثر استفاده را بکنید که دیگر چنین وقتهائی نیست واگر استفاده نکنید از زیانکارانی هستید که در سوره والعصر خداوند نامبرده است و انشاء ا... در پیشبرد اهداف شرعیهٔ خود پیروز باشید.

والسلام علی من التبع الهدی.

واما بچه‌های محل بخصوص بچه‌های مسجد دوستان خوبی بودید خدا به شما توفیق عنایت کند و انشاء ا... خدا در پیشبرد اهدافتان یعنی هدفهائی که به جمهوری اسلامی (همان حکومت حق علیه باطل شد زیرا وی با همه درد و رنجهائیکه در ده و شهر میدید خطر اصلی را فراموش نکرده بود وآن هم خطر شیطان بزرگ بود که اینک درسراسر مرز غرب و جنوب غربی بوسیله مزدورش صدام هجوم آورده بود. شهید براتعلی به امام عشق می‌ورزید و درهر مکانیکه مسکن میگزید عکس امام این قلب توفنده امت و این روح بزرگ الهی و تصویر فقیه عالیقدرو امید امت و امام حضرت آیت‌اله العظمی منتظری را نصب مینمود از تحصیل دست کشید از موقعیت اجتماعی چشم پوشید از جوانی و لذتهای دوران خاص جوانی رو گردانید و از پدرومادر خداحافظی نمود و گفت:

من ۱۹ سال عمر از خدا گرفتمام و مابقی را خط قرمز کشیده‌ام جمله از حرف و کلمه تشکیل شده است ولی محتوائیکه درآن جای گرفته است وقتی ما خفته‌گان را بیدار میکند که شهید با شهادتش بطور عملی اثبات نمود آنچه را که بیان نمود.

شهید براتعلی جمالی از خصوصیات اخلاقی ویژه‌ای برخوردار بود که هر آشنائی را شیفته خود مینمود و این شعار نیست واقعیتی است که آشنایان با شهید زندهٔ جاوید درک میکنند. بخشنده‌ای بود که از همهٔ امکانات رفاهیش درمقابل دیگران میگذشت و دیدیم که چگونه درراه خدا ثابت کرد که از جان گذشتن نیز آسان است وقتیکه شعار زندگی انمالحیوة عقیدة و الجهاد باشد و خلوص وی از وصف خارج است و این از دوجملهٔ زیبا و پرمعنایش درنامه‌ای درتاریخ ۶۰/۸/۳۰ از سنگر برای پدرش نمایان است که نوشته بود:

خداوندا از تو میخواهیم که توفیق شهادت را نصیبم کنی.

خدایا اینک بیاد توبه جبهه میروم نه برای انتقام بلکه بمنظور احیای دینم و تداوم انقلابم.

جملات از درون پاک انسانی ایثارگر برخاسته است و هرکسی را توان بیان این سخن نیست و فقط آنان که انقلاب اسلامی را درک کرده و راه مرجع بزرگوارمان امام خمینی را طی کرده و بروجود خدا یقین کرده و حضور الله را درلحظه‌لحظه‌های زندگی باور داشتند و قیامت را فهمیده‌اند و نزدیکترین راه رسیدن به معشوق یعنی پروردگار را شهادت یافته‌اند میتوانند بیان کنند که آن هم قدرت لایزال الهی است که دروجودشان راه یافته زیرا شیریکه خورده‌اند و غذائی که از آن تغذیه شده‌اند از دسترنج خود و حلال و طیب بوده‌است.

نه انان که خلق خدا را استثمار کرده‌اند و تطمیع شده‌اند از حق یتیم و محروم و مستضعف و نه کسانیکه فرصت طلبانه از کاخهای خود بیرون خزیدند و به هر شکلی به فکر استحمار امت روح‌الله برآمده و درپی مقام و منصبی دست به زشت‌ترین آلات میزنند تا به اهداف شرک آلود خود برسند هرچند این کوردلان از خدا بی‌خبر کورخوانده‌اند.

آری آن نیایش برزبان شهید براتعلیها جاری میشود که بهنگام عروج خویش بدیار جاویدان مهدی(ع) را صدا میزند و برقلب فامیلها جای میگیرد که از کودکی مسجد را سنگر قرار میدهد که شرح زندگی وی را بجای خود از زبان برادر مؤمن و مبارزش میخوانیم.

روحشان شاد و راهشان مستدام باد

که خونشان مایهٔ حرکت و آگاهی جوانان ما شد که دیدیم و شاهد بودیم.

سخنی بابرادران معلم:

***اگر معلم پرورش هستی چنان مغزها راپرورش ده که زیربارحرف زور نروند ودرنتیجه همیشه باستمکاران درستیز باشند واز مظلومین پشتیبانی میکنند.**

***اگرمعلم شیمی هستی چنان شاگردان خودراتعلیم ده که بتوانند درآینده لااقل داروی این ملت مستضعف راکه داروسازی یکی ازرشته‌های این کتاب است راتامین کنند.**

***اگرمعلم ریاضی هستی چنان حساب وحسابگری به شاگردان خود بیاموز که درآینده چنان حساب بیت‌المال رابکنند که ذره‌ای ازآن درجیب استکبارجهانی نرود وچنان حسابگری به آنها بیاموز که بتوانند حساب کنند.**

***اگرمعلم محیط شناسی هستی چنان آموزش ده که بتواند این کسانی که جامعه سازان فردایند چنان محیطی استقرار دهند که درآن محیط مغزها به طرف حق بروند وهمیشه حق رابگویند وحق را بپذیرند.**

***وخلاصه هرکدام درهررشته‌ای که تدریس می‌کنید چنان تدریس کنید که ...**

*** امام را دعا کنید و ازخدا بخواهید که طول عمر باارزشش را به انقلاب اسلامی مهدی (عج) متصل فرماید آمین یاربالعالمین**

*** بقول شهید آیتا... دستغیب، یگانه وسیلهٔ رسیدن به تمام سعادت، شهادت درراه خداست یعنی خلاصی از دارالغرور و رسیدن به دارالسرور و ورود بر بساط حضرت آفریدگار، خداوند بزرگ و وصال دوستان حقیقی یعنی چهارده معصوم (ع) و سایر ارواح شریفه اخیار و ابرار**

زندگینامه شهید براتعلی جمالی

الذین آمنوا و هاجروا وجاهدوا فی سبیل‌الله باموالهم و انفسهم اعظم درجه عندالله واولئک هم‌الفائزون.

من از راه دور بازوی نیرومند شما رزمندگان که دست خدا بالای آن است میبوسم و باین بوسه افتخار میکنم

(امام خمینی)

در امتداد خط خونین عشق از کربلای حسین تا کربلای خونبار ایران، عاشقان لقاءالله تبلور صفات الهی را در انسان با جانبازی مداوم خود تفسیر کرده و میکنند جوانان ما بار دیگر، عاشقانه به تفسیر این خط ایستادند. شهید براتعلی جمالی که در راه انقلاب اسلامی گامهای موثری برداشته است و در امتداد راه الهی بود که بندای رهبر کبیر انقلاب اسلامی پاسخ مثبت داد و عاشقانه به جبهه‌های حق علیه باطل شتافت و با خون پاکش درخت تنومند انقلاب را آبیاری کرد. یادش گرامی و راهش مستدام باد قسمتی از زندگی‌نامه آن شهید بشرح زیر است.

شهید براتعلی جمالی در سال ۱۳٤۱ در روستای ورزنه واقع در ۲۱ کیلومتری گلپایگان در خانواده‌ای مسلمان و مستضعف بدنیا آمد. خانواده وی دومین فرزند خود را در تاریخ ۲۱دیماه ۱۳۶۰ به پیشگاه خداوند کریم هدیه کرد. استضعاف و معنویت خانواده را از زبان پدر شهید بشنویم.

وقتی براتعلی بدنیا آمد ما هیچ بنیه مالی نداشتیم و شبها من و مادرش گرسنه میخوابیدیم و صبح که بلند میشدیم میدیدیم رزق و روزی براتعلی در پستان مادرش آماده است و من تعجب میکردم که خدایا شکم گرسنه از کجا شیر میاورد.

آری این درس آموزنده‌ایست برای پاکدلان که چنین پیری چنین فرزندی تربیت میکند.

و چگونه خداوند لطفه عیسی را در شکم مریم و رزق براتعلی را در پستان مادرش قرار میدهد درحالیکه نه مریم شوهری به خود دیده و نه مادر شهید غذائی تا شیر آورد. بالاخره زمان طفولیتش طی شد و به سن ٦سالگی رسید در این سن هر کودکی با نشاط و شادی خانواده با کیف و کتاب و دستمال جیبش به مدرسه میرود اما شرایط دشوار زندگی اجازه تحصیل به براتعلی را نداد و به جای میز و مدرسه بر تخته قالی جای گرفت و به جای کیف و کتاب چاقو و نخ قالی‌بافی را دردست گرفت و در کنار خواهر بزرگترش برای کمک به درآمد خانه کار را آغاز نمود. ولی شرایطی که رژیم سرمایه‌داری وابسته به امریکا ایجاد کرده بود دسترنج انگشتان ظریف طفل ٦ساله را به جای لباس و غذا برای خود و خانواده به جیب ایادی داخلیش سرازیر نمود ادامه این وضع تا زمانی بود که کم‌کم کلاسهای پیکار با بیسوادی در روستا تشکیل و شهید ما با هوش سرشار خود توانست با شرکت کمتر از نصف وقت کلاس در طول سه سال دوره ابتدائی را طی کند همه تاکید میکردند که وی لایق است که درس را ادامه دهد دراین دوران پدرش که از هیچ زمین و آبی برای کشاورزی برخوردار نبود و زمینها متعلق به کسانی بود که پدرانشان سرشناس و ارباب بوده‌اند دستفروشی را شروع نمود و بتدریج و با زحمت زیاد توانست در ده مغازه خواربارفروشی ایجاد کند همین عامل و تاکید اطرافیان از طرفی و روی کار آمدن دو فرزند دیگر باعث شد براتعلی به مدرسه روزانه راه پیدا کند. اما نه به این سادگی بلکه به قیمت فداشدن قدمعلی و معصومعلی که میتوانستند کار بکنند لذا چاقوی قالی‌بافی را از دست برادر پراستعداد خود گرفتند و بافتند به امید اینکه ارباب قالی درب را باز کند و آفرینی با شیرینی ناقابلی به آنها بدهد در این زمان سرمایه‌داران وابسته از کاشان و اراک به ده ما نفوذ کرده بودند و در هر خانه‌ای یک دستگاه قالی‌بافی کوبیده و به استثمار مستضعفین پرداختند بچه‌های معصوم را از مدرسه به دار قالی کشاندند و از دسترنجشان وسائل رفاهی دردانه‌های خود را فراهم مینمودند تا بتوانند در بهترین شرایط بهداشتی و اقتصادی دکتر و مهندس شوند و بر سرنوشت مردم محروم مسلط شوند.

براتعلی در طول این دوران از کمک به پدرش دریغی نداشت و پس از آن به شهر رفت و در هنرستان در رشته ساختمان تحصیل را ادامه داد در تمامی این دوران به یاری برادران روحانی ده جوانان و نوجوانان از اوضاع و احوال کشور مطلع میشدند و نمونه‌اش نیز شهادت برادر سیفاله جمالی بود که درسال ۱۳۵٦ در رکن دو ارتش به جرم داشتن کتاب شهید دکتر شریعتی و اعلامیه و دقت و هوشیاریش در جلسات رکن دو ارتش با آتش گلوله‌های خصم دیرینه اسلام شربت شهادت نوشید براتعلی نیز همیشه در کنار این برادران خود تلاش میکرد و در کلاسهای قرآن و جلسات ارشادی و سخنرانیها و راهپیمائیها شرکت مینمود در پخش اعلامیه و درج شعائر اسلامی انقلابی روی دیوارها شرکت فعال داشت.

شهید با پسر عمویش عزیزالله که همیشه باهم بودند در شهر اطاق گرفتند و درس را ادامه دادند ولی سال اول هنرستان را ناموفق ماندند اما نه بخاطر بازیگوشی و هوسرانی و عیاشی که اصلاً در ذات آنهانبود و نیست بلکه علت عدم موفقیت وی حضور فعالش در صحنه انقلاب بود زیرا در شرایطی که جوانان صدیق این سامان در سپاه و جهاد تلاش میکردند و در زمانیکه نیش خونین جهان‌خواران برای بلعیدن انقلاب اسلامی ایران باز بود منافقین جبهه متحد مخالفت با انقلاب را تشکیل داده و در همه جا نفوذ کرده بودند که هنرستان نیز طعمه این بیگانه‌پرستان قرار گرفت و مربیان منافق به مخالفت با هنرجویان مؤمن به انقلاب پرداختند و هرکه را روی خوش به آنان نشان میداد قبول و در غیراینصورت محکوم به مردود بودن بود. شهید براتعلی کسی نبود که بخاطر منافع شخصی دست از امام و انقلاب و اسلام بشوید عامل دوم شرایط خاص منطقه بود وی که با چشم خود همه جریانات انقلاب را حس کرده بود و تمامی مخلصان و مؤمنان خط امام و انقلاب را شناخته بود اکنون میدید که عده‌ای فرصت‌طلب از خدا بیخبر وارث خون هزاران شهید شده‌اند و در پی پست و مقام و جاه و جلال برآمده‌اند به مقابله با آنان برخاست هرگاه به وی می‌رسیدی سفره دلش را باز می‌نمود و می‌نالید آری سفره را می‌گشود اما نه نزد هرکسی و ناکسی بلکه هرکه را دردمند میبافت درد را می‌گفت.

از همان روزهای اول در حزب جمهوری اسلامی ثبت‌نام نمود با تشکیل بسیج ملی عضو شد و مدتی نیز در دادسرای انقلاب اسلامی گلپایگان مشغول خدمت شد ولی روح بلندپروازش دراین مکانها نمی‌گنجید مدتی هم برای رفع نیازهای اقتصادی خانواده به لوله‌کشی آبرسانی بخشی از ساختمانهای بنیاد مستضعفین مشغول شد تا بالاخره انتخاب نمود آنچه را که شایسته آن بود و سیرابش مینمود در بسیج مستضعفین ثبت‌نام نمود البته پس از طی دوره‌ای آموزشی در ستاد مقاومت حزب‌اله ورزنه و پس از آموزش نظامی در یزد عازم جبهه حسین (ع) وتمام امامان وشهیدان مظلوم انقلابمان همچون شهید مظلوم بهشتی گریه کن.

برای علی‌اکبر وعلی‌اصغر گریه کن تاشاید درآن دنیا برای من بپیش خداشفاعتی کنند ومن تاآخر راحت و آسوده باشم.

به امید آن روز

والسلام علیکم ورحمت ا... وبرکاته

صدای شما

۱۸-۳۰٦۱۱۱ داخلی (۰۵)
از ساعت ۲ الی ۷ بعدازظهر

- یکسال دوندگی بخاطر برگ عمران

سازمان عمران شهرستان باختران برای قطعه زمین‌های ۳۰۰متری سرک الهیه مدت یکسال است که برگ عمران نمیدهد وهی امروز و فردامیکند و حدود چندماه است که می‌فرمایند برگ عمران را ازشهرداری بگیرید که متاسفانه شهرداری هم جواب درست و حسابی نمیدهد بنابراین تکلیف ماچه میشود.

ازاهالی سرک الهیه

* * *

- سهمیه گوشت کفاف نمی‌کند

ما اهالی محله درخونگاه ازتوزیع گوشت دراین محله گله نداریم ولی آیامقدار ۲۰تومان گوشت درهرهفته به یک خانواده ۳الی٤نفره کفاف می‌کند ثانیاً چراگوشت گرم که درهفته دوبارتوسط قصابی‌ها توزیع می‌شد حدود یک ماه است قطع شده.

زهرا عبداللهزاده

- پاسخ سازمان مرکزی تعاونی کشور (باختران)

خواهشمند است در پاسخ به اعتراض برادر مسعود فرهانی در مورد تشکیل شرکت تعاونی تهیه و توزیع فروشندگان فرش ماشینی و موکت در شهرستان باختران، نسبت به درج توضیحات زیرا اقدام فرمائید:

براساس تقاضای فروشندگان فرش ماشینی و موکت و نامه شماره ۳۹۱۱/۲٤ مورخ ٦۰/۲/۱۹ استانداری باختران، مقدمات تشکیل «تعاونی تهیه و توزیع فروشندگان فرش ماشینی و موکت باختران» فراهم، که بدلیل اختلافات داخلی صنف و طرح موضوع در ستاد بسیج اقتصادی استان باختران و تشکیل هیاتی مرکب از نمایندگان دادگاه انقلاب اسلامی، فرمانداری، شهرداری، اداره کل بازرگانی و نمایندگان صنف مربوط در جهت رفع مشکلات و ایجاد تفاهم لازم، صورتجلسه‌ای تنظیم و به استناد آن شرکت فوق‌الذکر در تاریخ ٦۰/۱۲/۲۲ تشکیل گردید. در مهرماه ٦۱ اعضاء صنف تزئینات ساختمانی که طبق پروانه‌های صادره مجاز به فروش موکت، پرده کرکره، کاغذ دیواری، کف پوش و سقف‌های کاذب می‌باشند ضمن اعتراض به تشکیل شرکت تعاونی فروشندگان موکت و فرش ماشینی، درخواست تشکیل شرکت دیگری را نموده و فروش کالای مذکور را حق خود اعلام داشتند. موضوع از طریق مدیریت تعاون شهری استان باختران به کمیسیون مرکب از نمایندگان شهرداری، بازرگانی و نمایندگان هردو گروه صنعتی محول گردید که براساس تصمیم متخذه می‌بایست سهمیه موکت شهرستان باختران به نسبت مساوی بین هر دو گروه توزیع گردد متاسفانه این تصمیم مورد موافقت اعضای صنف تزئینات قرار نگرفته‌است.

از طرف روابط عمومی سازمان مرکزی تعاون کشور

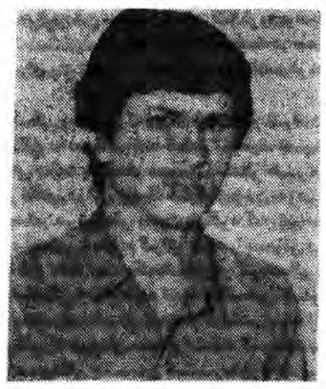

چه سعادتی بالاتر از آن است که انسان بسوی معبودش بشتابد.

دیگربار ستاره پرفروغی از آسمان خونرنگ ایران اسلامیمان بزیر کشیده شد و برگ دیگری براسناد افتخار اسلام و ورقی بر اوراق جنایات کافران افزوده گشت. آری هنگامی که همه مادر شهادت دلیران اسلام و مظلومان تاریخ فریاد کربلای حسین را سرمیدادیم. شهید علی حدادی که درجبهه‌های حق علیه باطل شرکت کرده و از خود رشادتهائی نشان داد و خلاصه جان پاکش را نثار انقلاب اسلامی کرد. یادش گرامی و راهش پررهرو باد. متن زیر وصیت‌نامه آن شهید است.

وصیت‌نامه شهید علی حدادی

بسمه تعالی

وصیتنامه پاسدار شهید علی حدادی که درشب ۱٤ مهرماه سال ٦۱ مصادف با شب عید غدیرخم درجبهه سومار درعملیات ظفرمند مسلم‌بن عقیل براثر ترکش خمپاره به شهادت رسید.

امیدوارم که با پیروزی نهایی رزمندگان برکفر و با آخرین حمله به رژیم بعث عراق بتوانیم به کربلا و نجف دست یابیم و نماز وحدت بین مسلمین را به امامت امام خمینی درکربلا برگزار کنیم و انشاءالله، روزی برسد که پرچم اسلام را برکاخ واشنگتن به اهتزاز درآوریم و به این منافقین از خدا بیخبر ثابت کنیم که اربابشان آمریکا هم نتوانست غلطی بکند و شماها هم با این بمب‌گذاریهایتان نمیتوانید کوچکترین لطمه‌ای به جمهوری اسلامی بزنید بلکه امت حزب‌اله، درکارهایشان به یکدیگر مصممتر میشوند و آنها چهره پلید شما را درماهیت شما میبینند خلاصه تا این ملت و این کشور هست جمهوری اسلامی هیچ لطمه‌ای نمی‌بینند این ملت باخون خود دین اسلام را آبیاری میکند و از هیچ کوششی کوتاهی نمیکند.

کسانیکه درمحل با بسیج مخالفت میکنند و خود را از حزب‌الهی هم میدانند یا آنها از طریق قانون برخورد کنید و به آنها بفهمانید که با این نیرنگها و دروغها و تهمتها نمیتوانند حزب‌اله را از پای درآورند و این حزب‌اله است که برتمام گروهها و احزاب و اشخاص منحرف پیروز میشود.

.... آخرین حرف من به شما این است که اگر خدا خواست و شهید شدم برایم ناراحت نباشید و افتخار کنید که شهید شدم چه مرگی و سعادتی بالاتر از اینکه انسان در راه معبود خود به لقاءالله بپیوندد و از شما میخواهم که هرچه خوبی و یا بدی که میدانم جز بدی از من چیز دیگری ندیده‌اید حلالم کنید از خداوند بخواهید که امام ما را به سلامت نگهدارد و طول عمر او را زیاد کند.

- همگی شماها را به خدای بزرگ میسپارم و امیدوارم که با آزادی کربلا به زیارت اباعبدالله‌الحسین برویم و درآنجا لبیک به ندای هل‌من ناصر ینصرنی او را سردهیم، به امید پیروزی هرچه زودتر رزمندگان اسلام. خدا نگهدار.

خدایا- خدایا تا انقلاب مهدی خمینی را نگهدار

از عمر ما بگیر و به عمر او بیفزای

رزمندگان اسلام نصرت عطا بفرما.

متن کامل سخنان مهم دکتر ولایتی در اجلاس ویژه وزرای خارجه کشورهای غیر متعهد

سرویس سیاسی جمهوری اسلامی

آقای دکتر علی‌اکبر ولایتی وزیر امور خارجه جمهوری اسلامی ایران که جهت شرکت در اجلاس وزرای امور خارجه کشورهای غیرمتعهد به نیکاراگوئه سفر کرده است نطق مبسوطی در این اجلاس بدین شرح ایراد نمود:

بسم‌الله الرحمن الرحیم

یا ایهاالناس اعبدواربکم الذی خلقکم والذین من قبلکم لعلکم تتقون

● تجلیل از انقلاب نیکاراگوئه

آقای رئیس، نمایندگان محترم

از فرصت مغتنمی که پیش آمده است تا بتوانم یکبار دیگر در اجتماع اعضاء جنبش عدم تعهد شرکت نمایم و ضمن استماع نظرات کشورهای عضو جنبش، به بیان وتشریح نقطه نظرات ومواضع برحق جمهوری اسلامی بپردازم خوشوقتم.

خود را موظف میدانم تا از جناب آقای وزیر محترم امور خارجه نیکاراگوئه که از اینجانب برای شرکت در این اجلاس دعوت بعمل آورده‌اند تشکر کنم.

ملت و دولت انقلابی نیکاراگوئه که میزبان اجتماع ما هستند بزودی چهارمین سالگرد انقلاب خود را که منجر به سقوط رژیم وابسته و فاسد سوموزا و رهائی ملت قهرمان این کشور از سلطه امریکای جهانخوار شد، جشن خواهند گرفت.

اینجانب و هیات نمایندگی جمهوری اسلامی ایران از همین فرصت استفاده کرده واز هم اکنون تبریکات صمیمانه خود را همراه با آرزوی توفیق و کامیابی ملت قهرمان نیکاراگوئه را تقدیم مینمایم.

همزمانی انقلاب اسلامی در ایران وانقلاب مردم نیکاراگوئه و مشابهت برخی از جهات اولیه انقلابهای دو کشور که منجر به سقوط رژیمهای فاسد و دیکتاتور حاکم بر ملل مستضعف دو کشور و قطع سلطه امریکا گردید باعث شده است که ما از هنگام پیروزی انقلاب مردمی نیکاراگوئه تا به امروز همواره رویدادهای این کشور و دست آوردهای ملت قهرمان نیکاراگوئه را با دقت و علاقه پی گرفته‌ایم.

ملت بزرگ نیکاراگوئه نیز مانند مردم ایران در سالهای پس از پیروزی انقلاب خود همواره هدف توطئه‌ها و تجاوزات شیطان بزرگ آمریکا بوده‌اند و سرسختانه در برابر این دسیسه‌ها ایستاده‌اند و تا به زانونشاندن دشمن مشترک از پای نخواهند نشست.

با توجه به همین تجربه پیروزمندانه و پرارزش مردم مبارز نیکاراگوئه علیه سلطه آمریکا است که بعقیده ما «ماناگوا» محل مناسبی برای برپائی این اجتماع و بحث و تبادل نظر در باره مسائل ومشکلات کشورهای امریکای لاتین که علت و عامل اصلی آن اعمال نفوذ و دخالت و توطئه‌های امریکا در این منطقه از جهان میباشد.

● جنایات رژیم صدام

آقای رئیس، نمایندگان محترم

پیش از پرداختن به بحث در باره مسائل امریکا که همه به اهمیت آن واقف هستیم لازم میبینم خاطر نشان سازم که در حال حاضر جهان مرحله بحرانی و بسیار دشواری را میگذراند. استکبار جهانی از هر سو به تجاوز آشکار و یا توطئه‌های تجاوزکارانه خود علیه ملل محروم و مستضعف جهان ادامه میدهد. جنبش‌های آزادیبخش از سوی امپریالیسم به سرکردگی امریکا به سرکوب تهدید میشوند و تمامی توطئه‌های استکبار جهانی علیه ملتهائی است که تلاش میکنند مستقل و آزاد زندگی کنند طرح‌ریزی میشود.

یکپارچگی مردم مسلمان کشور ما موجب شد بزرگترین عامل امپریالیسم در منطقه که همان رژیم گذشته باشد سقوط کند، لیکن ملت از بند رسته ایران هرگز بدور از دسیسه‌های امریکا نماند که مشخص‌ترین این توطئه‌ها تجاوز آشکار رژیم عراق به ایران بود. ملت مسلمان ایران اینک ۲۸ ماه است در مبارزه و تلاش پی‌گیر برای رفع تجاوز دست نشانده امپریالیسم در منطقه میباشد.

اعمال غیرانسانی وجنایاتی که این عامل استکبار ظرف دوسال گذشته علیه کشور ما مرتکب شده قابل توصیف نمیباشد و تازه‌ترین نمایش جنایت بار صدام حسین کشتار اخیر مردم بی‌دفاع و غیر نظامی دزفول بوسیله موشکهای زمین به زمین بود، این جنایات مستمر در شرایطی صورت میگیرد که رژیم متجاوز عراق کمدی صلح‌طلبی و مظلوم گرائی خود را بمعرض نمایش مشتاقان خود قرار داده است. یک ماه قبل در گردهمائی وزرای خارجه دفتر هماهنگی جنبش عدم تعهد از تمامی کشورهای غیرمتعهد دعوت نمودیم تا برای بازدید از جنایات رژیم حاکم بر عراق و ویرانیهائی که نیروهای متجاوز ایجاد کرده‌اند بویژه خرابیهای شهرهائی چون خرمشهر- هویزه، قصر شیرین و غیره که ملت ما برای آزاد سازی هر وجب آن‌ها شهدای بسیار داده و حماسه‌ها آفریده هیأتهائی به ایران اعزام دارند، اینک با استفاده از فرصت یکبار دیگر این دعوت را تکرار نموده و از اعضاء جنبش درخواست میکنیم برای دیدار از جنایات رژیم متجاوز عراق نمایندگانی به ایران گسیل دارند تا برای جهانیان روشن شود که ادعای واهی صلح طلبی رژیم عراق تا چه حد با واقعیت فاصله دارد.

با آنکه حدود یکسال از ادعای عراق مبنی بر آتش بس یکجانبه و بیرون بردن نیروهایش از خاک ایران میگذرد، همچنان قسمتهائی از خاک کشور عزیز ما مانند نفت شهر و مخازن نفتی خسروی در اشغال نیروهای متجاوز عراق قرار دارد. رژیم مزدور عراق در ارتکاب جنایات و ادامه تجاوز خود، از کمک برخی کشورهای مرتجع منطقه و حمایت مالی و تسلیحاتی امپریالیسم و وابستگان آن برخوردار بوده و هست و نتیجتا این کشورها مسئول و شریک جنایات صدام حسین میباشند.

● مساله لبنان

آقای رئیس، نمایندگان محترم

علاوه بر میهن اسلامی ما، استکبار جهانی در سایر نقاط جهان نیز مشغول توطئه چینی علیه ملتهای تحت ستم است. در لبنان امریکای جهانخوار و صهیونیسم غارتگر به اشغال خاک این کشور و کشتار مردم بیگناه ادامه میدهد، کشتار وحشیانه هزاران زن و مرد و کودک و سالخوردگان مظلوم و بیدفاع فلسطین در اردوگاههای صبرا و شتیلا که توسط عوامل صهیونیسم صورت گرفت یکی از بارزترین و غم انگیزترین نمونه‌های فجایع و جنایاتی است که تاریخ سالهای اخیر بیاد دارد.

رژیم صهیونیستی دامنه جنایات خود را گسترش داده و پس از ارتکاب فجایع در خاور میانه، اینک قصد دارد جای پائی در امریکای لاتین برای خود باز کند، در اینمورد وظیفه خود میدانم تا نسبت به توطئه‌ها و برنامه‌های مخرب صهیونیسم بین‌الملل به کشورهای امریکای لاتین که عضو جنبش عدم تعهد میباشند، هشدار دهم. افغانستان در اشغال نیروهای شوروی است و تجاوز به حقوق طبیعی مردم مسلمان این کشور همچنان ادامه دارد.

رژیم نژادپرست افریقای جنوبی که از حمایت همه جانبه امپریالیسم غرب برخوردار است از اعمال جنایات خود نسبت به مردم نامیبیا آنگولا- موزامبیک و سایر کشورهای خط مقدم جبهه کوتاهی نمیکند.

سازمان ملل متحد بعلت سلطه جوئی ابر قدرتها و وجود حق وتوبرای کشورهای بزرگ، در تصمیم گیریهای خود عملا فلج شده و امپریالیسم و عوامل آن حتی برگزاری کنفرانس وحدت افریقا را دوبار با مانع روبرو ساخته‌اند

مسابقات تسلیحاتی در سطح جهانی ابعاد وحشتناکی بخود گرفته است و خطر یک جنگ نابود کننده هسته‌ای رو به گسترش است و علیرغم آن دومین اجلاس ویژه مجمع عمومی سازمان ملل متحد برای خلع سلاح نیز بعلت کارشکنی‌های ابر قدرتها با عدم موفقیت روبرو گردید.

همچنین در اجلاس نهائی مربوط به کنوانسیون حقوق دریاها در جامائیکا امریکای جهانخوار قرار داد مذکور را که حاصل ۹ سال تلاش کشورهای مختلف جهان بود به بهانه عدم تأمین منافع خود امضاء ننمود.

● آمریکای لاتین و توطئه‌های استکبار جهانی

آقای رئیس، نمایندگان محترم

در این اوضاع و احوال بحرانی جهان، امریکای لاتین نیز مسائل و مشکلات خاص خود را که زاییده سلطه جوئی و دخالتهای امپریالیسم امریکا است دارد و هم اکنون دوران پر تلاطمی از تاریخ خود را میگذراند.

هیولای متجاوز امریکا از سالها پیش همواره در تلاش بوده است تا با اعمال سیاستهای استعماری و استثماری، کشورهای این قاره را تحت نفوذ و سلطه خود قرار دهد و ثروتها و منابع طبیعی آنها را غارت نماید.

خوشبختانه روز بیداری ملتها در امریکای لاتین به گونه‌ای تحسین انگیز گسترش یافته است و مبارزات مردم این قاره علیه این غول جهانخوار هر روز دامنه وسیع‌تری پیدا میکند.

امریکای جنایتکار کشورهای انقلابی این قاره را مسئول و مسبب تمامی مشکلات حاکم بر امریکای لاتین معرفی میکند و بدون توجه به خواستهای برحق مردم علیه استقلال و حاکمیت این کشورها توطئه چینی میکند و میکوشد رژیمهای انقلابی را سرنگون سازد.

دخالتهای مستمر علیه نیکاراگوئه- کوبا و برخی دیگر از کشورها و نهضتهای آزادیبخش منطقه از آن جمله است.

دولت جمهوری اسلامی ایران همواره و بمناسبتهای مختلف، دخالتهای پنهان و آشکار ایالات متحده را در آمریکای لاتین محکوم نموده است. بنظر ما کمکها و طرحهای اقتصادی که عملاً توطئه‌های اقتصادی است از جمله طرح ریگان برای کشورهای منطقه کارائیب کوششهای مزورانه و عوامفریبانه آمریکا است در جهت زیر سلطه نگهداشتن و تثبیت نفوذ خود در این منطقه میباشد.

ما با توجه به روابط دوستانه موجود بین ایران و نیکاراگوئه و وجوه مشترک در سیاستهای ضد استکباری دو ملت، همواره از این کشور در برابر دسیسه‌های شیطان بزرگ برای تحت فشار قرار دادن و درهم کوبیدن انقلاب نیکاراگوئه حمایت نموده و اقدامات و توطئه‌های آمریکای جهانخوار را که با هماهنگی و همکاری برخی از کشورهای وابسته و دست‌نشانده در منطقه بعمل میآید محکوم مینمائیم.

ما همچنین با توجه به روابط دوستانه خود با کوبا، از سیاست ضد امپریالیستی آن در برابر شیطان بزرگ پشتیبانی نموده و اقدامات آمریکا علیه این کشور را محکوم مینمائیم.

دولت جمهوری اسلامی ایران به پیروی از اصول عالیه اسلام مبنی بر حمایت از مبارزه حق‌طلبانه ملتهای مستضعف در برابر مستکبرین از جنبشهای مردمی کشورهای منطقه آمریکای لاتین برای رهائی از سلطهٔ رژیمهای دیکتاتوری و سرسپرده و نیز رهائی از سلطه و دخالتهای ابرقدرتها حمایت مینماید.

● حمایت از انقلاب السالوادور

در سال گذشته نیز جمهوری اسلامی ایران دخالتهای امپریالیسم آمریکا را در السالوادور محکوم و حمایت کامل خود را از مبارزات نیروهای انقلابی السالوادور و خصوصاً جبهه دموکراتیک انقلابی و جبهه آزادیبخش ملی فارابون دومارتی اعلام و آنها را به رسمیت شناخت.

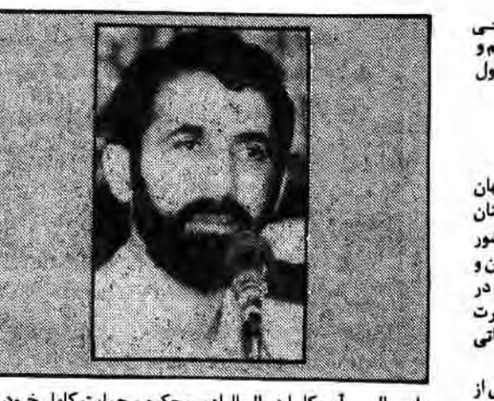

در رابطه با بحران جزائر مالویناس، باتوجه به حقانیت ملت آرژانتین و تأیید و حمایت کشورهای آمریکای لاتین از این امر، ما تجاوز آشکار و آزمندانه عفریت پیر استعمار جهان، یعنی دولت انگلیس را محکوم مینمائیم. ما همچنین از حقوق مردم پورتوریکو برای استقلال و آزادی حمایت میکنیم.

دولت جمهوری اسلامی ایران با توجه به اصول سیاست خارجی خود مبنی بر گسترش مناسبات بازرگانی و اقتصادی با کشورهای جهان سوم و کاهش قطع وابستگی اقتصادی و صنعتی به شرق و غرب، همواره مایل است روابط و همکاریهای خود را با کشورهای انقلابی و دولتهای مردمی آمریکای لاتین که مخالف سلطه‌جوئی و سلطه‌پذیری باشند تحکیم و گسترش دهند.

● نقش جنبش عدم تعهد

آقای رئیس، نمایندگان محترم

باتوجه به بحران‌ها و تشنجات جهانی که پاره‌ای از آنها را برشمردم نقش مهم جنبش عدم تعهد در شرایط کنونی برای مقابله با بحرانها و کاهش تشنجات بیش از پیش روشن و آشکار میگردد، ما اعتقاد داریم که تقویت جنبش عدم تعهد راه آزادی ملل تحت ستم جهان را از سلطه قدرتهای بزرگ هموار خواهد ساخت.

برای حفظ پویائی و حیات جنبش کشورهای عضو بایستی به آرمان و اصول آن ارج نهند و احترام و رعایت اصول جنبش را برای خود الزامی بدانند.

باتوجه به اصول و عملکرد نهضت عدم تعهد و حقوق برابر اعضا، اینک تنها نهاد بین‌المللی است که زنده و پرارزش باقی مانده و بهمین دلیل امپریالیسم آرزوی تضعیف و نابودی آن را دارد.

بنابراین باید با تمام قوا از اصول و آرمان آن حفاظت نمود و آنرا از مسیر سازشکاری بدور نگه داشت و برای ناقضین اصول آن فکر و اقدامی عاجل بعمل آورد تا با الهام از آرمانهای آن با استکبار جهانی مبارزه نمود و ملل محروم و مستضعف جهان را در بدست آوردن و حفظ استقلال و حاکمیت خود، یاری داد.

ما اعتقاد داریم با تقویت نهضت عدم تعهد و دور نگه داشتن آن از نفوذ ابرقدرتها میتوان راه را برای ایجاد یک نظام نوین سیاسی و اقتصادی هموار نمود.

احساس مسئولیت و روشن بینی منطقی کشورهای عضو جنبش عدم تعهد نسبت به سرنوشت و آینده جنبش، بخصوص در تغییر محل برگزاری هفتمین اجلاس سران از بغداد به دهلی نو مؤید نیازی است که کشورهای عضو برای حفظ یکپارچگی و تقویت جنبش احساس کردند و ملتهای محروم و تحت ستم جهان را به آینده این جنبش امیدوار ساخت.

ما معتقدیم که این تحول تاریخی جنبش را از یک آزمایش حساس و سرنوشتساز موفق بیرون آورد و آن را برای انجام مسئولیت‌های خطیرش در آینده آماده‌تر ساخت.

● پیشنهاد ایران برای تأسیس صندوق ویژه جهت مقابله با تهدیدهای آمریکا

اینک که در آستانه برگزاری هفتمین اجلاس سران جنبش عدم تعهد در دهلی‌نو قرار داریم، مایلم بر اهمیت این نکته تأکید نمایم که در اجلاس بسیار مهم سران شایسته است تصمیماتی در جهت حفظ و یکپارچگی جنبش اخذ گردد.

ما ضمن توصیه به اعضاء جنبش برای شرکت فعال در هفتمین اجلاس سران در دهلی‌نو بسهم خود در نظر داریم بطور فعالانه‌ای در این اجلاس شرکت نمائیم و طرحهائی برای ارائه به اجلاس آینده سران تهیه کرده‌ایم.

پیشنهاد جمهوری اسلامی برای تأسیس صندوق ویژه‌ای تحت نظارت ریاست جنبش بمنظور مقابله با تهدیدهای آمریکا مبنی بر قطع سهمیه و کمکهای مالی به سازمانهای بین‌المللی از آنجمله است که امیدواریم در اجلاس آینده سران با استقبال کشورهای عضو جنبش روبرو شود.

آقای رئیس، نمایندگان محترم

در اینجا با ابراز امیدواری نسبت به موفقیت کنفرانس آینده سران در جهت حفظ وحدت و یکپارچگی و تقویت جنبش و همچنین مقابله با مشکلات و معضلات مهمی که در مقطع کنونی جهان و جنبش عدم تعهد با آن روبرو است، سخنان خود را بپایان میرسانم.

درجلسه علنی اخیر مجلس شورای اسلامی:

کلیات طرح واگذاری امکانات و موئسسات آموزشی پزشکی زیر نظر هیات سه‌نفره تصویب شد

سرویس سیاسی جمهوری اسلامی-

مجلس شورای اسلامی پنجشنبه جلسه علنی داشت، دراین جلسه که با تلاوت آیاتی از قرآن کریم بریاست حجةالاسلام والمسلمین اکبرهاشمی رفسنجانی تشکیل گردید. پس از سخنان نماینده مردم مهاباد و ورود در دستور کلیات طرح واگذاری امکانات و مؤسسات آموزشی پزشکی زیر نظر هیات سه نفره بتصویب رسید. همچنین دراین جلسه آقایان حسن فریدون روحانی و سید رضا زوارهای به ترتیب بعنوان اعضای اصلی و علی‌البدل دراجرای تبصره یک ماده ۲ قانون اداره صدا وسیمای جمهوری اسلامی انتخاب شدند و نیز دراین جلسه اعتبارنامه نماینده منتخب کهنوج بتصویب رسید.

● سخنان نماینده مردم مهاباد

به گزارش خبرنگاران پارلمانی ما تنها سخنران پیش‌از دستور محمد جدیم سعادتی نماینده برگزیده انتخابات میاندوره‌ای مهاباد در سخنان خود ضمن عرض‌تبریک بمناسبت میلاد حضرت ختمی مرتبت محمد (ص) به هفته وحدت اشاره کرد وگفت: انشاءالله هفته مقدمه‌ای برای تحکیم وحدت بین تمام مسلمانان جهان باشد.

وی بااشاره به اصل دوازدهم قانون اساسی به لزوم توجه بیشتر به مسایل ومشکلات کردستان و مناطق کردنشین کشور تاکید کرد و خواستار عفو عمومی در کردستان و اجرای پیام آبان‌ماه ۱۳۵۸ امام خمینی شد.

ناطق در ادامه سخنانش همچنین خواستار ایجاد کارخانه دراکثر شهرهای کردنشین، تعمیر و بازسازی ساختمانهای مخروبه، استان شدن مهاباد، ایجاد دانشگاه در مهاباد شد و درمورد استخدام نیروی انسانی در ادارات، کتب دینی درآموزش و پرورش طبق اصول و قواعد مذهب شافعی و انتخاب حاکم شرع از علمای اهل تسنن درمناطق کردنشین شد.

● تذکرات نمایندگان

پس از سخنان ناطق پیش از دستور رئیس مجلس تذکرات نمایندگان را خطاب به مسئولین اجرایی کشور بشرح زیر قرائت کرد:

● آقای عباسی‌فرد نماینده کوهدشت به وزارت کشور درمورد تاسیس اداره ثبت‌احوال در کوهدشت

● آقای میریونس نماینده کنگاور و صحنه و هرسین به وزارت نیرو درمورد برق‌رسانی به روستاهای کنگاور صحنه و هرسین

● آقای رستمی نماینده نقده به وزارت نفت درمورد تامین نفت موردنیاز منطقه.

● آقای وحید نماینده کلیبر به وزارت نفت درمورد تسریع در ارسال نفت به منطقه و به وزارت بهداری درمورد شروع عملیات ساختمانی بیمارستان کلیبر و به وزارت راه درمورد مرمت جاده اهر و ورگهان

● آقای محمدحسین رحیمی نماینده سنقر کلیایی به وزارت کشاورزی درمورد راه‌اندازی دامداری قمام سنقر کلیائی

● آقای برومند نماینده بروجرد به وزارت راه درمورد واگذاری عملیات اجرایی جاده چفلوندی بروجرد به پیمانکار

● آقای شهاب محمودی نماینده بروجن به وزارت نفت درمورد گازرسانی شهرستان لردگان و بخش گندمان و روستاهای تابعه

● آقای هراتی نماینده سبزوار به وزارت کشاورزی درمورد تاسیس دبیرستان کشاورزی در سبزوار

● آقای بهرامی نماینده پاوه به وزارت پستو تلگراف و تلفن در مورد تلفن خودکار پاوه و به وزارت راه در مورد اسفالت جاده باختران- پاوه وبه وزارت نیرو در مورد آب آشامیدنی بخش جوانمرد

● آقای سبحان‌اللهی نماینده تبریز به وزارت کشور درمورد تسریع در اجرای کارخانه تبدیل زباله به کود

در اجلاس علنی اخیر مجلس شورای اسلامی:
●آقایان روحانی و زوارهای بعنوان اعضای اصلی و علی‌البدل دراجرای تبصره یک ماده ۲ قانون اداره صداوسیمای جمهوری اسلامی انتخاب شدند.
●اعتبارنامه حسین پورسالاری نماینده منتخب کهنوج تصویب شد.

● مذاکرات مجلس

پس از قرائت تذکرات نمایندگان به مسئولین اجرائی، مجلس وارد دستور شد و محمد مجتهد شبستری گزارش شور اول کمیسیون تدوین آئین‌نامه داخلی درخصوص طرح راجع به رفع نقایص وتکمیل آئین‌نامه مصوب مجلس شورای اسلامی را ضمن توضیحاتی قرائت کرد و پس از سخنان فواد کریمی بعنوان مخالف و حسین هراتی بعنوان موافق، نسبت به کلیات طرح مذکوررای گیری بعمل آمد که بااکثریت آراء بتصویب رسید.

پس از آن گزارش کمیسیون صنایع و معادن درمورد اصلاح لایحه معادن که از شورای نگهبان به مجلس ارائه شده بود، درحضور نماینده شورای نگهبان،توسط محمدرضا امین ناصری مخبر کمیسیون مذکور مطرح شد لازم بتوضیح است که این لایحه در جلسه مورخ ۶۱/۹/۲۸ کمیسیون صنایع و معادن با حضور نماینده شورای نگهبان مورد بررسی مجدد قرار گرفت و با حذف ماده ۷ واضافه شدن یک تبصره به ماده ۳۱، این لایحه اصلاح گردید. پس از قرائت گزارش توسط مخبر کمیسیون، ابوالحسن‌الله بداشتی و مجید انصاری بترتیب درمخالفت و موافقت حذف ماده ۷ دلایل و نقطه‌نظرات خود را بازگو کردند و پس از توضیحات نماینده پارلمانی وزارت صنایع ومعادن حذف ماده ۷ بتصویب رسید و تبصره جدید درماده ۳۱ نیز بدون بحث تصویب گردید. متن ماده ۷ که از متن لایحه حذف گردید، بدین شرح است:

ماده ۷- نتایج حاصل از اکتشاف و ذخائر مکشوفه متعلق بدولت است مگر در اراضی دایر و یا مسبوق به احیاء در محدوده ملک خود یا هزینه شخصی انجام گیرد که در این صورت موادمستخرجه ضمن اکتشاف متعلق به مالک خواهد بود.

بدیهی است قبل از شروع عملیات اکتشافی مالک باید طرحی تهیه و مجوز لازم را از وزارت معادن و فلزات برای اجرای طرح کسب نماید، این قبیل مجوزها غیرقابل انتقال میباشند.

تبصره- در اجرای این ماده اراضی موقوفه مانند اراضی خصوصی تلقی خواهد شد.

تبصره اضافه شده به ماده ۳۱- در صورتیکه دارنده‌پروانه نسبت به نظریه وزارت معادن و فلزات اعتراض داشته باشد میتواند بدادگاه صالح مراجعه کند.

دستور بعدی این جلسه نیز گزارش اصلاحی کمیسیون صنایع و معادن راجع به طرح تشکیل شورای عالی صنایع بود که گزارش آن توسط مخبر کمیسیون قرائت گردید و در خصوص هریک از موارد اصلاحی در کمیسیون که با حضور نماینده شورای نگهبان انجام شد، توضیحاتی به نمایندگان ارائه شد.

آنگاه نمایندگان مخالف و موافق در مورد هریک از اصلاحات صحبت کردند و پس از توضیحات مخبر کمیسیون واخذ رای مواردی از آن بتصویب رسید و ادامه بحث به جلسه بعدموکول گردید.

تصویب کلیات

سپس رسیدگی به گزارش کمیسیون مشترک بهداری، آموزش و فرهنگ و کمیسیونهای دارائی و سازمانهای وابسته به نخست وزیری و اوقاف در خصوص طرح یک فوریتی واگذاری امکانات و مؤسسات آموزشی پزشکی زیرنظر هیات سه نفره که از جلسه قبل آغازشده بود، ادامه یافت و در دنباله بحث نمایندگان مخالف و موافق در کلیات طرح سیدمحمدکیاوش بعنوان آخرین مخالف اظهارداشت:

اگر بناست دانشگاه کادرآموزشی خود را تکمیل کند هیچ ضرورتی ندارد که امکانات وزارت بهداری را بگیرد و دلیلی هم برای این کار وجودندارد بخصوص که در این طرح آمده است که دانشگاه پس از دراختیارگرفتن امکانات آموزشی پزشکی در حدمقدور به درمان بپردازد. این طرح در عمل نابودی وزارت بهداری است و با این عمل از تعدادمتخصصین و امکانات وزارت بهداری کاسته خواهد شد و در امر درمان مشکلاتی ایجادمیگردد.

صادق خلخالی آخرین موافق کلیات طرح گفت: ما نمیخواهیم دست وزارت بهداری را در کشور ببندیم و این طرح لطمه‌ای به وزارت بهداری نخواهد زد، اما مسئله، مسئله دیگری است و آموزش مربوط به وزارت بهداری نیست. دانشگاه باید امکانات آموزشی را که ربطی به وزارت بهداری ندارد، در اختیار بگیرد و این امر کاری به جریان مریضی و بیماری و امثالهم ندارد و وزارت بهداری امکانات درمانی را دراختیار خواهد داشت و با این طرح دست وزارت بهداری بازترخواهد شد.

توضیحات وزیر فرهنگ و وزیربهداری

پس از خاتمه سخنان نمایندگان مخالف و موافق دکتر محمدعلی نجفی وزیر فرهنگ و آموزش عالی طی سخنانی گفت: ما باید فشارعمده را در دو قسمت برنامه پزشکی متمرکز کنیم. قسمت اول بهداشت است که کمتر به آن پرداخته شده است اگر آنطور که باید به امر بهداشت توجه میشد، ما این مشکلات را نداشتیم، مسئله دوم، مسئله آموزشی است، شما بهرشکلی که به امر پزشکی کشورنگاه کنید به این نتیجه میرسید که مقدار و تعداد پزشکان خیلی کمتر از آن مقداری است که باید باشد و تازمانیکه متخصصان متعهد به میزان موردنیاز کشورنرسد مشکل حل نخواهد شد. امروز ما در امر آموزش پزشکی با اشکال مواجه هستیم و عملاً دو دستگاه به امر آموزش پزشکی مشغولند که دارای ضوابط مختلف و متفاوتی هستند و عملاً چون دو دستگاه اجرائی مختلف در این امر دخالت دارند، هماهنگی لازم وجودندارد و با توجه به کمبودها ضروری است که تمام امکانات آموزشی یک کاسه شود تا بتوان از آن استفاده صحیح و مطلوب بشود و این یک کاسه شدن مورد تأیید بنده است و یک گام موثری در جهت رفع مشکلات پزشکی در درازمدت میباشد. وی در پایان به مطالب بیان شده از طرف نمایندگان مخالف پاسخ گفت.

آنگاه دکتر هادی منافی وزیربهداری در رابطه با طرح فوق‌الذکراظهارداشت: این طرح سبب میشود که وزارت بهداری آندسته از بیمارستانهایی را که از نظر درمانی در سطح بالائی قراردارد به دانشکده‌های پزشکی منتقل و آنها به امر درمان کمک کنند. وزارت بهداری بیمارستانها و مراکزی دارد که در آنجا درمان را انجام میدهد و در سال ۵۵ لایحه تصویب شده که وزارت بهداری همراه با کادر درمان بتواند آموزش بدهد و شورای انقلاب هم به مجتمعهای آموزشی وزارت بهداری این اجازه را داده است.

این چه کاری است که ما امر آموزش را انحصاری کنیم. آیا استاندارد و ضوابط وزارت بهداری کمتر از دانشگاهها است ما باید امکانات آموزشی را بالا ببریم نه اینکه انحصاری کنیم. وزارت بهداری در حال حاضر به آموزش هم میپردازد و قسمت اعظم کادرپزشکی را وزارت بهداری تربیت می‌کند. اگر بناست سطح آموزش را بالا ببریم باید امکانات را هم برای دانشگاهها و هم وزارت بهداری زیادترکنیم و گسترش بدهیم آموزش دادن وزارت بهداری کاری است قانونی و اینکه کیفیت کار خوب بوده یا خوب نبوده میتوان آن را ارزشیابی کرد.

پس از آن دکتر عباس شیبانی بعنوان مخبرکمیسیون گفت ما میگوئیم برای اینکه آموزش قدرت بیشتری داشته باشد و پزشک بیشتری داشته باشیم بیائیم امکانات را یک کاسه کنیم وزیر یک پوشش قراربدهیم، تا بتوانیم بهترعمل کنیم. ما نگفتیم که کاروزارت آموزش وزارت بهداری تعطیل شود بلکه گفتیم امکانات آموزشی یک کاسه شود و هماهنگ گردد.

سپس نسبت به کلیات طرح مورد بحث رای‌گیری بصورت قیام و قعود بعمل آمد که مورد شبهه واقع گردید و برای رفع شبهه رای‌گیری بصورت مخفی و با ورقه صورت گرفت که در نتیجه با ۹۷ رای موافق کلیات طرح مذکور بتصویب رسید آنگاه پیشنهادات اصلاحی نمایندگان در مورد جزئیات طرح مطرح شد که مورد بحث و رسیدگی قرارگرفت و ادامه بررسی جزئیات این طرح به جلسه بعد موکول گردید.

● تعیین نماینده برای اداره صدا و سیما

بگزارش خبرنگاران پارلمانی جمهوری اسلامی در این جلسه آقایان حسن فریدون روحانی و سیدرضا زوارهای بترتیب بعنوان اعضای اصلی و علی‌البدل در اجرای تبصره یک ماده ۲ قانون اداره صدا و سیمای جمهوری اسلامی انتخاب شدند.

بنابه همین گزارش اعتبارنامه سیدحسین جعفری از حوزه انتخابیه باختران بعلت رداعتبارنامه توسط شعبه مربوط بدلیل اشکال در برگزاری انتخابات به کمیسیون تحقیق ارجاع شد و اعتبارنامه حسین پورسالاری از حوزه انتخابیه کهنوج بدلیل عدم اعتراض از سوی نمایندگان، تصویب شده محسوب گردید.

جلسه علنی پنجشنبه ساعت ۱۲و۳۰ دقیقه پایان یافت و جلسه آینده مجلس شورای اسلامی ساعت ۸ صبح فردا (یکشنبه) خواهد بود.

دادگاه ۲۸ تن از متهمین جنایات آمل وارد شور شد

دادگاه سی تن از متهمین به شرکت در جنایات ششم بهمن ماه ۶۰ در آمل پس از ده جلسه برای صدور رای وارد شور شد.

در جلسه پایانی این دادگاه که به ریاست آیت‌الله محمدی گیلانی حاکم شرع دادگاه انقلاب اسلامی مرکز تشکیل شد علاوه بر خانواده شهدای آمل تعدادی از زندانیان زندان اوین و خانواده متهمین، دادستان کل انقلاب اسلامی نیز حضور داشت.

● اتهامات ودفاعیات متهم ردیف ۲۷

در این جلسه ابتدا اسدالله لاجوردی دادستان انقلاب اسلامی مرکز متن کیفر خواست فروهر فرجاد با نام مستعار فرخ متهم ردیف ۲۷ را قرائت کرد که به موجب آن عضویت در تشکیلات الحادی اتحادیه کمونیستها و کاندیداتوری اتحادیه در اختیار گذاشتن دفتر محل کار و منزل مسکونی خود جهت پیش برد اهداف اتحادیه حفظ و نگهداری دستگاههای پلی کپی و فتواستنسیل جهت چاپ اعلامیه مشارکت در چاپ نشریه حقیقت تشکیل هستهای مطالعاتی پرداخت مبلغ صدوبیست هزار ریال وجه نقد برای خرید اسلحه ارتباط تشکیلاتی با مسئول سیاسی جنگل مخفی کردن یکی از اعضای مرکزیت اتحادیه در منزل خود عضویت در تشکیلات سربداران شرکت در درگیری ۲۲ آبان در داخل جنگل که در این درگیری مسلح به کلت چهل و پنج بود و عضویت در گروه تدارکات و تهیه آذوقه در جنگل از اتهامات وی است. پس از قرائت کیفر خواست متهم در دفاع از خود کلیه موارد اتهام مندرج در کیفر خواست را پذیرفت و گفت من فردی بودم که اتحادیه هر چه می‌گفت انجام می‌دادم و اتحادیه با تحریک احساسات من که سر سپردگی زیادی داشتم همه گونه سوء استفاده را از من کرد.

وی افزود من برای درگیری به جنگل رفته بودم ولی موردی پیش نیامد که تیر اندازی کنم این را برای تبرئه خود نمی گویم چون همین قدر که قصد این کار را داشتم خود را مجرم می‌دانم.

وی از مادرش که در دادگاه حضور داشت خواست که سرنوشتش را برای فرزندش بازگو کند و به فرزندش بگوید که همیشه برای پشیمان شدن فرصت نیست پس از پایان دفاعیات متهم آیت ا... گیلانی متهمین را به دادستان کل انقلاب اسلامی معرفی کرد و جنایاتی که هرکدام مرتکب شده‌اند را توضیح داد.

● اتهامات و دفاعیات متهم ردیف ۲۸

آنگاه دادستان انقلاب اسلامی مرکز کیفر خواست مسعود اسدی با نام مستعار بابک متهم ردیف ۲۸ را قرائت کرد و وی را به عضویت در تشکیلات الحادی اتحادیه کمونیستها مسئولیت چاپخانه علنی تشکیلات- مسئولیت چاپ وتوزیع نشریات و اعلامیه‌های اتحادیه برای شهرستان‌ها و عضویت فعال در بخش چاپ کمیته تهران متهم کرد.

سپس متهم طی سخنانی بعنوان دفاعیه ضمن قبول کلیه اتهامات گفت: چون قبل از جریانات آمل تصادف کرده بودم. و در خارج بسر می‌بردم موقعی که از آمریکا برگشتم از جریان آمل اطلاعی نداشتم و نسبت به موضوع حالت بی‌تفاوتی پیدا کرده بودم. وی بخاطر ضعف جسمی مسئولیتهائی در جهت انتشار نشریه بعهده گرفتم. متهم همچنین گفت: من به خاطر نداشتن اطلاعات کافی در مورد مردم در حالی که قصد خدمت به آنها را داشتم راه را اشتباه انتخاب کردم و در مقابل مردم قرار گرفتم واز روشنفکران جامعه می‌خواهم از سرنوشت من عبرت بگیرند و راهی را انتخاب کنند که در مقابل مردم قرار نگیرند.

● اتهامات و دفاعیات متهم ردیف ۲۹

پس از اظهارات متهم ردیف بیست و هشت کیفرخواست کامبیز روح شهباز متهم ردیف ۲۹ توسط دادستان قرائت شد. به موجب این کیفر خواست اتهامات نامبرده عضویت در تشکیلات اتحادیه کمونیستها، مسئولیت بخش چاپ تهران، مسئولیت یک جمع دانشجوئی، مسئولیت یک جمع ده نفره در بخش تبلیغات فروش کتب و نشریات اتحادیه، ارتباط مستقیم با مسئول کمیته یک جهت تحویل نشریات مسئولیت حفظ و نگهداری دو دستگاه فتوکپی، یک دستگاه فتواستنسیل، چهار دستگاه پلی‌کپی، یک دستگاه تایپ، ای بی ام- حفظ و نگهداری و انتقال جعبه‌های کتاب ونشریه در منزل خواهرش که در یکی از جعبه‌ها چندین قبضه اسلحه کلت، تفنگ ژ-۳ و مقادیری مهمات وجود داشته جمع‌آوری کمکهای مالی وسیع چاپ نشریات حقیقت دریافت ۱/۵۰۰/۰۰۰ ریال وجه نقد در یکی از اعضای مرکزیت اتحادیه و پرداخت آن به یکی از هواداران بعنوان رشوه جهت فراری دادن متهمین از زندان، تشکیل و تنظیم جلسات اعضای اتحادیه و فرار از کمیته انقلاب است. کامبیز روح‌شهبازی نیز اتهامات وارده را پذیرفت و ضمن بیان چگونگی

کمیسیون مشترک بازرگانی و اقتصادی ایران و سوریه تشکیل شد

حبیب‌ا... عسگراولادی وزیر بازرگانی کشورمان در پایان دیدار دو روزه خود از سوریه با حافظ اسد رئیس جمهوری این کشور ملاقات کرده و پیام شفاهی آقای سیدعلی خامنه‌ای رئیس جمهوری کشورمان را به وی تسلیم کرد. رئیس جمهوری سوریه در این دیدار گفت، ما مواضع جمهوری اسلامی ایران و تحکیم دولت انقلابی را بطور مرتب پیگیری کرده و ناظر پیشرفت واستحکام بیشتر جمهوری اسلامی ایران هستیم. وی افزود: موضع جمهوری اسلامی ایران در برابر امپریالیسم و صهیونیسم در جهان قابل ستایش است و صادر مبارزاتمان در برابر دو عامل مربوط خود را تنها حس نمی‌کنیم و می‌دانیم که جمهوری اسلامی ایران در کنار ما میباشد.

آقای عسگراولادی نیز ضمن تشکر از رئیس جمهور سوریه در زمینه فراهم کردن ایجاد تسهیلات جهت زائران ایرانی که در آینده وارد سوریه میشوند همچنین همکاری دولت سوریه با سفارت جمهوری اسلامی ایران در دمشق و پذیرفتن این هیات تشکر کرد.

رئیس جمهور سوریه در این دیدار ضمن عرض سلام به امام امت پیامهای شفاهی خود را توسط آقای عسگراولادی برای رئیس جمهور بخستوریز و رئیس مجلس شورای اسلامی فرستاد.

مصاحبه با وزیر بازرگانی

وزیر بازرگانی کشورمان به هنگام ترک دمشق در گفتگوئی با خبرنگار خبرگزاری جمهوری اسلامی با یادآوری این مطلب که در یوگسلاوی نیز بمنظور بازیابی زمینه‌های جدیدی جهت گسترش روابط بازرگانی واقتصادی با مقامات مسئول این کشور ملاقات و گفتگو خواهد کرد وهمچنین کشتی جدید جمهوری اسلامی ایران در یوگسلاوی را نیز تحویل خواهد گرفت. بنتایج دیدارش از سوریه اشاره کرد و گفت طی چند روز اقامتش در سوریه با رئیس جمهور، نخستوزیر ورزای اقتصاد و بازرگانی خارجی، خواربار، دارائی و معاون نخستوزیر در امور اقتصادی سوریه ملاقات و گفتگو کرده است. وی نتیجه این گفتگوها را بسیار مفید و ثمربخش توصیف نمود و اظهار داشت امور مربوط به روابط بازرگانی در مورد مسائل بانکی، حمل ونقل و کشتیرانی کیفیت و کیفیت و همچنین قیمت کالاها بررسی‌هائی بعمل آمد وتوافقهائی حاصل شد. وی افزود... برای پیگیری بیشتر مسائل بانکی قرار شد یک هیئت سوری در اولین فرصت عازم ایران شود. او گفت... در مورد ارز خدمات وارز زائران ایرانی نیز توافق شد که در چارچوب قراردادهای دوجانبه ارزی محاسبه شود تا برای این کار احتیاج به پرداخت نقدی ارز از سوی جمهوری اسلامی ایران نباشد و در همان حساب دو جانبه منظور گردد. وزیر بازرگانی کشورمان همچنین گفت... کمیسیون مشترکی در امور بازرگانی و اقتصادی تشکیل شد که هر ٦ ماه یکبار در دمشق یا در تهران با حضور وزرا یا معاونان وزرای مربوطه جهت بررسی جزئیات مسائل و رفع مشکلات اقدامات لازم بعمل آورند وی دیروز قبل از ترک سوریه با برخی از علمای شیعه وعلمای اهل تسنن نیز ملاقات کرد.

یک کوره ذوب فلزات درلار ساخته شد

باتلاش وکوشش هنرجویان هنرستان صنعتی لار کوره ذوب آهن نرم برنزبرنج وآلومینیوم با ظرفیت ۷۰ کیلو درروز ساخته شد وبهره برداری از آن آغاز شد.

به گزارش خبرگزاری جمهوری اسلامی اولین فلز این کوره مرحله آزمایشی را با موفقیت پشت سرگذاشت وفاز دوم آن نیز که قدرت ذوب فلز درآن به دوبرابر افزایش خواهدیافت تاچند روز آینده آماده بهره‌برداری خواهدشد.

استاندار خراسان:

۸۰ درصد اعتبارات عمرانی استان خراسان به روستاها اختصاص دارد

استاندار خراسان با ایثارگران جهاد سازندگی شهرستان قاین که در محل جهاد سازندگی این شهرستان انجام گرفت مسئول این نهاد انقلابی طی گزارشی پیرامون ایثارگری و فداکاری جهاد گرای قاین در جبهه‌های نبرد حق علیه باطل و روستاهای محروم این منطقه از کشور اسلامی مان گفت طی سه سال گذشته جهاد سازندگی قاین موفق شده است با حفر ۱۹ حلقه چاه عمیق ٦۰۰ هکتار از اراضی شهرستان مذکور را زیر کشت محصولات کشاورزی برده و ۲۵۷ رشته قنات را لایروبی و احیاء نماید وی افزود این نهاد انقلابی همچنین در این مدت یک بند بتونی- یک سیل بند خاکی و میزان قابل توجهی کانال هدایت آب ایجاد کرده و ٦۰ هکتار زمین را در روستای باریجه برای کشت علوفه دامی آماده سازد.

وی یاد آور شد نگهداری ۱۳ حلقه چاه عمیق ایجاد ٤۰ کیلومتر شبکه آب آشامیدنی و اجرای یک طرح راه روستایی بطول ۳٤ کیلومتر از دیگر فعالیت‌های این نهاد بوده است.

استاندار خراسان ضمن تقدیر از خدمات ایثارگران جهاد سازندگی طی سخنانی گفت ما هیچ تردید نداریم که اگر نهادهای انقلاب اسلامی بفرمان امام امت بوجود نیامده بودند هرگز گره‌های ناگشوده بسیاری از مشکلات باز نمی شد زیرا مشکل ما پس از پیروزی انقلاب یکسری مقررات و آئین نامه‌هایی بود که از رژیم منحط پهلوی باقی مانده بود ولی بفضل‌الهی این مشکلات یکی بعد از دیگری حل شده و شما برادران جهادگر با حضور خود در روستاها خدمات ارزنده‌ای بروستائیان محروم که بازوی توانای اقتصادی ما هستند ارائه دهید وی افزود از برکات این انقلاب توجه دولت جمهوری اسلامی بروستاهاست که در این رابطه در سال جاری بیش از ۸۰ درصد اعتبارات عمرانی استان خراسان بروستاها اختصاص یافته و امیدواریم کشاورزان و روستائیان عزیز با احساس مسئولیت در برابر خون شهدا و در مقابل این خدمات گام‌های موثری در جهت افزایش تولیدات کشاورزی و دامی بردارند تا زمینه قطع وابستگی فراهم آید.

گزارش خبرگزاری جمهوری اسلامی حاکیست استاندار خراسان همچنین از عملیات دیوار ساحلی قاین که از سوی شهرداری این شهر با اعتباری معادل ۵۰ میلیون ریال و بطول ۱۸۵ متر ساخته میشود دیدن کرده و بفرماندار قاین دستور داد اعتبار لازم را تا مرحله پایانی این طرح و با همیاری مردم تامین کند. وی همچنین از قسمتهای مختلف گروهان ژاندارمری بیمارستان شهدای این شهرستان که اخیرا بازسازی شده دیدن کرد.

۵۵ دستگاه جدید در کارخانهٔ جوراب بافی گیلان راه‌اندازی شد

۵۵ دستگاه جدید درکارخانه جوراب گیلان راه‌اندازی ومورد بهره‌برداری قرارگرفت.

یک مقام مسئول کارخانه جوراب گیلان طی تماسی با واحد مرکزی خبر رشت اعلام کرد امسال دومیلیون و۳۱٦ هزار و٤۳۲ روج انواع جوراب در این کارخانه تولید شده است که این مقدار نسبت به مدت مشابه‌اش در سال گذشته یکصدوهفتاد وسه هزار و۸۳٤ روج افزایش داشته است وی دررمینه گسترش وراه‌اندازی ماشین‌آلات جدید گفت هم‌اینک پنجاه وپنج دستگاه ماشینهای جوراب بافی اطوکاری ودوخت دراین واحد صنعتی راه‌اندازی شده است وتاپایان امسال ۲۳ دستگاه جدید جوراب بافی درکارخانه جوراب گیلان راه‌اندازی خواهدشد.

وی همچنین یادآور شد هم‌اینک مقدمات نصب وراه‌اندازی ماشین گاموا‌بافی ولباسدوزی فراهم شده که از اوایل سال ٦۲ مورد بهره‌برداری قرار خواهد گرفت این مقام مسئول افزود هم اینک ۸۰ درصد ازقطعات ووسایل یدکی کارخانه جوراب گیلان توسط متخصصین با ایمان ومبتکر این کارخانه ساخته میشود وی خاطرنشان کرد امسال این واحد صنعتی سیصدوسی‌میلیون ریال ازمحصولات تولیدی خودرا دربازارهای داخلی کشور به فروش رسانده است.

۹٤ هزار هکتار زمین به کشاورزان گرگان و گنبد واگذار شد

۹٤ هزار هکتار زمین از سوی هیئت هفت نفره واگذاری زمین گنبد و گرگان موقتا برای سال زراعی جاری به روستائیان این مناطق واگذار شد یک تن از اعضا هیئت هفت نفره واگذاری زمین گنبد و گرگان مرکز گنبد ضمن اعلام این مطلب گفت علاوه بر این طی ۹ ماهه سال جاری این هیئت به واگذاری دائمی بیشتر از ٦ هزار و ۹۷۹ هکتار زمین به ۳ هزار و ۱۹٤ خانوار از کشاورزان گنبد وگرگان طی ۱۰۷ مشاع نیز اقدام نموده است. وی در زمینه دیگر اقدامات این هیئت گفت همچنین طی مدت مذکور ۳ هزار و ۵۵ فقره شکایات در زمینه‌هائی مختلف به هیئت واگذاری زمین گنبد وگرگان رسیده که این هیئت به ۹۹٦ فقره از این شکایات رسیدگی کرده است.

تولیدات شرکت جوجه‌کشی نارمک در ۹ ماه گذشته

روابط عمومی وزارت کشاورزی وعمران‌روستائی اعلام کرد: شرکت سهامی جوجه‌کشی نارمک در آذرماه سالجاری اقدام به تولید تخم‌مرغ قابل جوجه‌کشی از مراکز مرغ مادر بتعداد ۹٦٤۸۰ عدد- تولید و فروش تخم‌مرغ خوراکی بمقدار ٦۳۵۱۳ کیلوگرم تولید جوجه‌گوشتی یکروزه داخلی- ۲۷۷۷۳۸ قطعه- تولید جوجه گوشتی یکروزه کارمزدی ۱۲۱۷۱۹ قطعه خرید تخم‌مرغ قابل جوجه‌کشی داخل ۱۷۷۱۲۰ عدد و ورود جوجه مرغ مادر جهت پرورش بتعداد ۸۲۰۰۰ قطعه نموده است.

نرخ خرید و فروش ارز به ریال

۱۳٦۱/۱۰/۲۵

نام ارز	رسمی: خرید ریال	رسمی: فروش ریال	غیررسمی: خرید ریال	غیررسمی: فروش ریال	مخصوص: فروش بمسافرین
یک دلار استرالیا	۹۱/۸۰	۸۲/۹٤	۸۹/۷۵	۹۱/٦۰	۱۱٤/۵۰
یک دلار کانادا	٦۷/٤۳	٦۸/۵۷	۷۵/۳۰	۷۵/۸۰	۹٤/۸۰
یکلیره‌انگلیس	۱۲٦/٦۰	۱۳۲/۰۱	۱٤۵/۵۰	۱٤۸/۵۰	۱۸۵/۷۰
یکمارک‌آلمان‌غربی	۳۵/۳۱	۳۵/۸۷	۳۸/۷۰	۳۹/۵۰	٤۹/٤۰
یک فرانک سوئیس	٤۳/۰٤	٤۳/٦٤	٤٦/٦۵	٤۷/٤۵	۵۹/۳۵
یک فرانک‌فرانسه	۱۲/٤۲	۱۲/٦۷	۱۳/٦۰	۱۳/۹۵	۱۷/٤۵
یکصدفرانک‌بلژیک	۱۷۹/۰۸	۱۸۲/٦۰	۱۹٦/۲۵	۲۰۱/۲۵	۲۵۱/٦۵
یکصدلیره‌ایتالیا	٦/۱۲	٦/۲٤	٦/۷۰	٦/۹۰	۸/٦۰
یک فلورن هلند	۳۱/۹۷	۳۲/٤۸	۳۵/۱۰	۳۵/۹۰	٤٤/۹۰
یک کرون سوئد	۱۱/٤۰	۱۱/٤۰	۱۲/۵۰	۱۲/۸۵	۱٦/۱۰
یک کرون نروژ	۱۱/۸۲	۱۲/۰۲	۱۲/۹۵	۱۳/۳۰	۱٦/٦۵
یک کرون دانمارک	۱۰/۰۰	۱۰/۱۸	۱۰/۸۵	۱۱/۲۰	۱٤/۰۵
یک شیلینگ‌اتریش	۵/۰۲	۵/۱۰	۵/۵۵	۵/٦۵	۷/۱۰
یکصدین ژاپن	۳٦/۳٤	۳٦/۷۹	۳۹/۲۰	٤۰/۰۰	۵۰/۰۰
یک دینار کویت	۲۹۰/٤۰	۲۹۳/٤۰	۳۱۷/۷۵	۳۲۲/۷۵	٤۰۳/٦۰
یک دینار بحرین	۲۱۹/۰۰	۲۲۵/۰۰	۲٤۱/۵۰	۲٤۷/۵۰	۳۰۹/۵۰
یک ریال سعودی	۲٤/٦۵	۲۵/۰۰	۲۷/۱۰	۲۷/۵۰	۳٤/٤۰
یکدرهم‌امارات متحده‌عربی	۲۲/٦۰	۲۳/۵۰	۲۵/۳۵	۲۵/۸۵	۳۲/۳۵
یک روپیه‌پاکستان	٦/۸۰	۷/۰۰	۷/۵۰	۷/۷۰	۹/٦۵
یک دلار هنگ‌کنگ	۱۳/۳۰	۱۳/۵۰	۱٤/۵۰	۱٤/۸۵	۱۸/۵۵
یک دلار آمریکا	۸۳/۲۵	۸۳/۵۰	۹۰/٤۰	۹۱/۹۵	۱۱۵/۰۰

اولین داروخانه دولتی درشهر خرم‌آباد گشایش یافت

●تاسیس این داروخانه بمنظور جبران کمبود درسطح استان ورفاه بیشتر اهالی بوده است.
● عوایدی که ازمحل فروش داروحاصل میشود صرف تاسیس داروخانه‌های دولتی دیگر میشود.

خرم‌آباد خبرگزاری جمهوری اسلامی- طی مراسمی که باحضور سرپرست حوزه علمیه کمالیه خرم‌آباد وجامعه روحانیت وتنی چند از مقامات استان وپزشکان برگزارشد اولین داروخانه دولتی دراستان لرستان بنام امام‌خمینی درشهر خرم‌آباد گشایش یافت ومورد بهره‌برداری قرارگرفت.

یگزارش خبرنگار خبرگزاری جمهوری اسلامی درایس مراسم پس از تلاوت آیاتی از کلام‌ا... مدیر عامل بهداری منطقه‌ای استان لرستان هدف از تاسیس این داروخانه را بیان کرد وگفت بمنظور جبران کمبود دارو درسطح استان ورفاه بیشتر اهالی ورارت بهداری درسطح کشور اقدام به تاسیس چنین داروخانه‌هائی کرده است وی گفت: درایس داروخانه که با سرمایه دولت ایجاد میشود سود مطرح نیست وعوایدی که از محل فروش دارو حاصل میشود صرف تاسیس داروخانه‌های دولتی دیگر میشود

وی در سخنان خود یادآورشد درآینده نزدیک درشهرهای بورآباد والشتر نیز داروخانه‌های دولتی ایجاد خواهد شد وی از مردم خواست ازمصرف بی‌رویه دارو که موجبات کمبود آن را فراهم میآرد پرهیز نمایند.

سپس مسئول دایره سیاسی ایدئولوژیک ناحیه ژاندارمری طی سخنانی تاسیس این داروخانه را گامی درجهت رفاه بیشتر مردم دانست وازمسئولین بهداری استان خواست تا در نقاط محروم استان لرستان نظیر چنین داروخانه‌هائی بمنظور رفاه بیشتر مردم درامر تامین دارو تاسیس نمایند.

فعالیت کمیته کشاورزی چهارمحال وبختیاری

طی شش ماهه اول سالجاری ازسوی کمیته کشاورزی جهادسازندگی استان چهارمحال وبختیاری مبلغ ۲۰ میلیون و۸٦۷ هزار و ۳۷۲ ریال وام بمنظور مصارف کشاورزی به روستائیان این استان پرداخت شده است.

طی این مدت کمیته کشاورزی جهادسازندگی استان چهارمحال وبختیاری اقدام به حفر ۵۸ حلقه چاه عمیق ولایروبی ومرمت واحداث ۷۸ رشته قنات، احداث ۳ سد بتونی، ایجاد ۱۰آب‌بند خاکی بطول ۲٦۰ متر احداث ۱۱پل جهت رفت و آمد زارعین، لوله‌کشی جهت مصارف کشاورزی ۳مورد، احداث ٤ساختمان موتورخانه و۲ استخر آب وتوزیع ۱٤۱۰۰ کیلوگرم بذر، ٤۲ تن کود، ۱۱۵۰کیلوگرم سموم دفع آفات نباتی، ۲٤٦۱ لیتر سموم مایع، توزیع وفروش ۱۳ دستگاه ماشین‌آلات کشاورزی سنگین و۲٤۳ دستگاه ماشین‌آلات سبک ودستی کشاورزی و۱۲۹ دستگاه موتور پمپهای مختلف کرده است.

براساس همین گزارش ازسوی این کمیته درجهت کمک به کشاورزان فاقد ماشین‌آلات کشاورزی نیز کارشخم وتسطیح حدود ۱۰۵۰ هکتار ازاراضی مزروعی برداشت ۲۸۵۰ هکتار محصول زراعی وزیر کشت بردن ٤۰۰ هکتار از اراضی بایر استان انجام گرفته است.

واحد دامپزشکی این کمیته نیز درشش ماهه اول سالجاری اقدام به تقسیم ۷۰۰ راس گوسفند بین روستائیان استان، توزیع بیش از ۲۰۰ تن علوفه بین دامداران، واکسیناسیون یک میلیون و٤۱۹ هزار و ۱۳۰ راس دام و۳۰۰ قطعه طیور علیه بیماریهای مختلف دامی وواگذاری ۱۹۳ تن سیمان به روستائیان جهت بهداشتی نمودن اصطبلها کرده است.

اخبار اقتصادی جهان

سعودی بازهم قیمت نفت را پائین میاورد

واحد مرکزی خبربه نقل از رویتر از بحرین گزارش داد وزیران نفت عربستان سعودی و هم پیمانانش در شورای همکاری خلیج امروز در بحرین تشکیل جلسه خواهند داد احتمال میرود این مذاکرات به یک کاهش چشمگیر در قیمت نفت بیانجامد. عربستان سعودی کویت، عمان، امارات متحده عربی، بحرین، قطر تحت فشار فزاینده‌ای برای کاهش قیمت رسمی نفت خود باتوجه به مازاد نفت در بازار جهانی هستند. عربستان سعودی مدافع قیمت پایه سی و چهار دلار در هر بشکه که ماه گذشته توسط وزیران نفت سازمان کشورهای صادرکننده‌نفت‌اوپک/ در وین مورد تائید مجدد قرار گرفت. لکن فروش نفت عربستان به کمتر از سی دلار در هر بشکه در بازار آزاد موجب بروز شایعاتی در محافل صنعتی مبنی بر امکان کاهش دو دلار در قیمت رسمی هر بشکه نفت شده است. فشار اصلی برای کاهش قیمت نفت از جانب شرکای آمریکائی عربستان در شرکت آرامکو اعمال میشود که مجبورند نفت سعودی را به قیمت رسمی خریداری کرده و غالبا بهرقیمتی ارزانتر بفروش برسانند. عمان نیز که عضو اوپک نمیباشد از جانب مشتریان خود برای کاهش قیمت نفتش تحت فشار قرار گرفته زیرا مشتریانش در حال حاضر میتوانند نفت ارزانتر را از جای دیگری بدست آورند.

بعضی از تحلیل گران بهرصورت معتقدند در حال حاضر احتمال کاهش قیمت نفت وجود دارد و یک اقتصاددان آمریکائی گفت کاهش قیمت نفت از جانب عربستان سعودی یک احتمال قطعی است

هشدار الجزایر در مورد شکستن قیمت رسمی نفت

الجزایر طی یک بیانیه شدیداللحن نسبت به هرگونه تمایل در میان کشورهای عضو اوپک به شکستن قیمت رسمی نفت اوپک برای کسب سود در کوتاه مدت هشدار داد.

بگزارش خبرگزاری فرانسه وزارت نفت این کشور در یک بیانیه رسمی هشدار داد که بیشتر کشورهای صادر کننده نفت تصمیمات اتخاذ شده در مورد قیمت نفت را لازم الاجرا می‌انگارند و نسبت به قیمتشکن‌ها بی‌تفاوت نخواهند ماند. در این بیانیه تاکید شده است که دستکاری در قیمتها دیگر پاسخ مناسبی به کاهش تقاضای نفت در بازار جهانی در مقایسه با کاهش رسمی قیمت در اوپک محسوب نخواهد شد. در بیانیه مذکور گفته شده که تصمیمات وزرای اوپک در ماه گذشته فاقد جرات و دوراندیشی بوده است. در این بیانیه درخواست شده که مذاکرات در مورد سیاستهای درآمدت اوپک نسبت به جهان سوم و کشورهای صنعتی از سرگرفته شود. در این بیانیه آمده است که سازمان اوپک همچنین بایستی خود را برای بازیافت سلامت اقتصادی کشورهای صنعتی آماده کند.

هزاران کارگر صنایع ایتالیا دست به اعتصاب زدند

واحد مرکزی خبر بنقل از رویتر ازرم گزارش داد هزاران کارگر صنایع ایتالیا به نشانه اعتراف به برنامه اقتصادی دولت وبی بست مذاکرات مربوط به دستمزد کارگران دست به اعتصاب زدند کارگران صنایع فلزی پزشکان بیمارستانهای متعلق به چهار اتحادیه وکارگران بنادر جزء اعتصاب کنندگان بودند روز گذشته نیز بندر جنوادرشمال ایتالیا براثر اعتصاب کارگری فلج شد ودربولون ونابل تظاهرات گسترده‌ای علیه تدابیر اقتصادی دولت که باریاضت همراه است صورت گرفت رئیس کنفدراسیون کارکنان صنعتی روز گذشته دولت ائتلافی فانفانی واتحادیه کارگری قدرتمند کمونیست‌را که کارشکنی برسرراه توافق برسرقراردادهای دستمزد تازه متهم کرد.

ایران درنهمین اجلاس وزرای کار کشورهای آسیاو اقیانوسیه شرکت می کند

*** شرکت در اجلاس وزرای کار کشورهای آسیا و اقیانوسیه جهت رساندن ندای حق طلبانه ملت مظلوم ایران به گوش جهانیان است**
*** در مورد نحوه سرمایه گذاری بخش خصوصی قوانینی تهیه و به مجلس شورای اسلامی ارائه شده است**

وزیر کار و امور اجتماعی در آستانه سفر به ژاپن برای شرکت در نهمین اجلاس وزرای کار کشورهای آسیا و اقیانوسیه در یک مصاحبه با خبرنگاران رسانه‌های گروهی خارجی و خبرگزاری جمهوری اسلامی شرکت کرد و نقطه نظرهای خود را در مورد سازمانهای بین المللی و پیش نویس قانون کار اعلام کرد

وی ابتدا به نظر دولت جمهوری اسلامی ایران در مورد سازمانهای بین المللی پرداخت و گفت: وقتی کشورهای متکبر و امریکای جنایتکار میخواهند به سلطه خود جنبه منطقی و صلح طلب بدهند چنین سازمانهائی تشکیل داده‌اند تا این سازمانها بتوانند سیاست آنها را توجیه کنند

وی سپس به دلایل شرکت ایران در این کنفرانسها اشاره کرد و گفت از جمله دلایلی که باعث شده جمهوری اسلامی ایران در این کنفرانسها شرکت کند شناسائی واقعی این سازمانها به مردم و اینکه اینگونه سازمانها حامی کشورهای ستمدیده نیستند از سوی دیگر هدف این است که ندای حق طلبانه ملت مظلوم ایران را در این مجامع به گوش جهانیان برسانیم. وی افزود در این کنفرانسها سعی میشود با بیان حقایق این سازمانها را تکان داده و اساس آنها را برحق بنا نهیم.

وزیر کار و امور اجتماعی سپس در پاسخ سئوال مربوط به چگونگی تدوین پیش نویس قانون کار گفت: وظیفه انقلاب اسلامی ایران این است که کلیه روابط را براساس دستورات الهی تدوین کند. و در این رابطه با تشکیل مجلس شورای اسلامی و استقرار کلیه نهادها و وزارت کار و امور اجتماعی پیش نویس تهیه و به هیئت دولت تقدیم کرده است که پس از تصویب هیئت دولت و مجلس شورای اسلامی لازم است به تائید و تصویب شورای نگهبان نیز برسد. توکلی سپس به مسئله اعتراض کارگران به پیش نویس قانون کار پرداخت و گفت دولت جمهوری اسلامی مدافع مظلوم است و هر فرد دی‌حقی میتواند نظرات خود را بگوید. وی سپس به دلایل برکناری یکی از معاونان وزارت کار و امور اجتماعی اشاره کرد و گفت ما در شرایطی از انقلاب بسر میبریم که اگر معاون وزارتخانه‌ای خلاف کند مورد مواخذه قرار گرفته و برکنار میشود وی افزود معاون وزارت کار و امور اجتماعی برای گرفتن حق از روش ناحقی استفاده کرد و بایس جهت از کار برکنار شد وی افزود برخلاف گفته‌های معاون اسبق بار دیگر در پست معاونت قرار نگرفت. بلکه در یکی از قسمتهای وزارتخانه بکار مشغول شده بود که طبق دستور ستاد پیگیری فرمان امام برکنار شد. وی همچنین افزود ایجانب بدلایل کار زیاد از دولت و رئیس جمهور درخواست کردم از سحکومی دولت معاف شوم که مورد موافقت قرار گرفت.

توکلی در پاسخ خبرنگار دیگری در مورد بیکاری در ایران گفت در جمهوری اسلامی ایران به آن معنا که در همه جا گفته میشود بیکار پیدا نمی‌شود و از سوی دیگر برای اشتغال جدید باید حتما سرمایه گذاریهای جدیدی کرد همچنین در مورد نحوه سرمایه گذاری بخش خصوصی قوانینی تهیه و به مجلس شورای اسلامی ارائه شده تا باین وسیله سطح اشتغال بالا رود اگرچه طی این مدت ما با امورشهای کوتاه مدت سعی و کوشش کرده‌ایم مشکلات موجود را تا اندازه‌ای حل کنیم وی در پایان گفت این هیئت فقط جهت شرکت در اجلاس ورزای کار کشورهای آسیا و اقیانوسیه که از تاریخ ۲۷ تا ۲۹ ماه جاری برگزار خواهد شد به ژاپن سفر میکند و احتمالا با وزیر کار ژاپن و یا دیگر مقامات این کشور ملاقاتی خواهد کرد.

از بدو پیروزی انقلاب اسلامی

۸۰ کیلومتر راه روستایی در شادگان احداث شده است

از بدو پیروزی انقلاب اسلامی تاکنون ۸۰ کیلومتر جاده روستائی در شهرستان شادگان احداث شده و عملیات احداث ٤۰ کیلومتر جاده روستائی دیگر نیز در دست اقدام است.

فرماندار شادگان در گفتگوئی با خبرنگار خبرگزاری جمهوری اسلامی مرکز اهواز ضمن اعلام این مطلب افزود با پایان یافتن عملیات احداث راههای روستائی در دست اقدام در اواخر خرداد ماه سال آینده مشکل اهالی ۱۸۳ روستای شادگان از لحاظ ایجاد راههای روستائی که قبل از انقلاب به آن توجهی نشده بود حل خواهد شد. وی با اشاره به احداث یک راه روستائی بطول ۱۳ کیلومتر در خنافره شادگان که یکی از بزرگترین بخشهای این منطقه که تمامی‌اهالی آن عرب هستند گفت: در این جاده نسبت به احداث یکصد پل آبرو کوچک و ۳ پل بزرگ اقدام شده است.

وی با اشاره به رقم دو میلیارد و سیصد میلیون ریال بودجه اختصاص یافته برای کارهای عمرانی شهرستان شادگان گفت از این بودجه علاوه بر احداث راههای روستائی نسبت به احداث ساختمان کتابخانه، بلوار فتح المبین به عرض ٤۰ متر و طول ۷ کیلومتر، احداث جاده خورودورق-شادگان و شادگان-دارخوین و احداث پل فلزی بر روی نهر عبودلی، احداث ساختمانهای بنیاد شهید، کمیته امداد امام فرمانداری، کشتارگاه، دفتر امام جمعه، غسالخانه، سالن انبار آذوقه، شهرداری، دو سالن برای اداره آموزش و پرورش جهت برگزاری امتحانات و نمایشنامه، سالن تربیت بدنی، اداره مخابرات، درمانگاه، اداره کشاورزی و پاسگاه ژاندارمری خوردورق در سه راهی آبادان ماهشهر اقدام شده است. ضمنا طی همین مدت پنجاه دستگاه خانه احداث و به افراد مستضعف واگذار شده است. فرماندار شادگان در رابطه با اجرای طرحهای ملی به فراهم آمدن مقدمات ایجاد یک بیمارستان ۱۵۰ تختخوابی در شادگان با اعتبار ۷۵۰ میلیون ریال اشاره کرد و گفت زمین این بیمارستان تهیه شده که بزودی عملیات ساختمان آن شروع خواهد شد. وی همچنین گفت در این شهر طرح گازرسانی زیر نظر اداره کل گازرسانی خوزستان در دست اقدام است که تاکنون کار لوله کشی آن به اتمام رسیده. همچنین طرح فاضلاب این شهر از اول آذرماه امسال آغاز شده است.

دیدار سفیر ایران با مقامات کرهشمالی

سفیر جمهوری اسلامی ایران در کرهشمالی با هونگ سی‌هاک معاون نخستوزیر و رئیس کمیسیون صنایع استخراجی کرهشمالی دیدار و گفتگو کرد. آقای سی‌هاک دراین دیدار ضمن تجلیل از پیشرفتهای صنعتی جمهوری اسلامی ایران درمدت کوتاه پس از انقلاب خواستار گسترش روابط دوکشور درزمینه‌های فنی استخراج معادن و نیز افزایش خرید سرب و روی کنسانتره از ایران شد.

در این دیدار سفیر جمهوری اسلامی ایران ضمن بیان شمه‌ای از دستاوردهای عظیم فنی و صنعتی تلاش‌گران ایرانی اظهار داشت که این خلاقیت هنرمند استقلال فکری و فرهنگی است که به برکت انقلاب و کوتاه شدن دست ابرقدرتها حاصل شده است، وی افزود ما هم اکنون در صحنه جهانی خواستار قطع نفوذ جهانخواران و همکاری با ملل جهان سوم هستیم و معتقدیم باید جنبش عدم تعهد را به عنوان اهرمی علیه سلطه طلبان بین‌المللی بکار گرفت سپس معاون نخستوزیر کره مجددا ضمن بیان حمایت جمهوری دمکرات خلق کره از انقلاب اسلامی از نقش والای امام خمینی دررهبری ملت مسلمان ایران تجلیل کرد.

سفیر جمهوری اسلامی ایران درکره شمالی همچنین در دیدار با آقای چوته‌بوک رئیس کمیسیون آموزشی کره شمالی در تشریح چگونگی مبارزه علیه سلطه استکبار جهانی درایران شمه‌ئی ازعملکردستاد انقلاب‌فرهنگی و چگونگی افتتاح مجدد دانشگاهها که پس از دوسال کار مداوم برای دگرگونی سیستم غربی حاکم بر فرهنگ عالی کشور وایجاد فکر استقلال‌طلبانه مبتنی بر تعالیم اسلامی حاصل شده را بیان کرد وی سپس بااشاره به فرمان امام‌امت درمورد تاسیس نهضت سوادآموزی به کارنامه یکساله این نهاد انقلابی اشاره کرد.

مقام کرهائی درپاسخ ضمن تجلیل از دستاوردهای فرهنگی انقلاب‌اسلامی ایران آمادگی دولتش را برای همکاری دوکشور درزمینه‌های آموزشی اعلام نمود.

نخستین کارخانه سورت مرکبات راه اندازی شد

نخستین کارخانه سورت مرکبات بکوشش مهندسین ایرانی و کارشناسان بانک ملت با هزینه‌ای معادل ۱۲ میلیون ریال راه‌اندازی شد. این کارخانه کار درجه‌بندی و شست شو و ضدعفونی مرکبات را انجام میدهد و باواکس زدن مرکبات از پوسیدگی آن بمدت ٤ تا ٦ ماه جلوگیری میکند. کارخانه سورت مرکبات درسال ۱۳٤٤وسیله گروهی از باغداران منطقه شمال با هزینه‌ای معادل ۱٦ میلیون ریال زمینی بمساحت ۳۰۰۰۰ متر مربع و زیربنای ٦۲۰۰ متر مربع ایجاد شد و پس از یکسال بهره‌برداری و سوددهی توسعه یافت اما از آنجا که‌وابستگان رژیم منفور گذشته کمر بنابودی اقتصاد کشور بسته بودند کارخانه تعطیل شد و پس از ۱۳ سال بازسازی و مورد بهره‌برداری قرار گرفت وهم اکنون تعداد ۳٦ نفر کارگر زن و مرد دراین کارخانه با ظرفیت ۵۰ تن کار خود را آغاز کرده است‌فعالیت میکنند لازم به‌یادآوری است که با بهره‌برداری ازاین کارخانه ازورود کاغذ شیمیایی مرکبات که سالانه میلیونها تومان ارز جهت خرید آن از کشور خارج میشد جلوگیری میشود

طی شش ماهه اول سالجاری

۱/۵میلیون لامپ درکارخانه آذرالکتریک تولید شد

باتلاش وکوشش کارگران کارخانه آذرالکتریک تبریز طی شش ماهه اول سال‌جاری متجاوز از ۱/۵میلیون عدد لامپ ٦۰و۱۰۰ واتی تولید شده و پیش‌بینی می‌شود این رقم تاپایان سال جاری به ۳/۵ میلیون بالغ گردد.

به گزارش خبرنگار خبرگزاری جمهوری اسلامی درپی راه‌اندازی کارخانه آذرالکتریک تبریز دراواخر سال ۵۸ کارگران مومن ومتعهد این کارخانه توانسته‌اند درسال های ۵۹و٦۰ به ترتیب تعداد ۷۰۰ هزار و ۱/۵ میلیون عدد لامپ ٦۰و۱۰۰ واتی تولید وبه بازارهای مصرف داخلی عرضه کنند.

شماره تلفنهای اطلاعات روزنامه جمهوری اسلامی
۱۸- ۳۰٦۱۱۱

۳۷۸ پروژه عمرانی روستائی در استان اصفهان به اجرا درآمده است

در سال جاری ۳۷۸ پروژه عمرانی روستائی با اعتبار دویست و بیست و پنج میلیون ریال در زمینه باز سازی و احیاء قنوات- احداث سیل بر گردان سیل بند و استخرهای ذخیره‌آب درشهرستان اصفهان بمرحله اجرا درآمده است. معاون عمرانی اداره کل کشاورزی و عمران روستائی اصفهان در گفتگوئی با خبرنگار خبرگزاری جمهوری اسلامی ضمن اعلام این مطلب افزود تاکنون مبلغ یکصد و شصت میلیون ریال از این اعتبارات جذب شده است. وی گفت: در ششماهه دوم سال جاری نیز مبلغ ۹۰ میلیون ریال برای اجرای یک طرح جدید شامل ۱٦۹ پروژه در زمینه‌های فوق در ۱۲ شهرستان استان اصفهان اختصاص یافت که ظرف ٤ ماه اخیر موفق به جذب ۵۰ درصد از این اعتبار شده‌ایم. معاون عمرانی اداره کل کشاورزی اصفهان در ادامه این گفتگو به طرح کانالهای آب رسانی در اردستان، قمشه و کاشان اشاره نمود و گفت: در یکی از روستاها عملیات احداثی یک کانال آبرسانی بطول هشت کیلومتر با اعتبار چهل میلیون ریال آغاز شده است که اراضی واگذار شده از سوی هیئت هفت نفره زمین را آبیاری خواهد کرد و ظرف دو ماه ٤۰ درصد اعتبارات مربوط به آنها جذب و بقیه اعتبار این طرح نیز تا پایان سال جاری هزینه خواهد شد. علاوه بر آن در روستاهای موسی‌آباد و مهدی‌آباد- قوام‌آباد و گزدمه قمشه از ۲/۵ ماه قبل عملیات احداث سه کانال جمعا بطول ۲۵ کیلومتر و اعتبار ۱٦ میلیون ریال آغ

آیت الله مشکینی امام جمعه قم در خطبه‌های نماز جمعه:

برادران رزمنده صدام را نابود کنید

*** ای دریای بیکران انسانها قبله اولتان را از دست دادید تکان بخورید قبله دوم خود را دارید از دست میدهید**

قم- خبرنگار جمهوری اسلامی- نماز وحدت افرین و دشمن‌شکن عبادی‌سیاسی جمعه قم شهر جهاد و اجتهاد به امامت آیت‌الله مشکینی در مسجد اعظم این شهر برگزار شد امام جمعه قم در خطبه اول در ادامه بحثهای همه گذشته پیرامون کیفیت خلقت انسان به سخن پیرامون صفت عقلی انسان پرداخت و اظهار داشت در میان تمام مخلوقهای فاصله و میخواهم بگویم یک معنی است که برای بیشتر مردم مجهول مانده است و بالاترین صفت و مشخصه روح و صفت است و این صفت عقل و خرد و روح است جوهر اوصاف روح است و عقل الوان روح است و پس صفت انستکه انسان را به انسانیت و بشریت می‌رساند و والاترین صفت انسان صفت خرداو است

آیت الله مشکینی در خطبه دوم مطالبی را بدین شرح بیان کرد روز یکشنبه پیده ور فرار گردن شاه از ایران است روزیکه در روزنامه‌ها نوشتند شاه رفت و پس از مدتی هم با خط درشت نوشتند امام مد قاعده هم همین بود دیو چو بیرون رود فرشته درآید فرار شاه به خاطر قدرت ایمانی این ملت بود اسلام و ایمان بود که شاه را از ایران بیرون کرد او فقط شاه نبود، یک عروسکی بود که اینجا نگاهداشته بودند قریب ۶۰/۰۰۰ نفر مستشاران امریکائی که در ایران همه قدرتها را قبضه کرده بودند، ارتش و فرهنگ و نفت و غیرذالک در قبضه اختیار آنها بود. شاه رفت یعنی همه اینها رفتند، یعنی آمریکا از ایران رفت و این یک نعمتی بود که خداوند دشمن را از ما دور کرد و باید یک چنین روز را الی الابد جشن بگیریم و امیدواریم انشاء الله خداوند موفق دهد هر چه از مار شاه است بتدریج از بین برود و ما در این زمینه که حساب می‌کنیم می‌بینیم که همه این قدرتها تصمیم گرفتهاند این انقلاب از ایران صادر نشود ظاهرا! اینکه انقلاب در ایران نباشد مأیوس شدهاند الان دارند محاصره می‌کنند که نگذارند این سیل همه جا را بگیرد و این ملت رشید بحمدالله با این همه گرفتاریها و جنگ دارد تمام شئون زندگیش روبراه میشود جنبه اقتصادی ترقی می‌کند و یک سری مواد آزاد شده است هم جنگ را اداره می‌کند که بحمدالله دارند در تمام ابعاد رشد می‌کند آفرین بر شما ملت ایران و آن در نتیجه این است که هر ملتی که قرآن بر آن حکومت کند آن ملت پیروز است و هر ملتی که جوانانش بر نفس‌شان چیره شوند آن ملت بر همه جهانیان حاکم خواهد شد من این نکته را گفتم و بار دیگر میگویم ای ملت عزیز بمن اجازه بدهید قرآن را دست بگیرم و از او مدرت بخواهم و بگویم ای قرآن سالها گذشت که ترا اجازه ندادند در مدارس و دانشگاهها وارد شوی، گذشت بر این ملت روزهائیکه دانش‌آموزان و دانشجویان ما را بحرم اینکه در خوابگاهش قرآن و نهج‌البلاغه بود زندانی کردند و کتک زدند ای قرآن عزیز بر این ملت گذشت که دختران این ملت را با حجاب در داخل دانشگاهها اه نمیدادند ای قرآن عزیز مدتها گذشت که تو در پادگانها و اداراب و در دادگستری وارگانها اه نمی‌یافتی، امروز دست بدامان تو میزنیم و با تو پیمان میبندیم که تا خون در رگهای ما جاری است بکابک احکام ترا فراگیریم و اجرا نمائیم اما دنیا را ببینید که چه جنایتهائی انجام میدهد در حالیکه عده‌ای از گرسنگی میمیرند ماهی یا سالی ۱۰۲ میلیون تن گندم را آمریکا برای حیوانات مصرف میکند و سالی چند میلیون تن برای خوکهای آلمان و گاوها و خوجههای فرانسه صرف میشود که اگر کمی از خرج انها کاسته شود نیم میلیون گرسنه جهان زنده میشوند و انشاءالله از ایران، اسلام رشد کند و مستضعفین دنیا سیر گردند و اما فجایعی که انجام میدهند ۳۰ میلیارد دلار اسلحه از آمریکا به کشورهای منطقه فروخته شده است اسلحه برای چه برای نابود کردن بشریت آمریکا عربستان را قبضه کرده است حتی بگویم مکه و مدینه را تصرف کرده چه معنی میدهد که حاجی مرگ بر آمریکا و مرگ بر اسرائیل بگوید و کتک بخورد ای دریای بیکران انسانها و ای مسلمین از جای حرکت کنید قبله اولتان را از دست دادید صهیونیستها بردند قبله دومتان را دارید از دست میدهید تکان بخورید ای یک میلیارد مسلمان از جای برخیزید به قرآنتان کمک کنید امید است مسلمین بیش از این درخواب غفلت نمانند آیت الله مشکینی در قسمتی از خطبه دوم خود خطاب به رزمندگان گفت برادران، ملت عزیز ما اگر اکنون زیر چکمه صدام آمریکائی است همت کنید این سد را بشکنید و بروید صدام را نابود کنید که اگر این سد شکست قدس عزیز را شما خواهید گرفت. و دنیا منتظر شماها هستند من از ائمه جمعه کشورهائیکه به ایران آمده بودند این را استفاده کردم که آنها منتظرند ایران کاری بکند منتظر قدرت و نیروی شما هستند در خاتمه عرضه بدارم در این روزها روز شهادت سید بزرگوار انسان رشید سرایاتقوی مرحوم نواب صفوی است این سید جلیل القدر سر تا پا ایمان بود، این انسان بزرگ قناعت نمیکرد به اینکه فقط خودش امر به معروف کند او یک کارخانه آدم سازی بود هر کجا که وارد میشد انسان میاخت آن سید را گرفتند و محکوم کردند دیدم بوقتی که وی را با لباس غیر وحانی به سوی مرگ میبردند، بردند و بستند به چوبه دار و این ظلم را هم به او کردند وقتی که میخواستند گلوله بارانش کنند رفتند دست روی سینه‌اش گذاشتند تا ببینند صربان قلبش چگونه است میترسند یا نمیترسند چون اینها بود که دستگاه پهلوی را از بین برد و انشاءالله ریگان و صدامها را هم نابود خواهد کرد

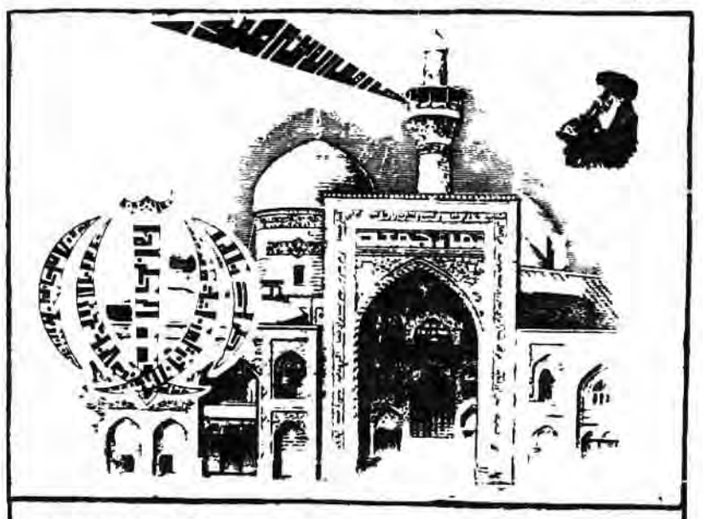

جمعه ۲۴ دی ۱۳۶۱ - ۲۹ ربیع‌الاول ۱۴۰۳

حجت‌الاسلام جمی امام جمعهٔ آبادان:

با شرکت فعال خود در مراسم سالگرد دههٔ فجر مشت محکمی به دهان مستکبرین جهان وارد سازید

*** نواب صفوی و یاران او در راه اسلام جان خود را اهداء نمودند**

آبادان: به گزارش رسیده از آبادان نماز وحدت بخش جمعه این هفته نیز مانند هفته‌های گذشته به امامت حجت‌الاسلام جمی امام جمعه و نماینده امام در آبادان با حضور مردم مسلمان آبادان و عده‌ای از رزمندگان جبهه‌های توحید و میهمانان شهرستانی برگزار گردید.

سخنران قبل از خطبه‌های نماز مسئول بخش دایره عقیدتی سپاه پاسداران انقلاب اسلامی بود که سخنانی رادرمورد نقش مساجد و نماز جمعه درپیروزی وروند انقلاب و نقش جهادوجنگ راازدوبعد عرفانی معنوی و سیاسی نظامی مورد بررسی قرارداد

سپس حجت‌الاسلام جمی درخطبه اول نماز ضمن اشاره به مسئله تقوی درسیستم اقتصادی اسلام ازبازاریان خواست که تمام کارهایشان برحسب فقه بازار که همان فقه اسلام میباشد انجام دهند.

آنگاه درخطبه دوم نماز ضمن اشاره به فرارسیدن مراسم سالگرد دهه فجر وتشکیل ستادهایی به این مناسبت از مردم خواست باشرکت فعال خود دراین مراسم و همکاری بااین ستادها مشت محکمی به دهان مستکبرین جهان وارد سازند.

وی سپس درارابطه با فرارسیدن ۲۷ دی سالگرد شهادت نواب صفوی ویارانش و عنایات امام نسبت به نواب و یاران او گفت: اینها جز به اسلام به چیز دیگری فکر نمی‌کردند ودراین راه جان خود را نیز اهدا نمودند.

در پایان امام جمعه آبادان دررابطه با مسئله جنگ ودیدار با رزمندگان و گرفتن روحیه ازآنها و همچنین رویدادهای اخیر درجهان گفت: دراثر مقاومت و حملات شماررمدگان و امت همیشه در صحنه است که امرورورویدادهای جهان برپایه مسئله انقلاب و جنگ ما می‌باشند.

وی با توجه به حساس بودن موقعیت از تمام کسانی که آمادگی نظامی دارند خواست تا هرچه زودتر خود را به جبهه‌ها برسانند تا باظفر مندی خود بر جنود شیطان مسلمانان دنیا راازبند مستکبرین آزاد سازند.

اولین نماز جمعه در جزیرهٔ هرمز برگزار شد

بندرعباس: بگزارش رسیده از بندرعباس اولین نمازجمعه درجزیره هرمز با شرکت امت حزب‌الله این جزیره به امامت حجت‌الاسلام میرحلیلی امام جمعه این جزیره برگزارشد.

حجت‌الاسلام میرخلیلی امام جمعه جزیره هرمز درخطبه اول نمازضمن اشاره به آیاتی از کلام‌الله مجید افرود درودیوار این مملکت یکپارچه حامل پیام تقوا و یادآورخداست.

این مردم ایران بودند که طاعوت را نخواستند و حواستارحکومت اسلامی شدند و قرآن را ازحالت تشریفاتی بدرآورده و به درون آن روی آوردند.

وی درادامهٔ مطالب خوداظهارداشت: دشمن درکمین است تا مظاهرالهی را برچیند و بظاهر کفر را دوباره برمامسلط کند. دراینجاهر کس که بتواند جلوی هوی نفس خود را بگیرد میتواند یک جامعه اسلامی به سرمنزل مقصود که همان تقوی الهی است برساند.

امام جمعه جزیره هرمزدرخطبه دوم نمازبه برگزاری کنگره ائمه جمعه و جماعات درتهران اشاره نمود و ضمن برشمردن اثرات حیاتبخش آن گفت: باتوجه به اهمیت این کنگره دیدیم که بیگانگان چه راحت ازآن گذشته و حتی اشاره هم به آن نکردند اماهمینکه ائمه جمعه جهان به کشورما می‌آمدند و خلاف گفته‌های رسانه‌های بیگانه درمورد کشوراسلامیمان برایشان ثابت شدگفتند امروزامامت رهبرانقلاب ایران مربوط به ایران تنهانیست بلکه رهبری تمام مستضعفان جهان و اسلام است.

وی درپایان سخنان خود به رورورده دی سالرور قیام شهرحون و قیام قم اشاره کرد و طی سخنانی ازشهدای این رور تجلیل بعمل آورد.

سخنران قبل از خطبه‌های نمازحجت‌الاسلام طباطبائی بود که پیرامون اقامه نمازجماعت و اهمیت آن درجوامع بشری به تفصیل سخنانی ایرادنمود.

جمهوری اسلامی تخلف را ...

بقیه از صفحه۵

می‌زند این مملکت بهشت است این مملکت در آینده به حول و قوه خدا الگویی است برای دنیا انشاء الله و امیدواریم خدای متعال امام بزرگوار را عمر طولانی عنایت کند که این کشتی را بر آن عدل اسلامی و واقعی خودش بیاندازد و بر آن معیار دقیق حرکت بکند که بتواند انشاءالله مصداق و کذالک جعلناکم امته وسطه لتکونوا شهداء الی الناس. بعضی از شما میخواهید ردگی کنید خوب برگردید بیائید و من مخصوصاً میخواهم در رابطه با شکایات عرض کنم اگر شکایات دارید شکایات را به وسیله نمایندگی‌های جمهوری اسلامی، سفارتخانه‌ها و کنسولگریها بفرستید و این شکایات می‌آید به مراجع قضایی البته بعضی از آنها مربوط به دیوان عدالت اداری است که آن تخلفات قانونی قوه مجریه است ولی تخلفاتی که از قبیل جرایم است و جرم است و کیفری است به ما و دیوان مربوط نیست و لذا همین جا عرض می‌کنم که تعدادی از شکایاتی که آمده شکایت از کارهایی است که در قوه قضائیه داشتند و این بایستی به مرجع خودش برود یعنی اگر دادگستری است، محکمه انتظامی دادگستری است و اگر مربوط به دادگاهها و دادسراهای انقلاب و مربوط به محکمه انتظامی قضات شرعی که امام عزیزمان مسئول برایش تعیین کردند و دادسرا هم بعداً برای همین تشکیلات بوسیله ستاد به شورای عالی قضایی تعیین شد این مربوط به آنجاست ولی آنچه مربوط به دیوان عدالت اداری است تخلفات قانونی ارگانها ونهادها آنچه نه جرم است، ازقانون تخلف کرده وظیفهٔ اداری وقانونی‌بوده تخلف کرده البته درچهارچوب قوهٔ مجریه هست ولی بقیه ارتباطی ندارد وقتی شکایات آمد آنچه مربوط به دیوان است دیوان، آنچه مربوط به دادگاه کیفری است دادگستری، آنچه مربوط به محکمهٔ انتظامی است قضات شرع آنجا.

● زندگی بامعیار اسلامی

آنهایی که می‌خواهید زندگی کنید وعده‌ای ازشما نیز هستید وعده‌ای که میخواهید واقعاً آزاد آزاد باشید من عرض می‌کنم آنهایی که می‌خواهید آزاد باشید این توفیق جبری است برای شما که دراین کشور زندگی کنید گناه نکنید جنایت نکنید فساد نکنید، خودتان وخانواده‌هایتان درمعیار اسلامی زندگی کنید این برای شما توفیق جبری است شما چه طرفی بستید ازشهوت رانیها وعیاشیها وبی‌بندوباریها ولی البته آنهایی که مخالف با جمهوری اسلامی هستند ومخالف بانظام هستند وضدانقلاب هستند اینها هیچ چاره‌ای برایشان نیست جز همان بدبختی که الان رفتند بایک مشت بدبخت درخارج ازکشور آن میتران وآن امریکا وآن اسرائیل وآن رژیم عفلقی عراق وهموهمه آنجا باهم مشغول توطئه وضدانقلابی وحرکت علیه جمهوری اسلامی ایران شدند ولی آنهایی که اهل زندگی هستند واقعاً این کشور به این ارزش، شکایاتتان را بفرستید ومن باید درهمین جاکه الان بایکی از برادران پزشکمان صحبت می‌کردیم تشکر کنم ازپزشکان خارج از کشور که متعددنامه نوشتند واستقبال کردندوابراز علاقه کردند به اینکه به ایران بیایند، خانهٔ شماست ووطن شماست واستقبال می‌کنند ازهرفردی که معتقد به جمهوری اسلامی است وعلیه جمهوری اسلامی فعالیت ندارد ومی‌خواهد خدمت به اسلام بکند وخدمت به این مردم بکند.

بنابراین خواستم چند مطلب که امام گفتند عرض کنم این بود که تذکراتی که امام در این مواد داده‌اند و من باید اینرا عرض کنم به تمام کسانی که باز هم تخلف می‌کنند.

تخلف بعد از پیام امام فرق دارد با قبل از پیام امام، تخلفات قبل از پیام، آنهایی که خیلی زیاد نیست ممکن است قابل اغماض هم باشد نه حقوق ناس حقوق ناس که مربوط به دیوان عدالت اداری است قابل اغماض نیست، حقوق الله آن که مربوط به دادگاههای کیفری است.

این نظامی که شما می‌بینید، این نظامی که بنده می‌بینم، این رهبری که ما می‌بینیم تخلفات نخواهد ماند مخصوصاً کسانی که تخلف می‌کنند نسبت به امنیت کشور، به آرامش کشور کسانی که این تخلف را می‌کنند الان بعد از پیام امام بدانند سند زندانی بودن خودشان را الان امضاء کرده‌اند(تکبیر حضار).

به همه تخلفات رسیدگی می‌شود جو و جریان هم نیست، مراجع قضائی در جو و جریانی قرار نمی‌گیرند، انشاالله با طول عمر امام شما می‌بینید حرکت قوه قضائیه به چه صورت خواهد بود. من در اینجا بایستی از برادران روحانی که می‌توانند بیایند دادگاههای شهر را اداره کنند تقاضا می‌کنم بیایند و از آنها که لایق هستند و کار می‌کنند تشکر می‌کنم و از قضات دادگستری و حقوقدانهایی که خدمت می‌کنند و علاقه دارند به جمهوری اسلامی و به این مرز و بوم و به این کشور باید تشکر کنم و تمام کسانی که الان قدرت قضائی دارند و می‌توانند کار بکنند و می‌خواهند به این مردم خدمت کنند واجب است حرکت بکنند بیایند و این قدرت را قوی‌تر بکنند تا معلوم شود بیان امام و پیام امام چه جور در این مملکت نقش گذاشته است

و چه جور الگو شده است، برای تمام قدرتهای شرق و غرب که دارند با مردم بازی می‌کنند و دروغ می‌گویند بدانند که جمهوری اسلامی صادق و راستگو و پاک و هیچ درون و برونی ندارد جز خدمت به مردم و همینطوری که الان دارند خدمت به مردم می‌کنند.

به گزارش خبرنگاران سرویس سیاسی رورنامه جمهوری اسلامی آنگاه حجت‌الاسلام امامی کاشانی امام جمعه موقت تهران در پایان خطبه اول سوره والعصر را قرائت نمود.

خطبه دوم

بسم الله الرحمن الرحیم- این چند رور اخیر این حرکتهایی که در منطقه و کشورهای شرق و غرب شد یک مثلث رانشان داد. اول نشان داد که رژیم عفلقی عراق آمریکایی است البته از قدیم هم معلوم بود، بنده یادم هست که بعضی از علمای نجف در چندین سال پیش همان اوائلی که همین رژیم با ریاست جمهوری حسن‌البکر آمدند روی کار، بعضی از علمای نجف که آمده بودند ایران گفتند حسن البکر انگلیسی و صدام آمریکایی است، بنده خوب یادم هست ولی اینقدر اینها شعار دادند و حرف زدند و گفتند ایران از اسرائیل اسلحه می‌خرد، اینقدر دروغ گفتند و نوشتند و به رسانه‌های گروهی پول دادند و با یکدیگر ساختند آخر دیدند که دیگر بیش از این نمی‌شود دروغ هم تا یک حدی آدم می‌تواند بگوید.

اخیراً آمدندوگفتند که ما همه‌باهم رفیق هستیم ومجبورشدند رو کنند، کی رو کرد همین خبرگزاریهای دنیا، شما می‌بینید که اعضای پارلمان انگلیس می‌گوید باید به جنگ ایران و عراق خاتمه بدهیم و جلوی پیروزی ایران را بگیریم، انگلیس اینجا چکاره است؟ منافع انگلیس در خطر است فرانسه که دیگر شده تعزیه گردان، آمریکا از آن طرف دارد تحریک می‌کند خودش هم می‌خواهد آبروی خودش را نبرد، این میتران را انداخته توی دو و به این مملکت و آن مملکت می‌رود و غافل از اینکه مردم نمی‌دانند که آمریکا چکاره است درحالیکه مردم می‌دانند شیطان بزرگ اوست و مردم مطلع هستند. فرانسه از آن طرف دارد پول می‌دهد میراژ می‌دهد سلاح می‌دهد کمک می‌کند و رسانه‌های گروهیش دراختیار ضد انقلاب است و از آن طرف هم می‌گوید باید آتش بس را اقدام کرد.

اخیراً ازدولت جمهوری اسلامی ایران تقاضا کرده‌که آتش بس رابپذیرید، تودلت می‌سورد اگر دلت می‌سورد چرا اینقدر اسلحه می‌دهی پول می‌دهی چقدر دروغ می‌گوئی می‌خواستی جمهوری اسلامی راازبین ببری و نشد.

این رشته‌ها و این رباطها و این همه سیمهایی که به هم متصل است و دربین ظالمین همه بهم می‌پیرد و آن رشته باقی والله ولی المتقین است. از آن طرف خود صدام راببین که علناً می‌گوید اسرائیل و فلسطین وارد صحبت بشوند و منطقه آرام بشود، اسرائیل از امنیت خودش بهرمند شود که دونفر از نمایندگان پارلمان اسرائیل می‌گویند این مطلبی را که رژیم عراق می‌گویدتارگی دارد تا به حال عربها نگفته بودند که باید به نفع اسرائیل کار کرد، خوب معلوم است که خدمتی که شما به صدام کردید و به مصرو اردن کردید و این بیست و هفت ماه است که دارد می جنگد آنهم به کمک شما و آمریکا و فرانسه و کشورهای مرتجع منطقه، خوب این الان مجبور شده است که روکند، پریرور شهردار پاریس می رود درآمریکا و درمجلسی سخنرانی می‌کند درآن سخنرانی می‌گوید که بایستی جلوی پیروری ارتش ایران راگرفت، اگر ارتش ایران موفق و پیرور شود منطقه فاجعه است، خوب به شما فضولها چه مربوط که فاجعه‌است

شما چکاره هستید؟ شما قیم منطقه هستید؟ بگوما لاشخورهای منطقه هستیم، پس این خیلی واضح است حرکت امریکائی حرکت غربی وازآن طرف آن ابرقدرت کاخ کرملین هم دارد اسلحه می‌دهد یعنی دنیاترسیده است، این خط عراق البته برخیلی‌هاروشن بود ولی شاید بعضی ها فکر می‌کردند که چنین نیست ولی الان دیگر خداحجت را تمام کرده است مرور زمان مسائل را بازمی‌کند معلوم می‌شود که واقعاً جمهوری اسلامی به هیچ کجا بندنیست جز براسلام وروی پای خودش وایمان، (تکبیر حضار).

ضلع دیگر این مثلث را گروهکها می‌بینیم برای افراد صاحب نظر معلوم بودکه این گروهکها امریکائی هستند برای امام ازروز اول روشن بود من یادم است که درمدرسه فیضیه مشرف شدم محضر مبارک رهبر عزیزمان اوائل سال ۵۸ بودکه من راجع به منافقین عرض کردم البته درتعبیر بنده منافقین که چپی هستند نظرمبارک شما چیست، بعد امام دراولین جمله فرمودند اینها چپی نیستند اینها امریکائی هستند، بعدهم برای صاحب‌نظران کم‌کم معلوم شد ولی هنوز هم شاید یک عده‌ای بودند که فکر می‌کردند که اینها واقعاً روی پای خودشان حرکت می‌کنند وبرداشت اسلامی آنها این است الان معلوم شده که اینها هم امریکائی هستند یعنی درپاریس آن معاون نخستوزیر یعنی طارق عزیز که درپاریس بارحوی ملاقات دارند، درپاریس اطلاعیه مشترک می‌دهند، واین اطلاعیه را رادیوی فرانسه هم می‌خواند ورورنامه ها هم علیه جمهوری اسلامی سمپاشی می‌کنند وهر دوایها دراطلاعیه می‌گویند که باید کوشش کنیم آتش بس را برقرار کنیم الآن رجوی وبنی‌صدر وطارق عزیز را می‌بینید که واقعاً چقدر بدبخت هستند عجیب است واقعاً یک تروریست آشغال چقدر قیمت دارد که رژیم عراق آمده به این تروریست متوسل شده است، آن تروریسم واقعاً چقدر بدبخت است که به حسد گندیده رژیم عراق متوسل شده است، از هردو بدبخت تر فرانسه که می‌خواهد ازاینها استفاده کند علیه جمهوری اسلامی.

آنها همه چراغ است و تمام عبرت است و همه پرده‌هائیست که خدا برای نشان دادن حق پیش می‌آورد، اگر ببیند بنفع خودش دیده است و اگر نبیند به ضرر خودش. و من هیچ کدام را اجبار نمی‌کنم «و ما انا علیکم ...» نه اجبارت می‌کنم نبینی، فقط می‌گویم این چراغ و راه است و آن چاه است، خودت ببین.

اینهم ضلع دومی است اخیراً برای عده‌ای مشخص شده است، البته برای بسیاری هم مشخص بود که اینها آمریکائی هستند بدبختها، دنیاتان بدبخت، آخرتتان بدبخت، خودتان را سیه بخت می‌کنید برای چه؟ یک مشت افرادی که گول می‌خورید و فریب اینها را می‌خورید، این جمهوری اسلامی است که دنیای استکبار همه از او می‌ترسد و می‌گویند اگر این خط پیرور بشود ما را از بین خواهد برد. شما علیه این خط در داخل کار می‌کنید؟!

*** ضرورت هوشیاری مسلمانان سراسر جهان**

یک ضلع سومی هم باز معلوم بود ولی عجیب این چند روزه واضح شد و آن بی‌محتوی بودن سیاستمداران شیطانی‌ست. بی‌محتوا و بی‌قیمت و بی‌ارزش است. فقط برای لذت و عیاشی و حکومتشان سر مردم را گرم کرده‌اند. چند نفر در دنیا چوب حراج زده‌اند بر ۴/۵ میلیارد جمعیت کرهٔ زمین، برای شهوت خودشان. و الان که جمهوری اسلامی موفق شده، چنان رعب همهٔ اینها را گرفته که نمی‌دانند چکار بکنند. استعمار قدرت غربی و شرقی و ارتجاع منطقه که باید عرض کنم از ازدواج این استعمار و ارتجاع، چنین بدبختی‌هائی بوجود آمده است، و یا

بگوئیم از آن پدر که استعمار است و این فرزند نامشروع که ارتجاع است، این بدختی‌ها بدنیا آمده و اینطور مسلمین منطقه و یک میلیارد مسلمین روی زمین را مبتلا ساخته است، و مسلمین باید مواظب باشند که اینها دارند همه چیز را می‌بلعند و استثمارشان می‌کند، بیدار بشوند که خدای متعال میفرماید، اگر بیدار شوید به نفع شماست، «و ان تولو فقل حسبی الله....» حق موفق است و پیرور.

امیدواریم که انشاءالله جهان اسلام بیدار بشود و امیدواریم که این رسوائی استکبار جهانی هم بیش از پیش بشود. و این عظمت و بزرگی رزمندگان و ارتش و سپاه و بسیج و نیروهای مردمی ماست، رزمندگان دلاوری که همه را ترسانده و همه می‌گویند چه خبر است؟ مذهب اینها را اینچنین به صحنه آورده و مذهب همهٔ دشمنان را اینچنین ذلیل کرده. درود بر شما ای رزمندگان وای کسانی که اینچنین دارید فداکاری می‌کنید، و درود و سلام بر شما ای پدران و مادرانی که اینطور ایثارگرانه فرزندان خود را به جبهه‌ها می‌فرستید. امیدواریم خدای متعال قوت و نصرتش به حق حضرت بقیه‌الله فی‌الارضین ارواحناله الفدا بیش از پیش شامل شما که در سنگرها برای خدا نشسته‌اید، بفرماید. مطلب دوم که می‌خواهم عرض کنم و برادر عزیزمان حضرت آقای خزعلی بطور مبسوط مقداری بحث کردند، دربارهٔ رهبر خالص و مخلص فدائیان اسلام، شهید عزیز «سید مجتبی نواب صفوی» رضوان الله تعالی علیه و من روی این زمین سرد یاد این مرد توفنده و پر حروش را گرامی می‌دارم. صلوات خدای متعال بر روح تو و یاران تو. و مطلب دیگر هم به مناسبت فرار شاه مزدور در همین هفته بوده که نباید گفت فرار شاه، باید گفت فرار تمام قدرتهای استکباری جهان. خدایا ما این نعمت را به آستان تو شکر می‌گذاریم، خدایا این نعمت آزادی را بر ما فزون فرما. خدایا این نعمت اسلام را نصیب همهٔ مسلمین و مستضعفین جهان بفرما، خدایا لغزش‌ها و انحرافات و خطاهای ما را حودت به حول و قوهٔ متعالت عمو بفرما

یکی از بهترین تبلورهای مظاهر اسلام- وحدت و ایمان است

*** قدرتهای شرق و غرب دست به دست هم داده‌اند تا عراق را نجات دهند**

*** تقوی را سرمایه خود قرار دهید.**

*** بحمدالله انقلاب اسلامی ایران روی پای خود ایستاده است و فقط به خدا اتکاء دارد**

باختران: نماز پر صلابت و خشم شکن جمعه در باختران همچون هفته‌های گذشته با حضور یکپارچه امت حزب الله به امامت حجت‌الاسلام موحدی کرمانی در محل ورزشگاه رادی اقامه شد

سخنران قبل از خطبه‌های نماز آقای سید جلیل سید زاده نماینده مردم باختران در مجلس شورای اسلامی بود که درباره عوامل پیروزی انقلاب اسلامی و اتحاد مردم در مقابله با دشمنان اسلام مطالبی بیان داشت و

ضمن اشاره به فرمان امام امت اظهار داشت: امام بزرگوار ما در هر برهه از زمان که تشخیص دهد چون شیر میغرد و فرمانی صادر میکند که این فرمان مشمول مرور زمان نمیشود و این فرمان حافظ قانون اساسی است امام در این پیام ضوابط اسلامی را برای همه مسئولان بیان کردند با این فرمان خط امام روشنتر شده و دیدگاه مسئولان واضحتر گشته و عملکردها در مقابل چشمان مردم قرار گرفته است ما نیز باید با گذشتن از خطاهای گذشته افراد آنها را حذب کرده وتربیت نمائیم آنگاه امام جمعهٔ باختران به ایراد خطبه‌های نماز پرداخت

در خطبهٔ اول درباره فطرت الهی انسانها و خداجوئی آنها سخن گفت وار همگان خواست که باهم اتحاد داشته باشد و ضمن دوری از تنگ نظریها تقوی را سرمایه خود قرار دهند

امام جمعهٔ باختران در خطبه دوم به فرارسیدن سالرور فرار شاه خائن اشاره نمود و گفت اگر ما مظاهر اسلام را بررسی کنیم میبینیم که یکی از بهترین تبلورهایش وحدت و ایمانی است که توانست قدرت امریکا در منطقه را برابر دربیاورد و مطمئن باشید این قدرت میتواند قدرتهای غارتگر شرق و غرب را نیز از بین ببرد و نگاه با اشاره به کمک جهانخواران به رژیم بعث عراق گفت. خدا را شکر که ما بحقیم و حق پیروز است و باطل سرانجام شکست میخورد و دروغگو رسوا خواهد شد

این قدرتهای شرق و غرب دست به دست هم داده‌اند تا اقتصاد عراق را نجات دهند اما صدام بدبخت نمی‌تواند بدهیهای خود را بپردازد آن هم با این همه کمک مالی که به او میشود

اما بحمدالله انقلاب اسلامی روی پای خودش ایستاده و فقط به خدا اتکا دارد امام جمعه باختران آنگاه ضمن اشاره به موفقیت هیئت ایرانی در کنفرانس بیکاراگوئه درباره وابستگی و سرسپردگی سران کشورهای مرتجع عرب سخن گفت و خطاب به آنان اظهار داشت. شما بدبختها اگر میخواهید دلیل باشید با امریکا مرتبط بنمائید این ارتباط سرنوشتی جز ذلت و نابودی نخواهد داشت

حجت‌الاسلام کرمانی در پایان مردم را به تقوا دعوت کرد و از حوادثی خواست با حضور در جبهه‌ها دین خود را به اسلام ادا نمایند

آیت‌الله ملکوتی امام جمعهٔ تبریز:

ملت، اسلام را شناخته و ثابت قدمی خود را به ثبوت رسانده است

تبریز- مردم مسلمان و همیشه در صحنه شهرستان تبریز در هوای سرد زمستانی نماز جمعه خود را در میدانگاه و تجلی گاه دائمی عاشقان الله محل مصلی امام خمینی این شهرستان به امامت آیت‌ا... ملکوتی نماینده امام در آذربایجان و امام جمعه تبریز اقامه کردند.

بگزارش رسیده امام جمعهٔ تبریز در خطبهٔ اول نماز پیرامون هوای نفس و صفتهائی که انسان را به کفر و الحاد گرایش میدهد مطالبی را بیان داشت و با استناد به آیات قرآنی گفت: دنیا پرستی بخل- حسد- کینه- خود بزرگ بینی- هوای نفس و ... امراضی هستند که باعث میشود چشم انسان حقایق را نبیند و گوشش سخن حق را نشنود.

وی افزود: اینگونه امراض ریشهٔ معنوی دارند و باید بطریق معنوی و توسط طبیبانی مخصوص که همان پیامبران- ائمه و فقها هستند معالجه شوند. نمایندهٔ امام در آذربایجان آنگاه با بیان این نکته که قوانین ساخته و پرداخته افکار انسان از اداره جامعه انسانی عاجز است و برای جوابدهی به خواستهای انسان قوانین الهی لازم میباشد گفت: افراد نفوذی گروهکها می‌خواهند با ناراضی کردن مردم- جلو رشد انقلاب اسلامی و پیاده شدن قوانین الهی را بگیرند ولی کور خوانده‌اند چرا که این ملت اسلام را بخوبی شناخته و ثابت قدمی خود را در اجرای احکام و قوانین الهی به ثبوت رسانده است.

آیت‌ا... ملکوتی در خطبه دوم نماز با اشاره به کمکهای ابر قدرتها و کشورهای ارتجاعی منطقه به صدام و وحدت آنان برای مقابله با اسلام و انقلاب اسلامی گفت: مسلمانان جهان باید متوجه باشند که معیار در اسلام تنها ایمان و تقوی است و ربان- رنگ و نژاد بهیچوجه برای مسلمانان برتری نمی‌آورد.

امام جمعه تبریز در پایان خطبه‌ها ضمن قدردانی از کمکهای مادی و معنوی مردم به جبهه‌ها و تشویق آنان به ادامه حضور در جبهه‌ها و پشت جبهه از مسئولین شرکت نفت خواست، کمبود سوخت نفت، آذربایجان را هر چه زودتر تأمین کند.

دادگاه ۲۸ تن از متهمین جنایات ...

بقیه از صفحه۸

روزهای آخر عمر منشا تحریک برای خانواده‌هایمان باشیم واین تحریک داغ بیشتری برای مردم ستم دیده به جا بگذارد.

سپس همسر یکی از برادران پاسدار که در فاجعه آمل به شهادت رسید خطاب به خانواده متهمین گفت: من و شوهر شهیدم چهار ماه ونیم بود که ازدواج کرده بودیم و فرزندم پس از تولد پدرش را ندیده است و حکمی که ما خواستار آن هستیم حکمی است که اسلام می‌خواهد نه اینکه ما بعنوان انتقام بخواهیم که فرزندان شما قصاص شوند.

شعبه یک دادگاه انقلاب اسلامی مرکز ساعت هیجده عصر چهارشنبه رسیدگی به پرونده ۲۸ تن از متهمین جنایات ششم بهمن سال ۶۰ در آمل را پایان داد و وارد شور شد. پس از پایان دادگاه خانواده‌های متهمین با آنها ملاقات کردند برادر یکی از متهمین که حاضر به ملاقات با برادرش نمی‌شد و گفتگوئی با خبرگزاری جمهوری اسلامی گفت: من از اعمال برادرم که بعد از ۱۵ سال اقامت در آمریکا سه سال است در خانه من زندگی میکند هیچ اطلاعی نداشتم واصلا فکر نمی‌کردم که او چنین جنایتکاری باشد و لذا از روبرو شدن با وی ناراحت خواهم شد و چون اهل جماران هستم و در نزدیکی بیت امام زندگی میکنم از مردم خجالت میکشم که در مقابل دوربین تلویزیون با این جانی روبرو شوم.

تعطیلی مدارس در همدان

بعلت ریزش برف سنگین شب گذشته در همدان و نامساعد بودن وضع هوا از سوی اداره کل آموزش و پرورش استان همدان کلیه کودکستانها و دبستانهای شهرهمدان و بخشهای بهارکبوترآهنگ، مرکزی، فامین، ررن و شراه در روز پنجشنبه تعطیل اعلام گردید.

۵۱ زندانی آزادشدند

دادگاه انقلاب اسلامی شیراز اعلام کرد که ۵۱ تن از زندانیان در رابطه با موادمخدر این دادگاه مورد عفو حضرت امام قرارگرفته و از زندان آزادشدند.

قیر سفت موجود است
۶۵۹۷۹۷-۶۵۵۳۷۳

بسمه تعالی

آگهی انتخابات اتحادیه صنف کفاشان دست‌دوز

قابل‌توجه:

باستناد مواد ۱۰ و ۱۱ آئین‌نامه اجرایی انتخابات اتحادیه‌های صنفی تهران مصوب جلسه مورخ ۵۹/۵/۱۵ هیئت‌عالی نظارت مستندا ماده ۵۴ قانون نظام صنفی از کلیه اعضاء صنف کفاشان دستدوز تقاضا میگردد بمنظور برگزاری انتخابات واخذ رای داوطلبان عضویت درهیئت مدیره صنف خود که صلاحیت و سوابق صنفی و اجتماعی آنها به تائید مقامات وزارت بازرگانی رسیده است بشرح ذیل اعلام میگردد:

۱- محسن لبانی‌مطلق
۲- سید حجت میری‌پور
۳- علی محمدی
۴- محمدسجادی‌تهرانی
۵- عبدالحسین کریمی
۶- مهدی مشهدی آقائی
۷- محمدعلی مقدم‌گهر
۸- حسن ر

از زبان نمایندگان

اوضاع سیاسی، اقتصادی، فرهنگی و اجتماعی مشکین‌شهر و مشکلات آن

سرویس سیاسی جمهوری اسلامی

بدنبال تماس با نمایندگان مردم در مجلس شورای اسلامی و بررسی مسائل و مشکلات حوزه نمایندگی آنان، این بار بپای صحبت حجت‌الاسلام احمد همتی نماینده مردم مشگین شهر نشستیم و ایشان پیرامون وضعیت سیاسی، اجتماعی، اقتصادی و فرهنگی و مشکلات حوزه انتخابیه‌اش مطالبی بیان داشت که از نظر خوانندگان عزیز میگذرد.

بسم الله الرحمن الرحیم

با سلام ودرود به امید مستضعفین جهان و نایب برحق امام زمان آن فریادگر عدل و داد و کوبنده ستمگران و ابرجنایتکاران، خمینی کبیر روحی له الفداء و با تشکر و تقدیر از امت فداکار بویژه مردم مسلمان پیرو خط امام مشگین شهر و روستا نشینان مخلص خدا و ائمه هدا (ع).

با اطمینان به اینکه جنایتهای اهریمنی صدام خبیث و مخصوصا جنایت ددمنشانه‌اش در بخاک و خون کشیدن برادران و خواهران قهرمان بیدفاع دزفول بلاجواب نخواهد ماند و دود این عمل بیشرمانه صدام کافر باصطلاح صلح‌طلب بالاخره بچشم اربابان شیطان صفت و حامیان کثیف این جنایتکار بی نظیر تاریخ منطقه هم خواهد رسید و جنود الهی برهبری خمینی عزیز ادام‌الله عزه بر جنود شیطان غلبه خواهند کرد. «وان حزب‌الله هم الغالبون» مسائل و مشکلات حوزه انتخابیه‌ام مشکین شهر را در ابعاد مختلف بیان میکنم با امید آنکه دولت محبوبمان در حد امکانات فعلی و آینده خود در صدد رفع مشکلات و نیاز مردم ستم شاهی کشیده آن دیار باشد انشاءالله بیاری خدای بزرگ و رهنمودهای امام عزیز.

۱- اهالی شریف و شهید پرور

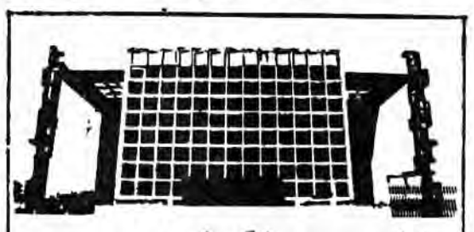

نماینده مردم مشگین‌شهر:

● مردم محروم مشگین‌شهر و حومه با نثارخون عزیزان خود بپای درخت شکوهمند انقلاب و بذل مال و جان در جبهه‌های جنگ تحمیلی ثابت کردند که سرباز جانباز و عاشق دلباخته امام امت و خادم انقلاب اسلامی هستند.

صفت و حامیان کثیف این جنایتکار بی نظیر تاریخ منطقه هم خواهد رسید و جنود الهی برهبری خمینی عزیز ادام‌الله عزه بر جنود شیطان غلبه خواهند کرد. «وان حزب‌الله هم الغالبون» مسائل و مشکلات حوزه انتخابیه‌ام مشکین شهر را در ابعاد مختلف بیان میکنم با امید آنکه دولت محبوبمان در حد امکانات فعلی و آینده خود در صدد رفع مشکلات و نیاز مردم ستم شاهی کشیده آن دیار باشد انشاءالله بیاری خدای بزرگ و رهنمودهای امام عزیز.

۱- اهالی شریف و شهید پرور

مشکین شهر وحومه همواره بر این اساس تکیه دارند که پیامهای پیامبرگونه امام مخصوصا پیام اخیر ۸ ماده‌ای معظم له با دقت و موبمو اجرا شود مردم این دیار محروم بانثار خون عزیزان خود بپای درخت شکوهمند لاله گونه انقلاب اسلامی و با بسیج همگانی چشم‌گیر و حضور در سنگرهای نبرد کفر ستیزان اسلام و بذل مال و جان در جبهه‌های جنگ با عمال متجاوزین مزدور بعثی صهیونیستی عراق و جنود ابلیس ثابت کردند که سربازجان باز و عاشق دلباخته امام امت و خادم انقلاب اسلامی هستند مردم ما در رابطه با فرمان امام خواستار جذب نیروها، به شهرستانهای محروم هستند همچنانکه نخست وزیر بر اساس نه شرقی نه غربی بودن تاکید فرمودند.

۲- وضع مشکین شهر از نظر سیاسی، اجتماعی، اقتصادی، فرهنگی و جغرافیایی

الف- مشکین شهر در شمال شرقی آذربایجان شرقی واقع و منطقه‌ایست کوهستانی و ضلع شرقی آن با کشور شوروی هم مرز است و متاسفانه روستانشینان هم مرز شوروی از هر نوع رفاه حتی آب مشروب و راه ارتباطی در وضع اسف انگیزی بسر میبرند.

ب- درجوسیاسی مشگین شهر بعدازانقلاب تغییرات زیادی حاصل شده است دربدو انقلاب میزان تاختوتاز گروهکهای امریکائی وانحرافی قرارگرفته بود ولی اصالت انقلاب اسلامی نشان داد که بهربادی خم نخواهدشد وبهر فوتی خاموش نمیشود ودرنتیجه ایثار واستقامت حزب‌الله وعلمای مبارز آگاه گروهها باشکست سیاسی اجتماعی مواجه شدند وبراثر تلاش مسئولین ونهادهای انقلابی جوسیاسی مطلوبی برمشگین‌شهر حاکم است ومردم با هماهنگی خاصی هرروز بیشتر درصحنه بوده ودراعزام بسیج درسطح بالائی قرارگرفته‌اند وامور اجرائی‌وعمرانی وغیره درنتیجه وجود جوسالم اجتماعی وتلاش مسئولین از پیشرفت خوبی برخوردار است.

● بن بست فرهنگی منطقه دررژیم سابق

ج- ازنظر اجتماعی- اقتصادی- فرهنگی یکی از خصوصیات رژیم طاغوتی پهلوی این بودکه بمناطق دوردست ومحروم کمتر توجه میکرد، درنتیجه مشگین‌شهر که ازشهرهای مرزی ایران محسوب میشود بعلت نداشتن راههای بین شهری مناسب وعوامل دیگر دربن‌بست فرهنگی واجتماعی واقتصادی قرار گرفته است ودراثر نبود راه وعدم استفاده از منابع طبیعی وعدم وجود کارهای تولیدی واشتغالزا بیکاری درمنطقه بیداد میکند وازعلائم آن وجود بیکاری پنهان وآشکار است که اغلب بیکاران به دستفروشی وکافه‌نشینی عادت کرده‌اند وکافه‌خانه‌های شهرپردرآمدترین جاها بشمار میرود وبدون اغراق اقلاً نصف سال اکثریت مردم بیکار ونیروی عظیم انسانی ماضایع میگردد.

● پیشنهادات

برای حل مشکلات فوق پیشنهاد میشود: ۱-دولت باید به سرمایه‌گذاریهای مستقیم وغیر مستقیم جهت ایجاد کارخانه وکارگاههای تولیدی جهت استفاده بیشتر ازامکانات طبیعی منطقه وایجاد مراکز اشتغال اقدام نماید ۲- برای تولید بیشتر محصولات کشاورزی مهارکردن آبهای رودخانه ها وسیلابهای بهاری که بمدت ۸ماه بطرف رودارس بهدر میرود (وموضوع ازطریق اینجانب وفرماندار مشگین‌شهر بارها به مسئولین مربوطه یادآوری شده است) ضرورت دارد ۳-محلهای مناسب سدخاکی ذخیره‌ای ازقبیل سداینچه‌نو، للهلو، رزی، کوبج، طاوس‌گلی، جمال‌آباد، دیبلکوغیره پیشنهاد شده است امیداست مسئولین سازمان آب منطقه‌ای استان نسبت به تکمیل مطالعات مربوطه وهمچنین مطالعه حوضچه‌های سبلان ومسیر وحوالی رودخانه های خیاوچای، مشگین‌چای، انارچای، آلنی‌چای، قرسواهمیت بیشتری داده واقدام نمایند وبراساس نظرکارشناسان رودخانه قرسو با ایجاد سدی درارتفاع ۵۰ متری درحدود ۱۰۰میلیون متر مکعب آب ذخیره میشود که برای احیای کشاورزی وباغداری منطقه وسیع وزرخیز ارشق ومشگین‌شرقی حائز اهمیت است. من ازاین فرصت استفاده نموده وبه مسئولین مربوطه تذکر میدهم که درارتباط باسدسازی واحیای کشاورزی چنانکه دربرنامه دولت اولویت داده شده حدیت کنند ودروهله‌اول تأمین آب سدخاکی اینچه‌نوکه‌چندین میلیون تومان هزینه شده و در جنب آبرسانی کرکری احداث شده لازم است بطور ضربتی بکوشند و سهل انگاری در این مورد در منطقه فاجعه انگیز است. ٤-من از مسئولین برق گلایه دارم که با وجودیکه قرار بود در سال ٦١ بیش از ١٥ روستای مشگین شهر زیر پوشش شبکه برق باشند ولی تا حال از حدود ۳۰۰ روستای منطقه فقط یک روستا دارای برق میباشد ۵-مشکل بزرگ کمبود مواد سوختی است که نارسائیهای جنبی زیادی ببار میآورد تا جائیکه بعلت عدم سوخت کافی بعضی ایام و شبها برق شهر قطع میشود و دلیلی به این مشکل غیر از عدم توجه مسئولین شرکت نفت و نبودن شعبه در منطقه و خساست دو ارباب شرکت نفت مشگین شهر و اهمیت ندادن دادگاههای مربوطه تصور نمی‌شود ٦-مشکل دیگر صدا و سیمای جمهوری اسلامی است که فریاد مردم و تذکرات اینجانب هنوز بجائی نرسیده و مردم برخلاف میل خود تماشاگر سیمای مزخرف و فرهنگ مبتذل باکوی شوروی هستند ۷-به ایجاد سیلو یا انبار غلات و سردخانه شدیداً نیاز هست که امیدوارم بموقع اقدام شود ۸-چون مشگین شهر منطقه کشاورزی و دامداری است جهت رشد آنها و کلاً برای بررسی مشکلات و نارسائیها انتظار دارد مدیران کل بیشتر به مناطق سرکشی کنند.

۹-راهداری مشکین شهر بلحاظ کمبود دستگاههای سنگین و افراد متخصص در انجام وظایفش ضعیف است و راه سازیهای روستائی مانند راههای کوجنق پریخان و مرادلو آغ بولاق یا فعالیت ندارد یا بسیار ناچیز است امید آنکه فعالتر نمایند ۱۰- ایجاد ایستگاههای تحقیقاتی کشاورزی توسطعه طرح دیمکاری جهت جلوگیری از کشتهای بیرویه و گسترش کشتهای مناسب ضرورت دارد. ۱۱- ایجاد هنرستان کشاورزی یا حرفه و فن در منطقه که قبلا در نظر بود اقدام کنند ولی متأسفانه بلحاظ ضعف مسئولین آموزش و پرورش سابق وسایل خریداری شده جهت هنرستان حرفه و فن به شهرستان سراب منتقل شده است ۱۲- تحولی در سازمان تعاونی روستائی جهت حل مشکلات کالاهای سهمیه بندی روستائی و توزیع عادلانه بوجود آید ۱۳- تهیه وسایل اولیه فرشبافان و تحویل وام سهم الشرایط به آنان که بعد از کشاورزی و دامداری از اهمیت خاصی برخوردار است. با آرزوی طول عمر با عزت برای امام امت تا ظهور حضرت مهدی ارواحنا فداه و توفیق روزافزون به دولت جمهوری اسلامی و مسئولین اجرائی و آرزوی پیروزی نهائی رزمندگان اسلام بر علیه کفر صدامی.

● روستانشینان هم‌مرز شوروی از هرنوع رفاه حتی آب مشروب و راه ارتباطی در وضع اسف‌انگیزی بسر میبرند.

● امور اجرائی و عمرانی مشگین شهر درنتیجه وجود جو سالم اجتماعی و تلاش مسئولین از پیشرفت خوبی برخورداراست

● برای تولید بیشتر محصولات کشاورزی مهارکردن آب رودخانه‌ها و سیلابهای بهاری که بطرف رود ارس بهدرمیرود، ضرورت دارد.

● یکی از مشکلات صدا و سیمای جمهوری اسلامی است که فریاد مردم و تذکرات اینجانب هنوز بجائی نرسیده و مردم برخلاف میل خود تماشاگر سیمای مزخرف و فرهنگ مبتذل باکوی شوروی هستند.

رقابتهای انتخابی کشتی‌فرنگی کشورخاتمه یافت

سرویس ورزشی- رقابتهای کشتی‌گیران فرنگی از سراسرایران در غیاب تیم‌های ملی بزرگسالان و جوانان اعزامی به آلماتای شوروی، برای راه یافتن به دومین دوره مسابقات کشتی فرنگی بزرگداشت ۲۲ بهمن طی روزهای ۲۲، ۲۳، ۲٤ دیماه در تالار ورزشی شهید اسماعیل افراسیابی برگزارشد.

این مبارزات با حضور ۱۷۷ شرکت کننده از شهرستانها و ۳۰ کشتی‌گیر از تهران از روز چهارشنبه شروع و طی ۱۸ دوره و با انجام ۳٤۵ پیکار شب گذشته خاتمه یافت.

دور از رقابتی که کشتی‌گیران شهرستانی در کنار کشتی‌گیران تهران بنمایش گذاردند، همچنان در کارکشتی فرنگی، کمبود و ضعف فراوان به چشم می‌خورد و سوای چندچهره شاخص که در دو سه وزن حکومت دارند، دیگران هیچ یک چنگی بدل نمی‌زنند و معلوم نیست این فقر و بی‌پشتوانه بودن کشتی‌فرنگی تا چه زمان ادامه خواهد یافت. بنابراین امیدواریم با فعالیت مسئولان جدید در فدراسیون کشتی جمهوری اسلامی و سرپرست کشتی‌فرنگی این نابسامانیها از بین برود و با آن روشن‌بینی لازم که در مسئولین تازه فدراسیون سراغ داریم ضعفها و فقر موجود از کشتی‌فرنگی، هرچه زودتر برطرف و با برنامه‌ای منظم تحرکی عالی به این رشته داده شود. البته در اینجا از کار درخورپسند هیات برگزارکننده مسابقات باید یادکرد چرا که این رقابتها بهتر از سال قبل انجام گردید. اسامی ۲۰ کشتی‌گیر سرگروه (آ-ب) مسابقات که به اردوی آمادگی دعوت شدند بدین شرح میباشد.

٤۸ کیلوگرم: مرتضی پاپی‌نیا (لرستان)- حمید سادات (مازندران).

۵۲ کیلوگرم: رضا فرخزاد (مازندران) علی خانی (تهران).

۵۷ کیلوگرم: ابراهیم دلیل حیرتی (گیلان)- حسین نیک‌نژاد (کرمان).

٦۲ کیلوگرم: اکبرتهرانی (تهران)- کمال‌الدین عالی (تهران).

٦۸ کیلوگرم: خسرو بهلولی (تهران)- داود چوب چیان (گیلان).

۷٤ کیلوگرم: شکرالله حسینی (تهران)- محمدصادقی (لرستان).

۸۲ کیلوگرم: سیدموسی طباطبائی (کردستان)- حسن ترابی (تهران).

۹۰ کیلوگرم: ناصر میرواحدی (اصفهان)- محمدعلی سهرابی (سمنان).

۱۰۰ کیلوگرم: حسین گلابی (تهران)- روح‌الله کریمی (لرستان).

۱۰۰+ کیلوگرم: مرتضی انصاری (تهران)- فرهاد بهرامی (مازندران).

● ۲۰ کشتی‌گیر فرنگی به اردوی آمادگی دعوت شدند.

کشتی گیران برتر استان اصفهان برگزیده شدند

مسابقات کشتی آزاد انتخابی استان اصفهان که با شرکت ۱۷٦ کشتی گیر از سراسر این استان آغاز شده بود پس از برگزاری هفت دوره مسابقه پایان یافت بگزارش خبرنگار خبرنگار جمهوری اسلامی در پایان این رقابتها نفرات اول تا سوم اوزان مختلف بدین شرح معرفی شدند.

٤۸ کیلوگرم: مجید ترابی اول مرتضی موسوی کاظمی دوم قاسم شریفی سوم

۵۲ کیلوگرم: اصغر علی دادی اول ابراهیم پرندی دوم مرتضی کشانی سوم

۵۷ کیلوگرم: ملک جمشید بختیاری اول بهرام صیادی دوم عبدالحسین یمینی سوم

٦۲ کیلوگرم: علی میرواحدی اول طوفان مظفری دوم مهدی رئیس سوم

٦۸ کیلوگرم: مظفر فولادی اول مهرداد امیرحسینی دوم محمدفتاحی سوم

۷٤ کیلوگرم: قاسم ارشین اول حسین یوسفیان دوم محمدقاسمی سوم

۸۲ کیلوگرم: کریم حق شناس اول محمدعلی عطائی دوم حمید ادیبه سوم

۹۰ کیلوگرم: اصغر مرادمند اول احمد قبوری دوم سیروس داوری سوم

۱۰۰ کیلوگرم: ملک محمد نحفی اول سیدرضا رضائیان دوم محسن انصاری سوم

۱۰۰ کیلو ببالا: سیدحسین نورحسینی اول و حسین استادحسن دوم.

همچنین مسابقات کشتی فرنگی که با شرکت ۵۳ نفر از سراسر استان اصفهان آغاز شده بود پایان یافت و در وزنهای مختلف این افراد مقامهای اول تا سوم را بدست آوردند.

٤۸ کیلوگرم: رضا سیف الهی اول فرهاد شیرانی دوم و مجید عبدالعظیمی سوم

۵۲ کیلوگرم: مرتضی فرامرزی اول حسین اسلامیه دوم و مجید سامانی سوم

۵۷ کیلوگرم: جمشید ضرغامیان اول محمدرضا بابلی دوم و حمیدرضا شیرانی سوم

٦۲ کیلوگرم: مظفر احدی اول محمود شهسواری دوم جهانگیر فقیهی سوم

٦۸ کیلوگرم: حسین زراعتی اول مرتضی تخشادوم و غلامرضا سلیمی سوم

۷٤ کیلوگرم: پرویز خرمی اول محمدرضا استکی دوم امیرحسین امیری سوم

۸۲ کیلوگرم: مسعود سامانی اول محمد رفیعیان دوم

۹۰ کیلوگرم: عبدالرضا خلقی نژاد اول محمدزبانی دوم و محمد بی پور سوم

در ۱۰۰ کیلوگرم: عباس رفیعی بدون حریف اول در ۱۰۰ کیلوببالا کیوان درباش بدون حریف اول.

درخواست ستاد پیگیری فرمان امام از مردم تهران و حومه

سرویس خبری- از سوی دفتر مرکزی ستاد پیگیری فرمان امام امت با انتشار اطلاعیه‌ای از همشهریان تهرانی وحومه خواست شکایات خود را از امروز (شنبه ٦۱/۱۰/۲۵) فقط از طریق پستی به دفتر این ستاد ارسال نمایند.

متن اطلاعیه دفتر مرکزی ستاد پیگیری فرمان امام امت بدین شرح است.

بسما... الرحمن الرحیم

دفتر مرکزی ستاد پیگیری فرمان امام امت به اطلاع همشهریان عزیز در تهران وحومه میرساند چون در هوای سرد و یخبندان حضور همشهریان برای رساندن شکایات خود به دفتر ستاد در تهران با مشکلاتی همراه است مراجعه شاکیان به دفتر مرکزی ستاد موجب کندی کار در امور رسیدگی شکایاتی میشود که تاکنون دریافت شده است و بررسی و رسیدگی به آنها نیاز به وقت و دقت کافی دارد لذا از روز شنبه ٦۱/۱۰/۲۵ (امروز) شکایات در حوزه تهران وحومه در محدوده فرمان امام امت را به آدرس خیابان کریمخان- اول ایرانشهر، دفتر مرکزی ستاد پیگیری فرمان امام امت بوسیله پست ارسال نمایند. و دفتر مرکزی ستاد به علت رسیدگی به شکایاتی که تاکنون دریافت کرده است از (امروز) از پذیرفتن حضوری خواهران و برادران شاکی معذور است لازم بتذکر است که همشهریان تهران و حومه شکایات خود را بآدرس دقیق و مشخص ارسال دارند که عنداللزوم جهت ادای توضیح دعوت و پس از رسیدگی با همان آدرس، نتیجه اعلام گردد.

برای مراکز استانها و شهرستانها هیئتهای پیگیری تعیین و اعزام شده‌اند که شکایات را در محل دریافت خواهند کرد واز ارسال شکایات خارج از حوزه تهران وحومه به دفتر مرکزی خودداری شود.

دفتر مرکزی ستاد پیگیری فرمان امام

۱۰۰ هنرجو عازم جبهه شدند

انجمن اسلامی هنرستان شهید باهنر تهران اعلام کرد یک گروه ۱۰۰ نفری از هنرجویان این هنرستان به منظور پشتیبانی و کمکهای فنی به رزمندگان اسلام عازم جبهه‌های نبرد حق علیه باطل شدند.

شوروی از چین خواست که از ادعاهای مرزی خود صرفنظر کند!

زائوزیانگ نخستوزیر چین دیروز بار دیگر تمایل چین به برقراری مجدد روابط عادی با مسکو را خاطرنشان ساخت اما تاکید کرد که این امر به صداقت شوروی در رفع مواضع موجود بستگی دارد.

بگزارش خبرگزاری فرانسه وی در تانزانیا به خبرنگاران گفت چین صمیمانه امیدوار است شوروی کوششهای جدیدی برای از میان بردن مشکلات موجود بعمل آورد. وی خاطرنشان ساخت که اولین دور مذاکرات در سطح معاونین نخستوزیران دو کشور اخیرا در پکن صورت پذیرفته است و ابراز امیدواری کرد که گفتگوهای سازنده گسترده‌تری در آینده انجام شود.

زائوینگ در باره رابطه چین و آمریکا گفت: اقدام اخیر دولت ریگان در مورد فروش اسلحه به تایوان نه تنها دخالت در مسائل داخلی چین است بلکه مخالف روح پیمان مشترک منعقده میان چین و آمریکا میباشد.

از سوی دیگر شوروی دیروز به چین یادآور شد که برای پیشرفت روابط دو جانبه چین باید از درخواستهای ارضی خود بوضوح و بدون هیچ قید و شرطی صرفنظر کند.

به گزارش خبرگزاری فرانسه در مقاله یک نشریه روسی بنام «عصر جدید» که توسط خبرگزاری تاس انعکاس یافته آمده است. که شوروی از رفع تشنج میان دو کشور بعنوان یک واقعه مهم در سال ۱۹۸۳ یاد می‌کند. اما در دنباله مقاله یادآوری شده رهبران چین با استفاده از مسئله اختلافات مرزی سرعت روند عادی سازی روابط را کاهش داده‌اند. در این مقاله که بقلم یکی از مفسران سیاسی نوشته شده رهبران چین و رسانه‌های آن کشور بخاطر تقبیح مداوم آنچه که پیمانهای ناعادلانه روسیه تزاری در قرن نوزدهم خوانده شده وهمچنین متهم کردن شوروی به اعمال سیاستهای تفرق جئویانه و توسعه‌طلبانه مورد انتقاد قرار گرفته‌اند.

شرکتهای صنعتی هندی درعراق بعلت ضعف مادی رژیم صدام فعالیت خود را متوقف کردند

دهلی‌نو- خبرگزاری جمهوری اسلامی دولت هند ضمن ابراز نگرانی از عدم پرداخت بدهی‌های رژیم عراق به شرکتهای هندی که درآن کشور فعالیت میکنند از دولت حاکم بربغداد خواست علیرغم اوضاع بد مالی و عدم توانائی درصدور نفت بدلیل جنگ باایران نسبت به تسریع پرداخت بدهی‌های خود اقدام کند.

بگزارش خبرگزاری هندی پی تی ای وزیر انرژی هند شیوشانکارضمن تذکراین مطلب به وزیر نفت رژیم بغداد درکمیسیون مشترک دوکشوردردهلی گفت: درحالی که هندوستان به این نکته واقف است که عراق درنتیجه ادامه جنگ دو سال و نیمه خود، باایران وبسته شدن خط نفتی صادراتی خود از سوریه دروضع مالی بدی بسر می برد اما عدم پرداخت بدهی‌های دولت عراق خسارات مالی به شرکتهای هندی وارد کرده و آنهارادروضعیت نا مطلوبی قرارداده است. وی همچنین افزود: چندین شرکت ساختمانی هند که درعراق فعالیت میکنند درچند ماه گذشته اجرت خود رااز دولت عراق دریافت نکرده‌اند. وزیر انرژی هند افزود: کارهای اجرائی بخش صنعتی شرکتهای هندی درعراق بعلت ادامه جنگ متوقف شده است.

یادآوری میشود که درحال حاضر شصت شرکت درحدود ٦۰۰۰۰ کارگر و متخصص هندی در عراق مشغول بکار هستند و این عده علاوه برهزاران نفر از کارگران و پزشکان و مهندسین و نظامیان دیگر کشورها است که رژیم صهیونیستی عراق بدنبال تجاوز نظامی به جمهوری اسلامی ایران و به کشتن دادن هزاران تن از مردم عراق مجبور به استفاده از آنان دربخش‌های مختلف کشور به منظور سرپا نگهداشتن نظام متزلزل خود شده است.

توجه
کارمندان
نقاشی ساختمان
نقدواقساط
۲۳۸٦٦٦

بسمه تعالی
آگهی مناقصه
شرکت ملی صنایع مس ایران
شرکت ملی صنایع مس ایران درنظر دارد نهزار تن سولفید سدیم از طریق مناقصه خریداری نماید علاقمندان بشرکت درمناقصه میتوانند تا آخر وقت اداری روز ٦۱/۱۱/۵ جهت دریافت اوراق مناقصه و مشخصات به دبیرخانه مرکزی شرکت واقع درخیابان ولیعصر بالاتر از هتل میامی پلاک ۱۰۹۱ مراجعه فرمایند.
شرکت ملی صنایع مس ایران

IN THE NAME OF ALLAH
TENDER NOTICE
NATIONAL IRANIAN COPPER IND., CO., INTENDS TO PURCHASE BY TENDER 9000 TONS OF SODIUM SULPHIDE. PARTICIPANTS CAN COLLECT TENDER FORMS AVAILABLE AT SECRETARIAT DEPT., AVE., VAL-I-E-ASR, NO. 1091, NEXT TO MIAMI HOTEL, UNTIL 3.00 P.M. OF JANUARY 25, 1983.
NATIONAL IRANIAN COPPER INDUSTRIES

قیمت محصولات شرکت شهدریزان مشهد جهت مصرف کنندگان محترم در سراسر کشور

ردیف	شرح	نرخ‌فروش مغازه‌دار به مصرف‌کنندگان.
۱	مربای‌آلبالوشیشه ٤۰۰ گرمی	۱۵۰ریال
۲	مربای‌هویج‌شیشه ٤۰۰ گرمی	۱۰۰ریال
۳	مربای‌سیب‌شیشه ٤۰۰ گرمی	۹۰ریال
٤	کمپوت‌آلبالوقوطی ۵۰۰ گرمی	۱۱۵ریال
۵	کمپوت‌گیلاس‌قوطی ۵۰۰ گرمی	۱۵۵ریال
٦	کمپوت‌آلوزردقوطی ۵۰۰ گرمی	۸۰ریال
۷	کمپوت‌زردآلوقوطی ۵۰۰ گرمی	۸۵ریال
۸	کمپوت‌هلوقوطی ۵۰۰ گرمی	۱۰۵ریال
۹	کمپوت‌گلابی‌قوطی ۵۰۰ گرمی	۱۰۵ریال
۱۰	کمپوت‌سیب‌قوطی ۵۰۰ گرمی	۸۰ریال
۱۱	کمپوت‌شلیل‌قوطی ۵۰۰ گرمی	۸۰ریال

از مصرف کنندگان محترم تقاضا میگردد هرگونه تخلف را به مقامات مسئول اطلاع دهند.
مشهد=تلفن: ٤۵٤۰۰
شرکت شهدریزان مشهد

پاسخ سئوالات سیاسی شما

استراتژی آمریکا در خلیج فارس چیست؟

بقیه از شماره گذشته:

بدون شک یکی از انگیزه‌های استعمار بی رحم در ممالک اسلامی و مناطق دیگر جهان دست‌یابی وقبضه کردن منافع اقتصادی است و منطقه خلیج فارس بیش از یک چهارم نفت جهان را تولید می‌کند باضافه نزدیک ۷۵٪ کل ذخیره نفتی دنیا را در زیر خود انباشته است! انهم در قسمتی از کره زمین که در آن از کمونیسم دشمن ظاهری سرمایه داری خبری نیست. جغرافیای سیاسی این منطقه که در نفت شناور است پس از خاتمه جنگ جهانی دوم بتدریج بنفع امریکا تمام شد، البته دراینمورد شیطان بزرگ‌تا اندازه‌ای به همپیمانان خود منجمله انگلیس و فرانسه و پاره‌ای از کشورهای اروپائی اجازه عرض اندام داد وقدرت و نفوذ ظاهری امریکا در منطقه خلیج فارس - که معلول سرسپردگی سران این کشورهاست بحدی افزایش یافته که تعیین و نصب مقامات مسئول در این دولت‌های کوچک تحت نظر سازمان سیا صورت می‌گیرد و شاید انسان باور نکند که نفت خلیج فارس بتنهائی روزانه ۱۳٪ احتیاجات نفتی امریکا، ٤۵٪ احتیاجات نفتی دولت آلمان و در حدود ۷۵٪ احتیاجات نفت ژاپن و فرانسه باضافه پاره‌ای دیگر از کشورها از قبیل انگلستان و دیگر کشورهای اروپایی را تامین می‌کند. و از اینجا است که انسان پی می‌برد که چرا فرانسه در سیاست خصمانه خود بر علیه جمهوری اسلامی از دیگر رقبای دزد خود گوی سبقت ربوده است و بنابر گزارشهای رسیده کمک‌های نظامی فرانسه در این جنگ تحمیلی به عراق بمقدار وسیعی صورت گرفته و می‌گیرد. مزید بر آن این آمار باستثنای ایران قبل از انقلاب است و آماریکه مربوط به دوره قبل از انقلاب است بدین قرار است:

۳۰٪ احتیاجات امریکا، ۸۵٪ احتیاجات نفتی ژاپن، ۷۰٪ احتیاجات کشورهای اروپایی از خلیج فارس تامین میشود. لازم به یاد آوری است که امریکا بر خلاف همپیمانان و شرکای خود دارای نفت می‌باشد ولی خوشبختانه کشورهای اروپایی خود از داشتن نفت بحد رفع نیاز داخلی محرومند واینست انگیزه ناراحتی و عصبانیت فرانسوامیتران باصطلاح سوسیالیست مترقی، و بازیکی از مسایل دیگر دردناک منطقه خلیج فارس اینست که امریکای جنایت پیشه جهت به یغما بردن نفت اعراب با پیاده نمودن اقتصاد دلخواه باعث شده که در کشورهای نفت خیز نفت کمتری مصرف گردد! تا بدینوسیله بیشترین سهمیه نفت روانه خارج شود و کل مصرف نفت دولت‌های کوچک صادر کننده نفت از ۳٪ تولیدات کلی تجاوز نمی‌کند! و این نفت نه فقط مایه سعادت و دگرگونی کشورهای این منطقه نگردیده بلکه بلای جان توده‌های محروم نیز شده است.

شیطان بزرگ در دهه ۱۹۵۰ بصورت کنونی اهمیت چندانی به منطقه خلیج فارس نمی‌داد و برای اینکه همه کشورهای حوزه خلیج فارس را تحت پوشش سیاست خود قرار دهد، برنامه‌های ویژه‌ای را در این منطقه پیاده ننمود و فقط بدادن کمک‌های نظامی به چند کشور در این منطقه اکتفا نمود و علت این سیاست و استراتژی شیطان بزرگ درقبال این منطقه بدو مسئله بستگی داشت: ۱- منطقه خلیج‌فارس در آن وقت تحت نفوذ و سلطه جزیره کنونی انگلیس بود۲- حفاری و تحقیقات اکتشافی منابع نفتی بصورتی که توجه سردمداران امریکا را بسوی این منطقه منعطف سازد، صورت نگرفته بود. البته سیاست دوری شیطان بزرگ از خلیج فارس توسط ترومن رئیس جمهوری امریکا عنوان شد. ولیکن پس از شعله ورشدن آتش جنگ کانال سوئز بین مصر از یکسو و مثلث فرانسه، انگلیس و رژیم صهیونیستی از سوی دیگر استراتژی آمریکا در منطقه بکلی دگرگون شد بویژه هنگامیکه شوروی جنگ کانال سوئز را غنیمت شمرد بدینگونه و با ارسال کمکهای نظامی و اقتصادی به پاره‌ای از کشورهای منطقه بویژه مصر نفوذ خود را اعمال کرد. و این باعث گردید که شوروی خود را در قبال پاره‌ای از کشورهای منطقه ارباب وقیم بداند و همچنین در این گیر و دار آمریکا پی‌برد که همپیمانان وی یعنی فرانسه و انگلیس بتدریج از هم جدا شده و فاصله می‌گیرند و بفکر رویارویی با دو وضع آتی افتاد: ۱- پر کردن خلاء از زوال اتحاد نامقدس و سپس جدائی انگلستان - فرانسه در زمینه حضور در این منطقه ۲- مقابله و رویاروئی با بسط نفوذ خزنده شوروی در این منطقه

ادامه دارد

بسمه تعالی
استخدام رئیس حسابداری
یکی از نهادهای انقلابی نیاز به همکاری یکنفر لیسانسیه حسابداری با حداقل ۳ سال سابقه کار جهت خدمت در اصفهان دارد، داوطلبان میتوانند در ساعات اداری با تلفن ۳۸۹٦۳ تماس حاصل نمایند.

بسمه تعالی
احضاریه هیئت بدوی ۵ (بازسازی نیروی انسانی) «وزارت نفت»
به نامبردگان ذیل که دروزارت نفت خدمت مینموده‌اند ابلاغ میشود که در اسرع وقت جهت مصاحبه در هیئت بدوی ۵ واقع درتاسیسات نفت ری اداره پژوهش حضور یابند.
بدیهی است درصورت عدم حضورشان به پرونده آنها غیاباً رسیدگی و حکم نهائی صادر خواهد شد.
۱- پرویز فاضلی فرزند سیفعلی
۲- علی اکبر افضلی‌فر فرزند حسین
۳- محمدعلی معاونی فرزند مهدی
٤- فریدون ادهمی فرزند مراد
۲۷٦٤۰ م- الف

آیت ا... العظمی منتظری در دیدار با سفرای ایران در الجزایر واندونزی:

سعی کنید با عمل و رفتار خود معرف اسلام باشید

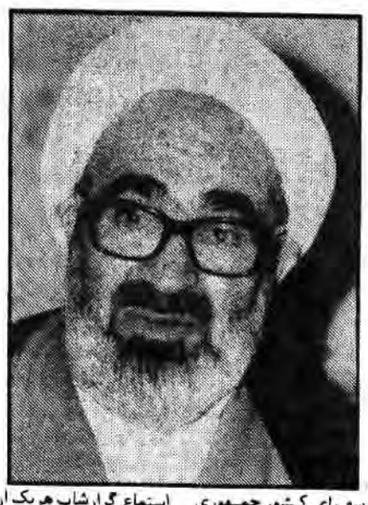

قم. سفرای کشور جمهوری اسلامی ایران در الجزایر واندونزی روز پنجشنبه با فقیه عالیقدر یتا العظمی منتظری در قم دیدار وگفتگو کردند

بگزارش خبرنگار خبرگزاری جمهوری اسلامی در این دید ر یاالله العظمی منتظری بسیار استماع گزارشات هریک از سفرا پیرامون حوزه فعالیتشان به تقدیر از سفرای این پردا حسنه وضمن ارائه رهنمود گفتند امروز جهان سوم بخصوص مناطق افریقایی نشئه اسلام هستند واگر انقلاب اسلامی بفریاد محرومین ومظلومین این مناطق برسد خریابهای دیگر نظیر الحاد وشرک وابسته به استعمارگران وابرقدرتها، سلطه سیاه خودرا برآنها تحکیم خواهند نمود واین وظیفه ماست که انقلاب اسلامی ایران را به آنها معرفی کنیم آیت‌اله العظمی منتظری یادآور شدند شما سعی کنید سفیر واقعی انقلاب اسلامی در آن مناطق بوده وبا عمل ورفتار خودمعرف اسلام باشید

آنگاه فقیه عالیقدر آیت‌الله العظمی منتظری پیرامون شناسائی افراد مومن ومتعهد واعزام آنها به حوزه‌های علمیه قم جهت فراگیری علوم اسلامی رهنمودهایی ارائه دادند

رهنمودهای آیت الله العظمی منتظری به اعضای دفتر حدب نیروهای متعهد و متخصص خارج از کشور

قم: مسئول و اعضاء دفتر حدب نیروهای متعهد و متخصص خارج از کشور عصر دیروز در قم با فقیه عالیقدر حضرت آیت الله العظمی منتظری دیدار کردند بگزارش خبرگزاری جمهوری اسلامی در این دیدار ابتدا مسئول دفتر گزارشی از اهداف تشکیل این دفتر را به استحضار ایشان رساند سپس حضرت آیت الله العظمی منتظری ضمن ارائه رهنمودهایی خطاب به آنان فرمودند افراد باسوادی را که کشور به آنها نیاز دارد یا بوسیله سفارتخانه ها و یا بوسیله خودتان از آنها دعوت کنید و در این رابطه هیاتهایی بخارج از کشور بفرستید زیرا افراد بسیاری در خارج از کشورند که در اثر تبلیغات مسموم وحشت کرده‌اند و خیال میکنند که در ایران گردن می‌زنیم آنها را به ایران دعوت کنید آیت الله العظمی منتظری در ادامه سخنان خود گفتند نیروهایی که باسوادند مثل پزشکان و نهائی را که روحیه ابتکار دارند و میتوانند مثلا در صنایع خدمت بکنند آنها را جذب کنید و در خارج شناسایی کرده و برای آنها دعوت‌نامه بفرستید آیت الله العظمی منتظری در رابطه با چگونگی تحقیق و شناسائی نیروها ضمن اشاره به پیامهای اخیر رهبر انقلاب اسلامی امام خمینی فرمودند. لازم نیست که تحقیق کنید که این شخص قبلا نماز میخوانده یا خیر الان ضد انقلاب نباشد این را تحقیق کنید آدمی که قصد توطئه نداشته باشد و میخواهد به کشور خدمت کند اینها را تحقیق کنید اینکه ریش یک روزی بی‌حجاب بوده یا نه این را نمیخواهد تحقیق کنید و تحقیق نکنید که مثلا فلان نوار را دارد یا نه تحقیق کنید که ضد انقلاب و توطئه‌گر نباشد ایشان در ادامه سخنان خویش با اشاره به افراد متخصصی که در خارج از کشور هستند فرمودند

متخصصینی که در خارج هستند باید تشویقشان کرد که برگردند نیروهایی که درس خوانده و ممتاز می‌باشند برای اینها ارز زیادی از کشور خارج شده است آیت الله العظمی منتظری در پایان در رابطه با جذب نیروهای متخصص ایرانی و معاودین عراقی گفتند در صورتی که نیاز باشد از متخصصین کشورهای دیگر بخصوص کشورهای اسلامی استفاده کنید مثلا از متخصصین کشورهای افریقائی که هم میشود استفاده کرد و در صدور انقلاب به کشور خودشان نیز میتواند موثر باشد و از معاودین متخصص نیز باید استفاده شود آنها بسیار گله‌مند بودند ازاینکه از وجود آنها استفاده نمیشود براساس همین گزارش سرپرست سازمان محیط زیست باتفاق مسئولین این سازمان و همچنین اعضای اتحادیه انجمن‌های اسلامی دانشجویان ایرانی مقیم هند نیز عصر دیروز با فقیه عالیقدر آیت الله العظمی منتظری دیدار کردند ایشان رهنمودهایی در مورد توجه به ادامه درس خواندن ضمن تداوم مبارزات خود ارائه دادند و هشدار کردند ممکن است در آینده افراد غیر متعهد به انقلاب اسلامی پستهای حساس را اشغال نمایند

حجت‌الاسلام و المسلمین هاشمی رفسنجانی در دیدار با بسیج منطقه پنج تهران و عده‌ای از مردم خرم آباد لرستان

بسیج بازوی نیرومند انقلاب اسلامی است

عده‌ای از مردم خرم آباد لرستان و گروهی از اعضای بسیج منطقه ۵ تهران با حجت‌الاسلام و المسلمین هاشمی رفسنجانی در محل مجلس دیدار کردند.

در این ملاقات رئیس مجلس با اشاره به همیاری امت حزب‌الله و نقش اعضای بسیج در تداوم انقلاب اسلامی گفتند: در ایران توده مردم حرکت کردند و جریان خاصی مردم را تحریک نکرد اما در انقلابهای دیگری که تا کنون دیده‌ایم رژیمهای حاکم برای رفع تنگناهای خود به دیکتاتوری متوسل میشوند. ولی اگر ما برای دفع شر دشمنان به مردم متکی نمیشدیم و از نیروی زور استفاده میکردیم آن نقصی که در تمام انقلابها بعد از پیروزی بوجود میاید در انقلاب اسلامی هم تکرار میشد در جمهوری اسلامی خود مردم هرگاه انحرافی را مشاهده کردند به خیابانها ریختند و دشمنان انقلاب اسلامی اعم از لیبرالها، منافقین و چپی‌ها را از میدان بدر کردند حجت‌الاسلام و المسلمین هاشمی رفسنجانی در قسمت دیگری از سخنانش گفتند: فرمان امام مبنی بر تشکیل ارتش ۲۰ میلیونی اقدامی بسیار حکیمانه و موثر بود چرا که بسیج بازوی نیرومند انقلاب اسلامی ایران است.

رئیس مجلس شورای اسلامی با اشاره به نقش مردم لرستان در حمایت از جبهه‌ها و پشت جبهه‌ها افزودند لرستان بسبب نزدیکی به جبهه بارها مورد هجوم صدامیان قرار گرفته و صدمات زیادی متحمل شده است اما علیرغم همه مشکلات مردم منطقه با تمام وجود به جبهه‌ها کمک کردند وی در پایان سخنانش از مسئولان اجرائی خواستند در رفع نارسائیهای مردم استان لرستان کوشا باشند.

شهردار تهران با رئیس مجلس شورای اسلامی دیدار کرد

مهندس سیفیان شهردار تهران به اتفاق قائم مقام و معاونت خدمات شهری شهرداری تهران با حجت الاسلام والمسلمین هاشمی رفسنجانی رئیس مجلس شورای اسلامی ملاقات کردند.

بگزارش خبرنگار خبرگزاری جمهوری اسلامی شهردار تهران در این دیدار ضمن ارائه گزارشی از نحوه اسکان چهارصد خانوار از گودنشینان جنوب تهران در چهار شهرک به نامهای جمهوری اسلامی، سیاه دشتک، بعثت و سیرده آبان برنامه‌های آینده شهرداری تهران را در خصوص توسعه و احیاء فضای سبز و ایجاد امکانات جدید برای رفع مشکل ترافیک را برای رئیس مجلس شورای اسلامی تشریح نمود. حجت الاسلام والمسلمین هاشمی رفسنجانی نیز در این زمینه رهنمودهائی ارائه دادند.

ملاقاتهای دکتر ولایتی با وزرای امورخارجه کشورهای عضو جنبش عدم‌تعهد در ماناگوا

جهت هماهنگی برای کنفرانس سران در دهلی‌نو و تبادل‌نظر پیرامون کنفرانس جاری وزرای امورخارجه کوبا، سوریه سریلانکا ونماینده لیبی در سازمان ملل با آقای ولایتی درمحل اقامت ایشان در ماناگوا دیدار و گفتگو کردند.

دراین دیدار طرفین دررابطه بااتخاذ یک استراتژی واحد درمنطقه گفتگو کردند. همچنین وزیرامورخارجه سریلانکا از آقای ولایتی جهت دیدار از کشور خود دعوت کرد که مورد قبول واقع شد.

همچنین آقای ولایتی با وزرای امورخارجه هند، بنگلادش، گرانادا، ماداگاسکار، کرمشمالی، درمحل کنفرانس وزرای امورخارجه در ماناگوا بطور جداگانه گفتگو و تبادل نظر نمود. وی از وزیر امورخارجه هنددعوت نمود تا از ایران دیدن کند و وزیر امورخارجه بنگلادش از آقای ولایتی جهت دیدار از بنگلادش دعوت بعمل آورد. در ملاقات با وزیر امورخارجه گرانادا سفیر جمهوری اسلامی ایران در کوبا بعنوان سفیر اکردیته معرفی و جهت گسترش روابط و گشایش سفارت دراین کشور درآینده نزدیک اظهار امیدواری شد. دکتر ولایتی از وی جهت بازدید از تهران دعوت بعمل آورد و وزیرخارجه گرانادا نیز خواستار اعزام یک هیئت اقتصادی ازسوی ایران به کشورش شد. وزیرامورخارجه ماداگاسکار نیز در ملاقاتش با آقای ولایتی ضمن ابراز تمایل کشور متبوعش به‌گسترش روابط با جمهوری اسلامی ایران خواستاراعزام یک هیئت اقتصادی ازسوی ایران به ماداگاسکار شد. دکتر ولایتی همچنین با نمایندگان جبهه آزادیبخش فارابوند و مارتی دیدار و گفتگو کرد. نمایندگان این جبهه ازجمهوری اسلامی ایران بخاطر حمایت از انقلاب و ملت السالوادور تشکر و قدردانی کردند.

دکتر ولایتی اظهار امیدواری کرد که نهضت السالوادور به پشتیبانی مردم و با کمک خداوند به پیروزی دست یابند. دکتر ولایتی ضمن ملاقات با نماینده جنبش آزادیبخش آفریقای جنوبی برای آنان نیز آرزوی موفقیت کرد. نماینده‌این جنبش حمایت و همبستگی خود را با جمهوی اسلامی ایران اعلام کرد. در ملاقات آقای ولایتی با وزیر کره شمالی نیز مسائل کلی مورد علاقه دو کشور مورد بحث و بررسی قرار گرفت.

اشغالگران روسی درافغانستان یک مسجد رابرسر نمازگزاران ویران‌کردند!

گزارشات رسیده از ایالت پاروان درافغانستان حاکیست که درحمله ارتش شوروی به یک مسجد دردهکده «سعیدخلیل» واقع در ایالت مربور دراخرین هفته سال ۱۹۸۲ مسیحی دست کم ۲۵ نفر از مردم این ناحیه که درحال برگزاری نماز دراین مسجد بودند بشهادت رسیدند.

بنابراین گزارشها سربازان روسی مستقر در نزدیکی سعیدخلیل مسجد را ظرف چند دقیقه با شلیک توپخانه به تلی‌از خاک مبدل کردند درهمین حال یک گزارش دیگر حاکیست مجاهدین اجتماع اسلامی در۲۸ دسامبر ۱۹۸۲ همرمان سه مقر نظامی دربزرگراه شریف- تیرمیر درایالت سمنگان را مورد تهاجم قراردادند.

بنابراین گزارش بیش از ۶۰ تن از افراد مستقر دراین مقرهای نظامی که اکثر ازسربازان دولتی افغانستان بودند پس از یک درگیری مختصر تسلیم شده وسلاح‌ها ومهمات خودرا به جریکها واگذاشتند. جریکها دراین نقاط سه مسلسل سنگین، بیش از هفتاد سلاح اتوماتیک ومقادیر زیادی مهمات بغنیمت گرفتند.

عرفات: شوروی از فدراسیون فلسطینی- اردنی حمایت می کند

تهران- خبرگزاری جمهوری اسلامی یاسرعرفات رئیس کمیته اجرائی سازمان آزادیبخش فلسطین دریک مصاحبه مطبوعاتی درمسکو گفت: که شوروی از تشکیل فدراسیون میان یک کشور مستقل فلسطینی و اردن حمایت خواهد کرد.

براساس گزارش خبرگزاری فرانسه از مسکو یاسرعرفات از قول‌بوری اندروپوف‌دبیرکل‌حزب کمونیست شوروی گفت: مسکو آنچه که به نفع مردم فلسطین باشد را مورد تایید قرار خواهد داد.

عرفات به شوروی گفته است که وی و شاه حسین با ایجاد این فدراسیون درپی یک رفراندوم دراردن و کشور آینده فلسطینی موافق هستند.

جمهوری اسلامی

ارگان حزب جمهوری اسلامی

صفحه ۱۲

روزنامه سیاسی- اجتماعی صبح

صاحب‌امتیاز- سید علی خامنه‌ای

کد پستی ۱۱۴۴۴- خیابان سعدی جنوبی- شماره ۵۷۱- صندوق پستی ۲۱۳۰

۳۰۶۱۱۱-۱۸

تلکس فارسی ۲۱۶۰۴۵

Telex 214240

شنبه ۲۵ دی ۱۳۶۱- ۳۰ ربیع‌الاول ۱۴۰۳- ۱۵ ژانویه ۱۹۸۳- شماره ۱۰۵۱- سال چهارم

ساعات شرعی

اذان ظهر- امروز ساعت ۱۲ و ۱۳ دقیقه و ۳۲ ثانیه

غروب آفتاب- ساعت ۱۷ و ۱۳ دقیقه و ۲۸ ثانیه

اذان مغرب- امشب ساعت ۱۷ و ۳۵ دقیقه و ۱۵ ثانیه

اذان صبح- فردا ساعت ۵ و ۳۶ دقیقه و ۴۲ ثانیه

طلوع آفتاب- فردا ساعت ۷ و ۱۳ دقیقه و ۳۵ ثانیه

استخراج از مرکز تقویم دانشگاه تهران

«چاپ از مؤسسه کیهان»

۲۵۶- قال رسول‌الله صلی‌الله علیه و آله و سلم:

مامن حارج حرج من بیته فی‌طلب‌العلم الا وضعت له الملائکة اجنحتها رضا بما یصنع حتی یرجع

«نهج‌الفصاحه»

هر که از خانهٔ خویش به طلب دانش بیرون شود فرشتگان به سبب رضایتی که از او دارند بالهای خویش برای وی بگسترند تا بازگردد.

بوی تند توطئه

بقیه از صفحه اول

ایران مضایقه نکنند.

حکام کویت و همه شیوخ خلیج‌فارس اکنون یقین دارند که صدام پیش از بهار آینده رفتنی است. بااینحال چرا از کویت نعره‌های بدمستانه به گوش میرسد؟ چرا حکام کویت حاضر نیستند سرعقل بیایند؟

پاسخ اینست که آنها هنوز تحت تاثیر تحلیلهای کاذب آمریکائیها هستند. آنها هنوز نتوانسته‌اند باور کنند که بنای جمهوری اسلامی برآن نیست که جنگی علیه کسی براه بیاندازد واصولاً با آتش‌افروزی مخالف است و اگر صدام را به این روز سیاه انداخته به خاطر آنست که او خود آتش این جنگ را برافروخته است.

حکام کویت ظاهراً سکوت طویل المدت جمهوری اسلامی ایران را حمل بر ضعف ما کرده‌اند. شاید همین سکوت سبب شده است آنها جرأت پیدا کنند و در صدد آزمایش برآیند و ببینند عکس العمل عربده جوئیهایشان چه خواهد بود. حتی همین اقدام حکام کویت هم برخاسته از همان باوری است که آنها از تحلیل آمریکائیها دارند. آنها تصور میکنند جمهوری اسلامی ایران میخواهد آنها را ببلعد.

واقعیت اینست که ایران اسلامی نیازی به شعار دادن ندارد. بنابراین، چه بسا مدتی سکوت کند و این سکوت هیچ دلیلی جز بی نیازی از جنجال و هیاهو و شعار دادن نداشته باشد. سکوت در کمال قدرت و اطمینان.

اکنون وقت آن فرا رسیده است که جمهوری اسلامی حرف آخر را به صدام بزند. صدام در حال جان کندن است. حکام وابسته منطقه به کمک اربابانشان با زحمت زیاد او را تاکنون زنده نگهداشته‌اند. ایران اسلامی با پایان دادن به جنگ که با پایان عمر صدام صهیونیست همراه خواهد بود، به زودی در عمل نشان خواهد دادکه راست میگوید. راست میگویدکه خواهان آتش افروزی نیست و در عین حال اگر کسی آتش افروزی کند او را سر جایش خواهد نشاند. شاید که حکام فریب خورده منطقه در آنروز به پوچی تحلیل‌های آمریکائیها پی ببرند.

رئیس رژیم سودان با وزیر خارجه آمریکا در واشنگتن دیدار کرد

وزارت امور خارجه آمریکا اعلام کرد شولتز وزیر خارجه این کشور دیروز با نمیری رئیس حکومت سودان دیدار و گفتگو کرده است.

به گزارش آسوشیتدپرس این ملاقات در حالی صورت میگیرد که آمریکا بهمراه چند کشور دیگر در پاریس سرگرم بررسی میزان حمایتهای مالی بیشتر از اقتصاد ورشکسته سودان هستند نمیری از دو هفته پیش تحت عنوان انجام آزمایشهای پزشکی در آمریکا بسر می‌برد. یک مقام امریکائی گفت روابط میان آمریکا و سودان نزدیک و صمیمانه است.

وی گفت سودان و آمریکا و بر بسیاری از علائق دولت واشنگتن در منطقه خاورمیانه و جنوب غرب آسیا اشتراک نظر دارند و علاوه بر این سودان قاطعانه از پیمان کمپ دیوید و طرح صلح ریگان برای خاورمیانه حمایت کرده است و آمریکا از این واقعیات خرسند است. این مقام دولتی آمریکا ضمن یادآوری این مطلب که سودان یکی از بزرگترین دریافت کنندگان کمک آمریکاست گفت: این کشور با مشکلات خطرناک اقتصادی روبروست. بگفته وی آمریکا علاقمند به امنیت و بهبود اقتصادی سودان است. آمریکا در سال مالی گذشته ۲۵۰ میلیون دلار کمک نظامی و اقتصادی در اختیار رژیم نمیری قرار داد

رئیس جمهور سوسیالیست فرانسه برای سومین بار وارد افریقا شد

فرانسو میتران رئیس جمهور سوسیالیست فرانسه روز پنجشنبه پاریس را برای سومین دیدار رسمی از آفریقا ترک کرد. هدف از این دیدارها اجرای سیاستهای استثمارگرانه فرانسه و حضور هر چه بیشتر در قاره آفریقا است.

مقصد میتران در این سفر پنج روزه دیدار از کشورهای توگو- بنین و گابن میباشد.

مشاوران میتران گفتند رئیس جمهور فرانسه در این سفر کمک نظامی و اقتصادی فرانسه به این کشورها را مورد بررسی قرار میدهد. وی همچنین پاروسای این سه کشور در مورد مسائل افریقائی تبادل نظر خواهد کرد.

بگزارش خبرگزاری فرانسه، میتران در آغاز اولین مرحله از این سفر وارد توگو شد و تا امروز در این کشور خواهد بود. وی را در این سفر کلودشسون‌وزیر خارجه فرانسه همراهی میکند.

نخستین مصاحبه دادستان جدید کل کشور پیرامون مسائل قضائی

*** من بعنوان یک وظیفه شرعی این مسئولیت بزرگ و سنگین را پذیرا شدم**

*** کارها با دقت و سرعت صورت خواهد گرفت.**

آیت ا... آقای حاج شیخ یوسف صانعی دادستان کل کشور و عضو شورایعالی قضائی دریک گفتگوی اختصاصی با خبرگزاری جمهوری اسلامی اظهار داشت: همانطور که ملت شهیدپرور ایران با سابقه اسلامی‌شان میدانند وظیفه قضاوت ازوظایف سنگین دراسلام است ولذا ولایت برقضاوت وسرپرستی امور قضائی از امتیازات وحقوقی بوده که خداوند برای انبیاء قرارداده وبعد برای ائمه وجانشینان رسول‌الله (ص) ودرزمان غیبت هم طبق قانون اساسی وبرحسب برداشت شخص بنده ازروایات واخباری که درباره قضاوت رسیده به مقام رهبری وولی امر داده شده است.

هرچند همه فقهای بزرگ میتوانند قضاوت کنند اما سرپرستی قضاوت طبق قانون اساسی به مقام رهبری وولی امر داده شده است وقانون اساسی را هم فقها به آن رای داده‌اند. مقام رهبری هم طبق قانون اساسی ۳عضو از اعضائی که میتوانند فعالیت زیادی درمساله قضاوت داشته باشند نصب میکند یکی رئیس دیوان عالی کشورودیگری دادستان کل کشور و۳ مجتهد هم به انتخاب قضات انتخاب میشوند وشورای عالی قضائی با این ۵عضو تشکیل میگردد که وظایفش درقانون اساسی آمده است.

بنده برحسب رضایت امام واینکه امام قابلیت حقیر را برای تصدی این مقام پذیرفته بودند وبا رضایت قبول فرموده بودند که من این مقام را تصدی کنم بعداز میل ورضایت ایشان من بعنوان یک وظیفه شرعی این مسئولیت بزرگ وسنگین را پذیرا شدم وطرف همین چند روزی که این مسئولیت برعهده این جانب واگذار شده است فعالیتها وکارهای زیادی بود که پس از تسلط کامل براوضاع کارها با دقت وسرعت صورت خواهدگرفت نه تنها وظیفه بنده بلکه وظیفه همه قضات، دادستانها ودادیارها سنگین ومشکل است به لحاظ اینکه قاضی باجان مال وشرف مردم سروکار دارد وقتی یک دادستانی حکم توقیف و بازداشت شخصی را صادر میکند یا حکم توقیف یک مالی را میدهد یایک کسی‌رابدادگاه دعوت و یا بازداشت میکند این شخص حداقل ضربه‌ای که میخورد لطمه خوردن به شخصیتش است زیرا کسانی که او را میشناسند از زندانی شدنش باخبر میشوند و این خود کاری است بزرگ یعنی به همان مقدآری که ریختن خون یک مسلمان پیش خدای بزرگ مبغوض است و کسیکه یک انسان مسلمان را عمدا بکشد برای همیشه جایش در جهنم است حفظ خون و جان و مال مردم که باید گفت سهم عمده‌ای بعهده قوه قضائیه است که فوق العاده اهمیت و ارزش دارد. یک قاضی نه تنها باید حافظ جان و مال اشخاص باشد بلکه حیثیت اشخاص را نیز باید حفظ کند.

آیت الله صانعی گفت: اصولا شورایعالی قضائی حافظ حقوق جامعه است که در قانون اساسی هم پیش بینی شده است بنابراین وظایف این شورا سنگین و مشکل است و نباید این موضوع را نادیده گرفت که قضات و حکام خدا شبانه‌روز در تلاشند.

آیت‌الله صانعی افزود امروز در شورایعالی قضائی افرادی را دیدم که تقاضای پذیرش قضاوت را قبول کرده‌اند و به همکارانم در شورایعالی قضائی عرض کردم که این تقاضاها نتیجه رهنمود امام است که ایشان وقتی می‌فرمایند وظیفه است اینها پذیرامیشوند و در این راه مسئله مادیات اصلاً مطرح نیست و مساله تنها براساس بعد معنوی استواراست و کارمی‌کنند و امیدواریم در آینده با همکاری قضات متعهد و محترم دادگستریها کارها نیکوتر و بهتر به پیش برود. وی گفت مسئله قضاوت بسیارحساس- مشکل و فوق‌العاده مهم است- زیرا انبیاء و اوصیاء نیز این وظیفه سنگین را بعهده داشتند و از این رو اگرما انسانهای متعهد وحافظ حقوق جامعه باشیم و نگذاریم حقی از کسی تضییع شود و افراد را حفظ بکنیم وظیفه اسلامی و الهی خود را انجام داده و اما اگر خدای نخواسته عمداً تخلف و گناه کنیم و حقی را از بین ببریم آن وقت بفرموده حضرت امیرالمومنین (ع) شقی و بدبخت هستیم آن هم شقی و بدبخت دنیا و آخرت بعبارت ساده ارزش قضاوت فوق‌العاده است. البته گناه در مقام قضاوت سوءاستفاده از عنوان قضاوت گناهی و معصیتی بزرگ است که باعث شقاوت و بدبختی انسان در دنیا و آخرت میگردد و قضاتی که پس از بازسازی فعلاً در دادگستری مانده‌اند فعالیت خود را بخوبی انجام می‌دهند، و با همکاری روحانیت انشاءالله چهره قضائی اسلام در این مملکت بهتر از روزهای بعد از پیروزی انقلاب نشان داده خواهد شد و در بعد وسیعتر و در جهت اجرای قوانین اسلام تلاش خواهد کرد. وی سپس برای همه قضات دادستانها و دادیارها در نقاط مختلف کشور آرزوی موفقیت کرد و از خدای بزرگ توفیق همه خدمتگذاران به اسلام و مسلمین را خواستارشد.

آنگاه خبرنگار ما از آیت الله صانعی سئوال کرد: با توجه به کمبود قضات برای آشنا ساختن قضات پیشین باقوانین اسلامی چه برنامه‌هایی دارید و آیا قصد ندارید با همکاری ستاد انقلاب فرهنگی در مورد بازگشایی دانشکده‌های حقوق اقدام کنید؟ وی در پاسخ گفت: بنده از مدتی قبل در این فکر بودم و موقعی که قوانین قوه قضائیه به شورای نگهبان می‌آمد بفکر بودم که راهی پیدا بشود و قضات متعهد و محترم دادگستریها یعنی آنهائی که به مبانی اسلام آشنا نیستند و یا آشنایی‌شان کم است بیشتر با قوانین اسلام آشنا بشوند و در حال حاضر هم به این فکر هستم و امید است با همکاری صدا و سیما و با استفاده از نیرو و وقت آنها این کار بصورت یک برنامه تقریبا درسی صورت بگیرد. و طی این برنامه‌ها قوانین برای قضات تشریح بشود و اصولا بنده معتقدم که قوانین مربوط به قوه قضائیه ارتباط به همه مردم دارد چون قوانین قضایی اسلام پیچیدگی ندارد و باید همه مردم با آنها آشنا بشوند تا بتوانند از حق خود دفاع کنند و اگر کسی به این قوانین آشنا نشود و حقی از اوضایع شود قانون تقصیر ندارد زیرا او به قانون آشنا نشده است راه دوم که امروزه عملاً دارد انجام میگیرد آمدن قضات شرع به دادگستری و شعبی از شعبات دادگستری است.

آمدن قضات شرع به دادگستری این هدف ما را تامین می‌کند برای اینکه قضات و حکام شرع در کنار یکدیگر از فنون و عناوین حقوقی و اطلاعاتی یکدیگر استفاده می‌کنند.

و من معتقد هستم که این روش که امروزه در دادگستری متداول است باز هم باید ادامه پیدا کند و اما در مورد بازگشایی دانشکده حقوق آنهم راه خوبی است و باید با مسئولین در این زمینه صحبت بشود و معلمینی از حوزه علمیه قم بیایند و مساله قضاء اسلامی را در آنجا تدریس کنند.

دادستان کل کشور در زمینه فعال‌تر شدن دادگستری گفت من برای سرعت بخشیدن به کارهای شورایعالی قضایی شخصا وقت زیادی را برای این کار اختصاص داده‌ام تا بتوانم وظیفه سنگینی را که به اینجانب محول شده است بطور اکمل انجام بدهم

وی گفت: بهمین منظور از عده‌ای از برادران و دوستان دیگر روحانی به دادگستری دعوت خواهدشد تا در این مهم مرا یاری دهند زیرا این اقدام دستگاه قضائی را فعالتر خواهد کرد.

همچنین شورایعالی قضایی هم که خود از روحانیون تشکیل شده است ترکیب آنها با شورایعالی قضایی بهتر خواهد بود و بعبارت ساده‌تر هماهنگ خواهد شد.

آیت‌الله صانعی در پاسخ به سئوال مربوط به اینکه با توجه به لوایحی که شورای عالی قضایی بمنظور اسلامی کردن دادگستری در مجلس دارد به نظر شما چرا در تصویب قوانین روشن اسلامی تسریع نمیشود، گفت:

قوانین روشن اسلامی تصویب و ابلاغ شده است که عبارتند از حدود- دیات و قصاص و اما مسأله دیگر در رابطه با قضاوت مسأله تعزیرهاست.

چون جرمها در اسلام حداکثر ۱۲ تا و مجازات بقیه را اسلام به نظر بنده بعهده ولی امر گذارده که هرطور مصلحت ببیند و به عقیده فقها به نظر حاکم و نظر قاضی (البته قاضی فقیه) عمل کند

الان عمده قوانینی که در مجلس مانده قوانین مربوط به تعزیرات است که خیلی زیاد است که همه جرمها باید با تعزیر مجازاتش معین بشود با تماسهائی که با امام امت گرفته شده بناشد تعزیرها معین بشود که وحدت رویه قضائی در ایران باشد و قضات به یک نحو عمل کنند.

در دیروز و در قوانین قضائی گذشته زندانهای خیلی زیادی برای جرمهای خیلی کوچک ایجاد کرده بودند و این سبب کندی کار قضائی شده بود که کمیسیون قضائی مجلس سریعا سرگرم بررسی لوایح دادگستری است. بنابراین قوانین روشن تصویب شده که عبارتند از حدود دفاعیات و قصاص قوانینی که مانده قوانینی است که اسلام بر حسب گذشت زمان و مکانها قابل تغییر و تحول دیده یعنی احتیارش را بدست ولی امر یا بدست قاضی قرار داده است که فعلاً با تماس با امام امت بنا شده است این لوایح پس از اصلاح تصویب شود ضمناً یک مقدار هم اصلاحیه از قانون مدنی بوده که آنهم اصلاح شده است و انشاءالله بزودی برای اجرا ابلاغ میشود.

آیت‌الله صانعی دادستان کل کشور و عضو شورایعالی قضائی در پاسخ آخری سوال خبرنگار خبرگزاری جمهوری اسلامی در این مورد که حدود ۹۰ درصد از قضات که در واحدهای خارج از دادگستری در امر قضا فعالیت دارند فارغ‌التحصیل رشته حقوق نیستند اگر شورایعالی قضائی شرایط انتخاب قضات را در مورد این قضات اعمال کند نحوه ادامه کار این قضات چگونه خواهد بود گفت: قانونی برای قضات از مجلس گذشته که افرادی که دارای یک مقدار از معلومات قضائی در حوزه‌های علمیه باشند یعنی سطح را خوانده و سطوح عالی را تمام کرده باشند پس از موفقیت در امتحان در حوزه علمیه قم میتوانند به امر قضاوت بپردازند بنابراین نداشتن لیسانس حقوق نمیتواند مانع از قضاوت بشود.

*** وظیفه همه قضات، دادستانها و دادیار ها سنگین و مشکل است به لحاظ اینکه قاضی با جان و مال و شرف مردم سروکار دارد.**

*** یک قاضی نه تنها باید حافظ جان و مال اشخاص باشد بلکه حیثیت اشخاص را نیز باید حفظ کند.**

*** قضات و حکام شرع بعد از پیروزی انقلاب برای استقرار نظم و امنیت در جامعه اسلامی تلاش فوق‌العاده‌ای انجام داده‌اند.**

*** شورایعالی قضائی حافظ حقوق جامعه است.**

*** این حکام شرع بودند که سردمداران حکام کفر را با کمال جرات به اعدام محکوم کردند و برخی از آنها هم در این راه فدای اجرای عدالت شدند و در این راه به شهادت رسیدند که در راس آنها باید از رئیس دیوانعالی کشور آیت الله شهید بهشتی نام برد.**

*** امیدواریم در آینده با همکاری قضات متعهد دادگستری، کار ها نیکوتر و بهتر به پیش برود**

*** مساله قضاوت بسیار حساس، مشکل و فوق‌العاده مهم است.**

حاشیه نویس

یک معما

حاشیه نویس دیروز داشت از عرفات پیش یکی از دوستان شکایت میکرد که بالاخره ما نفهمیدیم این بنده خدا به چه صراطی مستقیم است. واصلا چیکار داره میکنه. دوست ما که از این موضوع حسابی جا خورده بود، گفت که نفهمیدم حالا کارت بجائی کشیده که با عرفات هم در می‌افتی؟ عرفات سمبل مبارزهٔ فلسطینی هاست.

حاشیه نویس در پاسخش گفت اولا که زیادجوش نزن چون برات خوب نیست ثانیاً همچنین خبرهائی هم نیست، کی گفته بقول تو سمبل مبارزهٔ یک ملت مظلوم ورنج دیده که بیش از ۳۰ ساله زیرفشار صهیونیستها قرار گرفتن، اینطوری با همه گرم بگیره و با کسانی که حتی خیانتشون به اعتراف شخصی عرفات محرزه، اینطوری گپ برنه و خوش وبش کنه؟

دوست ما گفت: عیب کار اینجاست که همه خودشونو سیاستمدار میدونن و فکر میکنن باید توی همه کاری دخالت کنن و گرنه اگر بخوایم روی حساب و کتاب عمل کنیم، این کارها هیچ عیبی هم نداره واصلا این به نوع روابط دیپلماتیکه در نتیجه باید بهش احترام بذارن.

حقیر سعی کردم بازبان پیربانی بفهمانم که اخوی، از مرحله پرتی، قضیه اصلا روابط دیپلماتیک نیست. اصلا به مثل ساده برات میرنم. تو اگه یه روزی از من بدبینی و بفهمی که من درباره توناقلاکی کردم ودارم یه بار به لعل میزنم و یه بار به میخ، دیگه حاضری با من گرم بگیری؟

دوست ما گفت: نخیر، اون کسی که رسم مروت و دوستی را زیر پا میگذاره، میخوام سربه تنش نباشه. حاشیه نویس که داشت بیلش دسته میشد، گفت: آفرین به آدم چیز فهم. همینواینا نفهمیدن با اینکه فهمیدن ولی صرف نمیکنه به روی مبارک بیارن. چون فکر میکنن شدرقاز کمک رژیمهای مرتجع قطع میشه و دنیا به آخر میرسه.

دوست ما گفت: خوب بالاخره اینا هم خرج دارن و گرنه ۳ میلیون فلسطینی چه جوری باید اداره بشن؟ حاشیه نویس که حسابی کفری شده بود گفت: باباجون، اولا پولی که رژیمهای مرتجع میدن سرشونو بحوره فقط برای این میدن که بگن ما هم به فلسطینی‌ها کمک میکنیم.

بعلاوه همین شدرقاز پولی که میدن زیاد هم بی منت نیست. هرارجور تضمین وتعهد دنبالش داره که مبادا فردا یه جوری بشه که این سازمانهای فلسطینی برخلاف نظردربارسعودی و بقیهٔ رژیمهای وابسته چیزی بگن. توروبخدا این پول خوردن داره؟

یادت رفت سرقضیه طرح فهد، دربار سعودی ولخرجی کرد و ۲۸ میلیون دلارهدیه داد. این پول برای چی بود؟ غیر از اینکه این پول برای حق السکوت باشه، چی معنی میده؟

در تمام مدتی که فلسطینی‌ها و لبنانی‌ها داشتن زیر آتش صهیونیستها دست و پا میزدن، دربار سعودی و تمام رژیمهای مرتجع خفخون گرفته بودن و بعدش هم به عنوان نازشست اسرائیل، طرحی را برای به رسمیت شناختن اسرائیل تصویب کردن و توی این جمع عرفات هم حضور داشت. اما به جای اینکه مخالفتی بکنه، درپایان جلسه طبق معمول دستش را به علامت پیروزی بلند کرد. ترابخدا درپایان اون جلسه کی پیروز شده بود؟

دوست ما کم کم توی فکر فرورفت و سرش راپائین انداخت بهش گفتم الان هم عرفات پاشده رفته بغداد که دوباره صدام روبغل کنه و حتماً به خاطر حرفای اخیر طارق عزیز تبریک بگه.

دوست ما گفت: فکر می کنی میخوان صدام رونجات بدن. گفتم: نخیر، هیچکس نمیتونه صدام رو نجات بده حتی کسانیکه پیش خودشون فکر میکردن که میتونن ایکاروبکنن، زودتر از اینا فهمیدن که کار از کارگذشته و دارن زورزیادی می زنن.

دوست ما گفت: پس به نظر تو علت اینکه عرفات به بغداد رفته چیه؟

حاشیه نویس گفت منم توی همین فکرم و هرچی تلاش می کنم، عقلم به جائی نمی رسه که این کارچه نفعی برای فلسطینی‌ها داره؟