باشرکت در راهپیمائیهای عظیم در سراسر کشور

ملت ایران آغاز پنجمین سال پیروزی انقلاب اسلامی را گرامی داشت

در صفحه ٤

پیام تاریخی امام امت بمناسبت آغاز پنجمین سال پیروزی انقلاب اسلامی

امام امت در دیدار با میهمانان خارجی دهه فجر :

قدرتهای بزرگ هم نمی توانند صدام را نجات دهند

در صفحه ٥

اگر مسلمانان به دستورات اسلامی رفتار کنند، دست شرق و غرب را از بلاد مسلمین قطع خواهند کرد

جمهوری اسلامی
ارگان حزب جمهوری اسلامی
۱٦ صفحه
شنبه ۲۳ بهمن ۱۳٦۱
۲۸ ربیع‌الثانی ۱٤۰۳ شماره ۱۰۷٥ - سال چهارم
تکشماره ۲۰ ریال

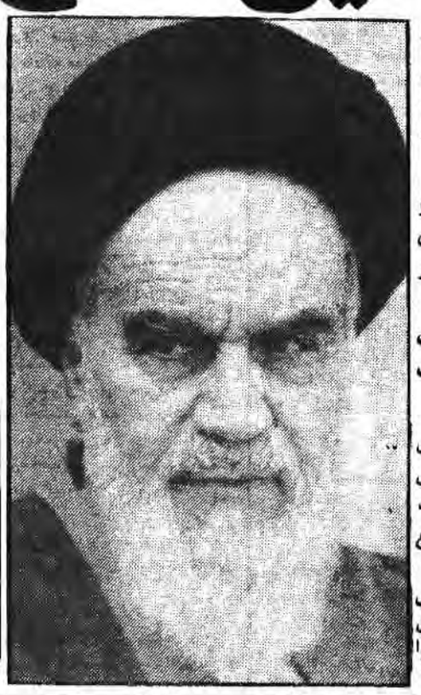

●ما مجدداً به دولت‌های منطقه هشدار می‌دهیم که بیش از این برای نجات یک سبع جنایتکار، زحمت نکشید وخود را به غرقاب هلاکت دچار نکنید

●اگر نبود پایمردی ملت شریف و متعهد ایران، انقلابی نبود و پیروزی به این عظمت نصیب اسلام و کشور اسلامی نمی‌شد

●براشخاص صلاحیت‌دار واجب است تا حد کفایت به این واجب (قضاوت اسلامی) عمل کنند

●همه باید به مقدار توان خویش درامر حیاتی اصلاح فرهنگی کوشش نمائیم تاخون جوانان برومند مجاهد و کوشش ملت و مجاهدات بی‌دریغ آن هدر نرود

● محتکران و گرانفروشان خدانشناس باید از غضب الهی بترسند و بیش از این خود را در پیشگاه خدا و خلق خدا رسوا نکنند

در صفحه ۱٦

پیام امام به خانوادهٔ شهدا

●تا منطقه از لوث وجود صدام پاک نشود روی امنیت نخواهد دید

در صفحه ۷

آیت الله العظمی منتظری در ملاقات با نخست وزیر :

رزمندگان غیور مجال نفس کشیدن را به ارتش شکست خورده صدام ندهند

●سستی رژیم صدام بحدی رسیده است که شیاطین برای حفظ آن تمام توان خودرا بکار گرفته‌اند

در صفحه ۱٦

نخست وزیردر اجتماع با شکوه مردم قم قبل از خطبه‌های نماز جمعه :

روز ۲۲ بهمن سر آغاز یک خیزش همگانی در سراسر جهان اسلام است

در صفحه ٤

متن پیامهای رئیس جمهور، رئیس دیوانعالی کشور، رئیس مجلس و نخست‌وزیر بمناسبت آغاز پنجمین سال پیروزی انقلاب اسلامی

در صفحه ۱٥

حجت الاسلام خامنه‌ای رئیس جمهور و امام جمعه تهران :

به نیروهای عراقی قول میدهم انشاءالله آنها را برای خلاصی از جنگ منتظر نخواهیم گذاشت

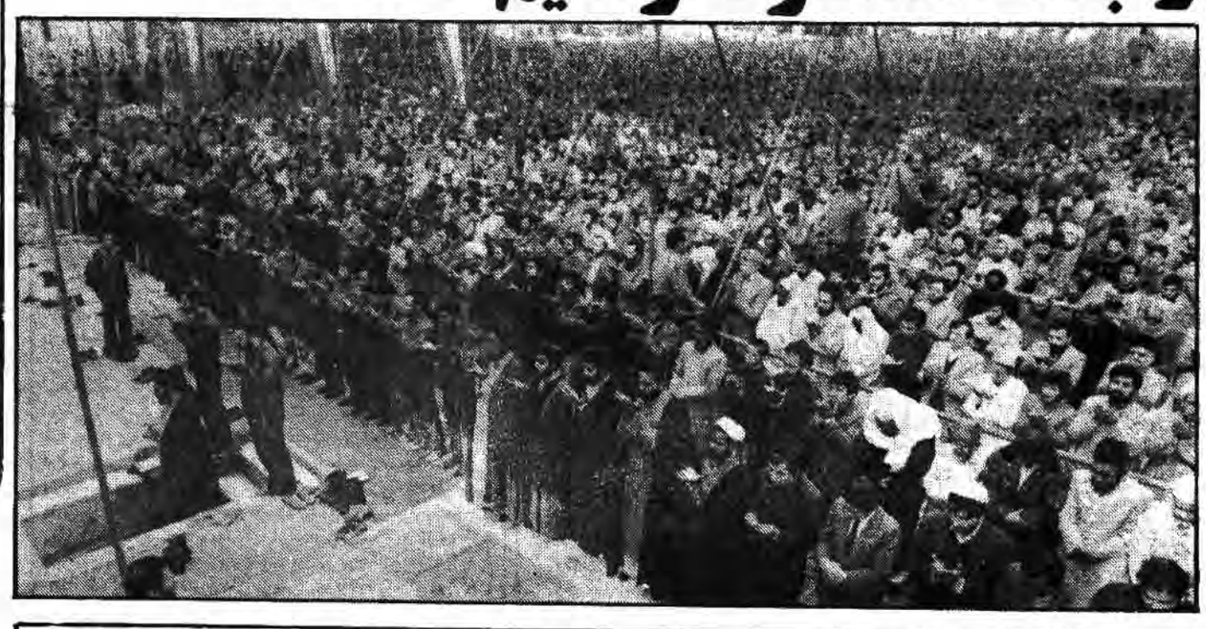

●یک تیپ بسیار مهم وقوی و مورد اطمینان نیروهای عراقی از لشگر ۱٤ شصت درصد منهدم شده است، گردانهای قادسیه، قطیبه، معتصم، گردان ۳ مکانیزه که در مجموع تیپ مهم دوازده را تشکیل می‌دادند ۸۰ درصد منهدم شده است، چندین گردان ازجیش الشعبی که مایهٔ امید نیروهای عراقی است که قریب یک تیپ پیاده می‌شوند به کلی منهدم شده‌اند، تعدادی از خودروهای زرهی دشمن منهدم شده، تعدادی از خودروهای غیر زرهی دشمن از بین رفته‌اند و دو هزار نفر کشته و زخمی شده‌اند .

در صفحه ۱۱

رئیس جمهور درمراسم بزرگداشت سالگرد پیروزی انقلاب درجمع سفراوکارداران کشورهای خارجی:

ماباقدرت راه خودرا برمبنای اصول انقلابمان ادامه خواهیم داد

●خانواده بزرگ جهانی جز درسایه یک صلح واقعی نمیتواند به یک زندگی شرافتمندانه انسانی دست پیداکند.

●مفهوم «نه شرقی و نه غربی» ، ستیزه‌گری باشرق یاغرب نیست بلکه به معنی عدم پذیرش سلطه شرق و غرب است.

در صفحه ٥

صدها هزار مین در منطقه عملیاتی «والفجر» کشف و خنثی شد

●یک گردان کماندویی دشمن بنام حطین در منطقه جنوب پاسگاه رشیده کاملاً منهدم گردید.

●ضربات سنگینی بردو گردان جیش الشعبی عراق به اسامی المثنی والانتصار وارد آمد

●گردانهای قادسیه، قطیبه و معتصم از لشگر ۱۲و گردان ۳مکانیزه عراق منهدم شد

در صفحه ۲

سرمقاله

بامخاطبان امام

بسم‌الله الرحمن‌الرحیم

پیام مهم رهبر ارجمند انقلاب اسلامی حضرت امام خمینی دامت برکاته بمناسبت آغاز پنجمین سال پیروزی انقلاب را اگر بخواهیم مورد تحلیل و تفسیر وتشریح قرار دهیم. مثنوی هفتاد من کاغذ شود. ولی آب دریا را اگر نتوان کشید- هم بقدر ذره‌ای باید چشید. هر جمله و هر بخش از این پیام مهم، رهتوشه‌ای است بس گرانقدر برای همه سالکان راه خدا و عاشقان خدمت به خلق خدا از رزمندگان پرتوان اسلام گرفته تا دولتمردان و روحانیون و دانشگاهیان واصناف، و از ملت بزرگ وحماسه‌آفرین ایران اسلامی گرفته تا ملت‌های مسلمان و تا همه ملت‌های مستضعف جهان. اگر در پنجمین سال عمر انقلاب شکوهمند اسلامی، همه اقشار مورد خطاب امام بزرگوارمان به وظایف و تکالیفی که در این پیام بعهده‌شان گذاشته شده، عمل کنند وتوصیه‌هائی را که در آن آمده است دقیقا بکار بندند بدون تردید در طول یکسال آینده گامی بس بلند در جهت تداوم راه پربرکت انقلاب اسلامی در داخل ایران از یکسو و رشد ملت‌ها و شکست گردنکشان و طاغیان و مفسدان جهانی از سوی دیگر برد. آنه خواهد شد که ده‌ها سال رهائی انسان از چنگال جهانخواران انسان‌کش و انسانیت سوز را به جلو خواهد افکند.

پیام ۲۲ بهمن امام، شامل رهنمودهای مهمی است در زمینه‌های: توجه دائمی به خدا، مساله جنگ،قوه قضائیه، قوه مجریه، قوه مقننه، همکاری بیشتر دولت با جبهه‌ها، همکاری بیشتر مردم با دولت، مسائل فرهنگی و دانشگاهی، حوزه‌های علمیه، تجارت واحتکار و گرانفروشی، دسیسه‌های قدرتهای شیطانی علیه انقلاب اسلامی وامت مسلمان، روش غیر معقول و مغرضانه دولتهای منطقه، افلاس و بیچارگی صدام عفلقی و سرانجام خلاصی امت مسلمان از شر قدرتهای شیطانی شرق و غرب در سایه اتحاد مسلمانها و عمل کردن به احکام و دستورات اسلامی.

واقعیت این است که محتوای پیام امام عزیزمان مانند وجود پربرکت خود ایشان در یک چیز خلاصه میشود و آن عبارتست از توجه دائمی به خداو پای بندی عملی به دستورات اسلامی و تعبد به رب‌العالمین که همه برکات ونعمت‌ها و همه پیروزیها وعظمت‌ها از جانب اوست. همین توجه همیشگی به خداست که همت گماردن به خدمت به خلق خدا را در پی دارد و انسان را در عمل به اندیشیدن به مردم و گام برداشتن در راه رهائی انسانها از بندهای اسارت فکری و مادی میکشاند. و مهمتر آنکه همین توجه به خدا و عبودیت

بقیه در صفحه ۱٤

بسمه تعالی

برادر ارجمند آقای سعید تقدیسیان با نهایت تاثر و تاسف درگذشت پدر گرامیتان را به شما تسلیت گفته و از خداوند متعال برای جنابعالی صبر و توفیق مسئلت مینمائیم.

روابط عمومی نخست وزیری

برادر عزیز عسگر اولادی

با نهایت تاسف مصیبت وارده را به آن عزیز و خانواده شریف تسلیت عرض میکنیم.

شرکت تعاونی آبکاران و پرداختکاران استان تهران

برادر بزرگوار- جناب آقای عسگراولادی (مولاناعمار)

درگذشت والده مکرمه را تسلیت گفته توفیق شما و دیگر بازماندگان عزیز را در راه خدمت به اسلام از خدای بزرگ خواستاریم.

سیداکبر پرورش- وزیر آموزش و پرورش جمهوری اسلامی

بسم‌الله‌الرحمن‌الرحیم

بدینوسیله از کلیه افراد و موسساتی که این روزنامه را مورد محبت قرار داده و آغاز پنجمین بهار آزادی را به خدمتگزاران انقلاب اسلامی درسنگر روزنامه نزدیک گفته‌اند. سپاسگزاری نموده طول عمر پربرکت حضرت امام خمینی رهبر ارجمند انقلاب و بنیانگذار جمهوری اسلامی و استمرار هرچه توفیق‌تر حرکت رهائی‌بخش این نهضت الهی تا انقلاب جهانی حضرت ولی‌عصر امام زمان عجل‌الله تعالی فرجه‌الشریف را از درگاه خدای متعال مسئلت داریم.

روزنامه جمهوری اسلامی

بسمه تعالی

آگهی مزایده

فروش اتومبیل

بنیاد مستضعفان

بخش فروش اموال بنیاد در نظر دارد تعدادی اتومبیل ٤و٦و٨سیلندر معیوب و قابل راه‌اندازی خود را از طریق مزایده بفروش برساند داوطلبان خرید میتوانند در روزهای یکشنبه دوشنبه و سه‌شنبه ۲٤و۲٥و۲٦ بهمن ماه جاری بین ساعت ۷ صبح الی ۳ بعد از ظهر در محل بخش فروش بنیادواقع در اتوبان شهید دکترچمران جنب لوناپارک درب غربی نمایشگاه بین‌المللی از اتومبیلها بازدید بعمل آورده و پس از ملاحظه و دریافت اوراق شرایط مزایده نسبت به تسلیم و پیشنهادات خود اقدام نمایند

۳۱٥۸۸ م-الف

جوانان حزب الهی مرکز آموزش درجه‌داری نیروی زمینی استخدام می کند

در صفحه ۳

آگهی شرایط و چگونگی توزیع ماشین‌های ابزار

بقیه در صفحه ۷

کفش ملی

بمناسبت

۲۲ بهمن

هدیه میدهد

کلیه اجناس با

حداقل

درصد

تخفیف

کارکنان گروه‌صنعتی کفش ملی باعرض تبریک سالروزپیروزی انقلاب اسلامی ایران به‌رهبر کبیرانقلاب وبنیانگذارجمهوری اسلامی، امت قهرمان وسپاهیان طغرمندا‌سلام وبا درود فراوان به روان پاک شهدای انقلاب اسلامی، به‌اطلاع امت حزب‌ا میرساند :

بقیه در صفحه ۸

رمز پیروزی شما برادران و جوانان عزیز ارتش بخدای تبارک و تعالی و اعتماد برحمت اوست .

امام خمینی

صدها هزار مین در منطقه عملیاتی «والفجر» کشف و خنثی شد

قرارگاه کربلا- خبرگزاری جمهوری اسلامی- صدها هزار عدد مین از انواع مختلف در مرحله مقدماتی عملیات والفجر توسط جان بر کفان واحد مهندسی رزمی قوای اول کربلا کشف و پاکسازی میادین مین آغاز گردیده است. مسئول واحد مهندسی رزمی قوای اول کربلا طی گفتگوئی با خبرگزاری جمهوری اسلامی ضمن اعلام این مطلب افزود موانعی که عراق در منطقه عملیاتی والفجر ایجاد کرده بود در طول جنگ تحمیلی ۳۹ ماهه بیسابقه بوده وی این موانع را که رژیم بعثی صهیونیستی عراق با استفاده از کمکهای استکبار جهانی ایجاد کرده بود ایجاد میادین مین بطول ۳۵ کیلومتر وعمق یک کیلومتر و همچنین هفت ردیف سیم خاردار و ایجاد پیش از چهار ردیف کانال بطول سی کیلومتر و عمق ۳/۵ تا ٤ و عرض ۵/۵ تا ۸ متر برشمرد.

وی افزود دشمن در این منطقه برای اولین بار از یک نوع مین ضد نفر جدید استفاده کرده است که با هوشیاری واحد تخریب این مینها نیز شناسائی و خنثی گردیدند.

گردانهای قادسیه، معتصم، السیفه عراق منهدم شد

ایلام- خبرنگار جمهوری اسلامی: بگزارش رسیده در بخش دیگری از مرحله مقدماتی عملیات والفجر دلاوران کفر ستیز اسلام تیپ ۱۲ از لشگر ۳ رزهی عراق را که شامل گردانهای قادسیه- معتصم- السیفه و گردان مکانیزه بود کاملا منهدم کرده و گردان کماندویی حطین عراق را متلاشی نمودند.

بگزارش خبرنگار اعزامی جمهوری اسلامی رزمندگان پرتوان اسلام در ادامه مرحله مقدماتی عملیات والفجر ساعت ۲۱ شب پنجشنبه ۶۱/۱۱/۲۱ با کلمه رمز یا الله یا الله یا الله بخش دیگری از عملیات را در خاک عراق بمرحله اجرا در آوردند همین گزارش حاکیست در این عملیات که بعمق ۲۵ کیلومتر در داخل عراق انجام گرفت دلاوران لشگر اسلام علاوه بر متلاشی نمودن تیپ ۱۲ از لشگر ۳ زرهی عراق تعداد زیادی تانک ونفربر و خودرو و دشمن را منهدم و تعداد بیشماری از قوای سر سپرده صدام را بهلاکت رسانده یا زخمی نمودند و تعدادی را باسارت خود در آوردند گزارش دیگر حاکیست در ساعت ۱۰/۱۵ صبح روز پنجشنبه گذشته یک فروند از میگهای ۲۳ مهاجم ارتش بعث عراق که قصد حمله داشت مورد هدف پدافند زمین به هوای قوای اسلام قرار گرفت و داخل خاک ایران سرنگون و خلبان آن سالم باسارت رزمندگان اسلام درآمد.

مصاحبه با خلبان اسیر عراقی

درقول خبرگزاری جمهوری اسلامی ستوان یکم عبدالسلام عباس عبدالحسین خلبان یک میگ ۲۳ عراقی که در منطقه عملیاتی والفجر ساقط شد لحظاتی قبل از سقوط هواپیمایش خود را بیرون انداخت و دقایقی بعد از سوی رزمندگان اسلام به اسارت گرفته شد وی که ۲٤ساله و اهل بغداد است گفت پروازش از پایگاه کوت بیش از چند دقیقه طول نکشیده بود که بخاطر هوشیاری پدافند هواپیمائی نیروهای ایرانی هدف قرار گرفته و ساقط شد. خلبان عبدالسلام عباس عبدالحسین هدف قرار گرفتن چند هواپیمای عراق را نیز مورد تائید قرار داد.

گرامیداشت ۲۲ بهمن در منطقه عملیاتی والفجر

قرارگاه کربلا- خبرگزاری جمهوری اسلامی لشگریان اسلام مستقر در منطقه عملیاتی والفجر ۲۲ بهمن سالگرد پیروزی انقلاب شکوهمند اسلامی و طلیعه پرچمین بهار آزادی را گرامیداشتند.

بگزارش خبرگزاری جمهوری اسلامی به این مناسبت رزمندگان اسلام مقارن ظهر دیروز ندای دشمن شکن الله اکبر سرداده و باردیگر با شهدای انقلاب خویشتار اسلامی تجدید میثاق کردند که ادامه گر راه سرخشان و یاری گر امام کبیرشان خمینی بتشکن باشند براساس این گزارش از صبح دیروز بیش از پنج تن شیرینی بین رزمندگان اسلام در خطوط مقدم جبهه‌های منطقه عملیاتی والفجر توزیع گردید.

پیرمرد ۹۵ ساله زابلی: تا به کربلا نروم به زادگاهم باز نخواهم گشت

قرارگاه کربلا- خبرگزاری جمهوری اسلامی- علی میرشکاری پیرمرد بود و پنج ساله زابلی که بیش از ۱۷ تن از فرزندان و نوه‌هایش مشغول نبرد با متجاوزین صدامی هستند در گفتگوئی با خبرنگار خبرگزاری جمهوری اسلامی گفت تا به کربلا نروم برادگاهم باز نخواهم گشت وی که مدت چهار ماه در جبهه‌ها حضور فعال و مداوم دارد اظهار داشت با حضور در جبهه حس میکنم بارگناهانم سبکتر میشود و افزود از خدا خواستم که یک بار دیگر چهره نورانی امام را زیارت کنم و اکنون در اینجا به خدمتگزاری بگهبانی و تقسیم غذا مشغولم.

اطلاعیه شماره ۱۲۱٤ ستاد مشترک ارتش جمهوری اسلامی ایران

بسمه تعالی

خجسته سالگرد پیروزی انقلاب شکوهمند اسلامی به پیشگاه مبارک بزرگ منجی عالم بشریت حضرت مهدی(عج) ونائب برحقش امام خمینی و امت مبارز و شهید پرور ایران و عموم مسلمین و مستضعفان جهان مبارک باد.

بنابر گزارشات رسیده صبح امروز دوفروند دیگر از هواپیماهای متجاوز دشمن درمنطقه عملیاتی والفجر هدف آتش نیروهای خودی قرارگرفت و سرنگون شد وبدین ترتیب شمارهواپیماهای سرنگون شده عراقی از آغاز عملیات مقدماتی والفجر به ٦ فروندافزون گردید.

طی ۲٤ ساعت گذشته رزمندگان حق جوی اسلام درادامه تهاجمات مردانه و دلیرانه خوددرمنطقه عملیاتی(والفجر) ضربات سنگین دیگری برقوای صدامی وارد آورده و بخشی از استحکامات دشمن رامنهدم وتعدادی از نفرات عراقی رابهلاکت رساندند و هم اکنون درمواضع مربوطه ازمناطق استحفاظی پدافند میکنند.

همگام بافعالیتهای قهرمانانه مادرمنطقه مذکورنیروهای اسلام در جبهه‌های غرب‌کشور نیز با تلاشهای موثری درجهت انهدام دشمن بعمل آوردند درجبهه‌های مرزی ایلام وباختران نیروهای ماروی‌مواضع دشمن آتش گشودند که‌درنتیجه یک دستگاه تانک و بیش از ۱۰ سنگر اجتماعی وانفرادی متجاوزان منهدم و حداقل ۳۰ تن از نظامیان عراقی کشته شدند درمنطقه شورشیرین یک گروه گشتی دشمن که قصد نفوذ به مواضع نیروهای خودی را داشتند زیرآتش شدید سلاحهای سنگین ماقرارگرفته وباتحمل تلفات و صایعاتی ناگزیر ازفرارشدند.

درمنطقه مقابل دهلران براثر اجرای توپخانه و سلاحهای سنگین رزمندگان اسلام دوسنگر اجتماعی دشمن بانفرات مستقر درآنها به آتش کشیده شد و درجبهه مریوان روی مواضع صدامیان درمناطق کوحلان- توتمان و بیاره اجرای آتش گردید و ضمن جلوگیری از نقل و انتقالات دشمن آتش سلاحهای آنان نیز خاموش شد.

درتبادل آتش جبهه‌های آبادان و خرمشهر یگانهای رزمنده ما یک انبار مهمات و ۱۲ سنگر اجتماعی و انفرادی نظامیان عراقی رامنهدم نمودند.

همچنین عده‌ای از نفرات دشمن راکشته و یازخمی کردند.

دیروز مزدوران حمایتگر صدامی شهرآبادان رازیر آتش شدید سلاحهای سنگین ودوربرد قراردادند که منجربه ویران شدن ۳ باب منزل مسکونی و شهادت دوتن از هموطنان گردید بعلاوه ۵ تن از شهروندان آبادانی نیز مجروح شدند.

ستاد مشترک ارتش جمهوری اسلامی ایران

اطلاعیه ستاد تبلیغات جنگ بمناسبت شهادت دوفیلمبردار

تهران- خبرگزاری جمهوری اسلامی- ستاد تبلیغات جنگ با صدور اطلاعیه‌ای شهادت دوتن از فیلمبرداران این ستاد را به امت شهیدپرور ایران تبریک و تسلیت گفت. متن اطلاعیه ستاد تبلیغات جنگ بدین شرح است.

بسم... الرحمن الرحیم

ومن المؤمنین رجال صدقوامااعاهدوالله علیه فمنهم من قضی نحبه ومنهم من ینتظر ومابدلوا تبدیلا

چه ریاست وصال یار و رهایی ازخود وچه نیکوست قرب به الله و مأوا درجوارمومنان و محلصان و چه نیکوتر اینکه راه وصال پروردگار، راه برگزیده حسین(ع) پیشوای آزاده انسانها باشد چه هم او بود که عاشقانش را طریق جانبازی وفداکاری آموخت. اینک دویاورحسین(ع) برای آزادی قدس وگذر ازطریق کربلا با کاروان شهادت همراه شدند تا نام و یادخود را چونان سایر شهدا برای همیشه تاریخ به ثبت رسانند.

شهید علی محتشم وشهید محمدعلی کمری دوسربار نوجوان اسلام بودند که درسنگرتبلیغات و با سلاح دوربین افقهای رفیع انسانی را می‌نگریستند و برای ثبت زیباترین مناظر تاریخ یعنی ثبت فداکاری‌ها و ایثارگریهای مجاهدین اسلام درگروه فیلمبرداران آماتورهشت میلیمتری ستاد تبلیغات جنگ تلاش ومجاهدت می‌نمودند. این دوشهید با اینکه درآغاز راه بودند ولی طول راه را با کمال طی کردند هردو ارشاگردان ممتاز و فعال مدارس اهواز بودند که صعود را بجای سقوط وحسران برگزیدند.

ستاد تبلیغات جنگ شهادت عاشقانه این نوجوانان اسلام را به امت شهیدپرورمان، خانواده آن عزیزان و بویژه به همه کسانی که برای به ثبت رساندن وقایع جنگ تلاش میکنند تبریک وتسلیت عرض می‌نماید.

ستاد تبلیغات جنگ

بنابرهمین گزارش پیکرپاک شهید محمدعلی کمری بر روی دست برادران فیلمبردار ستاد تبلیغات جنگ، یاران باوفای او که در جبهه‌های نبردحق علیه باطل برای شرکت دراین مراسم تشییع به اهواز آمده بودند و با شرکت اقشارمختلف مردم مسلمان و متعهد این شهر از مقابل بیمارستان شماره یک تا حسینیه اعظم تشییع و از آنجا با آمبولانس به گورستان بهشت‌آباد انتقال یافت و درجوار دیگر شهدا بخاک سپرده شد. این گزارش حاکیست شهید محمدعلی کمری که ۱٦ سال داشت و درسال سوم رشته ریاضی فیزیک مشغول تحصیل بود فعالیتهای خود را درستاد تبلیغات جنگ با شرکت درعملیات مسلم‌بن عقیل بعنوان فیلمبردار آغازنمود و درکنار سایر برادران فیلمبردار خودفیلمهائی از پیروزی‌های رزمندگان اسلام دراین عملیات تهیه کرد وی که جوانی محجوب و شیفته انقلاب اسلامی و مکتب حیاتبخش اسلام و عاشق شهادت بود سرانجام درراهی که برای رسیدن به حق تعالی انتخاب کرده بود به فیض شهادت نائل آمد و در مرحله اول عملیات پیروزمندانه والفجر درحین تهیه فیلم از پیروزهای قوای اسلام در روز دوشنبه ۱۸ بهمن براثر اصابت ترکش خمپاره مزدوران بعثی به لقاءالله پیوست باشد که سایرهمکاران فیلمبردار او درستاد تبلیغات جنگ راه پرافتخار او را با شهادت هرچه بیشتر ادامه دهند.

همچنین گزارش رسیده حاکیست بمناسبت شهادت برادر محمدعلی کمری فیلمبردار ستاد تبلیغات جنگ مجلس یادبودی دریکی از مساجد جبهه‌های نبرد حق علیه باطل درجنوب برگزارشد دراین مجلس که فیلمبرداران ستاد تبلیغات جنگ و گروهی از رزمندگان اسلام شرکت داشتند آقای دکتر حرری سرپرست ستادتبلیغات جنگ طی سخنانی از این شهید تحلیل به عمل آورد و درخصوص ارزش مقام شهید مطالبی ابراز کرد

عملیات نفوذی قوای اسلام به قلب مواضع دشمن درجبهه غرب

باختران خبرگزاری جمهوری اسلامی- کفرسیران اسلام طی بیست و چهارساعت پنجشنبه گذشته دریک عملیات نفوذی بقلب صدامیان شماری را آنها را کشتند و مجروح ساختند و دوقبضه کلاشینکف و دوجعبه مهمات را به غنیمت آوردند

بگزارش خبرگزاری جمهوری اسلامی مرکزباختران نبرد بصورت تبادل آتش سلاحهای سنگین با سرنیزه نیروهای اسلام طی این مدت درجبهه‌های سومار، نفت‌شهر، تنگاب، قصرشیرین، ساوسی و نوسودادامه داشت و با اجرای آتش موثر نیروهای خودی روی مواضع و استحکامات نظامی دشمن پادگان خودرو و تعدادی سنگرهای اجتماعی وگروهی صدامیان منهدم شد و ۲۲نفر افراد دشمن کشته و مجروح شدند

اطلاعیه ۱۲۱٦ ستاد مشترک ارتش جمهوری اسلامی ایران

بسمه تعالی

چگونگی وضع جبهه‌های جنگ تحمیلی به آگاهی هموطنان عزیزمیرسد. درشبانه‌روز گذشته نبرد و تبادل آتش درجبهه‌های عرب کشور بطورمحدود و پراکنده ادامه داشت و درمنطقه میمک تبادل آتش بین نیروهای ما و مزدوران صهیونیستی عراق شدیدتر بود. دراین جبهه‌ها رزمندگان اسلام با پدافند ازمواضع درمناطق استحفاظی مربوطه اقدام به اعزام گروههای گشتی کرده و صایعات وتلفاتی به نیروهای دشمن واردآوردند و دربرخی موارد نیروهای گشتی ما ضمن واردساختن ضرباتی به دشمن غنائمی نیز بدست آوردند. درجبهه مریوان با اجرای آتش توپخانه رزمندگان نیروی زمینی بر روی مواضع دشمن درحوالی پنجوین قسمتی ازمواضع ومحل استقرارنیروهای دشمن به آتش کشیده شد و با انهدام تعدادی ازسنگرهای نیروهای عراقی به چندحودروی آنان نیزآسیب کلی واردآمد و شماری ازنفرات آنان نیزکشته و مجروح شدند. رزمندگان اسلام درجبهه‌های خوب همچنان به اقدامات پدافندی وحراست ازمواضع دفاعی مربوطه مشغول بودند و دوجبهه عملیاتی والفجر نیزظفرمندان اسلام دلیرانه به نبرد و حفاظت ازمواضع پدافندی وانهدام قوای متجاوز عراقی ادامه میدهند درجبهه آبادان رزمندگان اسلام با اجرای آتش شدید بر روی مواضع واستحکامات دشمن درآبوی اروند رود صایعات وتلفات سنگینی به مزدوران عراقی واردآوردند و با انهدام چندین سنگرجنگ‌افزارسبک و سنگین نیروهای عراقی بیش از ٦۰ تن ازقوای گمرصدامی را کشته و یازخمی کردند. روزگذشته شهرآبادان زیرآتش سنگین توپخانه مزدوران حمایتگرصدامی قرارداشت که ضمن ویران شدن چندخانه و خسارت دیدن پاره‌ای از تأسیسات شهر، یک تن ازهموطنان عزیزمان شهید و چهارتن دیگر نیز مجروح شدند.

ستاد مشترک ارتش جمهوری اسلامی ایران

اطلاعیه شماره ٤ قرارگاه مرکزی خاتم‌الانبیا

بسم الله الرحمن الرحیم

والفجر ولیال عشر لاحول ولاقوة الا بالله العلی العظیم

دلاوران کفر ستیز سپاه اسلام در پرتو ایمان خلل ناپذیر و اراده استوار خویش جان برکف و سلاح بر دوش نستوه و مطمئن بر سنگرهای کفر یورش می‌برند تا در سایه نبرد آزادیبخش خویش آثار تیرگی وظلمت الحاد را بزدایند و پیروزی اسلام را به مستضعفان گیتی نوید دهند. رزمندگان تکبیر گوی اسلام و منادیان سلحشور انقلاب اسلامی در ادامه عملیات مقدماتی والفجر در ساعت ۲۱/۳۰دقیقه شب (پنجشنبه) گذشته ٦۱/۱۱/۲۰ به منظور انهدام نیروهای دشمن صهیونیستی حاکم بر عراق و ایجاد تسهیلات لازم برای ادامه عملیات مواضع دشمن را مورد تهاجم قرار دادند و ضربات‌سنگینی بر قوای رژیم بعثی صهیونیستی عراق وارد آوردند طی این عملیات ظفرمندانه تیپ ۱۲از لشگر ۳ زرهی عراق شامل گردانهای قادسیه، قطیعه و معتصم و گردان ۳ مکانیزه که مجهز به تانکهای تی ٦۲ بود ضربات سختی را متحمل شده و منهدم گردیدند. در ساعت ۱۰/۵۵ دقیقه امروز (پنجشنبه) یک فروند هواپیمای متجاوز دشمن هدف آتش نیروهای پرتوان اسلام واقع و سرنگون گردید و خلبان آن نیز به اسارت رزمندگان اسلام در آمد بدین ترتیب مجموع هواپیماهای سرنگون شده دشمن از آغاز عملیات والفجر تاکنون ۵ فروند رسید طی عملیات شب (پنجشنبه) گذشته تعداد زیادی از نیروهای دشمن بهلاکت رسیده ویا زخمی شدند و چندین دستگاه تانک نفر بر و خودروی دشمن به آتش کشیده و نابود شد.با این عملیات پیروزمندانه سازماندهی قوای دشمن دچار از هم پاشیدگی شد و انهدام نیروهای دشمن در این منطقه باعث تشتت وآشفتگی در بین قوای شکست خورده صدامی گردیده است. رزمندگان حماسه آفرین سپاه اسلام مصمم هستند تا در پاسخ به تجاوز وحشیانه صدامیان به سرزمین انقلاب اسلامی تا تحقق شرایط بحق جمهوری اسلامی ایران به پیکار بی‌امان خود علیه حکام صهیونیست بعداد ادامه داده و با اتکال به نیروی‌لایزال خداوندی تا دستیابی به پیروزی نهایی از پای ننشینند.

قرارگاه حاتم الانبیاء مرکز عملیات مشترک ارتش جمهوری اسلامی ایران و سپاه پاسداران انقلاب اسلامی

«انالله و انااليه راجعون»

برادر علی‌اکبر گلرخی

درگذشت پدرگرامیتان، شادروان فقید سعید مرحوم آقای مهدی گلرخی به خانواده محترم و بازماندگان آن مرحوم تسلیت عرض می‌شود.

سازمان پژوهشهای علمی و صنعتی ایران

بسم... الرحمن الرحیم

«مسئله پاکسازی و بازسازی وزارتخانه‌ها و ادارات برای کشورمسئله حیاتی است.»

«امام خمینی»

بدینوسیله تشکیل هیئت بدوی بازسازی نیروی انسانی شرکت خدمات هوائی کشور(آسمان) را باطلاع امت شهیدپرور ایران میرساند، این هیئت ضمن اعلام آمادگی پذیرش پیشنهادات و نظرات و شکایات درمورد کارکنان شرکت آسمان اعلام میدارد چنانچه تصمیمات کمیته‌های پاکسازی قبلی شامل کارکنان این شرکت شده است میتوانند درصورت اعتراض به آراء صادره نظرات خود را طرف یکماه کتباً به روابط عمومی این هیئت به آدرس شرکت آسمان واقع درجاده مخصوص تهران کرج مقابل شهرک اکباتان شماره تلفن ۹٦٤۱۹۸ تحویل و رسید دریافت دارند.

رئیس هیئت بدوی بازسازی نیروی انسانی شرکت هواپیمائی آسمان

علی ارومیان

بسمه تعالی

اطلاعیه مربوط به تشکیل دادگاههای عمومی دراستان مازندران

دراجرای اصل ۱۵۷ قانون اساسی جمهوری اسلامی ایران تشکیلات قضائی استان مازندران ازتاریخ ٦۱/۱۱/۲۳ محل و تشکیلات نوین دادگستری جمهوری اسلامی ایران دراستان مازندران ازهمان تاریخ تشکیل و آغازبکار کرد

شورایعالی قضائی جمهوری اسلامی ایران

۳۱٤۷۳م- الف

بسمه تعالی

اطلاعیه مربوط به تشکیل دادگاههای عمومی دراستان هرمزگان

دراجرای لایحه قانونی تشکیل دادگاههای عمومی مصوب ۵۸/۷/۱۰ شورای انقلاب اسلامی ایران وماده ۸ لایحه مربوط ازتاریخ ۱۳٦۱/۱۱/۹ دادگاههای عمومی درحوزه دادگستری استان هرمزگان تشکیل خواهدشد وازهمین تاریخ دادگاهها و دادسرای استان و دادگاهها و دادسرای شهرستان و شورای داوری حوزه استان مزبور محل میگردد.

شورایعالی قضائی جمهوری اسلامی ایران

اطلاعیه شماره ۵ قرارگاه خاتم‌الانبیاء

بسم‌الله‌الرحمن‌الرحیم

والفجرولیال‌عشر

لاحول ولاقوةالا بالله العلی العظیم

بادرود برسلحشوران و پیکارگران و جهاد پیشگان سپاه اسلام که باتکیه بر الطاف و عنایات لایزال الهی وامدادهای غیبی حصرشن استوار وسرافراز به رزم دلاورانه خود تداوم بخشیده وبا هجوم بی امان‌خود برقوای روبه زوال ارتش بعثی صهیونیستی عراق که بیش از دو سال درراه تحقق اهداف پلید وپوشالین اربابانش بحاک ایران اسلامی تجاوز نمود و هنوز نیز میرود تاباپیکار سخت و مستمر فرزندان اسلام سرنوشت نهائی جنگ درمیادین نبرد تعیین شده و مردم مسلمان و تحت ستم عراق ازسلطه این‌جنایتکاران رهائی یابند. امت مسلمان وسرافراز بدنبال عملیات پیروزمندانه شب (پنجشنبه) گذشته دلیر مردان سپاه اسلام اعم از غیورمردان ارتش جمهوری اسلامی ایران و جانبرکفان پاسدار و بسیج سپاه پاسداران انقلاب اسلامی که درکنار تلاش بی وقفه سنگرگران جهاد سازندگی بااهداف نابودی گسترده نیروهای پیاده وزرهی ومکانیزه ارتش بعثی صهیونیستی عراق درمنطقه عملیات و نیز رفع موانع و ایجاد تسهیلات لازم برای ادامه عملیات صورت گرفت ضربات و صایعات سنگین برقوا و سازمان رزمی دشمن متجاوز وارد آمد که در نتیجه بیش از ٦۰ درصد ارتیپ ۷۰۳ پیاده از لشگر ۱٤ عراق کاملاً منهدم گردانهای قادسیه قطیعه و معتصم و گردان ۳ مکانیزه منهدم و ضربات سنگینی بردو گردان جیش الشعبی عراق به اسامی المثنی والانتصار وارد آمد

همچنین یک گردان کماندویی دشمن بنام حطین درمنطقه جنوب پاسگاه رشیده کاملاً منهدم گردیده و یک گردان از تیپ ۵۰۵ پیاده عراق نیز بکلی درهم کوبیده و متلاشی گردید درجریان عملیات شب (پنجشنبه) گذشته رزمندگان پیروزما که درادامه بخش مقدماتی اول عملیات والفجر صورت گرفت بیش از ٤۰ دستگاه تانک ونفربر قوای دشمن کاملاً منهدم و بیش از ٦۰ دستگاه خودروارتش بعثی صهیونیستی عراق به آتش کشیده و کاملاً منهدم شد همچنین ضربات سنگین برنیروهای پیاده دشمن وارد آمد که آمار آن حاکی از هلاک وجراحت بیش از ۲۵۰۰ تن از جنایت پیشگان صدامی است همچنین دهها تن از اسرای دشمن درمنطقه عملیاتی به پشت جبهه منتقل شدند

بامید پیروزی نهائی

قرارگاه حاتم‌الانبیاء مرکز عملیات مشترک ارتش جمهوری اسلامی ایران و سپاه پاسداران انقلاب اسلامی

ومالنصرالامن عندالله

اخبار روز

دیدار ٤ تن از اعضاء شورای مرکزی ائمه جمعه با امام خمینی

حضرات آقایان حامنه‌ای رئیس جمهور و امام جمعه تهران، مشکینی امام جمعه قم، ملکوتی امام جمعه تبریز و حائری امام جمعه بیرجند چهار تن از اعضای شورای مرکزی ائمه جمعه پیش از ظهر پنجشنبه به حضور امام خمینی رهبر انقلاب و بنیانگذار جمهوری اسلامی ایران رسیدند. در این دیدار امام امت رهنمودهائی در مورد کیفیت کار ائمه جمعه به آنان ارائه فرمودند. همچنین آقای عسگر اولادی وزیر بازرگانی در ایروز با امام امت دیدار و گفتگو کرد.

یک هیئت ایرانی وارد کراچی شد

هیئت اعزامی جمهوری اسلامی ایران بسرپرستی حجت‌الاسلام روحانی که به مناسبت چهارمین سالگرد پیروزی انقلاب اسلامی عازم پاکستان شده بود وارد کراچی شد.

این هیئت در فرودگاه کراچی مورد استقبال روحانیون، مقامات پاکستان، سرکنسول جمهوری اسلامی ایران در کراچی، گروهی از مردم ایرانشهر و جمعی از مسلمانان مقیم قرار گرفت. بگزارش رسیده ایرانیان مقیم پاکستان بهنگام ورود هیئت ایرانی به کراچی با خواندن سرودهای انقلابی از هیئت ایرانی استقبال کرد.

همین گزارش حاکیست حجت‌الاسلام روحانی سرپرست هیئت اعزامی پس از ورود در یک مصاحبه مطبوعاتی بسئوالات مفسرین و خبرنگاران جراید پاکستان در مورد جنگ تحمیلی رژیم عراق علیه ایران، دستاوردهای چهارسال پس از پیروزی انقلاب و اهداف سفر هیئت به پاکستان پاسخ گفت.

معاون سیاسی استانداری تهران منصوب شد

سرویس خبری- بنا به پیشنهاد استانداری تهران و موافقت حجت‌الاسلام ناطق نوری وزیر کشور، علی حکمی سیدمرتضی میرحیدری بسمت معاون سیاسی و اداری استانداری تهران منصوب و مشغول کار گردید.

نمایشگاه دستاوردهای انقلاب تا پایان ماه جاری بازخواهد بود.

واحد تبلیغات ستاد برگزاری دهه فجر انقلاب اسلامی اعلام کرد نظر به استقبال بینظیر امت حزب‌الله از مجتمع نمایشگاهی دستاوردها و برنامه‌های انقلاب اسلامی و موافقت وزیر جمهوری اسلامی ایران این نمایشگاه تا تاریخ ٦۱/۱۱/۲۹ همه روز همچنان از ساعت ۹ الی ۱۷/۳۰ دایر خواهد بود.

نحوه ثبت نام در رشته‌های ریاضی و زیست شناسی دانشکده علوم

روابط عمومی دانشگاه تهران طی اطلاعیه‌ای اعلام کرد دانشجویان رشته‌های ریاضی و زیست شناسی دانشکده علوم این دانشگاه که موفق به ثبت نام برای تعیین رشته خود نشده‌اند. لازم است در روزهای بیست و چهارم تا بیست و ششم بهمن ماه برای ثبت نام به اداره آموزش دانشکده علوم مراجعه نمایند ضمنا در صورت عدم مراجعه نمایند دانشجویان تا مدت تعیین شده طبق بخشنامه مربوط راسا در این مورد اقدام خواهد کرد.

مراسم دهه فجر در نیروی دریائی برگزار شد

بمناسبت دهه فجر چهارمین سالگرد پیروزی انقلاب اسلامی مراسمی در ستاد فرماندهی نیروی دریائی ارتش جمهوری اسلامی با شرکت پرسنل این نیرو با شکوه خاصی برگزار شد

سه گزارش خبرنگار خبرگزاری جمهوری اسلامی بحداقل فرمانده نیروی دریائی در این مراسم با تشریح مبارزات حق طلبانه مردم ایران به رهبری امام کبیرمان گفت با پیروزی انقلاب اسلامی در ۲۲ بهمن ۵۷ شعار نه شرقی نه غربی و برقراری حکومت الله در کشورمان حقوق پایه و خط جدیدی برای مبارزه ما و دیگر ملل مستضعف جهان علیه جهانخواران پایه ریزی شد

فرمانده نیروی دریایی در قسمت دیگری از سخنانش به جنگ تحمیلی عراق علیه ایران که با حواب برقدرتهای جهانخوار صورت میگیرد اشاره کرد و گفت این جنایتکاران با طرح پس توطئه میخواهند انقلاب اسلامی را ساقط و نظر بهبود از سایر انقلاب در میان ملل زیر سلطه آنان جلوگیری کند وی فرمود علت ما مسئله جنگ را اصلی‌ترین مساله خود قرار داده و برای تحقق آرمانهای الهی انقلاب اسلامی تلاش خواهد کرد در ادامه این مراسم که در سالن آمفی تئاتر ستاد مشترک ارتش جمهوری اسلامی ایران برگزار شد مدیر سیاسی ایدئولوژیک نیروی دریائی ضمن تبریک دهه فجر چهارمین سالگرد پیروزی انقلاب شکوهمند اسلامی و استقبال از ایام دهه و بیانگری رزمندگان جبهه‌ها به تشریح اسناد وسیع پیروزیهای اخیر رزمندگان اسلام در مرحله مقدماتی عملیات والفجر پرداخت

پیام رئیس جمهور کشورمان به رئیس جمهور تانزانیا تسلیم شد

آقای شیخ الاسلام معاون سیاسی وزارت امور خارجه در ملاقات با ژولیوس نایرره رئیس جمهور تانزانیا پیام رئیس جمهوری اسلامی ایران را به وی تسلیم نمود. در این دیدار که نزدیک به دو ساعت طول کشید مسائل مربوط به کنفرانس آینده سران کشورهای غیرمتعهد و جنگ تحمیلی و نیز توسعه مناسبات دو کشور مورد مذاکره قرار گرفت.

رئیس جمهور تانزانیا در این دیدار گفت ایران غیرمتعهدترین کشور جهان است. وی افزود که ایران بیش از هر کشور دیگری میتواند بتصویب جنبش عدم تعهد کمک کند زیرا هم قوی است و هم واقعا غیرمتعهد. رئیس جمهور تانزانیا یادآور شد که انقلاب اسلامی ایران یکی از مردمی‌ترین و اصیل‌ترین انقلابهای جهان است و ما برای این انقلاب احترام و ارزش فراوانی قائل هستیم. وی از اینکه بلافاصله پس از پیروزی انقلاب اسلامی ایران جریان نفت ایران به افریقای جنوبی قطع شد و نیز از سیاستهای ضدنژادپرستی و ضدافریقای جنوبی ایران ستایش کرد.

رئیس جمهور تانزانیا از پیشنهاد رئیس جمهوری ایران در مورد صندوق ویژه غیرمتعهدها برای جبران قطع احتمالی کمکهای آمریکا به سازمانهای بین‌المللی در صورت اخراج اسرائیل حمایت کرد و گفت در جریان کنفرانس آینده سران در دهلی نو تانزانیا از این پیشنهاد پشتیبانی خواهد نمود. نایرره خاطرنشان ساخت که تانزانیا با دعوت از فرانسه بعنوان میهمان در کنفرانس آینده سران موافق نیست و اگر چنین موضوعی بطور جدی مطرح شود با آن مخالفت خواهد کرد. وی همچنین پیشنهاد ایران در مورد مسئله سالم سازی و غیرمتعهدساختن کشورهای عضوجنبش را مورد تائید قرار داد.

براساس این گزارش در دیدار شیخ‌الاسلام با رئیس جمهور تانزانیا وزیر جهانگردی تانزانیا که جانشین وزیر خارجه این کشور نیز میباشد و چندتن دیگر از مقامات وزارت امور خارجه تانزانیا حضور داشتند.

قابل توجه دانشجویان علوم پایه

روابط عمومی وزارت فرهنگ و آموزش عالی اعلام کرد به اطلاع کلیه دانشجویان علوم پایه که در اطلاعیه قبلی جهت تعیین مکان تحصیل خود دعوت شده بودند میرساند مهلت مراجعه به دانشگاهها و ارائه تقاضای حابحائی تا روز سه‌شنبه بیست و هفتم بهمن ماه جاری تمدید شده است. از کلیه دانشجویان مذکور تقاضا میشود در مهلت مقرر به دانشگاههای خود مراجعه نمایند. بدیهی است بعد از زمان تعیین شده اولویت انتخابی درنظر گرفته نخواهد شد.

رئیس جمهور: کمیته‌ها مادر همه نهادها هستند

سرپرستان کمیته‌های انقلاب اسلامی مناطق مختلف تهران با آقای سید علی‌خامنه‌ای رئیس جمهوری دیدار کردند. در این دیدار ابتدا حجت‌الاسلام فلاحیان قائم مقام وزیر کشور در کمیته‌های انقلاب اسلامی گزارشی از فعالیتها و وضعیت کمیته‌ها را به استحضار رئیس جمهوری رساند آنگاه رئیس جمهوری ضمن اشاره به نقش موثر کمیته‌های انقلاب اسلامی در حفظ دستاوردهای انقلاب گفت کمیته‌ها مادر همه نهادهای انقلابی است و اول بار از آنجا بود که سپاه، جهاد و دیگر نهادها جوشیدند و بوجود آمدند و در آغاز انقلاب نقطه امیدی برای ملت و یکی از هنرهای بزرگ انقلاب و امام امت شدند. کمیته‌ها در حقیقت یک نهاد اصیل و بجا و منطقی است و با انقلاب ما تطبیق میکند و نهادی عمیق و دارای فلسفه بوده و بهمین گونه نیز بایستی باقی بماند. رئیس جمهوری در پایان ضمن تاکید بر اینکه کمیته‌های انقلاب اسلامی یک نهاد انقلابی است و باید انقلابی باقی بماند رهنمودهائی در جهت بالا بردن هرچه بیشتر کیفیت کار کمیته‌ها ارائه کرد.

فرم مخصوص خروج از کشور بزودی منتشر میشود

روابط عمومی نخست وزیری طی اطلاعیه‌ای اعلام کرد بمنظور جلوگیری از اتلاف وقت فرم مخصوص خروج از کشور متعاقباً توسط اداره گذرنامه در جراید درج خواهد شد. متن اطلاعیه بدین شرح در اختیار خبرگزاری جمهوری اسلامی قرار گرفت.

بسمه تعالی

پیرو اطلاعیه قبلی مبنی بر رفع محدودیت خروج از کشور بدون استفاده از ارز دولتی به اطلاع عموم میرساند بمنظور جلوگیری از اتلاف وقت فرم مخصوص خروج از کشور متعاقباً توسط اداره گذرنامه در جراید درج خواهد شد. لذا بدینوسیله از کلیه کسانی که قصد عزیمت بخارج از کشور را دارند درخواست میشود از مراجعه مستقیم به اداره گذرنامه خودداری نمایند.

لازم به تذکر است موارد بیست گانه قبلی خروج از کشور بر اساس ضوابط قانونی کما فی السابق بقوت خود باقی میباشد.

اعتبارات بازسازی استان باختران افزایش یافت

اعتبارات سال ٦۱ باز سازی و نوسازی استان باختران بمیزان یک میلیارد ریال افزایش یافت.

سی و دومین نشست ستاد مرکزی باز سازی و نو سازی مناطق جنگزده با حضور نمایندگان نهادها و وزارتخانه‌های عضو ستاد مرکزی دروزارت کشور تشکیل شد و موارد زیر به تصویب رسید:

۱- پرداخت فوق‌العاده ماموریت به مناطق جنگزده بطور مشروط. ۲- براساس نیازهای گسترده بازسازی و نوسازی ضرورت تشکیل واحد تدارکات مستقل زیر نظر ستاد مرکزی به تصویب رسید. ۳- پرداخت پانصد میلیون ریال از باقیمانده اعتبارات باز سازی، راه‌آهن اهواز - خرمشهر به راه‌آهن جمهوری اسلامی ایران. ٤- افزایش اعتبارات سال ٦۱ بار سازی و نو سازی استان باختران تامیزان ۷ میلیارد و یکصد میلیون ریال تصویب و مقرر گردید که مبلغ افزایش یافته معادل یک میلیارد ریال به آن استان پرداخت گردد. ۵- پرداخت مبلغ سیصد و بیست و دو میلیون ریال از ۳۵ درصد اعتبارات وزارت راه و ترابری. ٦- پرداخت ۲۵ درصد باقیمانده اعتبارات ستاد بار سازی و نو سازی جهاد سازندگی ۷- اجازه هزینه کردن باقیمانده اعتبارات باز سازی خرم آباد به منظور تامین و جایگزین ما

در ادامهٔ انجام یک مانور تسلیحاتی:

وزیر جنگ رژیم صهیونیستی استعفا کرد

اریل شارون وزیر جنگ رژیم صهیونیستی دیروز ازمقام خوداستعفا کرد.

یونایتدپرس بنقل از رادیو رژیم صهیونیستی از بیت‌المقدس گزارش داد بدنبال تصمیم کابینه رژیم اشغالگر مبنی برپذیرفتن توصیه هیئت تحقیق قتل‌عام مبنی بر برکناری شارون وی صبح دیروز باماخیم بگین ملاقات و استعفای خود را به او تسلیم کرد.

این استعفا درحالی صورت می‌گیرد که مقامات فلسطینی خواستارمحاکمه و مجازات عاملان کشتارجمعی ساکنان بی‌دفاع دو اردوگاه صبرا و شتیلا شده‌اند. طی این کشتار که درسپتامبر گذشته توسط نیروهای صهیونیستی و فالانژهای لبنان صورت گرفت بیش ۱۷۰۰ تن از زنان، کودکان و سالخوردگان فلسطینی ساکن این دو اردوگاه وحشیانه به قتل رسیدند.

رادیو صهیونیستها افزوده است اریل شارون وزیردفاع استعفای خود را تسلیم ماخیم بگین نخستوزیر کرد و گفته از روزدوشنبه دفتر خود را ترک میکند.

سخنگوی بگین نیز خبراستعفای شارون را تائید کرد لکن رادیو اسرائیل گفت شارون با پست دیگری در کابینه اسرائیل باقی خواهدماند.

لازم به یادآوریست کمیسیون به اصطلاح تحقیق پیرامون عاملان قتل‌عام صدها فلسطینی بیدفاع دراردوگاههای صبرا و شتیلا که از سوی رژیم اشغالگر قدس تعیین شده بود روزسه‌شنبه به کارخود پایان داد و همانطور که انتظارمیرفت ماخیم بگین نخستوزیر دولت تروریستی رژیم صهیونیستی را ازهرگونه مسئولیتی درقبال این قتل‌عام مبری شناخت و تنها اریل شارون و چند ژنرال را مورد سرزنش قرارداده و توصیه کرده بود که از سمتهای فعلی خود استعفادهند. این کمیسیون ضمناً راه را برای اشغال پستهای مهمتر برای این افراد هموار ساخته است.

از سوی دیگر آسوشیتدپرس گزارش داد رادیو اسرائیل گفت ماخیم بگین نخستوزیر اسرائیل درپی تصمیم کابینه درمورد اجرای توصیه‌های کمیسیون تحقیق کشتارفلسطینی‌ها درپیروت پست وزارت دفاع را شخصاً برعهده میگیرد. وکابینه اسرائیل بگین را درجلسه آینده خود دریکشنبه به وزارت دفاع منصوب خواهدکرد. اما طبق قانون اسرائیل این انتصاب باید به تصویب پارلمان برسد.

انفجار درمقابل دفتر کاربگین

واحد مرکزی خبر به نقل از خبرگزاری فرانسه گزارش داد عصر روزپنجشنبه هزاران تشکیل جلسه هیئت حاکمه رژیم صهیونیستی عده‌ای که خود را اراعضای حزب «صلح هماکوس» معرفی میکردند درمقابل نخستوزیری رژیم صهیونیستی درتل آویو اقدام به یک تظاهرات آرام ترعلیه شارون کرده بودند که ناگهان بمبی درمیان آنهامنفجر شد که یک کشته و هفت مجروح برجای گذاشت.

یک منبع پلیس پس از این انفجار گفت مقررات ویژه محافظت دراطراف سازمانهای سیاسی صهیونیستی بمورد اجراگذاشته شده است.

درپی این حادثه ماخیم بگین نخستوزیر رژیم اشغالگر قدس دیشب ازمردم اسرائیل خواست خونسردی خود را حفظ کنند و دچار خشونت نشوند.

موضع سوریه

درپی مانور تسلیحاتی رژیم صهیونیستی بمنظور محدوش ساختن ومنحرف کردن افکارعمومی مردم جهان ازجنایات اشغالگران صهیونیست درلبنان رادیو سوریه تاکید کرد اریل شارون وزیردفاع رژیم صهیونیستی و دیگر جنایتکاران این رژیم بایستی بپای جنایاتی را که درلبنان مرتکب شده‌اند بپردازند و مانند رهبران نازی دریک دادگاه مردمی محاکمه شوند.

این رادیو می‌افزاید: هیچکس از اعضای صهیونیست عضو کمیسیون تحقیق رژیم صهیونیستی انتظاربدارد نام جنایتکاران را اعلام کند معهذا علیرغم اقدامات این کمیسیون برای بی‌گناه جلوه دادن دولت صهیونیستی درقتل‌عام فلسطینی‌ها درلبنان نتایج این تحقیقات صرفا برای تائید صهیونیست رژیم صهیونیستی درحمایت هولناکی کافی است.

رادیو سوریه می‌افزاید: ازاعمال کاملا روشن بود که رژیم صهیونیستی مسئول تمام جنایاتی است که درمناطق اشغالی روی داده است.

این رادیو درپایان اضافه میکند رژیم صهیونیستی کمیسیون تحقیق درست کرده است تا وانمود کند که یک رژیم دمکرات است ولی باید بداند که تمام این کوششهای مذبوحانه محکوم به شکست است.

همزمان با پیروزی بزرگ رزمندگان اسلام:

وزیر خارجه رژیم سوسیالیست فرانسه امروز ازامان وارد بغدادمیشود

واحد مرکزی خبر بنقل از خبرگزاری فرانسه از پاریس گزارش داد کلودشیسون وزیر امور خارجه فرانسه دیروز وارد امان شد تا اولین مرحله از سفر پنجروزه‌اش را به اردن، عراق و سوریه انجام دهد.

وی در امان با شاه حسین در مورد امکانات صلح ریگان در خاورمیانه مذاکره کرده و شنبه عازم بغداد خواهد شد که به تاکید خبرگزاری فرانسه مهمترین مرحله سفر وی بشمار می‌آید.

این خبرگزاری می‌افزاید: مذاکرات شیسون در بغداد بکمکهای نظامی و غیر نظامی فرانسه به عراق مربوط نیست! ولی هدف از این سفر بررسی مسائل مالی برای اجرای موافقتهای قبلی بین دو کشور می‌باشد.

وی دوشنبه صبح عازم دمشق شده و در مورد عقب نشینی نیروهای خارجی از لبنان مذاکراتی انجام خواهد داد.

علیرغم تلاشهای مرموزانه خبرگزاری فرانسه مبنی بر سرپوش گذاردن برهدف اصلی وزیر خارجه رژیم سوسیالیست پاریس به بغداد، کلود شیسون چند ساعت قبل از عزیمت به اردن در مصاحبه‌ای با خبرنگاران گفت.

پاریس نگران نتایج پیروزی نهائی ایرانیها در جنگ است. وی یادآور شد که تعدادی از کشورهای منطقه در باره اثرات انقلاب اسلامی ایران نگران هستند. فرانسه همچنین در این جنگ از نظر اقتصادی در معرض مخابراتی قرار دارد. لازم به یادآوریست در اوائل ژانویه که طارق میخائیل عزیز معاون نخستوزیر عراق از پاریس دیدن کرد دولت فرانسه پیشنهاد تسهیلات مالی بیشتر و خرید نفت بیشتر از عراق را ارائه نمود. منابع آگاه گفتند عزیز به مقامات فرانسوی گفته است که مقداری از این نفت اضافی میتواند بعنوان حام ارسالی عربستان را که بعنوان بخشی از کمک جنگی علیه ایران تلقی میشود شامل شود.

لوموند: هدف اصلی سفر شیسون کمک به عراق است

روزنامه لوموند طی مقاله‌ای در صفحه اول خودتحت عنوان هدف اصلی از سفر کلودشیسون به خاورمیانه کمک به عراق میباشد مینویسد: کلودشیسون وزیرامورخارجه فرانسه جمعه تا سه‌شنبه آینده به پایتختهای سه کشورعربی امان- بغداد و دمشق مسافرت خواهد کرد. وزارت امورخارجه فرانسه تنها روز پنجشنبه صبح تاریخ این سفرها را تائید کرده است.

ظاهرا کمک نمودن بعراق که بواسطه در جنگ بودن با ایران با مشکلات مالی جدی روبرو است یکی از مقدم‌ترین اهداف این سفر که در کمال شتابزدگی ترتیب داده شده است میباشد.

لوموند سپس می‌افزاید: طی خبری که ما دردست داریم شیسون جمعه شب شام را مهمان شاه حسین پادشاه اردن خواهد بود. وی شنبه صبح اردن را بقصد بغداد ترک خواهد کرد و بدون شک در بغداد از طرف صدام حسین و طارق عزیز به حضورپذیرفته خواهد شد و بگزارش خبرگزاری سوریه کلودشیسون دوشنبه صبح در چهارچوب یک دیدار رسمی در دمشق خواهد بود. او سه‌شنبه به پاریس برگشته و چهارشنبه برای اولین بار به مسکو مسافرت خواهد کرد. لوموند ادامه میدهد: با اینکه وزارت امورخارجه در رابطه با این سفرها کاملاً سکوت و رازداری نموده لیکن این سفربسیار مهم و حساس میباشد چرا که جنگ ایران و عراق مستقیماً بزرگترین مشکلات را برای فرانسه ایجاد کرده است. این جنگ توسط عراق که امروزه در موضع تدافعی بوده و حاضراست صلح نماید شروع گشته است! معذالک سوریه مخالف اسرائیل و در نتیجه منجد کشورهای عرب در جبهه جولان و لبنان از ایران در مقابل عراق حمایت میکند.

فرانسه مدت مدیدی است که از عراق حمایت میکند و شیسون دوشنبه گذشته این سیاست را که عبارت از خریدنفت از عراق و فروش تسلیحات مدرن به این کشورمیباشد اعلام کرده است. شیسون نقش سیاست خارجی فرانسه را در لزوم کمک به کشورهای عربی بمنظورعام و کشورهای خلیج فارس بطورخاص در مقابل ایران مذهبی بسیارباهمیت میداند اما وی میگوید عراقیها بطور موقتی با مشکلات اقتصادی بدلیل مشکل صدورنفت مواجه میباشند و فوری‌ترین مشکل آنها در حال حاضر همین است. لوموند سپس بنقل از فایننشال تایمز مینویسد: یک راه حل موقتی برای حل مشکلات ناشی از قطع صدورنفت عراق ابداع شده است و آن اینکه عربستان سعودی بجای عراق به فرانسه و ژاپن نفت بدهد تا اینکه عراق بتواند اسلحه خریداری نماید. یعقیده این روزنامه انگلیسی بهای نفت صادراتی در عرض ۶ ماه به ۶ میلیارد دلار خواهد رسید و عربستان سعودی از اینکه بدهی عراق با این کشور تابه این حد افزایش یابد مردد است.

دیدار شاه حسین با صدام در بغداد

حسین شاه اردن پنجشنبه باتفاق نخست وزیرش و نیز فرمانده کل نیروهای اردن وارد بغداد شد و با صدام حسین دیداروگفتگو کرد.

ورود قابل پیش‌بینی‌حسین به بغداد که بنظر خبرگزاری فرانسه غیرمنتظره است چند روز پس از آغاز مرحله مقدماتی اول عملیات والفجر انجام میگیرد.

بگزارش خبرگزاری رژیم عراق صدام در دیدارش با حسین اخبار باصطلاح پیروزیهای عراق در جبهه‌ها را باطلاع او رسانده است.

در این دیدار معاون صدام- طه یاسین رمضان معاون اول نخست وزیر و تعدادی از سران رژیم بغداد نیز حاضربودند.

از سوی دیگر در پی آشکارشدن روابط پنهانی رژیمهای صهیونیستی حاکم برمصر و عراق پطروس غالی وزیرمشاور در امورخارجه رژیم مصر که به عراق رفته بود صبح روز پنجشنبه به در بغداد با صدام رئیس رژیم عفلقی عراق دیدار و نتایج گفتگوهای حسنی مبارک با رونالدریگان و همچنین آخرین دستورالعمل‌های کاخ سیاه واشنگتن را به اطلاع وی رساند.

براساس گزارشهای رسیده از بغداد دراین دیدار پیام حسنی مبارک رئیس رژیم وابسته مصر پیرامون جنگ تحمیلی، اوضاع منطقه و طرح ریگان، روابط میان دو رژیم که هر روز گسترده‌ترمی‌شود، سفر مبارک به کشورهای آمریکا- کانادا- انگلیس و حمایت مجدد وی از حاکمیت عفلقی بغداد تسلیم صدام شد.

غرب در بحران

مجله کنگرت از روابط نامشروع نخست‌وزیر آلمان با معشوقهایش پرده برداشت

در تاریخ ۱۸ ژانویه ۸۳ ماموران پلیس آلمان به دفتر مجله ماهانه «کنگرت» در هامبورگ حمله کردند و دفتر کار مایکرد دیزیلر رئیس این مجله را تاراج نمودند. بدنبال این واقعه ۵ شنبه گذشته نیز پلیس دولتی بار دیگر بدفتر مجله هفتگی اشترن در فرانکفورت هجوم برده و مدارک و بیانیه دفتر مجله را با خود برد.

در طی ماه مسیحی گذشته این بار دوم است که حق آزادی مطبوعات بوسیله حکومت سوسیال مسیحی آلمان غربی زیرپا گذاشته میشود. مهمتر از همه دلائلی است که نماینده دادستانی و سوسیال مسیحی‌ها برای این عمل خود ارائه میدهند.

طبق اظهارات آنها در دفتر مجله کنگرت که در هفته‌های اول این ماه مورد هجوم پلیس قرار گرفت پلیس بدنبال مدارک محرمانه اداری سازمان اطلاعات مخفی آلمان بوده است.

در بیانیه دادستانی آمده بود که سردبیر این مجله با پرداختن پول به رئیس قبلی سازمان اطلاعات موتیج «هانس لا نگ من» اطلاعات و مدارک این سازمان مخفی را بدست آورده و قصد انتشار آن را داشته است که این اطلاعات میتوانسته ضرر جبران‌ناپذیری به امنیت آلمان وارد کند و نیز طبق نوشته مجله اشپیگل در شماره هفته گذشته جریان غیر از این بوده و این مقالات متعلق به یک سال پیش بوده است و در زمان حاضر ماجرای مطرح شده در مجله کنگرت پیرامون نخست‌وزیر فعلی آلمان هلموت کوهل است که تحت عنوان فرهنگ دوسله آقای کوهل انتشار یافته و در آن از روابط نامشروع کوهل با سکرتر مخصوصش و دیگر افتضاحات او پرده برداشته بود که میتواند با در آه بودن انتخابات به پرستیژ کوهل ضربه جبران‌ناپذیر وارد کند و بهمین دلیل سوسیال مسیحی‌ها به صورت ماموران پلیس به آنجا فرستاده تا چنانچه مدارک دیگری در مورد روابط غیرقانونی و پشت‌پرده کوهل و معشوقهایش وجود دارد را درج کند.

یادآوری میشود مجله کنگرت در ماه پیش از روابط واتیکان با سازمانهای گانگستری مافیا پرده برداشته و یکبار نیز به عنوان تنها مجله آلمانی مقاله‌ای بنام «انقلاب غریب در ایران» آورده و در آنجا از دروغپردازیهای چپی‌ها ی ایرانی در آلمان پرده برداشته بود. از زمان هجوم ماموران پلیس به دفتر مجله اشترن در هفته گذشته هنوز اطلاع دقیقی در دست نیست ولیکن میتوان با نزدیک شدن انتخابات حدس نمود که مسئله‌ای جز ضبط مدارک سری و پشت‌پرده سیاستمداران آلمانی و جلوگیری از انتشار آنها نبوده است.

عربستان سعودی دوکشتی جنگی آمریکائی تحویل گرفت

واحد مرکزی خبر بنقل از خبرگزاری رویتر از بحرین گزارش داد بنابه گزارش خبرگزاری رسمی عربستان سعودی این کشور دیروز دوکشتی جنگی از تعدادی کشتی که به آمریکا سفارش داده است راتحویل گرفت. تعداد کشتی‌های جنگی که عربستان سعودی به آمریکا سفارش داده فاش نشده است. بهنگام ورود این دوکشتی به بندرجبیل کشتی باکشیدن بوق از آنها استقبال کردند و دوفروند جنگنده اف ۱۵ ساخت امریکا نیز بر فراز آنها به پرواز درآمد. یک سخنگوی نیروی دریائی عربستان سعودی گفت با تحویل این دوکشتی نیروی دریائی این کشور وضع تازه‌ای پیدا میکند.

روزنامه عکاظ چاپ عربستان سعودی بنقل از شاهزاده سلطان‌بن عبدالعزیز وزیر دفاع این کشور گزارش داد کاهش درآمد نفت تاثیری در مخارج دفاعی این کشور نخواهد داشت. پادشاهی عربستان سعودی درسال ۱۹۸۳ بیست و هفت میلیارد دلار به هزینه‌های دفاعی و امنیتی اختصاص داده است. بنابه گزارش موسسه بین‌المللی تحقیقات استراتژیکی که مقر آن درلندن است نیروی دریائی عربستان سعودی بزرگترین تولید کننده نفت جهان دارای دوهزارودویست تن نفرات. نه ناو جنگی سریع‌السیر تعدادی قایق گشتی ساحلی و شش پایگاه درخلیج و دریای سرخ است.

تحویل جنگنده‌های آمریکایی به مراکش

واشنگتن- خبرگزاری جمهوری اسلامی- بنا به نوشته مجله همگی تکنولوژی فضایی و هوانوردی چاپ امریکا ۶ فروند اف- ۵ از ۲۰ فروند هواپیمای جنگی سفارش مراکش بکمپانی نورتروپ آمریکا به وسیله کمپانی فیینکس دیرکرافت که یک شرکت خصوصی بازرگانی است به این کشور تحویل داده شده است نکته غیرعادی درمورد این مطلب این است برخلاف همیشه که هواپیماهای فروخته شده به کشورهای خارجی به وسیله هواپیماهای انتقالی نیروی هوائی تحویل می‌گردد این هواپیماها مستقیما از کالیفرنیا و به وسیله خلبانهای شرکت بازرگری فیینکس از راه اتلانتیک شمالی از طریق کانادا- ایسلند و بریتانیا به مراکش برده شده و درطول راه در فرودگاههای نظامی و غیر نظامی توقف نموده است.

با استخدام ۱۲۰ هزار پلیس جدید:

حکومت پلیسی درفرانسه شدیدتر میشود

بدنبال افزایش انحرافات اجتماعی و نیز ازدیاد جرائم تجاوزات و دزدیها در فرانسه، مقامات این کشور تصمیم گرفتند جهت مقابله با این اعمال تعداد افراد انتظامی از جمله پلیس را افزایش دهند.

بر همین اساس برپایه طرحی که تهیه شده قرار است علیرغم ۱۱۰ هزار پلیس موجود در این کشور طی سال جاری مسیحی ۱۲۰ هزار نفر پلیس جدید نیز استخدام شود و متعاقب آن تا سال ۱۹۸۶ سالانه بین ۲ تا ۳ هزار نفر دیگر نیز بر این نیروها اضافه شوند.

یاد آوری میشود تعداد افراد پلیس فرانسه در سال ۱۹۶۸ حدود ۸۰ هزار نفر بوده است که طی سالیان اخیر ۲۰ درصد افزایش یافته است.

از سوی دیگر بگزارش واحد مرکزی خبر از پاریس بحران ۸ روزه اخیر خبرگزاری فرانسه پس از گذشت چند روز از اعتصاب قبلی ایک عمق بیشتری بخود گرفته است اعتصاب خبرنگاران خبرگزاری فرانسه که خواهان دستمزد و نرخیعات بیشتری هستند اعتراضی است نسبت به روسای این خبرگزاری و دولت که با روسا وارد مذاکره شده‌اند.

بر همین اساس در جلسه عمومی جمعه گذشته کارکنان دستگاه خبر پراکنی فرانسه مصمم شدند امروز بار دیگر دست به یک اعتصاب ۴۸ ساعته برنند.

این اعتصابات خسارات مالی فراوانی به ماشین خبری فرانسه وارد آورد.

براثر اعتصاب:

● بیش از دو میلیون روز کار مفید در فرانسه بهدر رفته است

بگزارش واحد مرکزی خبر از پاریس طبق آماری که روز گذشته از طرف وزارت کار فرانسه منتشر شد ۲۲۵۶۹۰۰ روز کار مفید بعلت اعتصابات پی در پی کارگری در بخشهای دولتی و خصوصی در این کشور بهدر رفته که نسبت به سال گذشته ۷۲۱۳۰۰ روز افزایش یافته است.

این افزایش بعلت کاهش مدت کار هفتگی از ۴۰ ساعت به ۳۹ ساعت و همچنین افزایش روزهای مرخصی سالانه در ماههای فوریه و مارس بیشتر و بویژه ۴۵ درصد از روزهای کاری تلف شده مربوط به اعتصابات کارگران صنایع اتومبیل سازی در ماههای مه و ژوئن سال گذشته بوده است.

لازم به یادآوریست که فقط طی دو ماه آخر سال ۸۲ به ترتیب ۲۹۰ و ۴۵۰ مورد اعتصاب در ۴۰۰ موسسه و شرکت و کارخانه بروز کرده و موجب از بین رفتن ۱۲۷۹۰۰ روز کاری شده است.

از سوی دیگر براساس گزارشی که از سوی اطاق سندیکای صنایع دوب آهن فرانسه منتشر گردید تولید فولاد خام فرانسه در ژانویه گذشته بمیزان ۱/۳۵ میلیون تن بوده است که با توجه به میزان تولید درماه ژانویه سال گذشته رقم ۲۴/۶ درصد کاهش را نشان میدهد. برپایه همین گزارش تولید چدن خام در همین ماه بمیزان ۱/۰۶ میلیون تن بوده که نسبت به دوره مشابه سال قبل ۲۵/۹ درصد کاهش داشته است. همچنین مجموعا طی سال ۱۹۸۲ مجموع تولید فولاد فرانسه فقط ۱۸/۴ میلیون تن بوده است که نسبت به سال ۱۹۸۱ جمعا ۱۳/۴ درصد تنزل داشته است.

اعلام صورت شرکتهای ورشکسته درآلمان

واحد مرکزی خبر بنقل از رویتر از گزارش داد براساس آمار رسمی که دیروز در آلمان فدرال انتشار یافت صورت شرکتهای این کشور که طی سال گذشته به دلیل نرخ بالای بهره و کمبود سرمایه‌گذاری ورشکست شدند اعلام شد

تعداد شرکتهائی که سال گذشته مسیحی ورشکسته شدند بالغ بر بارده هزار و نه صدوشانزده شرکت بود که نسبت به سال ۱۹۸۱ چهل درصدافزایش داشت

بیشتر شرکتهای ورشکسته، شرکتهای کوچک بودند و طی سال ۱۹۸۲ همچنین شاهد مورد تهدید قرار گرفتن بعضی از شرکتهای مهم آلمان فدرال بوده است.

دولت متمایل به راست هلموت کهل که ماه اکتبر قدرت را بدست گرفت دولت ائتلافی دموکرات فعلی این کشور را مسئول اینچه سیزده‌سال مدیریت غلط اقتصادی میخواند میداند.

برای صنعت ساختمانی که به شدت بازورشکستگی روبروشده است کمکی معادل یک میلیارد دلار درنظر گرفته شده است.

گرچه دولت آلمان فدرال برای سال ۱۹۸۳ رشداقتصادی درنظر گرفته است ولی این پیشرفت بنظر نمیرود بیشتر از پوشاندن زیانهای و رشد فایده‌ای داشته باشد

افزایش سرسام‌آور مصرف مواد مخدر در مدارس آمریکا

بدنبال یک بازرسی و تحقیق که پلیس و مسئولین یک دبیرستان برای رسیدگی به مصرف و فروش مواد مخدر در مدارس آمریکا انجام دادند ۴۷ نفر از جمله ۲۳ نفر از شاگردان یک مدرسه به اتهام فروش انواع مواد مخدر دستگیر شده‌اند اکثر کسانیکه دستگیر شدند در سنین ۱۵ و ۱۶ هستند مدیر یکی از مدارس گفت: ما هیچوقت قادر نخواهیم بود مشکل مواد مخدر را در جامعه از بین ببریم ولی نمی‌خواهیم که در مدارس این کار رواج داشته باشد و فکر میکنیم که این دستگیریها پیام را رسانده باشد

در ادامه این دستگیریها از یک شاگرد مدرسه ۱۵ ساله ۱۳۰۰۰ قرص محتوی مواد مخدر بدست آمد.

همچنین از سوی دیگر به نوشته روزنامه لوموند وزارت کشور فرانسه اعلام کرد که طی سال ۸۲ تعداد نفراتی که براثر مصرف بیش از حد مواد مخدر در این کشور تلف شده‌اند نسبت به سال گذشته ۱۶ درصد افزایش نشان میدهد. بنابرهمین گزارش مقدار حشیش ضبط شده توسط ماموریت در سال ۸۲ نسبت به ۸۱ صددرصد افزایش داشته و میزان افزایش هروئین توقیف شده ۴۵ درصد میباشد.

تحقیقات و مطالعات انجام شده نشان می‌دهد که بازارهای هروئین و حشیش هر گز تا به این حد فعال نبوده‌اند و مصرف مواد مخدر به عنوان یک پدیده شهری در آمده است.

نشریه آمریکائی«فارین افرز»:

سیاست خارجی آمریکادرسال ۸۲ باشکستهای پی‌درپی روبرو شده است

نشریه آمریکائی«فارین افرز» که چند ماه یکبار منتشر می شود و سیاستهای خارجی آمریکا رامورد بررسی قرار می دهد درآخرین شماره خود که چهارشنبه گذشته منتشر شد می نویسد که سیاست خارجی آمریکا درسال ۱۹۸۲ بدلیل ضعف داخلی پراز اشتباه وسردرگمی بوده است وسالی که قراربود بقول ریگان موفقیت آمیز باشد به سالی با یک سلسله شکستها و ناراحتی‌ها بدل گشت.

بگزارش آسوشیتدپرس از نیویورک این نشریه که نظراتش مورد توجه سیاستمداران جهان است دریکی از مقالات خود بقلم روزنفلد می نویسد که سیاست خارجی ریگان درتمام زمینه‌ها با شکست روبرو شده است بدین ترتیب که آمریکا بامتحدین اروپائی خود برسرمسئله لهستان و خط لوله گاز سیبری به مخالفت برخاست، مشی آمریکا درآمریکامرکزی درگل دست و پا می زند.هیچ پیشرفتی دررسیدن بیک راه حل برای صحرای غربی و نامیبیا حاصل نشد. پیوندهای آمریکا با چین سست‌تر شد.شوروی همچنان درافغانستان باقی ماند وبالاخره درخاورمیانه مشکلات جدیدی پیش آمد. نویسنده این مقاله درپایان بررسیهای خود نتیجه می گیرد که سال ۱۹۸۳ بدترین سال برای ریگان خواهد بود دررابطه با مسائل خاورمیانه و سیاست خارجی آمریکا دراین منطقه از جهان این نشریه مقاله‌ای به قلم جورف سیسکو که درپستهای مختلف دستگاه حاکمه آمریکا خدمت کرد بچاپ رسانده‌است که در آن با اشاره به پیروزیهای اخیر ایران در جنگ باعراق می نویسد آمریکا باید برای بدست آوردن نتایج سیاسی مثبت بطور موثرتری دراین منطقه عمل نماید.

وزیر انرژی رژیم صهیونیستی وارد ونزوئلا شد

به دنبال سفرهای نوطئه‌آمیز اخیر سران رژیم صهیونیستی به آمریکای جنوبی وزیر انرژی رژیم اشغالگر قدس به منظور یک دیدار ده روزه از چهار کشور آمریکای جنوبی دیروز وارد کاراکاس شد

براساس گزارشهای رسیده از تل آویو وی پیش از عزیمت دلیل سفر خود به آمریکای لاتین را جلب کمکهای مالی سازمانهای صهیونیستی و ملاقات با سران رژیمهای حاکم بر کشورهای مورد بازدید خود توصیف کرد. وی همچنین قرار است پیرامون مسائل مربوط به انرژی با هماهای خود در کشورهای ونزوئلا- کلمبیا پرو و برزیل دیدار و گفتگو نماید

«بسمه تعالی»
۳۱۵۸۴م-الف
کتاب «عملیات حرارتی چدن خاکستری وچدن با «گرافیت کروی»از انتشارات سازمان پژوهشهای علمی و صنعتی ایران منتشرشد. برای تهیه این کتاب می‌توانید به مراکز سازمان در تهران و شهرستانها مراجعه فرمائید.
سازمان پژوهشهای علمی و صنعتی ایران

«مرکز آموزش درجه‌داری نیروی زمینی»

پایگاهی که درس ایمان و تقوی، مردانگی و جوانمردی، عزت و شرف، ایثار و شهادت را بنو رسیده آینده سازانش مکتبی و مذهبی میآموزد
داوطلبین واجد شرایط، میتوانند همه روزه در ساعات اداری بیکی از آدرسهای زیر؛ مراجعه و ثبت نام نمایند.

شرایط:

۱-مقدمین تدین مبین اسلام
۲-حداقل سن ۱۷ و حداکثر ۲۵ سال تمام
۳-حداقل تحصیلات سوم راهنمائی

محل ثبت نام:

الف- در تهران خیابان ولی عصر(عج) امیریه سابق تلفن ۶۴۴۸۷۲
ب- در شهرستانها: پادگانهای نیروی زمینی
۳۰۹۳۰ م-الف
نیروی زمینی ارتش جمهوری اسلامی ایران

اخبار کوتاه جهان

تذکر:جهان اسلام به مجموعه کشورهائی اطلاق میشود که اکثریت سکنه آنها مسلمان باشند والبته بمعنی اسلامی بودن رژیم همه آن کشورهانیست.

* جهان اسلام

● رژیم سعودی ۵/۵ میلیارد دلار به صندوق بین‌المللی پول که تحت نظارت مستقیم آمریکا و در جهت اهداف استکبار جهانی عمل میکند می‌پردازد.

● مدیر بازرگانی کارخانه‌ی فولکس واگن برزیل اعلام کرد این کارخانه که بزرگترین سازنده‌ی اتومبیل برزیل میباشد امیدوار است در سال ۱۹۸۳ چهار صد و پنجاه تا پانصد میلیون دلار خودرو صادر کند. این کارخانه اخیرا قرار دادی بمبلغ سیصد میلیون دلار با رژیم عراق منعقد کرده است.

● لیبی موافقت کرده است در جلسه هفته آینده کمیته دوازده نفری سازمان وحدت افریقا که میکوشد نوزدهمین کنفرانس سران را تشکیل دهد شرکت کند. این کنفرانس تاکنون دو بار به تعویق افتاده است.

● وزیر صنایع پاکستان در سمیناری که در کراچی در مورد نقش شرکتهای چند ملیتی تشکیل شده بود گفت: این شرکتها دو خاصیت دارند یکی انتقال تکنولوژی از کشورهای پیشرفته به سایر ممالک و دیگری دخالت آنها در امور داخلی کشورهایی که این شرکتها در انجا فعالیت دارند. وزیر صنایع پاکستان اضافه کرد : البته منظور من این نیست که انها در امور داخلی ما هم مداخله میکنند.

● حافظ اسد رئیس جمهوری سوریه دیروز از موضع روشن انقلاب اسلامی ایران در حمایت از اعراب و مبارزه مشترک علیه نیروهای امپریالیسم و صهیونیسم تجلیل کرد.

● پلیس داکا اعلام کرد در پنج شنبه درگیری های شدیدی میان دانشجویان مسلمان و چپ گرا در شش منطقه از بنگلادش روی داد که در نتیجه آن بیش از ۴۵۰ نفر مجروح شدند. در گیری میان اعضای یک سازمان دانشجویان مسلمان «جتراشبیر» و یک اتحادیه دانشجویان چپ گرا متشکل از چهارده گروه چپی در مناطق داکا - بوگرا - رانگپور- خولنا- باریسال و چیتا گونگ روی داد.

● در حالیکه کابینه رژیم صهیونیستی برای رسیدگی به گزارش قتل عام بیروت تشکیل جلسه داده بود وعده‌ای با شعار «اکنون صلح» خارج از دفتر بگین دست به تظاهرات زده بودند نارنجکی بین جمعیت تظاهر کننده منفجر شد که منجر به کشته شدن یک تن و مجروح شدن هفت تن شد.

* بلوک غرب

● رئیس کمیسیون امور صنعتی اقتصادی بازار مشترک اروپا در بروکسل برای جلوگیری از افزایش بیکاران و رونق صنعتی کشورهای عضو این جامعه طرحی به پارلمان اروپائی در استراسبورگ ارائه داد. در این طرح پیشنهاد شده صاحبان صنایع این کشور ها در عوض همکاری با قدرتهای صنعتی دیگر کشورها بویژه آمریکا و ژاپن، همکاریهای خود را با کشورهای عضو جامعه اقتصادی اروپا گسترش دهند.

● در پی سفر وزیر دفاع یونان به فرانسه و ملاقات و گفتگوهای وی با مقامات این کشور در پاریس اعلام شد مبادلات گسترده تجهیزات نظامی بین دو کشور برقرار خواهد شد. قسمتی از این مبادلات نظامی را میراژهای ۲۰۰۰ و سایر تسلیحات فرانسوی تشکیل میدهد.

● در رم اعلام شد که دبیر موسسه کارگران مذهبی وابسته به واتیکان از سوی دستگاه قضائی ایتالیا متهم به رشوه‌گیری شده است.

● جورج بوش وزیر خارجه آمریکا در پایان سفر دوازده روزه آسیائی‌اش به خبرنگاران گفت مادامیکه ویتنام از رژیم هنگ سامرین در کامبوجیا پشتیبانی کند امریکا همچنان به سیاست منزوی کردن ویتنام ادامه خواهد داد.

● دولت مکزیک تائید کرد این کشور ۲۴ هواپیمای اف -۱۶ به آمریکا سفارش داده تا جایگزین بخشی از هواپیماهای میراژ ۵ کنونی که ظاهرا فرسوده شده‌اند شوند.

● وزارت کشور آلمان غربی دیروز گروه چپ انقلابی را در لیست سازمانهای افراطی منظور نمود و آنرا غیر قانونی اعلام کرد.

● در پاسخ به اظهار نگرانی فزاینده آلمان غربی در مورد بیکاران آمریکائی شرکت هواپیمائی پان آمریکن اعلام کرده که حاضر به حمل مجانی کمکهای آلمان غربی به آمریکا برای بیکاران میباشد!

* بلوک شرق

● وزارت خارجه دانمارک اعلام کرد از دبیر اول سفارت شوروی در کپنهاک خواسته شده است تا بجرم فعالیتهای جاسوسی ظرف چهارده روز این کشور را ترک گوید. مقامات وزارت خارجه دانمارک گفتند هدف دبیر اول سفارت شوروی که سرپرستی قسمت علوم تکنولوژی سفارت را برعهده داشت انجام فعالیتهای جاسوسی در قسمت تکنولوژی تسلیحاتی غرب بوده است.

● مدیر بانک ملی یوگسلاوی اعلام کرد که دولت این کشور تقاضای کمکی به میزان چهار الی چهارونیم میلیارد دلار نموده است.

● وزیر امور خارجه مجارستان جهت یک دیدار رسمی سه روزه در پاریس بسر میبرد. قرار است در این سفر که به دعوت وزیر روابط خارجی فرانسه صورت گرفته روابط متقابل بین دو کشور که از نظر مقامات پاریس خوب توصیف شده است مورد مطالعه قرار گیرد.

● مقامهای سیاسی یوگسلاوی ورژیم آمریکائی درجهت انجام هماهنگی‌های بیشتر در فعالیتهای خود در هفتمین کنفرانس اجلاس سران کشورهای عضو جنبش عدم تعهد در دهلی نو بانجام گفتگوهای رسمی درقاهره پرداختند.

* سایر کشورها

● برزیل طی سال جاری مسیحی قصد دارد میزان صادرات تجهیزات نظامی خود به کشورهای جهان سوم را افزایش دهد. در طرح گسترش صادرات نظامی این کشور میزان ۶ میلیارد دلار افزایش فروش منظور گردیده است که با توجه به میزان صادرات سال قبل این کشور کل صادرات اسلحه برزیلی به کشورهای جهان سوم در سال ۸۳ به رقم ۲۲ میلیارد دلار بالغ خواهد شد. برزیل یکی از کشورهای تامین کننده تسلیحات رژیم صهیونیستی بغداد است.

● وزیر خارجه مکزیک گفت کشورش از امریکا و شوروی می‌خواهد بعنوان بخشی از یک خلع سلاح منطقه‌ای سلاحهای خود را از امریکای مرکزی جمع‌آوری نمایند.

● وزیر خارجه شیلی از مقام خود استعفا داده است. درباره علت استعفای وزیر خارجه شیلی هنوز اطلاعی در دست نیست.

● رژیم امریکائی السالوادور پسر بچه‌های ۱۵ ساله را برای جنگ علیه چریکها به ارتش احضار کرد.

● جاویر پرز دوکوئیار دبیر کل سازمان ملل متحد برای یک دیدار رسمی چهارروزه از کنیا در نایروبی بسر میبرد.

● یک گزارش از سازمان ملل متحد اعلام کرد دولت السالوادر با نقض مداوم حقوق بشر باعث کشتار ۵ هزار تن از مردم این کشور در سال ۱۹۸۳ شده است.

● سفیر کوبا در سازمان ملل گفت دفتر هماهنگی جنبش غیرمتعهد سه‌شنبه یا چهارشنبه در سازمان ملل تشکیل جلسه میدهد تا بدرخواست عضویت ونزوئلا- کلمبیا و باربادوس در جنبش رسیدگی کند.

**● منابع نزدیک به ارتش السالوادور روز گذشته گفتند برخلاف قوانین موجود کشور، مشاوران نظامی آمریکا با استفا

اطلاعیه جامعه مدرسین حوزه علمیه قم بمناسبت سالروز پیروزی انقلاب شکوهمند اسلامی

قم- خبرنگار جمهوری اسلامی: بمناسبت سالروز پیروزی انقلاب شکوهمند اسلامی روز غلبه خون بر شمشیر از سوی جامعه مدرسین حوزه علمیه قم اطلاعیه‌ای منتشر شد. متن اطلاعیه که در اختیار خبرنگار ما قرار گرفت بدین شرح است.

بسم ا... الرحمن الرحیم

ونرید ان نمن علی الذین استضعفوافی الارض و نجعلهم ائمه و نجعلهم الوارثین
(قرآن کریم)

بیست و دوم بهمن ماه روز یوم ا... روزیکه دوران نکبت بار ۲۵۰۰ ساله سلطنت شاهنشاهی در کشور ایران سپری گشته و بانگ ا... اکبر پرچم توحید را بر فراز سرزمین اسلامی ایران باهتزاز درآورده بساط غارتگری بیگانگان از ایران را برچید و بیست و دوم بهمن روز تاسیس جمهوری اسلامی ایران.

جامعه مدرسین حوزه علمیه قم ضمن گرامیداشت این روز بزرگ که از ایام ا... و از نمونه‌های بارز پیروزی خون بر شمشیر است لازم میداند نکاتی را در سالروز پیروزی انقلاب اسلامی به ملت شریف ایران تذکر دهد باشد تا با پاسداری از دستاوردهای ارزشمندیکه در راه دستیابی به آنها مجاهدتهای فراوان انجام گرفته و بهترین عزیزان ما با تقدیم جان شیرین خود در راه اسلام این افتخارات را در تاریخ ایران اسلامی ثبت نمودند قدردان و شکر گذار این نعمتها باشیم.

● رشد سیاسی و ثبات جمهوری اسلامی از سال پیروزی تاکنون

نخست با مروری به رشد سیاسی و ثبات جمهوری اسلامی از سال پیروزی تاکنون سخن را آغاز میکنیم. ملت رشید ایران شاهد بوده با توجه به موانع فراوان و سنگاندازیهای دشمنان خارجی و داخلی در جلو حرکت انقلاب و ترور شخصیتهای دینی و سیاسی خصم ربوی نه تنها نتوانسته مانع جریان خروشان این نهضت الهی گردد بلکه همواره حرکات کور کورانه منافقین با شکست مواجه گردیده و ملت را در رویاروئی با حوادث ناشی از حرکات سبعانه دشمنان داخلی هوشیارتر از پیش نموده و هرچه برشدت برخوردها افزوده‌اند با جدیت و مقاومت بیشتر مردم و این امت حزب‌ا... مواجه گشته‌اند حرکات خون‌آمیز دشمنان خارجی نیز که با تحریک شیطان بزرگ و کمکهای شیطانیها انجام گرفته و دهها هزار زن و مرد از کودک و پیر و جوان را شهید یا مجروح و یا آواره نموده بایس گمان که سه روزه فتح قادسیه را تکرار کند. ملت آبدیده اسلام را برآن داشت تا بدفاع از کیان اسلام برخاسته و هر روز ضربات‌محکمی‌برپیکر این دست پرورده شیاطین شرق و غرب نواخته با فتوحات پی‌درپی ضمن بهلاکت رساندن دهها هزار مزدور و اسیر نمودن قوای بعثی با غنائم فراوان به پاکسازی اراضی اشغالشده پردازند و هماکنون با عملیاتی که با کلید رمز یا... یا... یا... و با الهام از نام مبارک خاتم‌الانبیاء بعنوان عملیات فجر در جریان است سپاه سلحشور اسلام این سربازان با ایمان میروند تا با امدادهای غیبی از جانب خداوند متعال و با رزم‌بی‌امان خود ضربات نهائی را بردشمنان خدا وارد و با سرنگونی رژیم بعث صدام عفلقی را با داردوستهاش روانه جهنم سازند تا این بار نیز به شیطان بزرگ بفهمانند که تحریک توکران او در منطقه همانند طرحهای کودتا و طبس و محاصره اقتصادی علیه ایران نه تنها سودی بحال او نبخشیده بلکه موجب سیه روئی بیشتر او خواهد بود. و این از الطاف بیکران خداوند نسبت به مسلمین است که با آنهمه موانع پیروزیهای چشمگیری برای خود به ارمغان آورد موفقیتهای اقتصادی، سیاسی و فرهنگی در گرماگرم درگیریهای داخلی و خارجی چیزی شبیه به اعجاز است زیرا ملت ما توانسته کارهائیرا که در ابتدای انقلاب بصورت تعطیل درآمده بود با سعی فراوان به جریان اندازد و ما امروز در سراسر مملکت شاهد تلاش و کوشش مردممان در رشته‌های گوناگون هستیم از مس سرچشمه گرفته تا صنایع چوب و دیگر نقاط کشور همه جوش و خروش کارگران مومن بچشم میخورد و مردم ما در شهرهای محاور جبهه به زندگی عادی خود ادامه میدهند چنانچه اگر از خارج کسی به این شهرها وارد شود چنین احساس میکند که گویا اتفاقی رخ نداده و یا جنگی در کار نیست و حال آنکه آثار شوم ویرانیهای ناجوانمردانه خصم توسط موشکهای نه متری شوروی و توپهای دوربرد آنان در جلو چشم مردم است اما آنها با این شرایط به زندگی خود ادامه میدهند و این حالت نمودار روحیه والاوثبات قدم امت اسلام است.

● انقلاب اسلامی و فرهنگ دگرگون شده

در بعد فرهنگی شاهد پیروزیهای چشمگیری هستیم با آنکه ۲۵۰۰ سال فرهنگ فاسد سنمشاهی و استعماری در ایران حاکم بوده ظرف مدت چهار سال، انقلاب اسلامی توانسته است فرهنگ این ملت را دگرگون کند امروز در عوض مراکز فحشا و فساد و قمارخانه‌ها و کتابهای پوچ و بی‌محتوا جامعه ما چهره الهی بخود گرفته و نه تنها از آن آثار ذلت بار خبری نیست بلکه مساجد و محافل دینی با نشاط روزافزون کانون تعلیم و تعلم و سنگر عبادت و سیاست گشته سرودهای رهایی بخش و فریاد تکبیر و تهلیل برسرزبانهاست. روابط وقیحانه‌ایکه بین سردمداران رژیم پهلوی و مردم بود امروز در میان دولت مردان ما با مردم به برادری و برابری تبدیل گشته کار و مجاهدت با صداقت و اخلاص جایگزین میرهای تشریفاتی در عوض آن مخارج کمر شکن و اسرافها که با وسائل نامشروع دائر میشد اکنون برپائی مجالس سخنرانی و با تلاوت نوای دلپذیر قرآن و بدور از تشریفات برگزار میشود و اثرات همین محافل است که جوانهائیرا که در کنار دریا و مراکز فحشا و با منکرات خوش بودند آنچنان منقلب ساخته که دل سنگر معبد و محل راز و نیاز آنان با معشوق گشته صحنه‌های سوزناکشان در دل شب از دل باطران میزداید و این خود بزرگترین انقلاب فرهنگی و ارزشمند است. درسیاست خارجی با آنکه ایران درآغاز انقلاب تقریبا باخارج رابطه‌ای نداشت امروز شاهد حرکتهای گسترده در جهت روابط سیاسی و رفت وآمدهای ثمربخش فیمابین ایران و کشورهای مترقی و کشورهائیکه درصددنیستند مارازیر سلطه شرق و غرب ببرند هستیم. مسافرتهای نمایندگان ملتها و نهضتهای آزادیبخش به ایران و تشکیل سمینارهای مختلف دررمینه‌های متنوع نمونه‌ای از این حرکتهاست.

یکی دیگر ازموفقیتهای سیاسی رامیتوان تغییر محل برگزاری کنفرانس غیرمتعهدها از بغداد به دهلی نامبرد که این جریان در اثرارشادتهای ارتش دلیر اسلام وبویژه ایثارگرانان تیرپرواز هوائی واقع شد وبزرگترین ضربه سیاسی رابرپیکر صدام وحامیانش وارد آورد و مهمترین پیروزی جمهوری درسیاست خارجی که فوق‌العاده حائز اهمیت است برای ما صدورانقلاب اسلامی است زیرا ایران دراین شعار صدورانقلاب هرگز در صدد کشورگشایی نبوده بلکه خواستارحاکمیتا...

در سراسر زمین است که به حمدا... زمینه این حرکت مقدس درقلوب میلیونها مسلمان وانسانهای آزاده جهان پدیدار گشته ودرگوشه و کنار جهان همه روزه شاهد قیام ملتهای دربند هستیم که خواب خرگوشی از چشم مستکبرین وابستگانش ربوده‌ماندوبافریادهای حق‌طلبانه خود درتحقق جامعه جهانی اسلام به پیش میروند. در پایان باآرزوی پیروزی نهایی برای کفرستیزان اسلام درتمامی جبهه حق علیه باطل وخذلان تمامی مظاهر فساد و طغیان وباآرزوی طول عمررهبر کبیر انقلاب وبنیانگذار جمهوری اسلامی ایران امام خمینی تاظهورحضرت بقیةا... (عج) و دعای خیر برای سلامت رزمندگان اسلام جامعه مدرسین حوزه علمیه قم صمیمانه‌ترین تبریکات رابمناسبت سالروز پیروزی جمهوری اسلامی به ساحت مقدس ولی‌ا...الاعظم امام زمان ونائب گرانقدرش وملت بزرگ ایران بویژه خانواده‌های شهدا تقدیم میدارد. والسلام علی عبادا... الصالحین ورحمه‌ا... برکاته

جامعه مدرسین حوزه علمیه قم

در دیدار با مهمانان خارجی دهۀ فجر:

آیتا... مشکینی بر تشکیل کمیسیون بین‌المللی اسلامی جهت هماهنگ ساختن تلاش و فعالیت‌های اسلامی مسلمانان، سراسرجهان تأکید کرد

قم- مهمانان خارجی کشورمان در پایان دیدار یک روزه خود ارقم و ملاقات با آیات عظام منتظری و گلپایگانی- مرعشی نجفی با آیتا... مشکینی دبیرکل شورای مرکزی ائمه جمعه و امام جمعه قم دیدار کردند. بگزارش خبرنگارخبرگزاری جمهوری اسلامی دراین دیدار که معاونین و وزارت ارشاداسلامی- گروهی از خواهران شرکت کننده در مراسم برگزاشت دهه فجر چهارمین سالگرد پیروزی انقلاب اسلامی قرماندارقم حضورداشتند آیت‌الله مشکینی در مقایسه ایران قبل و بعد از پیروزی انقلاب اسلامی سخنان مبسوطی به زبان عربی گفتند و ضرورت ایجاد وحدت بین مسلمانان را مورد تاکید قراردادند. آیتا... مشکینی ابتدا ضمن ابراز خرسندی از دیدار با میهمانان خارجی کشورمان با اشاره به دسایس آمریکا علیه اسلام گفت: احکام و قوانین شیطانی ایران در زمان رژیم گذشته توسط امریکا دیکته میشد ولی احکام و قوانین حاکم بر ایران امروز منطبق با احکام الهی و قرآن است. آیت‌الله مشکینی با اشاره به ترویج فساد درایران شاهنشاهی گفت: در ایران پس از پیروزی انقلاب اسلامی جوانان که تا مدتی پیش به کارهای مبتذل روی میآوردند در طریق الهی گام برمیدارند و بسوی جبهه‌های جنگ با دشمنان اسلام و خدا و به مساجد میروند و بعبادت و نیایش خدا میپردازند. آیت‌الله مشکینی خطاب به میهمانان با اشاره به کثرت منابع عظیم اقتصادی مسلمانان در جهان، ضرورت اتحاد و یکپارچگی مسلمانان را مورد تاکید قرارداد و گفت خداوند با اعطای قرآن و طلای سیاه به مسلمانان آنان را از نعمت فراوانی بهره‌مند کرده است و مسلمانان باید از اختلاف و تفرقه پرهیز کنند و قدرشناس نعمتهای الهی باشند آیتا... مشکینی در بخشی از سخنانش از مسلمانان خواست در لوای کلمه توحیدی لااله الاالله وحدت مستحکمی بین خود برقرار کنند. امام‌جمعه قم در پایان بازگشت به قرآن درک توده‌های مسلمان جهان و شناسائی دشمنان آنان- ایجاد برابری و مساوات بین مسلمانان و تشکیل کمیسیون بین‌المللی اسلامی جهت هماهنگ ساختن تلاش و فعالیتهای اسلامی مسلمانان در سراسرجهان از عوامل تحقق وحدت اسلامی بین مسلمانان جهان خواند و برای نصرت و پیروزی مسلمین دعاکرد.

زایشگاه یازهرای ازنا گشایش یافت

خرم‌آباد- دردهمین روز از دهه فجر طی مراسمی با حضور استاندار لرستان- امام جمعه و نماینده ارنا در مجلس شورای اسلامی و جمعی از پزشکان و مقامات محلی زایشگاه یازهرای ارنا گشایش یافت بگزارش خبرگزاری جمهوری اسلامی ساختمان این زایشگاه که در ٤٦۰ متر مربع و با هزینه‌ای معادل ۱۲ میلیون ریال احداث شده است علاوه بربخش زایمان دارای بخشهای کودکان- مادران- و نوزادان تنظیم خانواده نیز می باشد.

نخست وزیر در اجتماع باشکوه مردم‌قم قبل از خطبه‌های نماز جمعه:

روز ۲۲ بهمن سرآغاز یک خیزش همگانی در سراسر جهان اسلام است

قم- خبرنگار جمهوری اسلامی: در سالروز انقلاب شکوهمند اسلامی ملت ایران در ۲۲ بهمن و آغاز پنجمین سال انقلاب اسلامی راهپیمائی با شکوهی به منظور بزرگداشت این روز با شرکت یکپارچه مردم مبارز و همیشه در صحنه قم شهر جهاد و اجتهاد و رژه نیروهای مسلح از میدان مطهری و پس از گذشتن از خیابانهای آستانه و ارم و اجرای مراسم رژه نیروهای مسلح از مقابل کلام الله مجید و تمثال مبارک رهبر انقلاب در خیابان ارم تامیعادگاه عاشقان الله نماز جمعه برگزار شد در پایان راهپیمائی و قبل از خطبه‌های نماز جمعه برادر مهندس میر حسین موسوی نخست وزیر در میان شعارهای گرم موسوی، موسوی، تو نور چشم مائی با سلام و درود بر امام امت و رزمندگان شهیدان انقلاب اسلامی و مردم پیشتاز و ایثارگر قم آغاز سخن کرده و به تشریح دستاوردهای انقلاب پرداخت و ابتدا اظهار داشت:

امروز روز بزرگی است یوم الله است. از روزهای خداست، روز اتفاقات بزرگ است روزی است که جای دارد ملت ما به گذشته و پیرامون خود نگاه کند آگاهیهای خودش را از ثمرات انقلاب افزونتر بنماید امروز روزی است که با تکیه بر ارزشهای بر آمده از انقلاب اسلامی و دست آوردهای آن باید پایه‌های این نظام را محکمتر بکنیم خطوط خودمان را با عبرت گرفتن از گذشته اصلاح نمائیم و آینده را روشن‌تر ببینیم روز ۲۲ بهمن یک روز تاریخی نه تنها برای ما بلکه برای تمام مسلمین جهان است، امروز سر آغاز یک خیزش همگانی در سراسر جهان اسلام است از آن روزی که انقلاب اسلامی ما به بارنشست و پیروز شد اتفاقات بسیار عمیقی در میان یک میلیارد مسلمان جهان افتاده است علاقه ملتهای مسلمان به سرنوشت خویش بیشتر شده و حرکتهای اسلامی روز افزونتر گشته است آنگاه ایشان ضمن اعلام حاکمیت اسلام به عنوان مهمترین دست آورد انقلاب افزود:

ما هم اکنون پیش می‌رویم به سمت اسلامی کردن جامعه خودمان درست کردن معیارهای خودمان کشف بیشتر موازین اسلامی این چیزی نیست که در یک روز چند ساعت در کشور ما اتفاق بیفتد این یک جریان ادامه دار است و این بزرگترین دست آورد انقلاب است همین اسلامی شدن اثرات خود را در زندگی روزمره ما گذاشته است و همین اسلامی کردن کشور ما را به صورت یک فریاد بلند برای مستضعفان و محرومان جهان در آورده است همین اسلامی شدن امید عظیمی را در میان محرومان بر انگیخته است محرومان که چنین می‌پنداشتند یا باید نوکر شرق باشند یا نوکر غرب و راهی برای رهائی پیشاروی خویش نمی‌جستند، این انقلاب این راه را جلو آنها گذاشت امروز نظام ما انقلاب اسلامی ما به صورت یک نیروی تعیین کننده در صحنه‌های سیاسی جهان در میان جنبش غیر متعهدها و در میان کشورهای جهان سوم و در صحنه‌های روابط بین‌المللی در آمده است نخست وزیر در قسمت دیگری از سخنانش بوجود آمدن نهادهای انقلاب را یکی دیگر از دست آوردهای انقلاب دانسته و در این زمینه اظهار داشت نهادهای انقلاب را همه شما مردم عزیز شکل گیری آن را از نزدیک مشاهده کرده‌اید از میان خود شما جوشید و با ارزشهائی که شما بدان اعتقاد داشتید شکل گرفت این نهادها برای برآوردن آرمانهائی شکل گرفته که متعلق به همه آحاد ملت ایران بود و از همان روزهای اول مخالفت با این نهادها اوج گرفت چه در بیرون مرزها و چه در داخل کشورمان نظام ما براثر رویش این نهادها شکل گرفت وقدرتهای بزرگ این مسئله را حس کردند و از همان روز اول توسط ایادی داخلیشان کارشکنی نمودند با ضد ارزش کردن کمیته‌ها سعی کردند نیروهای مومن را از کمیته‌ها بیرون بکشند در سپاه وجهاد ودیگر نهادها هم همینطور و این شما مردم بودید که سپاه ودیگر نهادها را زنده نگاه داشتید مردم آگاهتر از آن بودند که فرزندان خود را وآرمانهای نهفته در آنها را نشناسند نهادها به صورت محورهائی در آمدند که روی آن محور نظام جمهوری اسلامی شکل گرفت و انجمن‌های اسلامی که سرسختانه ترین نهاد پوسیده و کهنه را در رژیم سابق را متحول کردند چه جوسازی که برعلیه آنها انجام شد ولی آنها پیام انقلاب اسلامی را به ادارات بردند و باعث پیراستگی وترکیه ادارات گشته و ساحت آن را عوض نمودند و منزلت پشت میز نشینی را از بین بردند و ثابت کردند که کرامت انسان به فداکاری وایثارش می‌باشد در کارخانه‌ها همین انجمن‌های اسلامی وشوراهای اسلامی مدافع اصلی انقلاب اسلامی و ارزشهای اسلامی بودند و به صورت دژهائی مقاوم در برابر گروههای چپ وراست درآمدند همچنین نخست وزیر جمهوری اسلامی ایران به تشریح شعار نه شرقی و نه غربی به عنوان یکی دیگر از دستاوردهای انقلاب پرداخت وگفت این شعار اثرات پربرکت وعظیمی در روابط خارجی ما با کشورهای گوناگون گذاشته وبا اثبات اینکه می‌شود نوکر آمریکا وشوروی نبود امید را در دل محرومان بارور کرده است و این بزرگترین اهرمی است که مستضعفین برعلیه ابرقدرتهای استکباری می‌توانند بکار برند. ما یقین داریم این نیروهائی که در آفریقا وآسیا و خاورمیانه وآمریکای مرکزی بیدار شده و در حال شکل گیری هستند همه متاثر از تحقق این شعار در کشور ما می‌باشند همه ادعان دارند که تنها ملت وکشوری که به معنای واقعی در مقابل قدرتهای بزرگ غیرمتعهد است و تنها در مقابل موازین برآمده از مکتب خود متعهد است این ملت ماست.

ما به همه جهان اعلام کردیم هر کشوری بخواهد از روابط تجاری واقتصادی وسیاسی اهرمی بسازد برای سلطه برما، ما در مقابل او می‌ایستیم الان همه قدرتهائی که در جهان وجود دارند ایمان عمیق ملت ما را به این شعار احساس میکند و می‌دانند در جمهوری اسلامی هیچ دولتی نمیتواند پا را فراتر از آن بگذارد این شعار خون بهای پاک همه شهیدان است مهندس میرحسین موسوی همچنین اضافه کرد در جبهه‌های ما جامعه نمونه حضرت مهدی (عج) دارد ساخته می‌شود همه چیز براساس ارزشهائی متعالی برآمده از اسلام شکل می‌گیرد و اگر نبود حاکمیت این ارزشها یقیناً قدرت ما در مقابل قدرتهای جهانی اندک بود الان عراق از سوی همه قدرتها حمایت می‌شود سلاحهای پیچیده، کمکهای نظامی، پولی، سیاسی، تبلیغاتی، روزی نیست که یک سلاح پیچیده از شرق وغرب در اختیار عراق قرار نگیرد اخیراً وقت مسافرت وزیر خارجه مصر است به عراق وکمکهای نظامی به عراق در شکلهای فرستادن نیروست که من در اینجا به برادران مسلمان مصری هشدار می‌دهم که از انقلاب اسلامی ما پند بگیرند و در یک حرکت منسجم وهمه جانبه برعلیه نظام آمریکائی مبارک شورش کنند و خواهند کرد آن چیزی که نیروهای ما را قادر میکند تا فتحی مبین بکنند یقیناً تکیه بر معنویت عظیمی است که در جبهه‌ها وجود دارد وحضور همه جانبه مردم در صحنه است که مشکلها را آسان میکند در پایان نخست وزیر از طرف خود و هیئت دولت از حمایتها وکمکهای مردم واصناف قم به دولت تشکر نموده و اضافه نمود اگر امروز دولت جمهوری اسلامی میتواند در مقابل قدرتها بایستد و فریاد بلند ملتمان را به همه جا ابلاغ کند و فعال در صحنه‌های بین‌المللی باشد و میتواند در خدمت ملتی به این عظمت باشد به خاطر این کمکهاست وما هرروز در هیئت دولت شاهد این کمکها از اقشار مختلف مردم هستیم.

مردم حزب‌الله سراسر کشور، یوم‌الله «۲۲ بهمن» را گرامی داشتند

سرویس شهرستان: مردم حزب‌الله سراسر کشور در چهارمین سالگرد یوم‌الله ۲۲ بهمن و آخرین روز از دهه فجر اقدام به راهپیمائی و برپائی مجالس وعظ و خطابه کردند و از شهیدانی که این انقلاب شکوهمند اسلامی ایران را برای ما با نثار خونشان به ارمغان آورده‌اند تجلیل نمودند.

همچنین روز پنجشنبه که مصادف با ۲۱ بهمن بود برمزار شهدای گلگون کفن حاضر گردیده و با آنان تجدید بیعت کردند بعلت کثرت اخبار رسیده در این زمینه مختصری از آنها بشرح زیر درج می‌گردد.

زمینه‌سازی حکومت مهدی(ع)

●بیرجند

مردم حزب‌الله بیرجند پس از راهپیمائی با شکوه در میدان ابوذر این شهرستان تجمع نمودند در این مراسم شکوهمند حجت‌الاسلام حسن‌زاده نماینده مردم کاشمر در مجلس شورای اسلامی سخنان مبسوطی ایراد نمود و دربخشی از سخنانش گفت: ما می‌رویم تا راهگشای آزادسازی قدس عزیز و زمینه‌ساز حکومت مهدی (علیه السلام) ارواحنا فداء باشیم.

در یک دوره مسابقه دو صحرانوردی جوائزی به ۲۲ نفر اهداء شد

در این روز شکوهمند یگانهای نیروهای مسلح از مقابل کلام‌الله مجید رژه رفتند. نظیر این مراسم در بخشها و روستاهای تابعهٔ این شهرستان با شکوه فراوان برگزار شد.

اهداء جوائز به برندگان مسابقات

●آبادان

گروهی از رزمندگان اسلام وبسیاری از کارکنان نهادها و ارگانهای دولتی وخانواده شهدا به همراه اقشار مردم حزب الله ازمقابل قرآن مجید عبور کردند دراین مراسم قطعنامه‌ای در ۸ ماده قرائت گردید ودرپایان جوائز برندگان مسابقات قرآن ومسابقات ورزشی توسط حجت‌الاسلام حسنی امام جمعه آبادان به آنان اهداء گردید.

همچنین روز قبل مراسمی درگلزارشهداء اسلام باشرکت خانواده شهدا برگزارشد دراین مراسم امام جمعه آبادان سخنرانی کرد.

پدر یکی ازشهداء سخنرانی کرد

●شیروان

مراسمی باشکوه درمسجد صاحب‌الزمان شیروان برگزارشد دراین مراسم پدر یکی ازشهدا مطالبی بیان داشت سپس برمزارشهدا حضور یافتند و با آنان تجدید میثاق نمودند وبه سخنان مسئول سازمان تبلیغات اسلامی گوش فرادادند.

مراسم رژه باشکوه

●سروستان

مردم حزب‌الله سروستان درخیابان امام خمینی تجمع نموده و ازرژه برادران ژاندارمری سپاه وبسیج و عشایرعبور وبرادران روستائی استقبال بعمل آوردند دراین مراسم نیز نماز جمعه برگزارشد.

مراسم رژه و اعزام به جبهه

●کرج

دریوم الله ۲۲ بهمن، رژه‌ای ازطرف نیروهای مسلح شهرستان کرج ازمقابل سپاه پاسداران شروع وتایکی ازمیادین بزرگ این شهرادامه یافت.

همچنین گروه کثیری ازخان برکنان بسیج سپاه پاسداران انقلاب اسلامی کرج جهت رویاروئی بانیروهای کفرصدامی عازم جبهه‌های نبرد حق علیه باطل شدند.

تجلیل ازشهیدان برمزار «شهیدان»

●دامغان

مراسمی شکوهمند بمناسبت یوم الله ۲۲ بهمن درحسینیه حضرت ابوالفضل علیه السلام برگزارشد دراین مراسم که روحانیت، خانواده شهداء، استاندار سمنان، نماینده مردم دامغان شرکت داشتند آقای شاهچراغی نماینده مردم دامغان سخنرانی کرد.

همچنین برمزارشهداء انقلاب اسلامی باحضور خانواده شهدا مراسمی برگزارشد ودرآن جمع، حجت‌الاسلام نعیم‌آبادی امام جمعه دامغان سخنرانی کرد.

همچنین دراین روز بزرگ شبکه برق رسانی ۲۲ بهمن که توسط جهادسازندگی شهرستان دامغان اجراء گردیده بود ٦ روستای حومه این شهرستان راباهزینه ۱۰۰ میلیون ریال تحت پوشش خود قرارداد درمراسم افتتاحیه آن تنی چند ازمسئولین وروحانیت شرکت داشتند.

جنگ، جنگ تاپیروزی

قم- گزارش رسیده درسالروز ۲۲بهمن روز غلبه خون برشمشیر و روز نعمت وبرکت برامت مسلمان ایران ارباماداد این روز مردم شهرخوی وقیام بحیابانها ریختند واین روزتاریخی راهمچون طلوع فجری درقلوب محرومین جهان، گرامی داشتند.

مردم قم که باشعارهای کوبنده خود فریاد میزدند مرگ برآمریکا مرگ برشوروی مرگ برصدام جنگ جنگ تاپیروزی ودرپیشاپیش آنهانیروهای نظامی وانتظامی روحانیون خانواده شهداء وگروهی ازاسرای عراقی حرکت میکردند پس ازرژه نیروهای مسلح متشکل ازارتش،سپاه،ژاندارمری، شهربانی،بسیج وروحانیت ازمقابل کلام‌ا... مجید وتمثال رهبرعظیم‌الشان انقلاب وسپاسگزار جمهوری اسلامی ایران راهپیمایان درمیعادگاه نماز جمعه اجتماع نمودند وسخنان آقای موسوی نخست‌وزیر جمهوری اسلامی ایران گوش فرا دادند.

مبلغ چهارصدهزار ریال اهدائی به جبهه

●طبس

به میمنت و مبارکی ورود امام به میهن اسلامی و دهۀ فجر و قدردانی از شهداء اسلام، مبلغ چهارصدهزار ریال اهدائی کارگران و واحد اکتشافی دوب‌آهن طبس بوسیلهٔ نمایندهٔ امام به حساب مخصوص نخست وزیری جهت کمک به جبهه‌های جنگ حق علیه باطل واریز گردید.

راهپیمائی دانش‌آموزان مدارس

●شهرک قدس کرج

مردم همیشه در صحنهٔ شهرک قدس کرج در یوم‌الله ۲بهمن به همراه اعضای بسیج و پایگاههای مستقر در مساجد و دانش‌آموزان مدارس بمناسبت این روز بزرگ اقدام به راهپیمائی نمودند در مراسم راهپیمائی حجت‌الاسلام سید کاظم موسوی‌نژاد امام جمعهٔ و دیگر روحانیون شرکت داشتند.

عبور از روی پرچم امریکا

●گناباد

در مراسمی که به میدان امام خمینی گناباد ختم شد نیروهای مسلح از روی پرچم آمریکا و از مقابل قرآن مجید و تمثال امام خمینی رژه رفتند در این مراسم حجت‌الاسلام حکمت سخنرانی کرد و پس از قرائت قطعنامه‌ای نماز وحدت اقامه گردید.

افتتاح پاسگاه ژاندارمری

●ابرقو

مردم حزب الله ابرقو دریوم الله۲۲ بهمن پس ازاجرای مراسم درمجلس یادبود شهدای اسلام گردهم‌آمدند دراین گردهم‌آئی حجت‌الاسلام شیخ علی نظری نماینده مردم آباده وابرقو سخنانی بیان داشت سپس فرماندارابن شهرپیرامون مقام شهید سخنانی ایراد کرد.

همچنین به میمنت این روز مقدس پاسگاه ژاندارمری ابرقو افتتاح گردید لازم به توضیح است که مجری ساختمان پاسگاه وزارت مسکن وشهرسازی می‌باشد.

ای حامیان قرآن! بجنگید، بجنگید

●امام شهر

مردم حزب‌الله امامشهر به همراه امام جمعه وهیئت پیگیری فرمان امام و فرماندار ونماینده امامشهر ونماینده دایره سیاسی ایدئولوژیک ژاندارمری مرکز درخیابان امام اجتماع کرده ونیروهای مسلح ازمقابل کلام‌الله مجید رژه رفتند. مردم یکصدا فریاد میزدند:

ماه شکست دشمنان «بهمن» است

ماه نجات «مؤمنان» بهمن است

پادشهیدان اسلام «جاودان»

درود بر رهبر «رزمندگان»

حماسه آفریان !بجنگید، بجنگید

ای حامیان قرآن بجنگید، بجنگید

آنچه که بیشتر ازهمه مورد توجه بود رژه خانواده شهداء بود که درپیشاپیش نیروهای مسلح درحرکت بودند لازم به تذکر است که دراین مراسم حجت‌الاسلام مؤمنی سخنرانی کرد

همچنین بمناسبت دهه فجر ازسوی امورپرورشی آموزش وپرورش این شهرستان ۱۷۰ عدد بوارسحرانی امام دربهشترهراتکثیرودرسطح مدارس توزیع شد. همچنین بیش ازهفتاد هزاریال کتاب سطورامانی دراختیارنمایشگاههای مدارس شهر وروستا قرارگرفت.

● نیشابور

مردم حزب‌الله نیشابور بمناسبت یوم‌الله ۲۲ بهمن در صفهای منظم از مقابل قرآن کریم رژه رفتند سپس در مراسم نماز جمعه شرکت نمودند.

● ایلام

بمناسبت گرامی داشت یوم‌الله ۲۲ بهمن مردم شهید پرور ایلام در صفهای فشرده و منظم اقدام به راهپیمائی کردند در مراسم فوق‌الذکر آقای قدیری درباره پ ی انقلاب اسلامی سخنرا.

● رود ..

مردم شهیدپرور رودسر بمناسبت بزرگداشت یوم‌الله ۲۲ بهمن در راهپیمائی با شکوه شرکت جستند و در میعادگاه عاشقان الله- نماز جمعه گردآمدند

● اسکو

دریوم‌الله ۲۲ بهمن مردم حماسه آفرین اسکو پس از راهپیمائی با شکوه در مسجد جامع گرد آمدند و به سخنان سخنرانان گوش فرا دادند و از شهیدان انقلاب تجلیل نمودند

● محجیل

مردم بیباکانه و شهیدپرور محجیل و رودبار پس از برگزاری مراسم سرگرداشت یوم‌الله ۲۲ بهمن به مزار شهدا انقلاب اسلامی رفتند و از آنان تجلیل نمودند در این راهپیمائی‌ها حجت‌الاسلام جعفری امام جمعه این منطقه نیز شرکت داشت.

● هریس

در آخرین روز از دهه فجر یوم‌الله ۲۲ بهمن مردم همیشه در صحنه هریس این روز بزرگ را گرامی داشتند و مقام شهیدان انقلاب را ارج نهادند

● خمینی‌شهر

در یوم‌الله ۲۲ بهمن مردم حزب‌الله خمینی‌شهر به خیابانها آمدند و با برگزاری مراسم ویژه ۲۲ بهمن، این روز گرانقدر را پاس داشتند.

● قمشه

مردم حزب‌الله قمشه به همراه پرسنل ارتش و سپاه و ژاندارمری و بسیج از مقابل قرآن رژه رفتند در این مراسم حجت‌الاسلام نحفی نماینده مردم قمشه سخنرانی کرد.

●بابل

مردم حزب‌الله بابل دریوم‌الله۲۲ بهمن اقدام به راهپیمائی نمودند وپس ازطی مسیرهای راهپیمائی درمحوطه دانشکده فنی بابل اجتماع نمودندوبه سخنان حجت‌الاسلام رسولی مسئول دفتر امام امت درحمازان گوش فرادادند.

قشم

دریوم‌الله۲۲بهمن مردم الله اکبر گوی قشم درزیرباران شدید باشعارهای: پیروی می‌کنیم حکومت علی(ع) را- سرنگون می‌کنیم راه منافقین را- مرگ برآمریکا- مرگ برشوروی- مرگ براسرائیل تابهشت شهدای قشم راهپیمائی کردند ونیروهای مسلح به رژه پرداختند. دراین مراسم باشکوه یکی ازسخنرانان مطالبی بیان داشت.

***مردم حزب الله سراسر کشور در راهپیمائی‌های شکوهمندی که در چهارمین سالگرد ۲۲ بهمن برگزار بود شرکت کردند و شعار می‌دادند جنگ جنگ تا پیروزی و علیه ابرقدرتهای شرق و غرب و نوکران آنها نیز فریاد نمودند.**

***نیروهای مسلح نیز در یوم الله ۲۲بهمن با نظم و شکوه خاصی رژه رفتند**

***مردم شهید پرور سراسر کشور از شهدای گلگون کفن انقلاب تجلیل نمودند و مزارشان را گلباران کردند.**

شماره تلفنهای راهنمای روزنامه جمهوری اسلامی ۱۸- ۳۰٦۱۱۱

بسمه تعالی
آگهی استخدام مهندس شیمی
شرکت سهامی آب منطقه‌ای سیستان و بلوچستان جهت راه‌اندازی و بهره‌برداری از آب شیرین کنهای چاه بهار یک نفر مهندس شیمی را بصورت خرید خدمت بهمکاری دعوت مینماید. متقاضیان میتوانند با شماره تلفن ۲٤۸٤ راهدان تماس حاصل فرمایند.
شرکت سهامی آب منطقه‌ای سیستان و بلوچستان

بسم ربالشهدا والصدیقین
مراسم ختم شهید حسین (خسرو) مشیری در روز شنبه ٦۱/۱۱/۲۳ درمسجد بنی‌هاشم خیابان قصرالدشت چهارراه‌امام خمینی (سپه عربی) از ساعت ۲/۳۰ الی ٤/۳۰ برقرار است.
از طرف خانواده مشیری و سایر وابستگان و دوستان آن شهید

تسلیت

بسمه تعالی
جناب آقای عسگراولادی وزیرمحترم بازرگانی دام توفیقه
با سلام فوت والده محترمه را به جنابعالی و سایر بستگان ارجمند تسلیت گفته مرید ارج و دوام عمر با برکت را از درگاه خداوند متعال برای همگان مسئلت داریم.
سازمان تبلیغات اسلامی

برادر حبیب ا... عسگراولادی وزیر محترم بازرگانی
برادر صادق عسگر اولادی
درگذشت مادر گرامیتان را موجب تالم و تاثر فراوان صنفی گردیده و با عرض تسلیت خود را در غم شما شریک میدانیم.
انجمن اسلامی- اتحادیه- شرکت تعاونی صنف قصابی گوسفندی تهران.

«انالله وانااليه راجعون»
برادرارجمند جناب آقای حبیبا... عسگراولادی وزیرمحترم بازرگانی
بانهایت تاسف، درگذشت والده محترمه را تسلیت عرض نموده، سلامت و طول عمر بازماندگان را ازدرگاه ایزدمتعال مسئلت مینمایم.
مصطفی داودی- سرپرست سازمان تربیت بدنی جمهوری اسلامی ایران.

بسمه تعالی
جناب آقای عسگراولادی وزیرمحترم بازرگانی دام توفیقه
با سلام فوت والده محترمه را به جنابعالی و سایربستگان ارجمند تسلیت گفته مرید اجر و دوام عمر بابرکت را از درگاه خداوند متعال برای همگان مسئلت دارم.
از طرف شورای عالی تبلیغات اسلامی احمدجنتی

بسمه تعالی
برادر محمد ومنصور بزرگ مرعشی
با نهایت تاس

امام امت در دیدار با میهمانان خارجی دهه‌فجر:

قدرتهای بزرگ هم نمی‌توانند صدام را نجات دهند

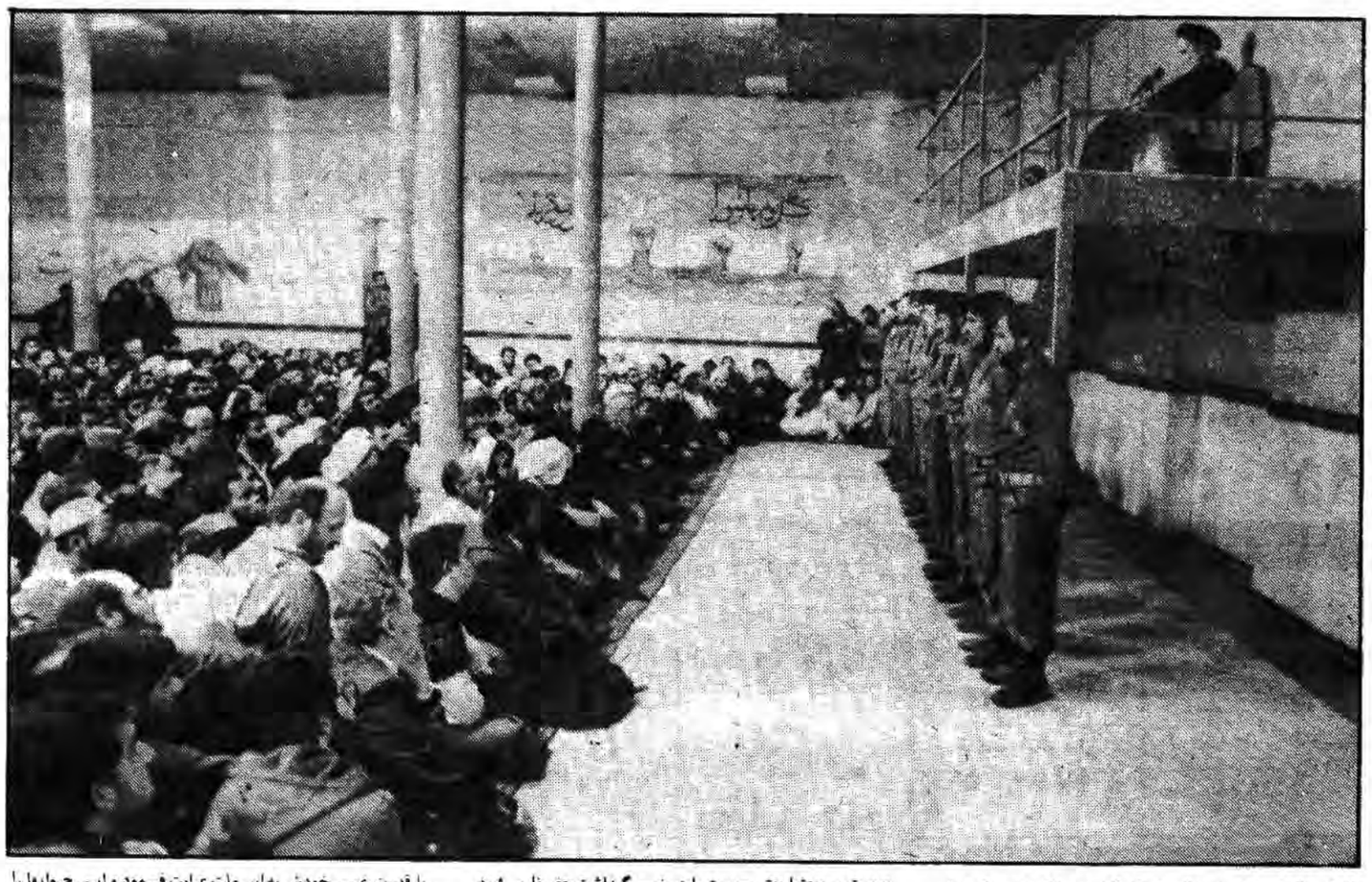

۴۰۰تن از میهمانان خارجی شرکت کننده در مراسم بزرگداشت دهه فجر و چهارمین سالگرد پیروزی انقلاب شکوهمند اسلامی ایران، شعرای شرکت کننده در جشنواره شعرای عرب در قم وعده‌ای از نونهالان که در سالگرد پیروزی انقلاب اسلامی متولد شده‌اند صبح روز پنجشنبه در دهمین روز از دهه فجر در حسینیه جماران به حضور امام خمینی رهبر انقلاب و بنیانگزار جمهوری اسلامی ایران رسیدند دراین دیدار که حجت‌الاسلام خاتمی وزیر ارشاد اسلامی نیز حضور داشت عده‌ای از میهمانان و شعرا که به شدت تحت تأثیر جذابیت امام امت و خصوصیات اخلاقی ایشان قرار گرفته بودند باخواندن اشعاری در توصیف عظمت وایمان قوی امام امت مقام والای ایشان را ستودند. دراین دیدار حجت‌الاسلام خاتمی وزیرارشاد اسلامی گزارشی از چگونگی برگزاری مراسم دهه فجر را به اطلاع امام امت رساند سپس امام امت طی سخنان مبسوطی رهنمودهائی به میهمانان ارائه فرمودند.

● سخنان امام امت

بسم‌الله الرحمن الرحیم

برادران بسیار عزیز که از شعراوعلما و روشنفکران و نویسندگان ازکشورهای مختلف جهان دراین جاآمده‌اند خوش آمدند.

خوش‌آمدید درکشوری که زیربارستم، ستم شاهی درطول تاریخ و ستم رژیم پهلوی در ۵۰سال خردشده. خوش آمدید درکشوری که برای اینکه قیام برای اسلام کرده است و میخواهد که اسلام دراین کشورحکومت کند و مورد تجاوزقدرتهای بزرگ بی‌واسطه یاباواسطه شده‌اند. دراین کشورآمدید، و خوش آمدید درکشوری که بواسطه اینکه با ابرقدرتها و نفوذ آنهامخالف است و اعلام مخالفت کرده است مورد تجاوز دشمنهای اسلام ازعراق یعنی حزب بعث عراق شروع شده است به دستیاری آمریکا و کمک تقریبا همه کشورهای جهان ومورد تجاوز همه اینها شده است. کشوری که میخواهد عدل الهی را درجهان و ابتدائاً درمرکزخود که ایران است بپاکند ودرهمه جاحکومت، حکومت اسلامی باشد و دست قدرتهای بزرگ از کشورهای اسلامی کنارباشد شما میدانید که کشورهای بزرگ ازابتدای نهضت اسلامی ایران تاکنون و خصوصا درانقلاب بزرگ ایران باهمه قدرتهامخالفت کردند. کارشکنی کردند و هجوم نظامی کردند، و واداشتند دشمنان اسلام را که هجوم نظامی کنند به مناطقی ازکشورعزیز اسلام، به جرم اینکه اسلامی است.

وشما میدانید که الان که جنگ بین جوانهای متعهد به اسلام و بین صدامیان بعثی عفلقی پشت کردهٔ به اسلام درگیراست، علاوه برکشورهای بزرگی که منافع خودشان را دراین کشور و درکشورهای اسلامی دیگر و درسرتاسر جهان درکشورهای استضعافی، درخطرمیبینند همه به کمک اینحزب اشتراکی عفلقی عراق شتافتند و کمک نظامی، کمک مالی، و کمک تبلیغاتی بطوروسیع انجام میگیرد و ما کشورمان یک کشوری است که باید بگوئیم جزخدای تبارک و تعالی پناهی ندارد. و ملتها که بماها دوست هستند و آن طبقه مستضعفان جهان که با اسلام آشنا و با عدل وکرامت انسانی علاقه دارند درتحت فشار دولتهایی واقع شده‌اند که برای خاطرچند روزعیش و نوش دنیوی، اسلام را برکنار و برضداسلام قیام میکنند و به ملتهای خودشان فشارمی‌آورند ازخوف اینکه مبادا آنها هم ادعای عدالت و ادعای فرهنگ انسانی بکنند.

امروزتکلیف همه شما آقایانی که ازخارج تشریف آوردید شعرای شما، نویسندگان شما، گویندگان شما، این است که شعرا دراشعارشان قضایای این انقلاب را منعکس کنند اگرتوانستند درمجامع عمومی واگرنتوانستند حتی درمجامع خصوصی هم محفوظ بماند برای نسل‌هائی آنهای که فرزندانشان الان بعضشان ازکوچولوهایی که در۲۲بهمن متولد شدند و آنهایی که درطول تاریخ میایند، باید مردم را، مردم جهان را، مستضعفان جهان را، آگاه کنید، آگاه کنیم به اینکه چه مصائبی براینها واردشده است و درتحت چه شرایطی زندگی می‌کنند وآنان که به اینهاحکومت میکنند تحت چه شرایطی هستند و وضع زندگی مالیشان چطوراست.

وآنهائی که از دولتهای اسلامی هستند ذخائرخودشان را به کجاخرج میکنند و در جیب کی میریزند درعین حالیکه ملتهای آنها گرسنه هستند ملتهای آنهافقیرهستند و بسیاری ازآنها ازگرسنگی تلف شدند و ایهاذخائرخودشان را ذخائری که مال خود این ملت است و آنهاغاصب هستند. بجای اینکه برای ملت خودشان ولوعشری از اعشارآنرا خرج میکردند و اینها به رشد میرسیدند تمامش را تسلیم میکنند به آنهائی که دشمن اسلامند، شعرا درطول تاریخ باید بنویسند این امور را و به شعر مردم را بیدارکند و نویسندگان اگر میتوانند درنطق‌ها و نوشته‌های خودشان درمجامعی که میروند درشهرهای خودشان درکشورهای خودشان مسایل ایران را ابلاغ کنند واگر نمیتوانند درکتب و رساله‌های خودشان ثبت کنند که بعدها وقتی که مردم درسلهای بعدمیایند ببینند که دشمنان آنهاکی هست و دوستان آنهاکی و تکلیف آنها با دوستانشان و دشمنانشان چیست. اگرما درتبلیغ قصور کنیم اگرما درگفتن و نوشتن شعر ونثر و همه نحو نوشتن و گفتن قصور کنیم ما مدیون نسلهای آینده هستیم که ممکن بود با نوشته‌های شما با نوشته‌های نویسندگان عزیز و با اشعارآنها بیداربشوند ومطلع بشوند براینکه براین ملتها دراین زمان چه گذشته است و ماهاچه تحمل رنج‌ها کردیم بلکه آنها درصددعلاج برآیند وامروز نیز ما باید درصدد علاج برآئیم همه شما و همه ملتهای ضعیف دردها رامی‌شناسند و میدانند که ازکجا صدمه میبینند و کی به آنها صدمه میزند. و چه رژیمی آنها را تحت فشار قرارمیدهد و درمان را باید بدانند که تاجهان مبتلای به این جنایتکاران است و وابستگان به این جنایتکاران روی خوش نخواهند دید.

و ما همه شماها که نویسنده هستید و خصوصاً شعرا که لسان شعر بالاترین لسان است باید مردم را آگاه کنید نسلهای فعلی را نسلهای آینده را و بنابگذاریم بر اینکه اگرنمی‌شود در جوامع عمومی از جوامع خصوصی و از افرادی که با آنها آشنا هستیم شروع کنیم و شمه‌ای از این مسائلی که در ایران واردشده واقع شده است کم مصیبتهائی که در زمان رژیم سابق واقع شده است و شاید بسیاری از شما بدانند با مصیبتهائی که در این زمان واقع شده است و دارد واقع میشود مردم را آگاه کنید و از شیوه مبارزه‌ای که در اینجا شروع شد از اول و به حواست خدای تبارک و تعالی تا اینجا که آمده‌است هر روز رشد کرده است این شیوه را به آنها گوشزد کنید، لازم نیست که ابتدا «یک» عده کثیر باشند عده‌های کوچک و افراد کم، کم‌کم این قطره‌ها باهم جمع میشوند و دریا تشکیل میدهند.

ما از صفرشروع کردیم- ایران از صفرشروع کرد ایران در اوقتی که همه چیزش در خطربود و اختناق بطوری بود که زن به شوهر- شوهر به زن نمیتوانست یک کلمه خلاف رژیم بگوید از صفراشخاصی که بیدارشدند و بودند شروع کردند و این صفر کم‌کم بزرگ شد و این قطرات کم‌کم بزرگ شدند و شکل گرفتند و بصورت مشت‌های گره کرده و بدون اینکه در آنها یک تشکیلات منظمی باشد و بدون اینکه دارای یک سلاح باشند. سلاح دردست مردم به هیچ وجه نبود لکن اینها از هیچ شروع کردند تا اینکه سلاحها را از دست دشمنان گرفتند و کم‌کم با فریادایها برای اسلام از ارتش، جناحهای بسیاری به اینها ملحق شدند که تا الان هم هستند و خدمت می‌کنند و در بین خودملت هم بسیج شد عده کثیری و الان هم بسیج میشود.

و ما امیدواریم که ایران به اندازه افرادیکه دارد و جوانانی که دارد ارتش داشته باشد یک ارتش ملی- اسلامی انسانی که در مواقعی که احتیاج بهش هست چندمیلیون از افراد حاضربخدمت باشند. کشورهای دیگر هم اینهائی که بیدارند اینهائی که توجه به مسائل دارند اونهایی که غرب‌زده و شرق‌زده نیستند اونهایی که منافع خودشان را از شرق نمی‌دانند و اونهایی که منافع خودشان راازغرب نمی‌دانند و اونهائیکه غرب و شرق را غارتگرانی می‌دانند اونها هم باید شروع کنند و لو از صفر و همانطوری که درایران از صفر شروع شد و تا حدود بیست سال دائماً در خدمت آمدند و کردند و ناگهان انقلاب حاصل شد انفجارحاصل شد و با انقلاب و انفجاراین رژیمی که تادندان مسلح بود و او را مسلح کرده بودند همه قدرتها هم با او همراه بودند با همین مردم عادی کشورما که متحول شدند به یک انسانهای الهی و به یک انسانهای توحیدی، این رژیم شکسته شد و دنبال او هم دست امریکا از اینجا قطع شد و دست همه قدرتها از مافع ما قطع شد و دراین هنگام که شما تشریف دارید در اینجا ما کارهای خودمان را دولت ما کارهای خودش را و کارهای ایران را با شایستگی انجام می‌دهد و کارخانه‌ها را براه می‌اندازد و مسائلی که دارد و مشکلاتی که دارد یکی پس از دیگری حل می‌کند و در ظرف چهارسال تمام چیزهایی که یک کشورمستقل باید داشته باشد- داراهست درعین حالی که همیشه در فشاربوده و همیشه در محاصره اقتصادی و در محاصره نظامی بوده مأیوس از خدانباشید خدا را حاضربدانید و قدرت خدا را در همه جا فعال بدانید و مراجعه به صدر اسلام بکنید که یکنفر انسان به تمام معنا لاکن درنظرکفار ضعیف و مستضعف قیام کرد و یک انقلاب به این بزرگی را که دنیا را در تحت سیطره خودش درآورده است ایجاد کرده از وحدت افراد و کمی افراد هراس نکنید که خدای تبارک و تعالی بشما کمک می‌کند و وقتیکه شما نصرت بکنید از خدای تبارک و تعالی وعده نصرت داده است و کمی عده با اینکه قدرت روحی در کارباشد و انسجام در کارباشد. و تعهد به اسلام در کار باشد اسباب ضعف نخواهد شد.الان که شما ملاحظه می‌کنید و صدامیان اشتلم می‌کشند که حتی در این نبرد آخر گاهی می‌گویند هفت هزار- گاهی می‌گویند پانزده هزار- ما از ایرانیان را یعنی از این سپاهیان ایران را کشتیم و از بین بردیم- بیش از چهارهزارما نفرستادیم در جبهه‌ها- ما ارتشمان و قوایمان در کنارهستند الان، و ما می‌خواهیم که این دولتهائی که دارند کمک می‌کنند به یک جنایتکار تاریخ- به یک جنایت‌گر که از اولی که این حزب در عراق پیداشد با اصل جنایت پیداشد و با تر اسلام نباید باشد، آن دولتهائی که ادعای اسلام می‌کنند ما چطور می‌توانیم ازشان این ادعارا بپذیریم دنیا چطور می‌تواند این ادعا را بپذیرد که شما مدعی اسلام در لفظ هستید لاکن در عمل اسلام را می‌کوبید و دشمنان اسلام را تقویت می‌کنید آمریکا که دشمن همه ادیان است- حتی مسیحیت، آمریکا که اصلاً اعتنا به ادیان ندارد وجز منافع خودش را نمی‌خواهد حتی منافع امریکائیها هم نمی‌خواهد منافع دولت امریکا را می‌خواهد و همه جهان را به آتش زده است و دارد آتش می‌کشد شما در منطقه با آغوش باز از او استقبال می‌کنید و ارتش او را در مناطق اسلامی می‌پذیرید برای اینکه ارعاب کنید لبنان را و ارعاب کنید ایران را، مسلمین با این مردمی که بنایشان براین معنا است باید چه بکنند، مسلمین که گرفتاریک همچو حکومتهائی هستند و گرفتاریک همچون سردمدارانی هستند باید چه بکنند باید ساکت بنشینند تماشاگر باشند. اگر ایرانیها هم این فکر را می‌کردند که بما چه ربط دارد ما مشغول کسب خودمان هستیم وکاری به این مسائل نداریم خدامی‌داند که اگر آن قدرت محفوظ مانده بود تا حالا چه برسراسلام دراینجا آمده بود اگرمهلت پیدامی‌کرد این رژیم غیرانسانی، اسلام را از محتوای خودش بکلی خالی می‌کرد و یک صورت بی‌محتوا حتی صورت را هم نمی‌گذاشت حفظ بشود فجایعی که در زمان او واقع شد تاریخ، امیداست که ثبت کند و متفکران و متوجهان به مسائل بنویسند و باشد در مخزن‌ها تا ببینند اشخاصیکه بعدها می‌آیند، بنابراین بود که اصل اسلام در اینجا محوبشود شروع کردند تاریخ اسلام را تغییر دادند و شروع کردند و جوانهای ما را از اسلام می‌خواستند جدا کنند موادمخدره و موادی که انسان کش است درآینجا بدست همین خاندان پهلوی خریده می‌شد و پخش می‌شد این نه برای این بود که فقط منافع مادی می‌خواستند برای این بود که اطاعت امرآنها را بکنند، که باید ایران عقب مانده بماند و یک عده افیونی و هروئینی و عیاش نمی‌تواند کشورخودشان را حفظ کند آنها بنشیند و چرت بزند و آنها محارن انها را حالی کند خدای تبارک و تعالی با قدرت غیبی خودش به این ملت عنایت فرمود و این جوانها را متحول کرد به یک انسانهای عارف مسلک که برای خدای تبارک و تعالی و به عشق خدای تبارک و تعالی از جانشان می‌گذرند مادران و پدران آنها از فرزندان رشیدشان می‌گذرند و این فداکاری موجب این شدّ که ما درعین حالی که بسیار از بزرگانمان را از دست دادیم و بسیار از جوانان ارزشمندمان را از دست داده‌ایم و خسارات بسیاربرما واردشد از دست دشمنها معدالک آنچه که بدست آورد اسلام عزیز بود و اسلام ارزش دارد همه چیز در راه او داده بشود چنانچه اولیاء خداچنین کردند پیغمبراسلام هرچه داشت در راه اسلام داد در تمام عمر آسودگی نداشت این سرور و حسین بن علی سلام‌الله علیه همه چیزش را فدای اسلام کرد و در صدر اسلام همه چیز فدای اسلام بود و ما هم باید اقتدای به آنها بکنیم و ما هم امت همان پیغمبر و شیعه و پیرو همان اشخاصی هستیم که در صدر اسلام بودند ملتها باید از جا برخیزند اگر بنشینند و منتظر این باشند که برای آنها چه برای جهات مادیشان و چه برای جهات معنویشان دیگران بیایند و کاری بکنند این اشتباه است و اسباب این می‌شود که هیچ کاری نتوانند انجام بدهند و در طول تاریخ به همان طوری هستند باشند و فرزندان آنها هم به همین ترتیب باشند و اگر توجه به خدا بکنند و با توجه بخدا اشتغال بکار بکنند و اشتغال به فعالیت برای اسلام بکنند خدای تبارک و تعالی راهها را برای آنها باز می‌کند شاید تاریخ نتواند بنویسد آنها راههایی که برای ایران بازشد آن هدایتهایی که بدون اینکه ماها متوجه او باشیم هدایتهائی که تحمیل بماشد ما می‌خواستیم یک کار نکنیم یکوقت می‌دیدیم که کار دیگر داریم انجام می‌دهیم و کار دیگر او بوده است که باید انجام داد اینرا در تاریخ نمی‌شود ثبت کرد این علومی ایست که مال سینه‌هاست یک بکوشید که ملتهای خودتان را اسلامی کنید ملتهای خودتان را بیدار کنید و تاریخ صدر اسلام را برای آنها بخوانید و کوششهای آنها را برای اسلام و مسائل ایران را در آنجا منعکس کنید ما که دستمان از تبلیغات کوتاه است نسبت به آنها نمی‌توانیم آنقدر تبلیغ داشته باشیم همه رسانه‌های گروهی در دست دشمنان ماست- و هر روز هم تبلیغ می‌کنند و هر روز هم ایران محکوم می‌کنند. این..... سازمانهایی که همه‌شان نوکر آمریکا و امثال او هستند سازمان عفو بین‌المللی نمی‌دانم شورای امنیت و امثال اینها که ملاحظه می‌کنید در طول این جنگی که صدام و صدامیان بما تحمیل کردند و آنقدر از... شهرهای ما را کوبیدن و آنقدر جوانهای ما را کشتند و آنقدر صغیر و کبیر و مرد و زن را زیرآوارها دفن کردند- یک کلمه راجع به این مسائل ذکر نکردند و کاش ذکر نمی‌کردند- امروز ما را محکوم میکنند امروز بما نسبتها می‌دهند و روی همان نسبتها محکوم می‌کنند قول دشمنهای ما سند این سازمانهاست و گاهی هم خودشان سند درست می‌کنند اگر چیزی ندارند در مطبوعاتشان یا در رادیوهاشان یک مصاحبه درست می‌کنند مصاحبه باکی- مصاحبه با اوکه اینجا را چاپیده و فرار کرده- اینرا سند قرار می‌دهند و برضد ما تبلیغ می‌کند- همه تبلیغات دنیا برضدماست- ملتها هم ممکن است بسیارشان بازی بخورند یک عده‌شان هم توجه دارند- تکلیف شما آقایان اینست آنچه که .... دیدید ولو به تدریج برسانید به کشورهای خودتان- به دوستان خودتان که اینجا همچنین نیست که در بین خیابان‌ها کسی نتواند راه برود- برای اینکه او را می‌کشند و همچنین نیست که بچه‌های کوچک را هر روز در خیابانها می‌کشند و اینطور نیست که زندان‌های اینجا شکنجه می‌کنند و چه می‌کنند و اینطور نیست که ما حمله کرده‌ایم به عراق و آنطور نیست که عراق از مملکت باز بطور کلی خارج شده باشد. لاکن خارج خواهد شد. انشاء الله و تسلیم هم خواهد شد و قدرت‌های بزرگ هم نمی‌توانند او را نجات بدهند و این دولتهای کوچک همسایه من خوف این را دارم که اگر یک ادامه‌ای اینها بدهند- یک روزی پشیمان بشوند که پشیمانی سودی ندارد و من امیدوارم که خدای تبارک و تعالی به همه شما عزیزانی که وقت صرف کردید و در این کشور ستم دیده آمدید و ستمهایی که به آنها شده است ملاحظه کردید. و قدرتی که جوان‌های ما دارند و پشتکاری که دارند و تعهدی که به اسلام دارند- ملاحظه کردید- من تشکر می‌کنم و تشکر بیشتر اینکه شما هم مبلغ اسلام باشید در مقابل این مبلغین- زیادی که مبلغ کفرند. و مبلغ ظلمند خداوند همه شما را توفیق بدهد و خداوند کشورهای اسلامی را از دست تبهکاران نجات بدهد. و همه ستمدیدگان اسلام و غیراسلام را از ستمگران نجات بدهد و...

والسلام علیکم و رحمت‌الله و برکاته

در مراسم بزرگداشت سالگرد پیروزی انقلاب اسلامی در جمع سفرا و کارداران کشورهای خارجی

رئیس جمهوری: خانوادهٔ بزرگ جهانی جز در سایهٔ یک صلح واقعی نمی‌تواند به یک زندگی شرافتمندانهٔ انسانی دست پیدا کند

بمناسبت آغاز پنجمین سال پیروزی انقلاب اسلامی پریشب ضیافت شامی با حضور حجة الاسلام و المسلمین سید علی خامنه‌ای رئیس جمهوری - دکتر علی اکبر ولایتی وزیر امور خارجه جمعی دیگر از وزرا و نمایندگان مجلس شورای اسلامی و گروهی از سفرا و کارداران کشورهای خارجی در ایران در محل وزارت امور خارجه ترتیب یافت.

سخنان وزیر امور خارجه

در این مراسم ابتدا پس از تلاوت آیاتی چند از کلام الله مجید دکتر ولایتی طی سخنانی ضمن خیر مقدم به ریاست جمهوری و میهمانان و با اشاره به سابقه طولانی مبارزات مردم ایران علیه ظلم و ستم گفت: این مردم در چند دهه اول نخستین قرن هجری به اسلام بعنوان ناجی خویش تمسک جستند و خود حامل پیام حیات بخش آن در سایر نقاط جهان شدند. وی با اشاره باینکه در نهضت مشروطه و نفت اساس و انگیزه حرکت اسلام و اسلام خواهی بود گفت انقلاب اسلامی نیز در متن توده‌های معتقد و به رهبری مردمی سترگ از تبار رسول الله(ص) شکل گرفت و به پیروزی رسید. وزیر خارجه گفت: این انقلاب منادی عدالت صلح سلم و معنویت در جهان است و همه ملتها و دولتهای عدالت خواه و انسان دوست را به یک همکاری دسته جمعی در جهت رفع مظالمی که بر بشریت سایه افکنده میخواند و معتقد است جز با یک همکاری همگانی و جهانی در جهت تحقق آرمانهای بشری راه دیگری برای مقابله با رنجها و مشکلات بشریت وجود ندارد.

●سخنان مقدم السفرا

سپس آقای نیکلای استفان سفیر کشور رومانی در جمهوری اسلامی ایران به عنوان مقدم السفرا ضمن تبریک چهارمین سالگرد پیروزی انقلاب اسلامی به حضور رئیس جمهور - دولت و ملت ایران گفت: پیروزی انقلاب اسلامی مهمترین رخداد تاریخ معاصر کشور ایران است. وی افزود: ملت ایران مبارزه بزرگ خود را تحت رهبری حضرت آیت الله امام خمینی آغاز کرد و بدینگونه مسیر تاریخ خود را دگرگون ساخت و اینک دست اندرکار تغییرات وسیع در جامعه خود بوده و از مجلس دولت و نهادهای کشور خود حمایت کامل میکند. سفیر رومانی با اشاره به تدوین قوانین حیاتی جمهوری اسلامی ایران گفت: در جهت پیشرفت و تحقق خودکفائی تهیه برنامه کلی توسعه جامعه ایران در بلند مدت میان مدت و کوتاه مدت در حال انجام است و بودجه فعالیتهای سال آینده در تمام زمینه‌ها معنوی و مادی آماده تصویب در مجلس است وی سپس با اظهار امیدواری برای موفقیت برنامه‌های جمهوری اسلامی ایران گفت: ایجاد جامعه‌ای سعادتمند تنها در فضای آکنده از صلح و تفاهم در میان ملتها تحقق پذیر است و هیچ چیز نمی‌تواند مهمتر از پایان دادن به مسابقه تسلیحاتی و تضمین صلح و حق والای ملتها برای حیات و توسعه آزادانه و مستقل باشد. آقای استفان سپس اظهار اطمینان کرد جمهوری اسلامی ایران و تدوین کنندگان سیاست خارجی آن نقش ارزشمند خود را بمنظور تحقق این اهداف در جهت منافع همه ملتهای جهان و نیز ملت ایران ایفا خواهد کرد. وی همچنین آرزو کرد با خاتمه جنگی که جمهوری اسلامی ایران درگیر آن است ملت هوشمند ایران بتواند تمامی توان خود را مصرف بازسازی کشور و ایجاد جامعه‌ای نو و بهتر نماید.

●سخنان رئیس جمهوری

آنگاه آقای خامنه‌ای رئیس جمهوری ضمن ایراد سخنانی گفت حقیقت اینست که مردم ایران در چهارمین سالگرد انقلاب خود یا اتکا به خدا و یا اتکا به نیروی ذاتی خود و با احساس مظلومیت که بر اثر خصومتها و دشمنی‌ها ی همه جانبه قدرتها و سلطه‌های بزرگ جهانی احساس میکنند توانسته‌اند بخش مهمی از خواسته‌ها و اهداف این انقلاب را تأمین کنند و با انگیزه انقلابی و با علاقمندی به سمت تعمیه این اهداف پیش بروند.

وی افزود: ملت ما آموخته است که باید با همه آن نیروهائی که نمیتوانند استقلال واقعی یک ملت را براحتی تحمل کنند به مبارزه دشوار و البته خوش عاقبت دست برند آقای خامنه‌ای ضمن تأکید بر اینکه مبارزه ملت ایران با دشمنان جهانیش در حقیقت یک مقاومت و دفاع از حق ذاتی یک ملت است، گفت: ما افتخار میکنیم که این مقاومت را در طول این مدت بخوبی انجام داده‌ایم.

رئیس جمهوری افزود: زورگاری بود که شرح حال ملتهای مبارز و انقلابی را میخواندیم ولی امروز ملت ما مفتخر است که در خط یک انقلاب بزرگ با مقاومت صبر و حوصله و پایداری همچنان به راه خود ادامه میدهد. وی با تأکید بر اینکه جمهوری اسلامی ایران بجز با کسانی که باآن میجنگند سرجنگ ندارد گفت: **ما معتقد به صلح و امنیت و آرامش هستیم و معتقدیم که خانواده بزرگ جهانی جز در سایه یک صلح واقعی نمی‌تواند به یک زندگی سعادتمندانهٔ انسانی دست پیدا کند.** ولی از سوی دیگر میدانیم که قدرتهای ضد انسان در سطح جهان جنگ و ناآرامی را بر ملتها تحمیل میکنند. وی سپس با اشاره به اصل نه شرقی نه غربی بعنوان یکی از شعارها و اصول اساسی انقلاب اسلامی گفت: مفهوم نه شرقی و نه غربی ستیزه‌گری با شرق یا غرب نیست بلکه به معنی عدم پذیرش سلطه شرق و غرب است و فشارهائی که ایالات متحده امریکا و همپیمانانش بر ما اعمال میکنند دلیلی جز همین استقلال طلبی و آزادگی ملی ندارد ولی ما با شادی و نشاط و قدرت راه خود را بر مبنای این اصل و همه اصولی که انقلاب ما بر پایه آنها بوجود آمده است، ادامه خواهیم داد. وی با تأکید بر اینکه ملت بخاطر پایبندی بهمین اصول دچار یک جنگ طولانی و پر حسارت شد گفت: در طول مدت دو سال و چند ماهی که از شروع این جنگ میگذرد و بسیاری از دولتها با توجه به مواضع برحق و صحیح ما توانستند مواضع منصفانه خود نسبت به طرفین درگیر جنگ را ابراز کنند و بسیاری از صاحب نظران بسیاری از مبانحی ها صریحا اظهار کردند که در این جنگ ما مظلوم و مورد تجاوز قرار گرفته‌ایم و کسانی هم حاضر نشدند مواضع درست ملت ایران را بشناسند آقای خامنه‌ای گفت: در طول یکسال اشغال هزاران کیلومتر مربع از خاک ما توسط ارتش متجاوز عراق بسیاری از کسانیکه از رژیم عراق جانبداری میکردند و هنوز هم میکنند حاضر نشدند دولت عراق را برای اخراج از این سرزمینها زیر فشار قرار دهند و او را ملامت کنند

● شرائط ایران برای متارکه جنگ

ریاست جمهوری سپس با خاطر نشان ساختن اینکه در ابتدای جنگ یکی از سه شرط اصلی ما برای متارکه جنگ خروج نیروهای عراقی از خاک ما بود گفت: امروز با توجه باینکه ما با نیروی خود و فداکاری رزمندگان توانسته ایم بیشترین بخش از سرزمینهای اشغالی را باز پس بگیریم و بخش‌های اشغالی باقی مانده را نیز نیروهای ما از عراق باز پس خواهند گرفت خارج شدن نیروی عراق از بخش باقی مانده سرزمینهای ما امروز دیگر یک شرط عمده برای متارکه جنگ بحساب نمی‌آید بلکه اینک شرطهای دیگر عمده است و شاید بتوان گفت عمده‌ترین شرط ما اینست که بانی و موجب این همه ویرانگری و خرابکاری یعنی سردمداران رژیم عراق باید مجازات شوند. وی تاکید کرد که اینکار منطق زورگوئی و زورمداری را از کار برد خواهند انداخت. رئیس جمهور در قسمت دیگر از سخنانش گفت: تاکی باید آن کسانی که از زور در روابط بین‌المللی استفاده میکنند با مسامحه و اغماض روبرو شوند؟ آیا تجربه رژیم اشغالگر و غاصب فلسطین برای همه دولتهای جهان و خصوصا برای ما و دولتهای این منطقه کافی نیست. وی سپس خاطر نشان ساخت اگر کشورهای اسلامی و عربی در مقابل قدرت نمائی و زورنمائی صهیونیستها یک مقاومت جدی و قاطع از خود نشان میدادند، بیشک تجاوز به این آسانی در منطقه تکرار نمی‌شد. آقای خامنه‌ای افزود نتیجه این مسامحه و اغماض است که امروز پس از گذشتن ۳۵ سال از تجاوز اسرائیل در منطقه باز از نو تجاوز و کشتار به وسیله همان رژیم و همان عناصر تکرار شود. ریاست جمهوری سپس اعلام کرد که جمهوری اسلامی ایران در مقابل همه قدرتهایی که میخواهند مشروعیت خود را بازور و تجاوز ثابت کنند، سرمقابله دارد و بخصوص بارژیم اشغالگر قدس مبارزه‌ای تمام نشدنی دارد. وی گفت: ما همه راه حلهائی را در مورد مساله اسرائیل که به معنای باقی ماندن خانه و کاشانه و شهر و کشور یک ملت در اختیار غاصبانه عده‌ای باشد که از این سو و آن سوی جهان درآن جا جمع شده اند، رد میکنیم. آقای خامنه‌ای با تاکید بر اینکه دولت اسرائیل از نظر جمهوری اسلامی یک دولت نامشروع و غاصب است گفت فلسطین باید به فلسطینی ها برگردد و مسلمانان مسیحیان - و یهودیان و فلسطینیان اصیل در آنجا در کنار یکدیگر حکومتی تشکیل دهند و زندگی کنند. وی افزود فلسطین متعلق به همه ملتهای مسلمان و فلسطینیان برادران همه ملتهای مسلمانند. رئیس جمهوری همچنین با تاکید بر اینکه جمهوری اسلامی تجاوز عراق را نخواهد بخشید گفت.. عراق در مرزهای ما دقیقا همان کاری را انجام داد که رژیم اشغالگر فلسطین در مرزهای مصر - اردن - لبنان و سوریه مرتکب شد وی گفت: ما منتظر نمی شویم تا رژیم عراق که امروز در نهایت ضعف و تنگدستی است در موقعیت مناسب دیگری به ما یا به کشور دیگری از کشورهای منطقه حمله کند. آقای خامنه‌ای ضمن تاکید بر اینکه صلح و امنیت همسایگان ایران صلح و امنیت ایران نیز هست گفت: ما به روابط صلح آمیز و دوستانه با همه همسایگانمان علاقمندیم وی افزود: ما به اصول خود، به انقلاب خود و به تفکر اسلامی خود دقیقا پایبندیم و این تفکر ما را به جنگ با هیچیک از همسایگان وادار نمی کند. ریاست جمهوری در پایان گفت: ما کشورمان را با قوانین اسلامی محیط امن و آرام و سعادتبخش برای مردممان خواهیم کرد و مطمئنیم که در این راه موفق خواهیم بود.

قابل توجه کارخانجات، سازمانها، شرکت‌های تعاونی و واردکنندگان محترم کالا در ایران

شرکت صادرات و واردات العلا در دوبی باامکانات وسیع، حسن شهرت جهانی ودارا بودن نمایندگی شرکتها وکارخانجات بزرگ بین‌المللی آمادگی خود را برای انجام سریع سفارشات بازرگانان محترم باناز لترین قیمت، مستقیم ازمبدا و یااز طریق دوبی دراسرع‌وقت اعلام میدارد. فهرست قسمتی ازکالا باطلاع میرسد:

۱- **کومینس** (CUMMINS ENGINES) اعم ازتریلی، موتورکشتی، ژنراتور برق و لوازم یدکی
۲- ژنراتور اوناں (ONAN) و لوازم یدکی
۳- لوازم یدکی ماک، کاترپیلار، ماشین‌آلات سنگین و سبک
۴- کمپرسور **تکومشه** "TECUMSEH" ۵- کولر کاربر ۶- فیلم گداک
۷- آهن ورق گالوانیزه و روغنی شده ۸- لوله مسی
۹- شمش برنز ۱۰- پیه صنعتی، پلی اتیلن و مواد شیمیائی
۱۱- روغن زیتون، روغن آمتابگردان و روغن پالم
۱۲- کلیه مواد غذائی

از درخواست کنندگان محترم کالا تقاضا میشود مستقیما" با شرکت العلا در دوبی و یا شرکت دلیورانس در تهران تماس حاصل فرمایند.

شرکت صادرات و واردات العلا در دوبی
دوبی-امارات متحده عربی تلفن ۲۳۶۷۰۰ Tlx: 47760 OLACO-EM
شرکت دلیورانس-تهران- تلفن ۶۲۶۹۱۱-۶۲۶۳۴۹

بسمه تعالی

جمهوری اسلامی ایران

وزارت نفت
آگهی دعوت شرکت‌های پیمانکاری به مناقصه

شرکت ملی نفت ایران- طرح گاز طبیعی کنگان در نظر دارد پروژه‌ای با مشخصات اصلی زیر را به مناقصه بگذارد.
کل مبلغ برآورد کار: یک هزار وپانصد میلیون ریال
موضوع وشرح خیلی مختصر از نوع عملیات: انتقال گاز از ۱۸ چاه به محل‌های جمع‌آوری وسایر مراکز با لوله به قطرهای مختلف (۸و ۲۰،۲۴،۳۰ اینچ) بطول کلی حدود ۱۴۰ کیلومتر همچنین اجرای عملیات بتن‌ریزی ساخت ونصب پایه‌های نگهدارنده.
(توضیح آنکه کارفرما کلیه لوله‌ها، آهن‌آلات وشیرآلات مورد لزوم را در بندر بوشهر تحویل پیمانکار خواهد داد).
محل کار: منطقه کنگان واقع در ۲۸۰ کیلومتری جنوب شرقی بندر بوشهر.

از کلیه شرکتهای پیمانکاری داوطلب مناقصه فوق که حائز شرایط مشروح در گروه ۳ رشته خطوط لوله، نفت وگاز آئین‌نامه تشخیص صلاحیت تقاضا میشود حداکثر ظرف ۷ روز اداری از تاریخ نشر این آگهی برای دریافت فرمی که طی آن سئوالاتی در مورد وضع ومشخصات شرکت داوطلب مناقصه وشرکاء وسهامداران آن مطرح شده است به دفتر طرح گاز طبیعی کنگان واقع در تهران- میدان ولیعصر- ابتدای بلوار کشاورز- شماره ۲۷ مرکزی نهم مراجعه نمایند. فرم مذکور باید حداکثر ظرف مدت ۷ روز اداری تکمیل وعودت داده شود.
ارسال فرم ومدارک آن هیچ نوع تعهدی برای دعوت شرکت متقاضی به مناقصه برای شرکت ملی نفت ایران ایجاد نمیکند.

طرح گاز طبیعی کنگان شرکت ملی نفت ایران

پیام امام به خانواده شهدا

تامنطقه ازلوث وجود صدام پاک نشود روی امنیت نخواهد دید

سرویس خبری- در آستانه آغاز پنجمین سال پیروزی انقلاب اسلامی مراسم تجلیل از شهداء، جانبازان اسراء ومفقودین با پیام امام خمینی رهبر انقلاب و بنیانگذار جمهوری اسلامی ایران وبا حضور حجت‌الاسلام حاج سید احمد خمینی، حجت‌الاسلام کروبی، حجت‌الاسلام توسلی، میهمانان خارجی شرکت کننده درمراسم چهارمین سال پیروزی انقلاب اسلامی، گروه کثیری ازخانواده‌های شهداءاسرا، مفقودین وجمعی ازجانبازان انقلاب اسلامی روزپنجشنبه درمهدیه تهران باشکوه فراوان برگزار شد.

بگزارش خبرنگار سرویس خبری«جمهوری اسلامی» دراین مراسم پس از تلاوت آیاتی از قرآن مجید پیام حضرت امام خمینی رهبر انقلاب و بنیانگذار جمهوری اسلامی ایران توسط حجت‌الاسلام حاج سید احمد خمینی بشرح زیرقرائت شد.

بسم‌الله‌الرحمن الرحیم

بافرارسیدن یوم‌الله،روز ۲۲ بهمن سالروزشکست باطل وجنودابلیسی بدست حق طلبها، ماونوبسندگان وگویندگان و سخنوران اگر بخواهیم ارزش عمل این شهیدان و جانبازان راه خداوفداکاران و حجم پیامد این شهادتهاوجان نثاریهاراباشماریم شاید ناچارباشیم به عجزخود اعتراف کنیم، تا چه رسد به مراتب معنوی و مسائل انسانی و الهی آن، که بی شک عاجز و وامانده می باشیم آنان که از اینگونه عشق به لقاءالله و شهادت وبارقه‌های باطنی و جلوه‌های روحی که ازثمراتشان اینگونه عشق است غافل هستند و تا آخر عمرچون من قلم شکسته اسیرگرمهای طبیعت ودامهای شیطانی می باشد، دستشان از قلهٔ بلند این تحولات معجزه آسای الهی کوتاه است پس اولی آن است که به بعضی پیامدهای ظاهری مشهود بپردازیم که ارزیابی همه جانبه آن نیز میسوربیست. شما اگر به بررسی انقلاب و آلاتی که لازمه انقلاب یک ملت است بپردازید وبا تعمق وبیطرفی و بی نظری به آن نظراندازید خواهید دید که چه هرج ومرج و گسیختگیهایی درسراسر کشور انقلابی بوجود میاید، که رسیدن به حداقل نظم و مهارنمودن آن سالهای طولانی به درازامیکشد ولااقل درمدتی طولانی با قحطی‌ها و مرض‌های پی‌گیر و درگیریها درسطح کشور و جباولها و قتل وغارتها ودزدی‌ها و فسادهای اخلاقی وگرفتاریهای بسیاردیگردست‌به گریبان است؛ این در حالی است که انقلاب متکی به یک یا چند قدرت بزرگ باشد. ولی کشور ایران با بافتی که انقلاب اسلامی داشت که اسلام برنامهٔ همگانی بود و انقلاب مردمی و مستقل بود، قبل از آن که به پیروزی نهایی برسد با آنکه دولت رژیم سابق برقرار بود با عده‌ای قلیل از افراد متعهد شورای انقلاب را تشکیل داد و همچنین دولت موقت انتقالی را و در مدت بسیار کوتاه چندین رفراندوم و انتخابات انجام گرفت و نظام جمهوری برقرار شد و از قحطی هیچ خبری نبود، مراکز فساد اخلاق و میخانه‌ها و عشرتکده‌ها و قمارخانه‌ها و امور غیر مشروع به سرعت برچیده شد و آنچه گروهکها خصوصاً منافقین که با چهره‌ای موافق خود را وارد انقلاب نمودند و به جمع‌آوری و دزدی اسلحه و مهمات و اموال بی‌حساب مردم بصورت ریاکارانه دست زدند و با همان سلاحها خود را مقابل مردم قرار دادند، بوجود آوردند در مدتی نه چندان زیاد درهم شکسته شد و کارهای باقیمانده آنان همان چیزی است که کشورهای بزرگ و کوچک در حال آرامش دنیا با این نوع انفجارها و درگیریها دست و پنجه‌نرم می‌کنند و روزی نیست که در کشوری از کشورهای باصطلاح متمدن اروپا و آمریکا و سایر قارها انفجاری صورت نگیرد و کشور ایران هم در این امور مشابه آنهاست، البته با حجمی بسیار کمتر. این پیروزی معنوی- مادی مرهون اسلامی بودن انقلاب و مردمی بودن و توجه مردم به اسلام و تحول روحی عظیمی است که خداوند در این ملت، معجزه‌آسا ایجاد فرمود، از آن جمله این جوانان بسیار عزیز در سطح کشور ند که ناگهان و با یک جهش برق‌آسای معنوی و روحی با دست رحمت حق تعالی از منجلابی که برای آنان با دست پلید استکبار جهانی که از آستین امثال رضاخان و محمدرضاخان و دیگر سرسپردگان عرب با شرق تهیه دیده بودند، نجات یافته و یک شبه ره‌صد ساله را پیمودند و آنچه عارفان و شاعران عارف پیشه در سالیان دراز آرزوی آنرا میکردند ایشان ناگهان بدست آوردند و عشق به‌لقاءالله را از حد شعار به عمل رسانده و آرزوی شهادت را با کردار در جبهه‌های دفاع از اسلام عزیز به ثبت رساندند و این تحول عظیم معنوی با این سرعت بی‌سابقه را حق عنایت پروردگار مهربان و عاشق پرور نتوان توجیه کرد. ایجانب هنگامیکه این جوانان عزیز در عنفوان شباب را که با گریه از من عقب مانده تقاضای دعا برای شهادت میکنند مشاهده میکنم از خود مایوس و از آنها شرمنده میشوم و هنگامیکه عکس‌های متعدد این شهیدان نورانی را می‌نگرم و ارزشهای انسانی و مقامات الهی آنان که خود از آنها به مرحله‌هایی دور هستم غبطه میخورم و چون پدرانم و پدران این جوانان و نوجوانان شهید برخورد می‌کنم و آن شجاعتها و شهادتهای فوق تصور را از آنان مشاهده میکنم احساس حقارت نموده به پیشگاه پیامبر بزرگ اسلام(ص) و حضرت بقیةالله روحی لمقدمه الفداء بخاطرچنین امتی وپیروانی متعهد و مجاهد تبریک عرض میکنم وازخداوند تعالی ولی نعمت وحافظ امت سپاسگزارم. امروز اسلام بزرگ نتیجه آن ایثارها و شهادتهائی رامی بیند که دنیا درمقابل آن باهمه تبلیغات گمراه کننده و کارشکنی‌های بی حدوحصرش ناچاراست سربه تعظیم فرودآورد واین نسیمی است که از معنویات اسلام دراین کشور مظلوم درطول ستم شاهی وزیدن گرفته است و امید از الطاف خداوند منان است که این نسیم الهی راافزایش دهد وآنرا به همه کشورهای ستمدیده ودربند مرحمت فرماید. شاید که دولتهای خواب کشورهای اسلامی بخود آیند و به تکلیف الهی و وجدانی وانسانی خود آگاه شوند وبیش از این لجاجت نکنند و توبه کنند که بازگشت ازخیانت به اسلام وکشورهای اسلامی و از جنگ با کشوری که هرچه داشته است درراه مقاصد الهی و اسلامی فداکرده و میکند، دیرمیشود وامروز اشتباهات خودرا جبران کنند که فردادیر است. ایشان با چشم و گوش بازاز اول هجوم صدام آمریکائی به کشور اسلامی تاکنون شکستهای ذلت‌بار اورا دیده و هنوز درعمی به سر می‌برند. حیرتم از چشم بندی خدا، همه میدانیم که شیوه رسانه‌های گروهی وابسته به دولتهای جهانخواران است که عکس آنچه درایران می گذرد رادرجهان منتشر کنند وآنچه ناشایسته است باین کشور انقلابی که میخواهد آزاد و مستقل باشد، آنهم بصورتی بزرگ نسبت میدهند. دنیا امروز گرفتارجهانخواران و غارتگرانی است که کشورها رابه آتش میکشند وغارت میکنند ونیز گرفتار وابستگان آنان است که منافع ملتها وکشورهای خود رافدای منافع ابرقدرتها میکنند و همچنین گرفتار سازمانهای دست نشانده قدرتهای بزرگ بویژه آمریکا است که باسم بی محتوای شورای امنیت عمو بین‌المللی و حقوق بشروار این قبیل مفاهیم بی محتوا که بقدرتهای بزرگ خدمت میکنند و درحقیقت مجری احکام و مقاصد آنها و مامور محکوم نمودن مستضعفان و مظلومان جهان بنفع قدرتهای بزرگ جهانخوار هستند همه میدانیم و میدانید که صدام قریب سه سال است با هجوم وحشیانه خود به قتل و غارت وتخریب کشور ایران پرداخته است. از اول تاکنون قمستی از کشورمارادردست داشته و دارد وبه حیات خود نسبت با مردم بیگناه مشغول است و این سازمانهابرای بیکارهم اورامحکوم نکردند، صدام زمانی به دروغ پیشنهاد صلح میکرد که ایران زیرتاخت و تاز صدامیان خونخوار به سرمی‌برد اوبااین مقصد شیطانی تصمیم داشت هرچه زودتر خوزستان راتصرف نموده وبادردست داشتن منابع بزرگ نفتی وحمایت قدرتهای جهانخوار منطقه رابه آتش وخون بکشد چرا که دیو سرکش نفس حیوانی اوحدومرزی نمی‌شناسد وتامنطقه ازلوث وجود اوپاک نشود روی امنیت نخواهد دید. همه میدانیم که هر روز دست صدام به خون صدها نفر مردم مظلوم ماآغشته است ولی رسانه‌های گروهی وسازمانهای وابسته به قدرتها بویژه آمریکا چقدر ازصلح دوستی صدام پشتیبانی و ثناخوانی نموده و مینمایند در صورتی که صلح‌خواهی صدام وکوشش آمریکا درایجاد امنیت دردنیا ونیز دیگر قدرتمندان چپاولگر وباصطلاح طرفداران حقوق بشر همه ازیک قماش هستند وتادنیا باین آرامش طلبان و صلح دوستان وطرفداران حقوق بشر مبتلا است روی امنیت وصلح و آرامش نخواهد بود وآنچه آرزوی بشر است تحقق نخواهد یافت. بلکه تنها بشر به برکت مکتبهای توحیدی و مؤمنان واقعی آنها است که به آزادی وسعادت خواهدرسید نه مثل دولتهای مسیحی ویهودی‌ودولتهای باصطلاح اسلامی- آنان که وابسته و پیوسته به قدرتهای شیطانی هستند که صور این وابستگان و پیوستگان ازصور ابرقدرتها برای ملتهای دربند به تنها کمتر نیست که بیشتر است و دوستان حقیقت و دلسوزان بشریت باید برای این بلای جانسان سوز فکری کنند. ازخداوند تعالی خواهانم که جهانیان راازشر این ستمگران نجات دهد وصلح و صفا و آرامش بیشتری عنایت فرماید وکشورمارابه آرزوی خود که ظهور حضرت مهدی ارواحنا فداه، مستقر کننده عدل و انصاف و آرامش دهنده جهان است، برساند وشهدای ما را برحمتهایی که برای خاصان درگاهش اختصاص داده است مفتخر فرماید ومجروحان وآسیب دیدگان عزیز ماراشفای عاجل عنایت فرماید واسرای عزیز وگمشده‌گان ماراهرچه زودتر ازشرصدامیان نجات داده وبه میهن اسلامی خودشان برگرداند وبه بازماندگان شهدا مخصوصاً پدران ومادران وهمسران همه بردیگان آنان اجروصبر مرحمت فرماید وزرمندگان سلحشور ماراپیروز فرماید. **والسلام علی عبادالله الصالحین** روح الله الموسوی الخمینی.- ۲۱ بهمن ۱۳۶۱

براساس همین گزارش پس ازقرائت پیام امام امت قطعه شعری توسط گروهی ازنوجوانان عضو گروه جانبازان مهدی وابسته به کانون آموزش قرآن اجرا شد وسپس پیام خانواده‌های شهداء، اسراء، مفقودین وجانبازان انقلاب اسلامی توسط همسر شهید میهمانچی قرائت گردید.

این گزارش حاکیست که پس ازپیام خانواده‌های شهداء، اسراء، مفقودین وجانبازان سرود۲۲ بهمن توسط گروهی ازفرزندان شهدای عضو واحد فرهنگی بنیاد شهید انقلاب اسلامی اجراشد وپس ازدادن چندین شعارحجت‌الاسلام کروبی نماینده امام و سرپرست بنیاد شهید انقلاب اسلامی سخنانی ایراد کرد.

وی درابتدای سخنانش ضمن درود به روان پاک شهدای انقلاب اسلامی وامام امت خمینی کبیر خطاب به خانواده‌های شهداء، اسرا و مفقودین ونیز برادران جانباز گفت: شماخانواده‌های محترم شهدا ایثار و فداکاری وحضور همیشگی در صحنه انقلاب اسلامی پیام و نوید ومژده به امت انقلابی ما میدهید وهمواره پاسداری راسخ و استوارومحکم درخط امام امت و ولایت فقیه ایستاده‌اید وباعشقی هرچه تمامتر راه خونبار انقلاب اسلامی راتداوم می‌بخشید بعابنده امام درسال شهید آنگاه خطاب به مسئولین دلسوز جمهوری اسلامی گفت: انتظارخانواده‌های معظم شهدا ازتمامی ماحدمنگداران این است که تداوم بخش خط سرخ شهدای گرانقدراین خانواده‌های ایثارگر باشیم وهمواره برای رسیدن به پیروزی نهائی اسلام درخط امام بزرگوار و اسلام اصیل گام برداریم، زیرا این عزیزان وارثین بحق این انقلاب الهی هستند، ولذا دربرابر این بزرگواران بارمسئولیت ماسنگین‌تر خواهد بود ودراین خصوص ازخداوندمنعال عاجزانه میخواهیم که این توان رابمابدهد تادر راه این عزیزان استوارو صادقانه گام برداریم.

حجت‌الاسلام کروبی آنگاه ضمن تجلیل ارتمامی شهدا، جانبازان، اسرا ومفقودین وتاکید براین مطلب که این انقلاب مدیون خون پاک شهدا وجانبازان است با اشاره به سخنان حضرت امام که فرموده‌اند شماعزیزان دین خودتان رابه اسلام ادا کردید افزود: شهدای گرانقدر وجانبازان عزیز راه‌گشای گروه تمامی امت مسلمان مابوده وموفقیت انقلاب خونبارمانیز ازدرخشندگی شعاع خون مقدس این بزرگان تکوین یافته است.

وی درپایان سخنانش خطاب به خانواده‌های شهدا افزود: ماوامت شهیدپرور ایران هرگز نخواهیم گذاشت تاراه شهدای عزیز شمابدون رهروباقی بماند وایس راه راباتمام توان تاانقلاب حضرت مهدی (عج) ادامه خواهیم داد. پس ازسخنان حجت‌الاسلام کروبی توسط هنرمندان گروه تئاتر واحدفرهنگی بنیاد شهیدانقلاب اسلامی نمایشنامه‌ای تحت عنوان (عاشورائی دیگر درکربلای ما) به اجرادرآمد. براساس این گزارش درپایان برنامه‌های ویژه مهدیه تهران مراسم دعای کمیل برگزارشد.

در آخرین روز از دهه فجر:

مراسم اختتامیه چهارمین سالگرد پیروزی انقلاب اسلامی در هتل آزادی برگزار شد

سرویس خبری- مراسم اختتامیه بزرگداشت چهارمین سالگرد پیروزی انقلاب اسلامی ایران که از ۱۲ بهمن با حضور میهمانان خارجی دهه فجر آغاز شده بود شب گذشته با تلاوت آیاتی از قرآن مجید و با حضور آیت الله جنتی عضو فقهای شورای نگهبان، جامعه روحانیت مبارز تهران، وزرای نیرو، ارشاد اسلامی و بهزیستی، سرپرست نهضت سواد آموزی، اعضای روحانیت مبارز عراق، چندتن از اعضای ستاد انقلاب فرهنگی ومیهمانان خارجی شرکت کننده در مراسم چهارمین سالگرد پیروزی انقلاب اسلامی در هتل آزادی تهران برگزار شد.

به گزارش خبرنگار سرویس خبری «جمهوری اسلامی» در این مراسم پس از تلاوت قرآن آقای حاتمی وزیر ارشاد اسلامی طی سخنانی ضمن عرض تبریک به مناسبت اعاد پنجمین سال پیروزی انقلاب اسلامی اظهار داشت: عرض از آمدن شما میهمانان عزیز به کشور ایران نشان دادن انقلاب ما و آرمان وانگیزه آن بود چرا که ما براساس اسلام انقلاب کردیم و پیروزی انقلاب ما ناشی از اسلام بود واسلام است که میتواند همه مارا در یک سطح رویاروی استکبار جهانی قرار دهد

وی اظهار داشت: یکی از شاخصهای روش انقلاب، وتفاوت آن با انقلابات دیگر نفی ابرقدرتی است که در شعار به شرقی و به غربی مشهور است و لذا امیدواریم که حضور شما متوجه توان اسلام وتنگنایهائی که اسلام به بار می‌آورد شده باشد وشما در جبهه‌ها، جماعات ودر دیدار با مسئولین مملکتی حضور اسلام رادراین مملکت متوجه شده‌اید.

وزیر ارشاد درپایان سخنانش از مسئولان وشخصیتهای فرهنگی- سیاسی و اجتماعی ونظامی کمیته مرکزی انقلاب اسلامی،وزارت امورخارجه، سازمان تبلیغات اسلامی، سپاه پاسداران انقلاب اسلامی، شورای هماهنگی تبلیغات اسلامی، صداوسیما و مطبوعات که برای برگزاری این مراسم همکاری کرده‌اند تشکر کرد.

براساس همین گزارش پس سخنرانی و پیام حجت‌الاسلام ایمانی‌الله حسینی منصور فقهای شورای نگهبان ضمن تبریک روزهای پیروزی گفت: تبریع انقلاب اسلامی به میهمانان و امت اسلامی و مستضعفین که انتظار پاسخ راه نجات از چنگال متکبرین زاروزشماری می کند طی سخنانی خطاب به میهمانان اظهارداشت: میهمانان عزیزی که درمدت ۱۰ روز دهه فجر دراین کشوراسلامی که متعلق به همه مسلمانان است آمدید تصور می کنم این برنامه‌هائی که برای شما ترتیب یافته بود توانست آنچه که باید دراین سفرتان به ارمغان ببرید دراختیار شما گذاشته‌باشد. شمادراین مدت از جبهه‌ها دیدارکردید و عمق جنایات دشمن رامشاهده کردید و رشادتها و دلیری‌های رزمندگان اسلام را نیز ازنزدیک دیدید همچنین شما با اسرای عراقی ملاقات کردید و احساس نمودید که‌اینها درچه شرایط به سر می برند و چگونه باآنها رفتار می شود.

وی افزود: شما میهمانان عزیز جمهوری اسلامی با مسئولین و مقامات مملکتی دیدار کردید و دیدید که چه انسانهائی بر این مملکت حکومت می کنند و احساس کردید که اینها از متن مردم هستند. شما رهبر انقلاب اسلامی را با آن چهره ملکوتی و آن بیانات آسمانی زیارت کردید و به عمق مسائل ایران و خط رهبری خوب پی‌برده‌اید و دیدید در آن جبهه و محلی که برای برگزاری مراسم سوگواری ساخته شده بود یک قدرتی باراژینش دیدار می‌کند که دنیا را لرزانده و همه را به زانو درآورده ولی در آن محل و با آن وضعیت که در دنیا نظیر ندارد یک مقامی که رهبری یک کشور را بعهده دارد با آن سادگی زندگی می‌کند.

آقای حسنی در ادامه سخنانش به دیدارهای میهمانان خارجی از نقاط مختلف و مسئولین و مردم کشورمان اشاره کرد و گفت: شما با جانبازان ملاقات کردید و دیدید کسانی که سلامتشان را در راه خدا داده‌اند با چه روحیه‌ای قوی هستند که بتوانند در جبهه‌ها شرکت کنند و در نماز جمعه نیز شرکت کردید و عظمت بی‌مانند نماز جمعه را در جهان دیدید وی در پایان سخنانش با مقایسه وضع موجود در کشورمان و رژیم طاغوت اظهار داشت: اینجا اسلام حاکم است و خود اسلام محال برای مکتب و روش و شیوه‌ای وجود ندارد و لذا آنچه دریافته‌اید به آن کسانی که آبهای مسموم تبلیغاتی دشمنان اسلام را میخورند بفهمانید و بدانید این انقلاب روز به روز قدرتش بیشتر می‌شود و مسلمانان دنیا باید باور کنند که میتوانند بدون تکیه برقدرتها فقط با توکل برخدا بر همه دشمنانشان فائق آیند.

این گزارش حاکیست که پس از سخنان آیت‌الله حسینی دو تن از میهمانان سخنرانی کردند و سپس آقای اصغرزاده معاون روابط بین‌الملل وزارت ارشاد اسلامی از تمامی ارگانها و نهادهائی که در این مراسم شرکت داشته‌اند تشکر کرد و طی سخنان کوتاهی کار ستاد خارج از کشور دهه فجر را برای حضار تشریح کرد و در پایان مراسم فلهای عکس به میهمانان اهداء گردید.

شماره تلفنهای راهنمای روزنامه جمهوری اسلامی
۱۸-۲۰۶۱۱۱

بمناسبت سالروز پیروزی انقلاب اسلامی:

۱۱۳۶ زندانی باموافقت امام عفوشدند

بمناسبت سالگرد پیروزی انقلاب شکوهمند اسلامی ایران و دهه فجر، یکهزار وصدوسی‌وشش نفر از محکومین جرائم عمومی دادگاههای انقلاب اسلامی و دادگستری مورد عفو قرار گرفتند بنا به بررسی کمیسیون عفو وبخشودگی وپیشنهاد حضرت آیت ا... موسوی اردبیلی ریاست دیوان عالی کشور وتائید رهبر کبیر انقلاب تعداد یکهزار وصدوسی وشش نفر از محکومین دادگستری و دادگاههای انقلاب مورد عفو یا تخفیف در مجازات قرار گرفتند از این عده یکصد و چهل وسه نفر مربوط به دادگاههای دادگستری وبقیه از محکومین جرائم عمومی دادگاههای انقلاب اسلامی میباشند.

همچنین امام خمینی رهبر انقلاب و بنیانگذار جمهوری اسلامی ایران با طرح عفو گروهی از زندانیان دادسراهای عمومی انقلاب و ارتش که بمناسبت چهارمین سالگرد انقلاب اسلامی به تصویب شورای عالی قضایی رسیده بود موافقت فرمودند. براساس این فرمان کلیه دادسراهای عمومی، انقلاب و ارتش مکلفند که مفاد آنرا دقیقاً اجرا و صورت کسانی که مشمول عفو گردیده و از زندان آزاد میشوند را به شورای سرپرستی زندانهای کشور ارسال دارند. متن کامل طرح شورای عالی قضایی که از سوی آیت ا... موسوی اردبیلی رئیس دیوانعالی کشور جهت کسب فرمان تقدیم امام امت شده بود بدین شرح است: کلیه کسانی که بحکم دادگاههای عمومی، انقلاب، نظامی به کیفر حبس یا دیگر مجازاتهای اصلی یا تکمیلی محکومیت قطعی یافته‌اند (جز حکم قصاص وحدود و دیات که طبق قوانین مصوب مجلس شورای اسلامی حکم شده باشد) بمناسبت پنجمین سالگرد پیروزی انقلاب اسلامی ایران در ۲۲ بهمن بشرح زیر مشمول عفو و بخشودگی رهبر کبیر انقلاب قرار میگیرند:

۱- کسانیکه بعلت ارتکاب جرائم عمدی و یا غیرعمدی به کیفر حبس وجزای نقدی واقامت اجباری محکوم شده‌اند در صورتیکه رعایت شاکی یا مدعی خصوصی را اخذ کرده یا ضرر و زیان مورد حکم دادگاه را پرداخت یا ابداع کرده باشد.

۲- کسانیکه شاکی یا مدعی خصوصی ندارند دادسرای مربوط با توجه به قانون ۵۲ مصوب ۶۱/۷/۲۷ نصب امین وفق قانون امور حسبی اقدام مینماید.

۳- کسانیکه بعلت عجز از پرداخت جزای نقدی و ضرر وزیان دولت وموسسه دولتی یا حقوق دیگر دولتی در زندان بسر میبرند در صورتی که دادستان محترم حکم عدم بضاعت آنان را اجرا کند، جزای نقدی ویا ضرر وزیان دولت بخشوده و از زندان آزاد میشوند. دادسرای محترم حکم میتواند از گروهی روسای زندانها یا مددکاران و یا انجمن حمایت زندانیان استفاده کند.

۴- در صورتی که جرم جنبه عمومی داشته باشد.

۵- نوجوانانی که سن آنان کمتر از هیجده سال تمام وبیش از پانزده سال تمام است و احکام آنان به وسیله دادگاههای اطفال و یا دادگاههای جنحه‌قائم‌مقامی دادگاههای اطفال صادر شده است.

۶- معتادینی که مواد مکشوفه از آنها به میزان مندرج در ماده هیجدهم لایحه قانونی تشدید مجازات مرتکبین جرائم مواد مخدر مصوب ۵۹/۳/۱۹شورای انقلاب بوده است و ۱۵ روز حبس را تحمل کرده‌اند.

۷- کسانیکه باتهام جرائم مربوط به مواد مخدر و افیونی به ۵ سال حبس یا کمتر ودیگر مجازات‌ها محکومیت یافته‌اند در صورت تحمل یک پنجم حبس بقیه مجازات بخشوده میشود. کلیه موارد بالا در صورتی مشمول عفو قرار میگیرد که محکوم توبه کرده وتاثیر مجازات در روحیه وی بنابید رئیس زندان رسیده باشد.

۸- کسانیکه بیش از ۶۰ سال داشته و بموجب گواهی پزشک قانونی و تشخیص دادسرای مجری حکم علیل، فرتوت و عاجز، از تحمل زندان باشند.

۹- کسانیکه در نظام ساقط به حبس ابد محکوم گردیده‌اند محکومیت آنان به ده سال حبس تخفیف می‌یابد و در صورتی که به حبس جنائی درجه یک، محکوم شده‌اند محکومیت آنان به ۸ سال حبس جنائی درجه یک تخفیف میابد.

ب- جرائم و محکومیتهای زیر از شمول عفو مستثنی میباشند احتلاس بیش از یکصد هزارریال و ارتشاء سرقتهای موضوع ماده ۲۲۲،۲۲۳و۲۲۵ قانون مجازات عمومی - کلاهبرداری از درجه جنائی موضوع قسمت اخیر ماده ۲۳۸ قانون مجازات عمومی سابق- وارد کردن و ساختن مواد مخدر - سرقتهای موضوع قانون راجع به تشدید مجازات سارقین مسلح (مصوب تیر ماه ۱۳۳۳) و قانون مربوط به تشدید مجازات سرقت مسلحانه - تمرد در برابر احکام قضایی و اداری اوامر مسئولان قضایی و اداری کشور -سرقت مسلحانه و راهزنی در راهها و شوارع و سرقت با اسلحه جرائم موضوع قانون تشدید مجازات رانندگان متخلف مصوب ۱۳۳۵ اعمال منافی عفت به عنف - جرائم مربوط به اعضای گروههای محارب و مفسد که بر علیه جمهوری اسلامی قیام و اقدام کرده‌اند.

دادسرای عمومی و انقلاب و نظامی مکلفند در مورد کسانی که تا پایان اسفند ۱۳۶۱ حائز شرایط مندرج در این فرمان میشوند مقررات عفو را اعمال نموده و زندانیان مشمول عفو را سریعاً آزاد و آزادشدگان را به شورای سرپرستی زندانهای کشور اعلام نمایند.

رئیس دیوانعالی کشور - سید عبدالکریم موسوی اردبیلی بنیانگذار جمهوری اسلامی ایران در پاسخ نامه رئیس دیوانعالی کشور چنین مرقوم فرمودند:

بسمه تعالی

موافقت میشود روح‌الله الموسوی الخمینی ۶۱/۱۱/۲۰

۳۱۴۶۶م- الف

بسمه تعالی

آگهی شرایط وچگونگی توزیع ماشین‌های ابزار

امام خمینی:
راینه خود را باحداحفظ کنید ومأیوس نشوید و درراه خودکفایی و بی‌نیازی گام بردارید
دفتر طرح حمایت و گسترش واحدهای تولیدی کوچک مستقر

درورارت صنایع سنگین درنظر دارد تعدادی ماشینهای ابزارعمومی که ناهماهنگی «مرکزتهیه و توزیع ماشین‌آلات و قطعات یدکی» خریداری گردیده است دراختیار علاقمندان وصنعتگران عزیزقرارداده

الف- فهرست ماشین‌های ابزارعمومی:

(جدول شماره ۱)

ردیف	نوع ماشین	ابعاد
۱	ماشین تراش	قطرکارگیر ۲۰۰میلی‌متر - ۳۲۰میلی‌متر
۲	ماشین تراش	قطرکارگیر ۴۰۰میلی‌متر بطول تراشکاری ۱۰۰۰ و۱۵۰۰میلی‌متر
۳	ماشین تراش	قطر کارگیر ۵۰۰میلی‌متر بطول تراشکاری ۱۰۰۰ و۱۵۰۰ و۲۰۰۰میلی‌متر
٤	ماشین تراش	قطر کارگیر ٦۳۰ و۷۱۰ میلی‌متر بطول تراشکاری ۳۰۰۰ و۴۰۰۰ میلی‌متر
۵	ماشین فرز، ابزارسازی	ابعاد میز ۶۸۰×۲۱۶- ۱۲۵۰ × ۲۵۰ میلی متر
٦	اونیورسال	ابعادمیز۱۲۵۰×۳۲۰- ۱۳۷۵×۳۰۰میلی‌متر
۷	فقی	ابعاد میز ۱۲۵۰×۳۱۵- ۱۶۰۰×۴۰۰میلی متر
۸	عمودی	ابعاد میز ۱۲۵۰×۳۲۰- ۱۲۵۰×۲۵۰میلی متر
۹	ماشین مته، رادیال	حداکثر قطرمته‌کاری ۵۰میلی‌متر بطول بازوئی ۱۲۵۰ و۱۶۰۰ میلی‌متر
۱۰	رادیال	حداکثر قطرمته‌کاری ٤۰میلی‌متر بطول بازوئی ۱۲۵۰
۱۱	رادیال	حداکثر قطرمته کاری۳۲ میلی‌متربطول بازوئی۱۲۵۰
۱۲	ستونی	حداکثر قطرمته کاری۳۲ میلی‌متر
۱۳	ستونی‌سنگین	حداکثر قطرمته‌کاری ۳۲-۵۰ میلی متر
۱٤	ماشین صفحه تراش کوچک	با طول کورس ٤۵۰-۳۵۰ میلی متر
۱۵	متوسط	با طول کورس ۷۵۰- ۵۵۰میلی متر
۱٦	ماشینهای سنگ‌زنی - تخت	حداکثر طول کارگیر ۱۰۰۰میلی‌متر حداکثر عرض کارگیر ۳۲۰ میلی متر
۱۷	گرد	حداکثر طول کارگیر ۱۰۰۰ میلی متر حداکثر قطر کارگیر ۳۲۰ میلی متر
۱۸	ابزارتیزکن	تیپ B102
۱۹	ماشین اره لنگ	حداکثر قطر کارگیر ۲۰۰ میلی‌متر
۲۰	ماشین سری تراش (تک محوره)	به قطر گلوئی ۱۵-۲۵ میلی متر

تبصره: تحویل ماشینهای ابزار بواجدین شرایط با اولویت به استانهای محروم مقدور خواهد بود.

ب- شرایط متقاضیان:

۱- کارگاههای دارای پروانه تاسیس، بهره‌برداری و با کارت شناسائی از وزارت صنایع سنگین یا وزارت صنایع که مایلند کارگاه خود را از تهران به شهرستانها نقل مکان دهند با تائید ادارات کل صنایع استان.

۲- کارگاهها یا کارخانجات تعاونی مراکز گسترش وابسته به استانداریها که دارای پروانه صنعتی (تولیدی) از وزارت صنایع یا وزارت صنایع سنگین باشند.

۳- واحدهای تراشکاری، قطعه سازی و ماشین سازی مستقر در شهرستانها که دارای جواز کسب از صنف، بخشداری و یا شهرداری مربوطه میباشند با تائید ادارات کل صنایع استان.

٤- کارگاههای تولیدی و کارخانجات بخش خصوصی دارای موافقت اصولی (مجوز) از وزارتخانه ذیربط مشروط بر این که اقدامات اساسی احداث کارخانه به تشخیص وزارتخانه مربوطه انجام گرفته و آماده نصب ماشین آلات باشند.

۵- ارتش، سپاه پاسداران، جهاد سازندگی، مراکز خدماتی و تولیدی دولتی و ملی شده، مراکز آموزش فنی و حرفه‌ای وابسته به نهادها و ستادهای بازسازی مناطق جنگی.

ج- دستور العمل تقاضا:

۱- متقاضیان مذکور در بندهای ۱-۲-۳-٤ میتوانند درخواست خود را پس از تکمیل فرم همراه با مدارک مورد نیاز حداکثر تا پایان وقت اداری ..... با پست سفارشی در تهران به صندوق پستی شماره ۵۱/۱۱۷۵ وزارت صنایع سنگین «دفتر طرح حمایت و گسترش واحدهای تولیدی کوچک» و در شهرستانها با پست سفارشی به ادارات کل صنایع استان مربوطه ارسال نمایند.

توضیح اینکه به پرسش نامه‌هائی که بعد از تاریخ فوق پست شده باشد ترتیب اثر داده نخواهد شد و بدیهی است پس از رسیدن نوبت تحویل، برگ دعوتنامه به نشانی هر متقاضی ارسال خواهد شد.

۲- متقاضیان بند ۵ بترتیب پس از تائید، لجستیکی، دفاتر مرکزی، وزارتخانه مربوطه، ستاد مرکزی، میتوانند درخواستهای خود را با پست سفارشی از طریق صندوق پستی شماره ۵۱/۱۱۷۵ ارسال و یا مستقیما به وزارت صنایع سنگین «دفتر طرح حمایت و گسترش واحدهای تولیدی کوچک» تحویل نمایند.

بسمه تعالی

«پرسشنامه درخواست ماشینهای ابزار»

نام ..... نام خانوادگی ..... نوع مالکیت (انفرادی □ تعاونی □ سهامی □)

مشخصات کارگاه یا کارخانه

نام کارگاه- کارخانه	شماره و نوع آخرین پروانه صنعتی	نوع مجوز	ظرفیت قید شده در پروانه

تعداد کارکنان	سطح کل کارگاه	امپراژ کنتور یک فاز یا سه فاز	مساحت مفید کارگاه

آدرس کارگاه یا کارخانه با ذکر تلفن

مشخصات ماشین‌آلات موجود در کارگاه

مشخصات ماشین‌ابزار: نوع	ابعاد	تعداد	نام کشور سازنده	مدت نصب	وضعیت‌فعلی ماشینهای ابزار: خوب	متوسط	فرسوده	غیرقابل استفاده

در صورت کمبود جا از اوراق سفید استفاده و همراه پرسشنامه ارسال دارند.

آیا تاکنون اقدام به سفارش یا خرید ماشین‌ابزار از داخل یا خارج از کشور نموده‌اید؟

از کجا شماره تاریخ درخواست تاریخ تحویل

انواع تولیدات مهم در سال ٦۰ و مقدار هر یک را ذکر نمائید.

آیا مایل هستید کارگاه خود را از تهران به شهرستان انتقال دهید؟

ایجانب صحت مندرجات پرسشنامه تکمیل شده فوق را تایید مینمایم

مهر و امضای متقاضی

مدارک مورد نیاز

۱- پرسشنامه تکمیل شده ۲- فتوکپی صفحه اول شناسنامه ۳- فتوکپی آخرین محور صنعتی یا جواز کسب

بسمه تعالی

ماشین‌آلات مورد نیاز خود را طبق مشخصات ارائه شده در جدول شماره (۱) تکمیل نمائید.

ردیف	نوع ماشین	تعداد	ابعاد ماشین	ملاحظات

۲۲ بهمن در طول زندگی و برای نسلهای آینده باید سرمشق همه قرار گیرد. امام خمینی

بسم تعالی

کمرتان را محکم ببندید و تصمیم بگیرید که همه کارها را خودتان انجام دهید. امام خمینی

گروه صنعتی کفش ملی درسایه تلاش وایثارفردفرد کارکنان خودوتحت رهنمودهای پیامرگونه رهبرکبیرخمینی عزیز توانسته است تولیدات خودراشامل انواع کفشهای چرمی وغیرچرمی ، ورزشی وکتانی، سرپائی- حوراب،تسمه پروانه - پارچه جات ومواداولیه کفش رادر۹ ماهه اول سال ۶۱ نسبت به قبل ازانقلاب (سال ۵۶) بطورمتوسط تا ۳۰ درصدافزایش دهدوازاین طریق قسمتی ازدین خودرادرسنگر کارخانه به مملکت ادا نماید .

لذا بمنظورهمگامی وهمکاری هرچه بیشتربابرادران وخواهران همیشه درصحنه حرب ا . . . ومبارزه بابحریم اقتصادی جهانخواران شرق وغرب ، گروه صنعتی کفش ملی درفرخنده سالروز پیروزی انقلاب اسلامی تولیدات زیر را با ۱۰ الی ۵۰ درصد تخفیف درسیس ازسیصدفروشگاه اختصاصی کفش ملی - ۱۲۰ نمایندگی وهمچنین ۵۰۰۰ عامل فروش دراختیارملت نجیب وشجاع ایران قرارمیدهد .

ارامت شهیدپرورنقاضادارد ضمن خریدمستقیم ازتولیدکنندگان ، برحسب اجرای قیمتهای زیرنظارت نموده وپیشنهادات خودرابا تلفن های ۱۷ - ۹۶۰۰۱۱ ویاآدرس : مهرآبادجنوبی سرآسیاب مهرآبادساختمان کفش ملی دراختیارمسئولین این گروه قراردهند .

خدایا خدایا تا انقلاب مهدی خمینی رانگهدار

MELLI SHOE

کفش ملی

تخفیف بمناسبت

سالروز پیروزی انقلاب اسلامی ایران

گروه ۱
محصولات زیر با ۵۰ درصد تخفیف

محصولات کالا: شماره کالا	نام کالا	تخفیف به ریال
۲۹۲۰-۳۶۱۰	مودنا	۵۷۵
۲۹۲۱-۳۶۱۰	مودنا	۵۷۵
۲۹۲۳-۳۶۱۰	مودنا	۵۷۵
۲۹۲۵-۳۶۱۰	مودنا	۵۷۵
۲۹۲۰-۱۶۳۸	ساوه	۱۱۰۰
۲۹۲۱-۱۶۳۸	ساوه	۱۱۰۰
۲۹۲۵-۱۶۳۸	ساوه	۱۱۰۰
۲۹۲۱-۱۶۴۳	کاسان	۱۱۰۰
۲۹۲۴-۱۶۴۳	کاسان	۱۱۰۰
۲۹۲۴-۱۶۴۴	کاسان	۱۱۰۰
۲۹۲۸-۱۶۴۴	کاسان	۱۱۰۰
۲۹۲۱-۱۶۴۷	اراک	۱۱۰۰
۲۹۲۳-۱۶۴۷	اراک	۱۱۰۰
۲۹۲۸-۱۶۴۷	اراک	۱۱۰۰
۲۹۲۰-۷۶۲۸	کرج	۷۹۵
۲۹۲۱-۷۶۲۸	کرج	۷۹۵
۲۹۲۳-۱۶۳۷	ساوه	۱۱۰۰
۲۹۲۸-۱۶۳۷	ساوه	۱۱۰۰
۲۹۲۴-۱۶۴۰	ساوه	۱۱۰۰
۲۹۲۵-۱۶۴۰	ساوه	۱۱۰۰
۲۹۲۸-۱۶۴۰	ساوه	۱۱۰۰
۲۹۲۰-۱۶۴۱	ساوه	۱۱۰۰
۲۹۲۳-۱۶۴۱	ساوه	۱۱۰۰
۲۹۲۴-۱۶۴۲	کاسان	۱۱۰۰
۲۹۲۵-۱۶۴۲	کاسان	۱۱۰۰
۲۹۲۸-۱۶۴۲	کاسان	۱۱۰۰

بقیه گروه ۱
محصولات زیر با ۵۰ درصد تخفیف

محصولات کالا: شماره کالا	نام کالا	تخفیف به ریال
۲۹۲۴-۱۶۴۶	اراک	۱۱۰۰
۲۹۲۵-۱۶۴۶	اراک	۱۱۰۰
۲۹۲۸-۱۶۴۶	اراک	۱۱۰۰
۲۹۲۳-۷۶۲۹	کرج	۷۴۵
۲۹۲۱-۷۶۳۰	کرج	۷۹۵
۲۹۲۵-۷۶۳۰	کرج	۷۹۵
۶۹۶۹-۱۶۵۲	کلوریا	۳۹۰
۶۹۶۹-۱۶۵۳	کلوریا	۳۹۰
۶۴۶۹-۱۶۵۴	نیلوفر	۳۹۰
۶۹۶۹-۹۶۰۲	کرپ	۳۹۰
۶۴۶۹-۹۶۰۵	نیلوفر	۳۹۰

گروه ۲
محصولات زیر با ۴۰ درصد تخفیف

محصولات کالا: شماره کالا	نام کالا	تخفیف به ریال
۲۲۲۰-۶۶۶۳	رامسر	۸۴۰
۲۲۲۸-۶۶۶۳	رامسر	۸۴۰
۲۲۲۰-۸۶۰۹	ریحان	۱۰۶۰
۲۲۲۳-۸۶۰۹	ریحان	۱۰۶۰
۲۲۲۵-۸۶۰۹	ریحان	۱۰۶۰
۲۲۲۰-۸۶۱۰	ریحان	۱۰۶۰
۲۲۲۳-۸۶۱۰	ریحان	۱۰۶۰
۲۲۲۵-۸۶۱۰	ریحان	۱۰۶۰
۲۲۲۰-۸۶۱۱	ریحان	۱۰۶۰
۲۲۲۳-۸۶۱۱	ریحان	۱۰۶۰
۲۲۲۵-۸۶۱۱	ریحان	۱۰۶۰
۲۲۲۸-۸۶۱۱	ریحان	۱۰۶۰
۲۲۲۰-۸۶۱۲	ریحان	۱۰۶۰
۲۲۲۳-۸۶۱۲	ریحان	۱۰۶۰
۲۲۲۵-۸۶۱۲	ریحان	۱۰۶۰
۲۲۲۳-۶۶۵۰	رامسر	۱۰۰۰
۲۲۲۰-۶۶۵۰	رشت	۱۰۰۰
۲۲۲۰-۶۶۵۱	رامسر	۸۴۰
۶۴۶۹-۱۶۵۵	نیلوفر	۳۱۰
۶۴۶۹-۱۶۵۶	دوبحا	۳۱۰
۶۴۶۹-۱۶۵۷	دوبحا	۳۱۰
۶۴۶۹-۹۶۰۱	دوبحا	۳۱۰
۶۲۶۱-۹۶۵۶	نیلوفر	۲۲۰
۶۸۶۹-۱۶۵۸	کرپ	۲۷۰
۶۸۶۹-۹۶۰۳	مریم	۲۷۰
۶۸۶۹-۹۶۰۴	صندل بهار	۲۳۵

گروه ۳
محصولات زیر با ۳۰ درصد تخفیف

محصولات کالا: شماره کالا	نام کالا	تخفیف به ریال
۲۴۰۰-۶۶۴۵	کامیرو	۴۸۰
۲۲۲۰-۴۶۱۵	ونیز	۴۵۰
۲۲۲۰-۵۶۲۷	ونیز	۴۵۰
۲۸۶۱-۶۷۳۸	میلانو	۲۴۰
۲۹۲۰-۳۶۰۶	پاریس	۲۶۵
۲۹۲۵-۳۶۰۶	پاریس	۲۶۵
۲۹۲۸-۳۶۰۶	پاریس	۲۶۵
۲۴۳۰-۳۶۰۲	اهواز	۷۰۵
۲۴۳۳-۳۶۰۲	اهواز	۷۰۵
۲۴۲۰-۶۶۴۳	ساری	۶۹۰
۲۴۲۳-۶۶۴۳	ساری	۶۹۰
۲۴۲۴-۶۶۴۳	ساری	۶۹۰
۲۴۰۰-۶۶۴۴	کامیرو	۶۶۰
۲۴۲۰-۶۶۵۶	مراکو	۷۲۰
۲۴۲۳-۶۶۵۶	مراکو	۷۲۰
۲۴۳۰-۳۶۲۹	اهواز	۷۰۵
۲۴۳۳-۳۶۲۹	اهواز	۷۰۵
۶۳۶۹-۳۶۴۷	لاله	۲۳۵
۶۸۶۸-۵۶۵۰	نوبهار	۱۵۰
۶۸۶۸-۶۶۸۰	نوبهار	۱۱۰
۶۹۶۸-۵۶۶۷	بهار	۱۵۰
۷۸۶۸-۳۳۶۶	ساحل دخترانه	۹۵

گروه ۴
محصولات زیر با ۲۰ درصد تخفیف

محصولات کالا: شماره کالا	نام کالا	تخفیف به ریال
۴۲۲۷-۴۶۵۰	بوکان بت	۴۲۰
۴۳۲۷-۴۶۵۰	بوکان بت	۴۵۰
۴۴۲۷-۴۶۵۰	بوکان بت	۴۸۰
۴۲۲۷-۴۶۵۳	بوکان بت	۴۲۰
۴۳۲۷-۴۶۵۳	بوکان بت	۴۵۰
۴۴۲۷-۴۶۵۳	بوکان بت	۴۸۰
۶۲۳۷-۴۶۵۳	بوکان بت	۴۲۰
۶۳۳۷-۴۶۵۳	بوکان بت	۴۵۰
۶۴۳۷-۴۶۵۳	بوکان بت	۴۸۰
۶۲۳۷-۴۶۵۸	بوکان بت	۴۲۰
۶۳۳۷-۴۶۵۸	بوکان بت	۴۵۰
۶۴۳۷-۴۶۵۸	بوکان بت	۴۸۰

گروه ۵: بقیه محصولاتی که در ۵ گروه قبل نام برده نشده است ۱۰ درصد تخفیف

۲۲ بهمن

۲۲ بهمن سرآغاز پیروزی ملت ایران بر مستکبران و غارتگران

۲۲ بهمن سرآغاز برچیده شدن دستگاه ستمگری طاغوتیان

۲۲ بهمن سرآغاز حکومت الله بر جهان

۲۲ بهمن سرآغاز برافراشته شدن پرچم عدالت اسلامی،

و بیداری مستضعفان

به کشور و ملت بزرگ ایران و بر جمیع مسلمانان و محرومان مبارک باد

امام خمینی

سازمان صنایع ملی ایران

شرکتهای ملی شده تحت پوشش گروه صنایع غذائی

عمران و آبادی بستان
ایران صنایع کشاورزی
صنایع روغن نباتی
کشت و صنعت شمال
روغن نباتی شکوفه
روغن نباتی ناب
روغن نباتی مارگارین
روغن نباتی شیراز
صنعتی بهشهر
روغن نباتی پارس
صنعتی بهپاک
روغن نباتی اکسدانه
توسعه کشت دانه‌های روغنی
پنبه و دانه گرگان
صنایع گوشت و تخم مرغ
ایران جوجه
سیمرغ
پیچک
کادور
پردیس
صنایع شیر و لبنیات
شیرپاستوریزه باختران
کشت و صنعت اراک
شیر و لبنیات پاستوریزه ارومیه
شیراز پاستوریزه گیلان

صنایع قند
قند لرستان
قند اصفهان
قند ارومیه
قند جوین
قند شازند
قند قزوین
قند کرج
قند اهواز
تصفیه خانه ورامین
شرکت شهد
شرکت شهد ساز
صنایع کنسرو کمپوت نوشابه
یگاندشت
دشت مرغاب
ارومدشت
ویتا
چین چین
پیاذر
کشت و صنعت گرمسیر
پاتریکو
کشت و صنعت گرگان
مالتای ایران

افشره
کشت و صنعت جیرفت
حوا
فرآوردههای غذایی مشهد
فرد آذربایجان
صنایع بیسکویت شکلات و گلوکوز
سالوین
کیوان
نانشهر
شوکومارس
بیسکوتافی
گلوکوزان
نشاسته و گلوکز ایران
صنعتی مینو (سهامی خاص)
صنعتی پارس (سهامی عام)
بخش خدماتی و تجارتی
کامپیوتر البرز
خدمات کشت و صنعت
بهپخش
پرسوئیس
خوراک
سردخانه بزرگ فارس

وابسته به

۲۲ بهمن
۲۲ بهمن سرآغاز پیروزی ملت ایران بر مستکبران و غارتگران
۲۲ بهمن سرآغاز برچیده شدن دستگاه ستمگری طاغوتیان
۲۲ بهمن سرآغاز حکومت الله بر جهان
۲۲ بهمن سرآغاز برافراشته شدن پرچم عدالت اسلامی
و بیداری مستضعفان
به کشور و ملت بزرگ ایران و بر جمیع مسلمانان و محرومان مبارک باد
امام خمینی
یا ایها الذین آمنوا کونوا قوامین بالقسط شهداء لله
وابستگی
گروه صنایع سلولزی وبسته بندی سازمان صنایع ملی ایران
شرکتهای ملی شده تحت پوشش گروه
۱- گروه صنایع کاغذ پارس (تولیدکننده کاغذ چاپ و تحریر)
۲- صنایع بسته بندی ایران (تولیدکننده قوطی و کارتن)
۳- صنایع بسته بندی مشهد (تولیدکننده قوطی)
۴- صنایع چوبی ایران (تولیدکننده پارکت- درب قفسه)
۵- صنایع چوب (رشت) (تولیدکننده تخته چندلا و درب)
۶- تخته شهید رجائی (تولید کننده تخته چندلا و درب)
۷- تخته شهید باهنر (تولیدکننده نئوپان و مبل و صندلی)
۸- نئوپان ۲۲ بهمن (تولیدکننده نئوپان و روکش ملامینه)
۹- کارتن البرز (تولیدکننده انواع کارتن)
۱۰- کارتن کار (تولیدکننده انواع کارتن)
۱۱- کارتن ایران (تولیدکننده انواع کارتن)
۱۲- کارتن پارس(تولیدکننده انواع کارتن)
۱۳- بسته بندی پارس (تولیدکننده انواع جعبه)
۱۴- ایران فایبلا (تولیدکننده کارتن و پلاستیک)
۱۵- حریر (دستمال کاغذی پوشک بچه و نوار بهداشتی)
۱۶- نوظهور (دستمال کاغذی پوشک بچه و نوار بهداشتی)
۱۷- پارس کرپ (تولیدکننده دستمال کاغذی و حوله کاغذی)
۱۸- حریر قائمشهر (تولیدکننده حوله کاغذی در حال راه اندازی)
۱۹-حقوا سازی شرق (تولیدکننده حقوا و شانه تخم مرغ)
۲۰- کبریت ۲۹ بهمن (تولیدکننده انواع کبریت)
۲۱- کبریت تبریز (تولیدکننده انواع کبریت)
۲۲- مانیستار (تولیدکننده کاغذ دیواری)
۲۳- پرآور (تولیدکننده کاغذ دیواری)
۲۴- ایگزو (تولیدکننده انواع فرمهای پانچ و کامپیوتری)
۲۵- پخش کبریت (توزیع کننده کبریت در سراسر کشور)
۲۶- تدارکات بسته بندی ایران (خدمات بازرگانی)
۲۷- نوظهور اسپرت

حجت‌الاسلام والمسلمین خامنه‌ای درخطبه‌های نماز جمعه تهران:

به‌نیروهای عراقی قول میدهم انشاءالله آنها را برای خلاصی از جنگ منتظر نخواهیم گذاشت

سرویس سیاسی جمهوری اسلامی

همرمان باآغاز پنجمین سالرور پیروزی انقلاب شکوهمند اسلامی ایران باپیام امام امت بمناسبت ۲۲ بهمن آئین عبادی سیاسی نماز جمعه این هفته تهران باحضور شخصیت‌های عالیرتبه سیاسی مذهبی کشور و انبوه جمعیت راهپیمایان مراسم راهپیمائی دیرور تهران دردانشگاه تهران میعادگاه عاشقان الله وتجلی گاه وحدت امت اسلامی درحیاتهای اطراف آن باشکوه کم نظیری برگزارشد. به گزارش خبرنگاران سرویس سیاسی جمهوری اسلامی دراین مراسم جمعی ازنمایندگان مجلس شورای اسلامی، میهمانان خارجی دهه فجر، اعضای ستاد انقلاب فرهنگی، چند تن ازدیگرشخصیتهای مملکتی، گروهی ازجانبازان انقلاب اسلامی، عده‌ای ازرزمندگان توانمند ارتش اسلام حضور داشتند. ابتدا بعد از تلاوت آیاتی چند ازکلام‌الله مجید آیت‌الله جنتی عضو شورای نگهبان بعنوان سخنران پیش ازخطبه‌ها مطالبی به استحضار نمازگزاران رساند. آنگاه پیام امام امت بمناسبت آغاز پنجمین سال پیروزی انقلاب اسلامی توسط حجت‌الاسلام سیداحمد خمینی قرائت شد که جداگانه درهمین شماره به چاپ رسیده است.

سخنان آیت‌الله جنتی

سخنران قبل ازخطبه‌های نمازآیت‌الله جنتی عضو فقهای شورای نگهبان بود که درآغاز سخنانش روز ۲۲بهمن روزشکست قدرتهای بزرگ درسرزمین اسلام و قرآن و روزموفقیت بانگهای اللهاکبر و همچنین پیروزی‌های اخیر رزمندگان اسلام را به پیشگاه مقدس حضرت ولی‌عصر ونائب برحقش امام خمینی وملت بزرگ اسلام تبریک گفت وافزود: ۲۲بهمن از روزهای بزرگ تاریخ اسلام و از روزهای درخشان تاریخ این امت است روزی است که بشر تولد تازه یافت و انسانیت درلجن افتاده و درفساد غوطه‌ورشده ازنوسردرآورد و هوای صاف اسلام و آزادی و استقلال را استشمام کرد. وی سپس با اشاره به گذشت چهارسال از پیروزی انقلاب اسلامی گفت: نه قدرتمندان جهان و نه سیاستمداران و نه کسانی که مبهای دین و خدا دراین عالم مسایل را تحلیل می‌کنند، باورنمی‌کردند حکومتی که جزخداپشتیبان ندارد وجز ملت و مردم، ظرفدار ندارد و حکومتی که همه قدرتها ازآن بیم داشته و به نابودی آن کمربندند بتواند چهارسال سرپا بماند و همه توطئه‌ها را خنثی کند، ازهمان اوایل پیروزی انقلاب همه آنها که شکست خورده بودند و از اسلام بیم داشتند بخود وعده می‌دادند که تا سه ماه یا شش ماه و یکسال دیگر این حکومت شکست می‌خوردو درهرمناسبت دل خود را خوش می‌کردند و به طرفدارانشان وعده می‌دادند که آفتاب انقلاب اسلامی درافق غروب است اما امروز که ماجهارمین سال پیروزی انقلاب را پشت سرمی‌گذاریم به همه این افکار بچگانه واحمقانه می‌خندیم. وی سپس به توطئه‌های دشمنان داخلی و خارجی علیه انقلاب اسلامی اشاره کردوگفت: آمریکا متکی بود به عناصر خودفروخته‌ای که درکردستان دارد و همچنین متکی بود به گروهکهای مسلح ومنافقین ومی‌گفت، جمهوری اسلامی سازمان اطلاعاتی نیرومند ندارد ونمی‌تواند درمقابل این سازمان حمایت شده ازخارج مقاومت کند ولی الان می‌بینیم که اینها چنان شکست خورده‌اند که راهی دیارایرانیان شده‌اند ودراین سرزمین قدرت ادامه وبقا ندارند شرقیها دلخوشیهایی داشتند وازبزرگترین این دلخوشیها حزب توده بود ومی‌گفتند تاعوامل نفوذی که داریم و با اطلاعاتی که وسیله آنها کسب می‌کنیم وباعضو گیریهاوفراهم کردن امکانات گوناگون وحرکتهای سیاسی که درپرتو آن حکومت راتحریک نکنیم نیز باشعارهای حزب‌الهی می‌توانیم نیرویی فراهم کنیم که درفرصت مناسب برای ازبین بردن حکومت جمهوری اسلامی ازآن استفاده کنیم ولی حالا می‌بینیم طلیعه نابودی آنها هم درهفته گذشته پیداشد و سران رابطه دار افشاشد، آنها که با اسناد ومدارک روابطشان باشرق ثابت شده است دریک حمله بسیار ساده و موفق دستگیر شدند. وبقیه هم باید حساب خودرابکند وباید بداند که اگر می‌خواهند دراین مملکتی که مردم آن چنین عاشقانه روبه شهادت ومرگ می‌روند وسراپای وجودشان عشق به خداواسلام وانقلاب ورهبراست اگربخواهند توطئه کنند این امت محال زندگی وفرصت به آنها نخواهد داد. آیت‌الله جنتی سپس به مسئله جنگ پرداخت وگفت ازرمانی که قدرتهای شیطانی درجهان پیداشد تاامروز سراغ ندارم که آمریکا، اروپا، شوروی و قدرتهای مشابه برای نابودی قدرتی که کوچکش می‌شمارند سرمایه‌گذاری کرده باشند خودشان اسلحه وطرح بدهند، هدایت وحمایت کنند وامکانات تبلیغاتی وسیاسی‌شان رادراختیارنگذارند تصورنهای مختلف اقتصاد شکست خورده عراق وهمچنین پول اسلحه‌ها راتامین کنند نیروی انسانی به میدانهای جنگ بفرستند وهمه امکانات خودرادراختیارعراق بگذارند کجای تاریخ میشود نشان داد که اینهمه سرمایه‌گذاری شده باشد برای شکست دادن امنی که ضعیفش می‌شمارند وامام ازروز اول حمله عراق تا امروز دربیانات وپیامها وعده می‌دهند که صدام شکست خوردنی است و هیچکس نمی‌تواند اورانجات دهد وبااین پیامهادل همه امت رامحکم می‌کند. وی افزود: این حمله والفجر حمله‌ایست که فجر انقلاب وفجر پیروزی اسلام رانشان می‌دهد ونیز نشان می‌دهد آیاتی راکه خدا می‌فرماید ماباخیاران روزگار چه کردیم آیت‌الله جنتی گفت: دراین مقطع انقلاب و درآستانه پیروزی نهایی این ملت که خداوند اینهمه رحمت برسرش باریده باید مقداری حسابکردمتر وآگاهانه‌تر کارکند وحریم اسلام رادقیقاً رعایت کند وحاکمیت اسلام راهرچه بیشتر تثبیت کند. دراین مملکت هرچه عملیات ضد انقلابی است باید برچیده شود ومحیط مملکت باید صدر درصد اسلامی باشد و فساد وکارهای نامشروع و اعمال ضد اسلامی نباید به صورت علنی درکوچه وبازاروخیابان دیده شود.

●چهره‌های منفور به نام هنرمند

ملتی که جوانهایش دارند درمیدانهای جنگ این چنین کشته میشوند و خم به ابرو نمی‌آورند اجازه نمی‌دهد یک آیه قرآن عملا زیر پا گذاشته شود. آیت‌الله جنتی سپس در مورد مسئله هنر و هنرمندان گفت عده‌ای بنام هنرمند وهنرپیشه بدترین سابقه‌های آلوده را داشتند وهنوز هم گاهی می‌خواهند هنر نمایی کنند اینها در این مملکت حق ندارند به نام هنردو باره چهره‌ای منفور خود را نشان دهند ما هنری می‌خواهیم که با انگیزه انقلابی باشد و برای خدا هنرنمایی کند برای خدا فیلم بسازد و برای خدا در صحنه بیاید ما این هنر را لازم داریم و به عنصرهای مکوب اجازه نمی‌دهیم باسم هنر دو باره چهره‌های منفور خود را نشان دهند. وی در ادامه سخنانش در مورد بازار گفت: بازار و بازاری در این مملکت خدمات زیادی به اسلام وانقلاب کرده است واگر بحث تروریسم اقتصادی مطرح میشود مربوط به عده خاصی وانگشت‌شماری است که در این مملکت عده خیلی کمی را تشکیل می‌دهند ولی پولشان زیاد وجیب‌شان پر است ولی همینجا منتا فساد می‌شوند ما به اینها می‌گوییم شما که می‌بینید میهمانان خارجی که می‌آیند شیفته و عاشق این انقلاب میشوند و ارمغان به کشورها می‌برند شما که می‌بینید این انقلاب آمریکا را برانو در آورده‌است خجالت بکشید در مقابل اینهمه خونها و خانواده‌های شهدا و معلولین وامت حزب‌الله برای غارت مردم بیچاره و خون داده کمر نبندید کاری نکنید که هم خودتان به خطر بیافتید و هم برای دیگران اسباب زحمت شوید باندازه یک سود عادلانه بهره ببرید که هم حلال است وهم با برکت و هم ایجاد ناآرامی نمی‌کند این انقلاب دارد قدرت متکی بر اقتصاد و قدرتهای ضدخدایی را در دنیا می‌شکند این مسئله نباید ساده گرفته شود این مملکت دارد الگو و نمونه میشود بهمین دلیل بشما امت حزب‌الله عرض می‌کنم قدر خودتان و زمانتان و انقلابتان را بدانید این مملکت دارد برای دنیا و آینده تاریخ الگو میشود واگر شما کشته می‌دهید برای همین است باید معلوم شود پدر ومادری جوانی را که ۳۰ سال شب و روزشان را وقف او کرده‌اند آیا حاضرند تقدیم خدا کنند اگر حاضر شدند امت خدایی هستند و خدا آنها را یاری می‌کند و در این صورت هیچ قدرتی نمی‌تواند بر آنها غلبه کند آیت‌الله جنتی درپایان سخنانش برای پیروزی نهایی رزمندگان اسلام و فتح قدس عزیز و پیروزی مستضعفان جهان بر مستکبران به دعا پرداخت.

* خطبه اول

السلام علیکم و رحمة الله و برکاته- بسم الله الرحمن الرحیم- الحمد الله رب العالمین- الحمد لله بمحامده کلها وعلی جمیع نعمه کلها- الحمدلله علی حلمه بعدعلمه و علی عفوه بعد قدرته و علی طول اناته فی غضبه، وهوقادر علی مایرید- اللهم صل وسلم وزد وبارک علی حبیبک و نجیبک وصفیک و خیرتک، حافظ سرک و مبلغ رسالاتک- سیدنا ونبینا و حبیب قلوبنا ابوالقاسم محمد (ص) وعلی آله الاطیبین واصحابه المنتجبین و لعنة الله علی اعدائهم اجمعین وصل علی ائمه المسلمین وهماة المستضعفین وهداة المومنین.

روز شریف ومبارک ۲۲ بهمن را به همهٔ ملت ایران و بهمهٔ نمازگزاران عزیز و بحضور امام امت تبریک عرض میکنم. یوم الله تعیین کننده تاریخ ما که امروز چهارمین سالگرد آن را می‌گذرانیم یکی از تعیین کننده‌ترین مقاطع زندگی ملت ایران و همه ملتهای مسلمان- بلکه همه مستضعفان جهان است. یک فهرست کوتاه اجمالی از عواملی که در این روز به پیروزی ملت ایران منتهی شد، عرض میکنم تا بتوانیم در پرتو نگاه به گذشته آینده را آنچنان که باید شناخت و پیمود، بشناسیم و بپیماییم. اولا روز ۲۲ بهمن سال ۱۳۵۷ یک روز بریده از ما قبل خود نبود. آنچه در آنروز اتفاق افتاد محصولی بود از تلاش همه جانبه‌ای که در طول سالهای متمادی قبل از آن انجام گرفته بود و این تلاش از سوی

همه اقشار این ملت بود. یک قشر معین بتنهائی زیربار این مسئولیت نبود. بعضی کمتر بعضی بیشتر اما همهٔ اقشار کمابیش در این مبارزه طولانی شریک بودند. ثانیاً آنچیزی که اقشار کشور ما را به هم مربوط می‌کرد. برای این مبارزه، ایمان اسلامی بود. اگر ایمان اسلامی‌رازمردم ما می‌گرفتند، مبارزه متوقف می‌شد. لذا مبارزه در طول سالهای پیش از بهمن در مسجدها و حسینیه‌ها و مجالس سخنرانی و حوزه علمیه قم وبعضی دیگر از حوزه‌ها جلوه مخصوصی داشت، اینها در حقیقت کانونهای اصلی مبارزه بود، مومنین هر جا بودند، مبارزه اشتعال ویژه خود را داشت وحرکت مبارزه محسوس بود، لذا بود که روحانیت وروحانیون مبارز و مؤمن و صادق که دین را برای مردم تبیین می‌کردند، همه جا پیشاپیش مبارزه قرارداشتند و در پایان کارهم روحانیون معظم در همهٔ شهرها، آخرین قدم را درراه سیج همه قشرهای ملت برداشتند.

● نقش وتاثیر رهبری امام در پیروزی انقلاب

ثالثا این مبارزه حول یک محور رهبری مشخص و واضح و قاطعی در جریان بود که در طول دوران تاریخ، بعد از اسلام تا این دوران ملت ما چنین رهبری به خود ندیده است. در ملتهای دیگر هم تا آنجا که، ما مطالعه کرده‌ایم و خبر داریم، چنین رهبری قاطع مخلص- متوکل آگاه و نیرنگری سراغ نداریم. رهبری امام امت از اول مبارزه تاروز پیروزی این مبارزه و مبارزان را قدم بقدم هدایت کرده است و این بزرگترین سر پیروزی این مبارزه است. رابطه مردم بر اثر آن ایمان و رهبری- بر اثر آنچه شنیده بودند ومعتقد شده بودند، در صحنه مبارزه از همه امکاناتشان برای پیروزی بر دشمن استفاده کردند. خود را ندیدند و برای خود حرکت و تلاش نکردند- برای مبارزه کردند وایس مخصوص یک طبقه از مردم نبود، آنهائی که در مبارزه بودند و هر چه زمان در سال ۱۳۵۷ نزدیک می‌شد، دایره مبارزان هم گسترده می‌شد، کسانی که در مبارزه بودند، حاضر بودند برای خود هر سختی و ناراحتی را قبول کنند ونیروی خود را صرف مبارزه کنند. حاصا مردم یک آگاهی وبرانگیختگی پیدا کرده بودند دچار غفلت و خواب و لحنی و کسالت نبودند. هر حادثه کوچکی مردم را به خود متوجه می‌کرد. دشمن را در لابلای توطئه‌ها و حیله‌گری‌ها می‌دیدند. حالت هوشیاری که قرآن مسلمانها را به آن امر می‌کند و وظیفه و تکلیف مسلمین اینست که همیشه هوشیار باشند، کیس باشند، بوسیله مردم عمل می‌شد. سادسا و سابعا و ثامنا عمال بی‌شمار دیگری که مجموعه این علل، این انقلاب بزرگ را بوجود آورد و این انقلاب در نوع خود در طول تاریخ بی‌نظیر بوده است، در جهان و در دورهای اخیر بی‌نظیر بوده است و با توجه به حوادثی که بعد از پیروزی برای ما پیش آمد، انقلاب یک انقلاب، استثنائی است. ماچهارسال رابعد ازاین انقلاب گذراندیم ودراین چهارسال انواع حوادث برای ماپیش آمده است. خلاصه گیری من از مجموع این چهارسال اینست که ما دراین مدت کوتاه موفقیت چشمگیر و شایان توجهی داشته‌ایم، ادعا نمی کنیم که به همه هدفهای انقلاب رسیدیم، اما ادعا می کنیم که به سمت همهٔ این هدفها درحرکت هستیم نشانهٔ جامعه،فلش جامعه مابه طرف هدفهای انقلاب است توطئه دشمنان برای منصرف ساختن ماازاین هدفها تاامروز ناکام مانده است. نتوانستند مردم رازصحنه خارج کنند چون این انقلاب اگر مردم رانداشته باشد هیچ چیز ندارد که بتواند موفقیت اورابطور کامل تنظیم کند.

● حضورمردم بزرگترین سرمایه برای تداوم انقلاب است

بااینهمه دشمن،بااین ضعف امکانات مادی به نسبت دشمنان،یک نیروی اساسی دراختیار این انقلاب است و آن مردمند، که مردم هم به نوبه خود باایمانشان درصحنه حضوردارند، عامل اصلی بازایمان است. مردم رانتوانستند از صحنه خارج کنند، ایمان مردم را نتوانستند ازمردم بگیرند دولتمردان بی اعتقاد به انقلاب یا به اسلام رانتوانستند بردوش مردم سوارکنند. چند صباحی موفق شدند اما امام و امت مانند بنیه ومزاج سالمی که عناصر بیگانه وناسازگارش بابدن رادفع می کنند ، آنهارا دفع کرد. باتبلیغاتی که درسطح جهان براه انداختند نتوانستند حمایت ملتهاراکه پشتوانه خارجی این انقلاب است، ازمابگیرند. باتهاجم نظامی که یکی ازتدابیر همیشگی استعمار گران درمقابل همه انقلاب هاست،نتوانستند مارا به زانو درآورند.

معمولاً درهمه انقلابها و کشورهائی که تحولی درآن بوجود می‌آید، این یکی ازتدابیر قطعی است برای ضد انقلاب که تهاجم نظامی برعلیه آن انقلاب ایجاد می کنند، این تجربه‌ای است که درآسیا، درآمریکای لاتین، در افریقا و درهمهٔ انقلابهائی که دراین مناطق اتفاق افتاده، تکرار شده است، اینجا هم شد رژیم عراق را وادار کردند که به ما حملهٔ نظامی بکنند و باز هم نتوانستند. پس همهٔ تدابیری که برای انحراف این انقلاب اندیشیده بودند تاکنون غلط از آب درآمده است و انقلاب ما بر خلاف اغلب انقلابهای عالم هرچه از مبدأ و آغاز خود فاصله گرفته به اصول خود نزدیکتر و آمیخته‌تر شده است دولتمردان ما به خاطر ضرورتهای دولتی از انقلاب جداشدند، انقلاب به آنها جهت می‌دهد، مردم ما به خاطر مصیبتها به انقلاب بدبین و دلسردنشدند، انقلاب برای آنها بزرگترین ارزش را تشکیل می‌دهد. تا امروز انقلاب بحمدالله با قدرت پیش آمده و در مقام سازندگی هم با توجه، به اینکه ما دراین چهارسال تقریباً دوسال و نیم جنگ داشته‌ایم و درضمن این چهارسال و بخشی از این دوسال و چندماه دولتهائی و دولتمردانی برما حکومت می‌کرده‌اند که جز تخریب مبانی انقلاب کاری برعهده نداشته‌اند. یک دورانی آن فراریان خائن بر مردم مسلط بودند نه می‌گذاشتند مؤمنین به انقلاب کار کنند و نه می‌گذاشتند میدان برای کارکنان و تلاشگران بازباشد.

●گرفتاری‌های بزرگ در تاریخ گذشته انقلاب

ما در این چندسال مدتهای مدیدی چند وزارتخانه نداشتیم، چند وزیرمهم و تعیین کننده نداشتیم آنکسانی هم که در رأس کاربودند بخاطر کارشکنی‌ها و تخریبها نمی‌گذاشتند در مملکت کاری انجام بگیرد. یک دوره‌ای هم که مسئولان به انقلاب فکر نمی‌کردند، این دوره را هم از سر گذراندیم، یعنی از این چهارسال این مدت جنگ و آن مدت ناتوانیهای داخلی بخاطرمخالفتها و کارشکنی‌ها را اگرحساب کنیم می‌بینیم ما دراین دوران کوتاه گذشته پیش رفتیم چه در زمینهٔ تیاشتهای داخلی، چه در زمینه سازندگی‌ها و چه در زمینهٔ ارتباطات بین‌المللی، در حقیقت یک جهش داشته‌ایم. این از گذشته- اما برادران و خواهران قاطعاً می‌گوییم ما به این مقدار هرگز قانع نیستیم. ما معجزه‌ای را از خدای بزرگ و ایمان و اسلام بچشم دیده‌ایم که باید ما را در یک حرکت سریع و مؤثر و پرتلاش بیش از این یاری و تشویق کند، ما امام بزرگوارمان را بحمدالله با همهٔ آگاهیها و هوشیاریها و قاطعیتها باهمهٔ آن تیزبینیها و آینده‌نگریها در میان خود داریم. ایمان عمیق ملت خود را داریم. ما دولتمردان مؤمن و مخلصی را که فقط بخاطر خدا و انقلاب کارمی‌کنند، داریم. ما نیروهای رزمندهٔ از جان گذشته داریم که نظیر آنها در هیچ ملت دیگری دیده نشده است. ما نهادهای انقلابی مانند مجلس شورای اسلامی- شورای نگهبان- شورای عالی قضائی- دستگاههای گوناگونی که هرکدام مسئولیتی را در کشور برعهده دارند، همه را داریم، باید سرعت حرکت، بسمت هدفها بیشتر باشد. باید با قدرت و قاطعیت همهٔ دستاندرکاران دولتی، چه آنها که در قوه مجریه کارمی‌کنند، چه آنها که در قوه قضائیه کارمی‌کنند، چه آنها که مسئول مسائل تولیدی و اقتصادی‌اند و چه آنهائی که مسئول مسائل فرهنگی وآموزشی‌اند، چه آنها که مربوط به خدمات عمومی‌اند، باید با تلاش، با قاطعیت، با توکل به خدا، برای مردم کارکنند و مردم باید از همهٔ امکانات خود مانند روز اول انقلاب برای کمک به این حرکت و روند استفاده کنند.

اگر این حرکت با این ایمان، با این قدرت درآغازپنجمین سال انقلاب به امیدخدا درهمهٔ قشرهای مردم سرعت و شتاب خود را پیدایکند ما پیشرفتهای بیشتری بازخواهیم داشت. قوهٔ مقننه با واقع‌بینی وباوسواس ودقت فراوان برای انطباق احکامو قوانین با شرع مقدس با اسلام، قوانین را دراختیار قوهٔ مجریه بگذارد و قوهٔ مجریه باهمهٔ قدرت و توان به امید خدا و باتوکل به خدا و با پشتیبانی ملت کار را به سوی پیشرفت انقلاب انجام بدهد. آن چیزهایی که موجب پیروزی انقلاب ماشد باید ازماگرفته نشود. مشارکت عمومی درانقلاب باید به بهانهٔ قشربازی، این قشر و آن قشر را به بهانه‌ها نفی کردن نقض نشود. ازاول انقلاب کسانی میخواستند وکوشش داشتند که قشرها راازهم جداکنند کاسب را با اداری، دانشجو را با کاسب، کارگر را با اداری، قشرهای گوناگون را با یکدیگر، روحانی را با آن قشردیگر، نظامی را با قشردیگر بدبین کنند و بین آنها اختلاف ایجاد کنند. امروزهم هنوزچنین توطئه‌هایی هست، ملت باید همان بیداری و برانگیختگی، دشمن‌شناسی و آگاهی را که در روز اول انقلاب داشت امروزهم حفظ کند (تکبیرنمازگزاران)

● ایثار همگانی

امروز ملت ما به این هماهنگی و به بیداری و هوشیاری احتیاج دارند و دشمن را باید درپشت نقاب تدابیر و حیله‌های گوناگونش شناخت همان ایثاری که در روزاول انقلاب مردم نشان می‌دادند باید بازهم درمردم مشاهده بشود. عده‌ای واقعاً ایثار را به حد نهایت رساندند اما افراد علاقمند به خود و به منافع خود در گوشه وکنار باید بدانند که جزبایک ایثارهمگانی این بارسنگین به سرمنزل نهایی نمی‌رسد همه باید ایثار کنند، همه باید منافع انقلاب را برمنافع خودشان ترجیح بدهند خودخواهی‌ها برای خود جمع کردنها، برای خود تلاش کردن و برای خود گفتن باید درمیان مردم ممنوع بشود. ما ازاین تنگناها به برکت ایثارگذشتیم، بازهم باید این ایثار درمیان مردم به بهترین وجه باقی باشد از رزمندگانمان وازخانواده‌های شهیدانمان، ازجانبازانمان درس مقاومت وایثار را بیاموزیم. استحکام نهادهای قانونی باید به بهترین وجه حفظ بشود نظم و قانون و تلاش انقلابی باهم باید موردتوجه قرارگیرد یعنی نه نظم و قانون موجب آن بشود که کارانقلابی لنگ بشود و نه تلاش انقلابی موجب نقض قانون ونظم بشود امروز اگر ما مراعات نظم را نکنیم و اگر ارگانهای دولتی و دستگاههای گوناگون انقلابی و دولتی از محدودهٔ قانونی خودشان پافراتر بگذارند انقلاب تهدیدمی‌شود. نجم انقلاب امروز به دستگاه منظم و به نظم حاکم بردستگاههای اداره کنندهٔ کشوراست همهٔ این دستگاهها به جای خود لازمند و باید آن مسئولیتی را که به عهدهٔ آنهاست انجام بدهند یادخدا وذکرخدا را باید درمیان دلها و محیطهای زندگی، خانه، محیط کار، محیط مبارزه هر روزاز روز قبل زنده‌تر بدانیم باید خداو باتوجه به لطف وکمک و عنایت الهی و با پشتکار و فعالیت خواهیم توانست این باقیماندهٔ راه را که مشکلاتی هم دارد مانند گذشتهٔ راه که مشکلاتی داشت و گذراندیم، بگذرانیم و یقیناً ماملت متحدمنسجم دارای رهبری صحیح، دارای ایمان دارای قدرت خلاقیت وابتکار و دارای همه‌گونه نیروی مادی و معنوی دردرون خودمان که باید استخراج بشود و درجای خود مصرف بشودما ملت با این خصوصیات خواهیم توانست حرف حق خودمان را دردنیا به کرسی بنشانیم(تکبیرحضار) پروردگارا انقلاب عزیزمارا که مایهٔ حیات ملت ماست برای ما و برای همهٔ مستضعفان جهان حفظ بفرما. امام بزرگوار و رهبر عزیزما را درسایهٔ لطف وعنایتت حفظ کن. دلهای ما را به هم مهربانترکن.

● توصیه به تقوای الهی

به گزارش خبرنگاران سرویس سیاسی جمهوری اسلامی آنگاه امام جمعهٔ تهران افزودند: برادران وخواهران عزیز، این توصیه‌ها درحقیقت توصیهٔ به تقوای الهی است و من شما برادران و خواهران نمازگزار را توصیه می‌کنم به اینکه تقوای خدا را فراموش نکنید کاسب و پیشور، با تقوای خدا است که میتواند نفع مردم را برسودخود ترجیح بدهد، همانطوری که به کسبه وپیشه‌وران توصیه کردیم جنس را به مردم آسان ارائه کنند و قیمت را ارزان بگذارند. جوانان ما با تقوی و یادخداست که نیرو می‌گیرند تا این بارسنگین را ازدوششان بردارند. روحانیون اسلامی و علمای اسلام با تقوای خداست که قدرت پیدامی‌کنند با پارسایی و با بی‌اعتنایی به زخارف زینتهای دنیا باشجاعت و قاطعیت، ایمان اسلامی را دردل مردم استوارتر کنند و آموزش اسلامی را به مردم بدهند و حوزهٔ علمیهٔ عظیم‌الشأن قم توان پیدامی‌کند که اسلام را واصول اسلامی و قرآنی را برای مردم آمادهٔ فهم و درک کند و پاسخ سئوالات مذهبی مردم را بدهد. کارگران ما با تقوای خداست که قدرت برکارپیدا می‌کنند و قدر جهادعظیم کار را می‌شناسند کارکنان و کارگزاران دولت به برکت تقوای الهی است که کار خود را انجام میدهند خوب انجام میدهند، کامل انجام میدهند و خود راخادم مردم میشمارند و همهٔ قشرها و همهٔ مردم درسراسرکشور به کمک تقوای خدامی‌توانند آن ملت نمونه‌ای باشند که امید دل همهٔ مستضعفان عالم و همهٔ ملتهای دربند به شماربیایند. پروردگاراتوفیق تقوای خودت را به ما عنایت کن.

به گزارش خبرنگاران سرویس سیاسی جمهوری اسلامی آنگاه حجت‌الاسلام والمسلمین خامنه‌ای درپایان خطبه اول سورهٔ توحید را قرائت نمودند.

خطبه دوم

بسم‌الله الرحمن الرحیم

درخطبهٔ دوم با کمال اختصار دومطلب را به برادران و خواهران عرض میکنم و مطالب کوتاهی هم خطاب به برادران عرب درسراسرجهان اسلام عرض میکنم. مطلب اول مربوط به جنگ ونبرد حق علیه باطل است که رزمندگان عزیزما با کمال قدرت درجبهه‌ها بدان سرگرمند و به بزرگترین و فداکارانه‌ترین وظائفشان دارند عمل میکنند.

● حملهٔ سرنوشت‌ساز

درمورد جنگ باید به شمابرادران و خواهران و به همهٔ ملت ایران بگویم که به فضل الهی درمقدمهٔ حملهٔ بزرگ و سرنوشتسازی که عزیزان ما درجبهه‌ها بدان سرگرم هستند ماتوانستیم ضربات کوبنده‌ای بردشمن واردکنیم (تکبیرحضار) این حمله باید انشاءالله حملهٔ سرنوشتساز باشد و باید تکلیف دوجبهه را معین بکند و به فضل الهی باید دومملت ایران و عراق را ازشرآتش‌افروزانی که هردومملت را زیرفشار قرارداده‌اند خلاص وراحت کند. فعلاً درمقدمهٔ حملات کوبندهٔ ما، این فهرست کوتاه از خسارتهایی که بردشمن واردآمده به شما عرض میکنم البته این بحثی از خسارتهاست که برای اطلاع شما برادران و خواهران لازم دانستم اینجابگویم یک تیپ بسیارمهم و قوی ومورداطمینان نیروهای رزمندهٔ عراقی ازلشکر ۱۴، شصت درصدمنهدم شده (تکبیرنمازگزاران)

اجازه بدهید من این ارقام را بخوانم:

چندین گردان به نامهای قادسیه، قطبیه، صحتم ، گردان ۳ مکانیزه که در مجموع تیپ مهم ۱۲ را تشکیل میداده‌اند، هشتاد درصد منهدم شده است، چندین گردان از جیش الشعبی که مایه امید نیروهای عراقی است که قریب یک تیپ پیاده می‌شود ، به کلی و صد درصد منهدم شده است، تعدادی از خودروهای زرهی و تعدادی از خودروهای غیر زرهی از بین رفته است، دو هزار نفر کشته و زخمی شده‌اند که البته بیش از این ضرباتی بر نیروهای عراقی وارد شده است که فهرستش در اختیار ما هست اما من دیدم اگر بخواهم بیایم جزئیات را برای شما بیان کنم طولانی خواهد شد و این هائی که عرض کردم یک نمونه است و خلاصه مطلب در باب این جنگ آن است که:

انتظار نیروهای عراقی

نیروهای عراقی، سربازان و افسران عراقی، با روحیه متزلزل و مضطرب منتظرند که آن ضربه آخر بر آنها وارد شود تا آنها هم از سختی‌های میدان جنگ که دو سال و نیم است به آن گرفتارند ، خلاص شوند و من به شما و به آنها قول میدهم که انشاء الله آنها را زیاد منتظر نخواهیم گذاشت.

مطلب دوم در باب مسائل کلی منطقه خاورمیانه عربی است که من به عنوان یک فرد مسلمان و یک مسئول مسلمان نگرانی خودم را از آنچه در پیرامون مسائل کلی فلسطینیان مظلوم و محروم می‌گذرد ، اظهار می‌کنم:

● هشدار در مورد فلسطین و لبنان

آمریکا و متحدانش با تلاش پی گیر روی منطقه کار می‌کنند. تمام این ایادی آمریکا و شیطان‌های کوچک به امر شیطان بزرگ به دست و پا افتاده‌اند تا در باره مساله فلسطین و اخیراً مسئله لبنان یک راه‌حل آمریکا رابه منطقه تحمیل کنند. فلسطینی‌ها قربانیان بزرگ این توطئه جنایتکارانه بشمارمیروند و بعد از آنها مسلمانان لبنان.

فشارهای زیادی برمسلمانان لبنان وارد می آید که هدف ازاین فشارها آن است که لبنان را از یک تحرک اسلامی از سوی اکثریت مردمش، دوسوم مردمش که مسلمانان هستند، برکنار بدارد. ما به دولتهای مترقی منطقه، آنهائی که انگیزهٔ دفاع از فلسطین و فلسطینیان وانگیزه‌دفاع از ملتهای مترقی رادردل دارند، اطمینان میدهیم که مابااانگیزهٔ کافی و باقدرت درمقابل این توطئه‌ها ایستاده‌ایم وما اجازه نمی دهیم که هیچکس مردم فلسطین و مردم لبنان رابه‌آمریکاو طرفدارانش بفروشد.

صهیونیستهای غاصب، کارخودشان رادرلبنان انجام داده‌اند و به هدفهای خودشان رسیده‌اند و آمریکا هم تا توانسته است، آنهارا حمایت کرده و بازهم حمایت می کند، آنوقت برای اینکه دل ملتهای عرب راخوش بدارد به زبان گاهی انتقادهائی هم ازدولت غاصب صهیونیستی از سوی مقامات آمریکائی سرمیزند وانتقاد می کنند که چرا ازسرزمین‌های اشغال شده درلبنان نیروهای خودش راخارج نمی کند. ما مطمئنیم که جز نیروی خود مردم ونیروی ذاتی دولتهای مترقی درمنطقه ،هیچکس نمیتواند جلوی تجاوز غاصبان اسرائیلی و صهیونیست رابگیرد و لذا دردرجهٔ اول به مردم فلسطین، آنهائی که درداخل سرزمین های اشغالشده، آنهائی که درلبنانند، آنهائی که درکشورهای عربی پراکنده هستند و آنهائی که دل‌شان برای فلسطین و فلسطینیان می تپد، توصیه می کنیم که در مقابل صهیونیستها یعنی درمقابل قدرت آمریکائی توطئه‌گر درمنطقه ازنیروی زور واز سلاح منصرف نشوند هیچ چیز غیراز قدرت، قدرتنمائی نمیتواند رژیم صهیونیست غاصب را که معتقد به قدرت نمائی است، سرجای خود بنشاند. اگر قرارباشد بازهم باسیاستبازی، باجلسات تکراری و بی محتوی بافت وآمدها و شعارها بخواهند فلسطینی‌ها سرخودشان راگرم کنند، آزادی فلسطین ۲۰ سال دیگر به تاخیر خواهد افتادتا بازیک عده مردم آگاه وهوشیار، یک عده جوان مومن احساس کنند که تکلیف آنها چیست و قیام کنند و به وظیفهٔ واقعی خودشان عمل کنند، اگر بخواهند، کارخودشان رابه موفقیت برسانند و این تلاش چندین سالهای را که از سوی مبارزان واقعی فلسطینی انجام گرفته است، بهدر ندهند بایددرنشستها، دردیدارها، درقرارهاجز به اتکاء به قدرت، به چیز دیگری متکی نشوند. امیدواریم که برادران مسلمان، برادران فلسطینی و همهٔ آن کسانی که در سراسر جهان اسلام دلشان برای ملت مظلوم و محروم فلسطینی می تپد، آنچه را که صحیح است، آن راه موفق رابشناسند و بپیمایند.

حضرت حجت‌الاسلام والمسلمین خامنه‌ای آنگاه به ایراد خطبهٔ عربی نماز خطاب به برادران وخواهران عرب زبان و میهمانان خارجی دههٔ فجر ایرادکردند.

مرحله مقدماتی عملیات والفجر از زبان مجروحان

صدامیان ناگزیر از قبول شکست خواهند بود

اهواز- خبرگزاری جمهوری اسلامی- چندتن از رزمندگان اسلام که در عملیات پیروزمندانه والفجر در نبرد باکفار بعثی مجروح شده‌اند دیرور در گفتگوئی با خبرنگاران خبرگزاری جمهوری اسلامی مرکز اهواز به تشریح پیروزیهای بدست آمده در این عملیات پرداختند.

این مجروحین اظهارداشتند با اینکه دشمن زبون که توان رویاروئی و مقابله با رزمندگان اسلام را ندارد در این عملیات برای جلوگیری از حرکت نیروهای ما به انواع حیله‌ها متوسل شده بود ولی قوای توانمند ما در مرحله اول این عملیات با درهم شکستن خطوط دفاعی آنان و ازبین بردن بخشی از تجهیزات قروریحس استحکامات آنان تاکنون شکست تلخی به قوای کفر وارد آورده‌اند.

دوتن از مجاهدین عراقی که در مرحله اول عملیات پیروزمندانه والفجر در مبارزه علیه قوای کفر شرکت داشته‌اند در این گفتگو نتایج بدست آمده از این عملیات را تاکنون مثبت و مفید خواندند و اظهار داشتند پیروزی نهائی از آن لشگریان اسلام خواهد بود.

این دو مجاهد عراقی که در یکی از بیمارستانهای اهواز بستری و تحت مداوا قرار دارند با اشاره به اینکه درحین پیشروی بسوی مواضع بعثیون یک گردان از مزدوران سودانی را مقابل خود در یکی از محورهای عملیاتی دیده‌اند اظهار داشتند کمکهای تسلیحاتی و خلبانی کشورهای مرتجع منطقه به صدام ورشکسته و رو به زوال بجز آنکه رسوائی این حکام را هرچه بیشت

صلابت سلاح را با چهره‌های مصمم و قلب‌پرایمان خود بنمایش گذاشته‌اند تا دوست و دشمن بدانند که مملکت اسلامی همه‌اش نظامی است.

قلب کوچکشان را تقدیم انقلاب کرده‌اند و جوانمردی را تمرین می‌کنند تا فردا بتوانند پاسدار انقلاب جهانی اسلام باشند.

ارادهٔ یک ملت را دیروز میتوانستی در خیابانهای شهر نظاره‌گر باشی. داوطلبان بسیجی با گشاده‌روئی، اما با عزمی پولادین از برابر امت حزب‌الله رژه میروند.

رژهٔ دیروز نیروهای مسلح ارتش جمهوری اسلامی نمودی از نظم بود.

چهره را درهم کشیده و دندانها را برهم می‌فشارند تا نشان دهند که با استواری قدم آماده‌اند که راه آینده را هموار سازند.

پاسداران مرزهای عقیده، سلاح آتش بردوش گرفته‌اند تا دنیا بداند که اینها مرزهای میهن اسلامی را نیز تا پای جان حفظ می‌کنند. که شهادت برسنگرنشینان مرزهای عقیده زیبنده‌تر است.

نسل انقلاب رژهٔ بعضی از کودکانی که در ۲۲ بهمن ۵۷ متولد شده‌اند چهره‌های شادابشان هم گواهی میدهد که آنها طعم تلخ حکومت طاغوت را هرگز نچشیده‌اند

بازی را رها کرده و پرچم بردوش گرفته تا بازیگران بین‌المللی دریابند که کودکان ما درس مبارزه ایستادگی را ز کودکی می‌آموزند.

در پاسخ به استفسار وزیر مسکن وشهرسازی پیرامون اجرای قانون اراضی شهری

امام: مصوبه مجلس پس از تائید شورای نگهبان شرعی وقانونی است

محمد شهاب گنابادی وزیر مسکن وشهرسازی طی نامه‌ای به حضور امام امت در زمینه ابهاماتی که پیرامون قانون اراضی شهری بوجود آمده وعدم همکاری اکثر ارگانها، بانکها وبنیادها در اجرای این قانون و تامین مسکن برای محرومین از رهبر مستضعفان جهان درخواست راهنمائی وارشاد کرد، امام امت در پاسخ این نامه چنین فرمودند:

بسمه تعالی

آنچه مجلس شورای اسلامی تصویب نموده و به تائید شورای نگهبان رسیده هم شرعی و هم قانونی میباشد.

متن کامل نامه وزیر مسکن و شهرسازی به پیشگاه امام خمینی بشرح زیر در اختیار خبرگزاری جمهوری اسلامی قرار گرفت:

حضرت آیت اله العظمی امام خمینی مدظله العالی
رهبر عالیقدر انقلاب اسلامی ایران
سلام علیکم

مستحضر هستید بلحاظ محرومیت اکثر خانواده‌ها از سرپناه ومسکن با استفاده از عناوین ثانویه قانون اراضی شهری پس از مصوبه شورای انقلاب اسلامی در خصوص لغو مالکیت اراضی موات شهری بتصویب مجلس شورای اسلامی وشورای محترم نگهبان رسید که طبق آن اراضی موات شهری که از لحاظ مقدار قابل توجه نیستند، در اختیار وزارت مسکن وشهرسازی قرار میگیرد و زمینهای بایر شهری برای رفع نیاز مسکن مردم از حد نصاب معینی بالاتر فقط قابل فروش به دولت وشهرداری است و وزارت مسکن وشهرسازی اینگونه اراضی را در حد نیاز طبق قانون به قیمت منطقه‌ای خریداری وبه خانواده‌های بی‌مسکن یا برای مصارف عمومی واگذار مینماید.

ضمناً طبق قانون مذکور کلیه وزارتخانه‌ها وبانکها و کلیه موسساتی که شمول حکم مستلزم ذکر نام آنهاست وبنیادها، بنیاد مستضعفان، بنیاد مسکن و ... زمینهای مازاد بر نیاز تاسیسات و اداری خود را بایستی به وزارت مسکن تحویل دهند تا به مصارف عمومی وتامین مسکن مردم برسد لکن اولا اکثر ارگانها و یا بانکها وبنیادها علیرغم بخشنامه‌های مکرر نخست وزیری از تحویل اراضی خودداری مینمایند ثانیا برخی از روحانیون و ارگانها نسبت به تملک اراضی مذکور برای واگذاری به مردم جهت احداث مسکن برداشتهای متفاوت داشته و در شرعی بودن آن تردید مینمایند و در نتیجه اجرای قانون مذکور دچار مشکلات فراوان شده و امکان تعطیل اجرای آن که نتایج وخیمی در وضع زمین و مسکن واقتصاد خواهد داشت وجود دارد مستدعی است در این خصوص راهنمائی و ارشاد فرمایند.

پیروزی اسلام وطول عمر وسلامتی آن رهبر عزیز را از درگاه خداوند متعال مسئلت داریم.

محمد شهاب گنابادی

بهره‌برداری ازخط‌دوم کارخانه آلومینیوم سازی اراک آغاز شد

*** همزمان با بهره‌برداری از کلیه کارگاههای مشمول پروژه عظیم طرح توسعه ظرفیت تولید این کارخانه به یکصدوبیست هزارتن(برابرنیاز کشور) خواهد رسید.**

در آغاز پنجمین سال پیروزی انقلاب شکوهمند اسلامی برای نخستین بارطی هشت سال اخیر بهره‌برداری از کارخانه آلومینیوم ساری اراک با ظرفیت سالانه ۴۵ هزارتن طی مراسم ویژه‌ای آغاز شدبگزارش خبرگزاری جمهوری اسلامی درمراسم افتتاح این کارخانه آقای کاررونی معاون وزارت کشور و آقای داودی معاون نخست وزیر درامور نهادهای انقلاب اسلامی و حجت‌الاسلام میرجعفری نماینده مردم اراک درمجلس شورای اسلامی مسئولان نهادهای انقلاب اسلامی وارگانهای دولتی استان مرکزی و مدیران کارخانجات وخانواده‌های شهدای اراک نیز حضورداشتند، برپایه این گزارش دراجرای سیاست دولت مبنی بر رسیدن به مررحود کفایی و قطع دست اجانب ازکشور استلامیمان طرح توسعه کار خانه آلومینیوم سازی اراک باسرمایه اولیه هفت میلیارد ریال دردست اجرا می باشد که تاکنون بهره‌برداری از طرح توسعه کارگاه ریخت این کارخانه باظرفیت یکصدو بیست هزارتن طی سال جاری آغاز شد و تا سه سال آینده نیز همزمان بابهره برداری از کلیه کارگاههای مشمول پروژه عظیم طرح توسعه ظرفیت تولید این کارخانه به یکصدوبیست هزارتن برابر(نیاز کشور)خواهد رسید

ازسوی دیگر بدلیل وابستگی بسیار زیاد صنعت آلومینیم ساری درزمینه مواد اولیه بخارج از کشور طرح هاوبرنامه‌های وسیع و گسترده‌ای ازسوی کارشناسان وگروه تحقیقات وزارت معادن وفلزات دردستِ بررسی واجرا است کلابراساس آن تا پنج سال آینده باتامین حدود صددرصدمواد اولیه مورد نیاز صنایع آلومینیوم سازی درداخل کشور این کارخانه درزمینه صنعت آلومینیوم بحود کفایی نسبی خواهد رسید وارواپستگی رهایی می یابد همچنین براساس برنامه بیست ساله وزارت معادن وفلزات نیاز آلومینیوم کشوردویست و شصت و هفت هزارتن درسال تخمین زده شده که این نیاز دربیست سال آینده درداخل کشور تامین خواهد شد.

بهره‌برداری آزمایشی ازخط اول ریخته‌گری ۵۴ هزارتنی کارخانه تراکتورسازی تبریز

*** تاپایان سه سال آینده کلیه قطعات موردنیازموتورهای کشاورزی و صنعتی درخودکارخانه ساخت و تولیدخواهدشد.**

به میمنت ایام‌الله دهه فجر و چهارمین سالگرد پیروزی انقلاب اسلامی بهره‌برداری آزمایشی ازخط اول ریخته‌گری۵۴ هزارتنی کارخانه تراکتورسازی تبریزآغازشد. این مطلب درحریان بازدید استاندار آذربایجان شرقی ازکارخانه مذکور عنوان شد. دراین بازدید همچنین اعلام شد که به همت و با تلاش کارکنان و کارشناسان متعهد ایرانی و بدون دخالت کارشناسان خارجی عملیات نصب ماشین‌آلات طرح تولید سالانه ۳۰ هزاردستگاه انواع موتورهای کشاورزی وصنعتی به پایان رسیده و برای سال آینده مونتاژ وتولید ۱۲ هزاردستگاه ازموتورهای‌مذکور پیش‌بینی شده است.

مدیرعامل کارخانه تراکتورسازی تبریزکه دریک مصاحبه اختصاصی با خبرنگار خبرگزاری جمهوری اسلامی شرکت کرده بود ضمن اعلام مطالب فوق افزود طرح ریخته‌گری بین ۳الی ۴سال و طرح تولید سالانه ۳۰ هزاردستگاه انواع موتورهای کشاورزی و صنعتی درمدت ۳سال بمرحله کامل بهره‌برداری خواهدرسید که ازنیمه دوم سال ۶۲- ۳۲ درصد وتاپایان سه سال آینده کلیه قطعات موردنیاز موتورهای یادشده درخود کارخانه ساخت و تولیدخواهدشد وی درپایان این مصاحبه با اشاره به این نکته که کلیه ماشین‌آلات مربوط به طرح ریخته‌گری کارخانه نیز به همت برادران جهادگر ومتخصصین متعهد ایرانی نصب شده است گفت طی ده ماهه اول سالجاری بیش از ۱۰ هزاردستگاه تراکتور روسانی دراین کارخانه مونتاژ وجهت استفاده برادران کشاورز دراختیار بنگاههای توسعه ماشین‌آلات کشاورزی قرارگرفته است استانداردآذربایجان شرقی نیز درپایان این بازدید طی گفتگوئی با خبرنگارخبرگزاری جمهوری اسلامی ضمن اظهاررضایت ازوضع کارخانه و قدردانی ازخدمات و تلاشهای شبانه‌روزی کارگران و کارکنان کارخانه گفت دراین کارخانه کارگران متعهد توانستند علاوه برساخت وتولید تعداد قابل توجهی قطعات موردنیاز کارخانه ونصب پاره‌ای ازماشین‌آلات گامهای موثری را درجهت رسیدن به خودکفائی صنعتی کشوربردارند.

کارگران مبتکر و نمونه سال انتخاب شدند

در پی ابتکار صدا و سیمای جمهوری اسلامی ایران مبنی برمعرفی کارگر متعهد و نمونه سال کشور که در راه‌اندازی و تولید صنایع کشور نقش بسزائی را ایفاکرده است جامه کارگر اقدام به تشکیل هیأتی جهت معرفی و انتخاب کارگران مبتکر کشورمان نمود.

آقای شفیعی عضو هیأت فنی دایره انتخاب کارگر نمونه سال در تشریح چگونگی انتخاب کارگر نمونه سال گفت پس از اعلام این پیشنهاد سازنده و انقلابی حدود چهارصدتن از کارگران مسلمان کشورمان جهت انتخاب کاندیدگردیدند که با درنظرگرفتن ضوابط تعیین شده آقای حاج یدالله صفائی بعنوان کارگر نمونه سال و شش تن دیگر از برادران بعنوان کارگران نمونه و مبتکر از سوی هیأت فنی انتخاب شدند.

خبرنگار واحدمرکزی خبر در گفتگوئی با این برادران کارگر مسلمان و متعهد که امیدهای آینده انقلاب اسلامیمان جهت گام برداشتن درخودکفائی ورهائی از بند سلطه‌گران کارتل‌های اقتصادی می‌باشند چگونگی انتخاب آنان را جویاشد.

ابتدا آقای حاج یدالله صفائی کارگر نمونه سال که ۵۳ساله می‌باشد میگوید: دارای تحصیلات ششم ابتدائی است و تعمیر کار پالایشگاه بخش دو آغاجاری می‌باشد وی در زمینه چگونگی انتخاب خود گفت: پالایشگاه سربندآغاجاری که از ۱۳سال پیش از رده ساردهی خارج شده بود با استفاده از قطعات یدکی که در انبارهای مازاد آغاجاری و آبادان وخودداشت توسط وی تعمیر و طراحی محدد شد و با راه‌اندازی این پالایشگاه در ۲۲بهمن سالروز پیروزی انقلاب اسلامی روزانه پنج هزاربشکه نفت پالایش میگردد که این مقدار به ۱۵۰۰۰ بشکه در روز قابل افزایش است. آقای صفائی که علیرغم کمر شکستن چهره‌ای مصمم و عزمی راسخ در گام برداشتن در رهائی کشورمان از وابستگی به بیگانگان دارد می‌افزاید: در اجرای این پروژه مهم که در شرایطی تحقق یافته که هیچگونه نقشه‌ای از کارخانه دراختیارش نبوده تنها با اتکال به استعانت الله و ابتکارات شخصی خود اقدام به راه‌اندازی پالایشگاه نموده است.

همچنین آقای ایلپور صمرد تراشکار شرکت نفت آبادان ۵۳ ساله می‌باشد و بعنوان دومین کارگر مبتکر انتخاب شده در معرفی خودمیگوید با بهره‌گیری از ماشین‌آلات موجود در شرکت نفت توانسته است صفحه کلاج تانک تی۶۲ را تعمیرنماید بطوریکه با بکارگیری این صفحه کلاجها تانکون تعدادی از تانکهای تی۶۲ که از رده خارج شده بود آماده بهره‌گیری در میدان رزم علیه خصم متجاوز شده است.

وی افزود: کارشناسان نظامی در تائید این اقدام اظهارداشتند با بکارگیری این صفحه کلاچها سرعت تانکهای مربور در حد قابل توجهی افزایش یافته است.

آقای مهدی شریف زاده میگانیک که بعنوان سومین کارگر نمونه انتخاب شده است و تاکنون اقدام به طراحی هواپیمای دوبعره- ساختن سه چرخه و ماشین سواری برای معلولین و یک جیپ با موتورپیکان که قادر خواهد بود شیب ۸۰درجه را طی کند کرده است در تشریح ابتکارات خود میگوید: برای ساخت هواپیما مدت دوسال و نیم وقت صرف کرده و بیش از ۱۴۰ هزارتومان از پس‌انداز شخصی‌اش را نیز جهت اجرای این پروژه هزینه کرده است وی گفت در صورت همکاری مسئولین قادرخواهد بود ساخت هواپیمای مربور که از سوی کارشناسان هواپیرور اصفهان موردتائید قرارگرفته در خط تولید قراردهد.

برادر شریف‌زاده همچنین افزود: سه چرخه ساخته شده وی قادراست با استفاده از نیروی حرکت سر برای معلولین که دارای دست و پامی‌باشند مورداستفاده قرارگیرد. پروژه وی از سوی کمیسیون پزشکی هلال احمر نیز موردتائید قرارگرفته است.

آقای محمدبیگ‌زاده حلالی تکنیسین برق کارخانه ایران ترانسفور در گفتگوئی گفت: دارای دیپلم فنی می‌باشد و بمنظور ساخت دستگاه الکتریکی شمارنده فرکانس یا - فرکانس کانتر- و دستگاه فاریاب سه فاز برای اولین بار در کشورمان از سوی هیأت گریش بمقام چهارم نائل شدم. وی افزود: دستگاه فاریاب سه فاز آماده قرار گرفتن درخط تولید می‌باشد. این دستگاه دارای سیستم پیشرفته‌ای می‌باشد و با بهره‌گیری از این میتوان از صدمات احتمالی در دستگاههای سه فاز جلوگیری کرد. وی اظهارداشت در ادامه ابتکارات خود قصددارد دستگاه مولتیمتر دی‌جی‌تی‌تال را که قادر به اندازه‌گیری ولتاژ و مقاومت برق می‌باشد به بازارکشور عرضه نماید.

پنجمین کارگر مبتکر سال سعید کج‌خانی است که کارگر ۲۶ ساله و کارگر کارخانه لیلاند موتور می‌باشد وی اقدام به ساخت اسانسور- ماشین جهت سوار شدن معلولین نموده است. آقای کج‌خانی در توضیح چگونگی کار این سیستم گفت: اسانسور ماشین توسط باد کار میکند و دارای قفل ایمنی است که با بهره‌گیری از آن از هرگونه اتفاقات احتمالی که در هنگام سوار و پیاده شدن معلولین امکان بروز دارد جلوگیری میشود. وی همچنین افزود... با تعبیه این اسانسور معلولین عزیز کشورمان به تنهائی قادر به سوار و پیاده شدن از ماشین می‌باشند.

وی در پایان اظهار داشت در صورت فراهم شدن تسهیلات لازم قادر خواهد بود ماشین لباسشوئی تمام اتوماتیک ساخته و به بازار عرضه نماید.

همچنین آقای محمدطالبی ششمین کارگر مبتکر که دارای تحصیلات سیکل بوده و در کارخانه ایران سلیمدر مشغول بکار است در تشریح عمل مبتکر خود گفت: کارگر مکانیک هیدرولیک می‌باشد و اقدام به ساخت دستگاه قالبه‌بندی که در بستن شیر کپسول گاز مورد استفاده قرار میگیرد کرده است.

آقای طالبی گفت: این دستگاه برای اولین بار با استفاده از سیستم هیدرولیک در کشورمان ساخته شده وکاملا قابل رقابت با مشابه خارجی خود می‌باشد. وی گفت.. آماده است در صورت نیاز شرکتهای سازنده کپسول گاز ابتکار خود را ارائه نماید.

وی همچنین اقدام به ساخت دستگاه برش خم هیدرولیکی نموده که قادر است همزمان کاربرش خم و را انجام دهد.

آقای محمدنعمانی هفتمین کارگر نمونه که شاغل در شرکت داروسازی کیمی دارو می‌باشد و تعمیر کار ماشین‌آلات است در این گفتگو در زمینه تشریح ابتکاراتش گفت توانسته است دستگاه ماشین شربت پرکنی با ظرفیت ۱۲۰۰۰ شیشه در روز را که مراحل از ماپش خود را طی کرده طراحی نماید. وی همچنین اظهار داشت علاوه بر ابتکار فوق در راه‌اندازی ماشین‌آلات و دستگاههای که مدت مدیدی از خط تولید خارج شده بود ابتکارات چشم‌گیری ارائه نموده است. بعنوان نمونه میتوان از راه‌اندازی ماشین بسته‌بندی دارو با تولید روزانه ۲۵۰۰۰ واحد که بسعفیده کارشناسان المانی کارخانه دیگر قابل راه‌اندازی نبود نام برد

گزارشی از جلسات هفتگی انجمنهای اسلامی کارخانجات تهران

جلسات هفتگی کانون هماهنگی انجمنهای اسلامی کارخانجات محور جاده قدیم کرج این هفته نیز مانند گذشته با تلاوت آیاتی از کلامالله... مجید آغازشد. ابتدا یکی از برادران عضو شورای مرکزی کانون به ادامه بحث تشکل و تحزب پرداخت، وی با اشاره به جریان ۷ تیر و امکانی وسیع این امر را در داخل و خارج نشانی از حرکت و قیام مسلمین مردم برای محکوم کردن و افشای این حرکت انحرافی دانست، ایشان تأکید کردند که تحزب و تشکل اساس اسلام و حرکت مسلمین دررابطه با تکامل و رشد فردی و اجتماعی میباشد و جماعت به هرشکل از حمله بمار جماعت وجمعه یک انعکاس سیاسی و جامع میبن نیروهای هماهنگ شده و هم هدف میباشد، پس از این بحث اخباری در رابطه با اوضاع داخلی کارخانجات و نیز اخباری در باره اوضاع کشور به سمع برادران رسید.

پس از قرائت اخبار نوبت نطق پیش از دستور رسید که یکی از برادران انجمن اسلامی ارکان ماشین بعنوان اولین ناطق صحبت کرد.

سخنران بعدی از انجمن اسلامی قطعات فولادی بود بود که وی اشاره مختصری به بیوگرافی و تولیدات این کارخانه قبل و بعد از انقلاب به فعالیت روزافزون و هماهنگ مدیریت مکتبی و انجمن اسلامی و برادران متعهد کرده ووصعیت کارخانه را که تحت یک مدیریت سالم و متعهد میباشد از هرنظر خوب توصیف کرد.

بعد از نطقهای پیش از دستور یکی از برادران از انجمن اسلامی زامیاد به توطئه‌هایی مختلفی که از جانب بعضی از مدیران خودفروخته و وابسته دررابطه با استخدام افراد مشکوک و بعضاً پاکسازی شده از ارگانهای انقلابی و بدنبالش بخش اعلامیه‌های احزاب و گروهکهای محارب در سطحی وسیع در کارخانها اشاره کرد و هشیاری هرچه بیشتر مقامات تصمیم گیرنده در بالا را نسبت به انتصاب این قبیل مدیران خواستارشد.

جلسه در ساعت ۱۷/۳۰ با دعای حاضرین برای طول عمر و سلامتی رهبر کبیر انقلاب اسلامی و پیروزی هرچه سریعتر رزمندگان اسلام پایان یافت.

جلسه هفتگی کانون هماهنگی شوراهای اسلامی کارخانجات شرق تهران در محل خانه کارگر شعبه شرق تهران برگزار شد.

در آغاز جلسه آیاتی از کلام اله مجید توسط یکی از برادران حاضر تلاوت شد سپس یکی از برادران مسئول خانه کارگر ضمن تبریک ایام اله (دهه فجر) و پیروزی رزمندگان اسلام در جبهه‌های جنگ حق علیه باطل برادران را دعوت به وحدت و تشکل اسلامی نمود و با تکیه به سخنان امام امت که فرموده‌اند دولت با تمام مشکلات ایستاده است و دارد خدمت میکند پس ما هم بایستی کمکش کنیم نه اینکه با علم کردن مسائل بی‌اهمیت مانع از خدمتشان شویم به برادران یادآوری نمود که فعلا ما در حال جنگ هستیم و مسئله اصلی کشور هم در حال حاضر جنگ است و همچنین از برادران خواست تا این موضوع را در کارخانه‌های خود عنوان نمایند تا ذهن کارگران در این زمینه روشن شود آنگاه یکی از برادران شرکت کننده در زمینه تضعیف شوراها در نیمه دوم سال ۶۱ که عمدتا از سوی وزارت کار اعمال میشود انتقاداتی داشت و یادآور شد که در نیمه دوم سال ۶۰ که شوراهای اسلامی تقریبا نیم بندی در کارخانجات تشکیل شد مسائل کاری به مقدار زیادی رو به بهبود میرفت و در این میان بودند مدیرانی که از این جریان به وحشت افتادند و باعث آن شدند تا بر سر راه شوراها مشکلات بوجود بیاورند و به عناوین مختلف شوراها را متهم به دخالت در امور کارها کردند و این مسئله موجب آن شد که مسئله اصلی شوراها از ذهن کارگران خارج شد و از آن طرف هم از سوی وزارت کار هیچ حمایتی از شوراهای اسلامی نوپا نشد تا اینکه بطور کلی شوراها از ادامه فعالیت بازماند تقاضای ما از مسئولان و دست اندرکاران و کمیسیون کار و دیگر مسئولین این است که در این زمینه توجه خاصی مبذول فرمایند.

یکی دیگر از برادران دیگر شرکت کننده گفت: در بعضی از کارخانجات بعد از آنکه شوراها از رسمیت افتاد و از ادامه فعالیت آنها جلوگیری شد مدیران مستقیما با انجمنهای اسلامی درافتادند و چون انجمنهای اسلامی مثل شوراهای اسلامی نمیتواند در امور اجرائی دخالت داشته باشند آنها را مورد هجوم قرار داده و با این وسیله و حیله برادران فعال حزب‌اللهی که هم در شوراها و هم در انجمنهای اسلامی وجودشان مضر ثمر بود را اخراج کردند و وقتی هم که برادر اخراجی به مراجع دیصلاح مراجعه کرده و حکم برائت و بازگشت بکار میگیرند مدیریت از آن شرکت استعفا میکند و اظهار میدارد که شخصیت من در این کارخانه خرد شده است و نمیتوانم بکار ادامه دهم این مسئله عکس خواست اسلام و قانون اساسی جمهوری اسلامی است بایستی در راس کار کسانی قرار بگیرند که بقیه افراد از آنها درس ایثارگری و از خودگذشتگی بیاموزند به روش نفاق و کارشکنی، یکی دیگر از برادران شرکت کننده ضمن انتقاد شدید از وضعیت فعلی و حوزه کم در کارخانجات که در حال حاضر با نبودن هیچ قانونی و مرجعی برای رسیدگی به مشکلات کاری برادران، نبودن شوراهای اسلامی در کارخانجات مشکلی دیگر بوجود آورده است که تقریبا برادران حزب‌اللهی در این میان مورد هجوم ضدانقلاب قرار گرفته است و این مسئله باعث این شده است که گروهکها از این میان بهره‌ای برده و شعارهای نوخوالی و دروغین خود را به خورد برادران کارگر بدهند تقاضای ما از مسئولین این است که در این زمینه توجه خاصی نمایند که مهمترین مسئله پس از مسئله جنگ مسئله اقتصاد کشور عزیزمان میباشد و در تدوین قانون کار اسلامی تعجیل نمایند. این جلسه در ساعت ۶/۵ عصر با تلاوت سوره والعصر و دعا برای سلامتی امام امت و پیروزی هرچه سریعتر رزمندگان و بارشدن راه کربلای حسینی خاتمه پیدا کرد.

جلسه کانون هماهنگی انجمنهای اسلامی کارخانجات جنوب خانه کارگر شهرری با تلاوت آیاتی از کلام ا.... مجید آغاز گردید.

ابتدا مسئول جلسه ضمن توضیحاتی دررابطه با لزوم تشکیلات مستحکم اسلامی گفت اداره کارهای این تشکیلات نیز باید به دست خود کارگران حزب ا.... انجام پذیرد.

سپس ضمن بر شمردن معیارهای اسلام برای شناخت و حذب نیروهای حزب ا.... و دفع افراد فرصت طلب تأکید نمود و افزود رهنمودهای امام عزیزمان و اصول اعتقادی اسلام بهترین معیار برای شناسایی و حذب میباشد، ایشان در ادامه صحبتها به اسلام که دین ایثار و شهادت میباشد تکیه کرده و افزود با فشارهائی که تاکنون از طرف بعضی از مدیران غیر مکتبی و لیبرال و ضد انقلاب به برادران اعضای انجمنهای اسلامی میآید شاید حدای ناگرده این برادران که خالصانه و با تمام وجود به اسلام خدمت میکند دلسرد شوند و از فعالیت دست بردارند زیرا این وعده الهی است که اسلام در سراسر جهان گسترده و حاکم خواهد شد.

آنگاه یکی از برادران انجمن اسلامی ایرانکار به استخدامها در این شرکت اشاره و افزود اخراجی و پاک سازی شده واحدهای دیگر در این شرکت استخدام گردیده‌اند و ما بنا به وظیفه‌ای که داریم از مسئولین میخواهیم بررسی برای رسیدگی به وضع این شرکت ارسال و رسیدگی نمایند.

سپس یکی از برادران انجمن اسلامی ایرانیت با اشاره با خراج دو نفر از اعضای انجمن اسلامی افزود مسئولین خیلی بی‌توجهی نسبت به این برادران حزب ا.... مینمایند. ما نمیدانیم آیا مسئولین به فکر زن و بچه و محل تأمین معاش اینها هستند؟

جلسه با دعای ظهور حضرت مهدی (عج) و دعا به جان رهبر کبیر انقلاب اسلامی و پیروزی رزمندگان اسلام پایان یافت.

اغاز بکار کارخانه بسته بندی و تخمیر سریع توتون در خوی

*** ظرفیت تولید این کارخانه ۲۰ تن در یک شیفت کار و بطور کلی ۳۰۰۰ تن در سال است.**

در ایام باشکوه دهه فجر و در آستانه چهارمین سالگرد پیروزی انقلاب اسلامی کارخانه عظیم بسته بندی و تخمیر سریع توتون خوی با تلاوت آیاتی چند از کلام ا.... مجید و با حضور استاندار آذربایجان غربی وجمعی از روحانیون و مسئولان استان آغاز بکار کرد. بگزارش خبر گزاری جمهوری اسلامی در مراسم افتتاح این کارخانه مدیر عامل دخانیات منطقه خوی در گزارشی با اشاره به ثمرات اقتصادی احداث کارخانه بسته بندی و تخمیر شهرستان خوی گفت ظرفیت این کارخانه ۳۰ تن در هشت ساعت و بطور کلی ۳۰۰۰ تن در سال است که مجموعا ۴۵۰ نفر کارگر و کارمند در آن فعالیت دارند. در این کارخانه تجهیزات و تاسیساتی به وزن ۴۸۰ تن نصب گردیده که از این مقدار ۱۵۰ تن آن از کارخانه ماشین سازی اراک تامین شده است وی افزود بطور کلی شرکت دخانیات ایران برای احداث کارخانه و تجهیزات و تاسیسات وابسته به آن یک میلیارد ریال در شهرستان خوی سرمایه گذاری کرده است. این گزارش حاکیست مواد مورد مصرف این کارخانه از سوی کشاورزان بومی کار شهرستانهای خوی - سلماس و ماکو تامین میشود و در سال زراعی ۱۰۰۰ هکتار از اراضی مناطق مذکور زیر کشت محصول توتون بوده است. در همین مراسم استاندار آذربایجان غربی نیز در سخنانی پیرامون پیروزیهای اقتصادی سیاسی و اجتماعی جمهوری اسلامی ایران سخن گفت. بر اساس این گزارش در حوار این کارخانه برای تامین رفاه کارگران و کارکنان ساختمان ۱۵۰ واحد مسکونی با صرف هزینه‌ای معادل ۷۰۰ میلیون ریال در شرف اتمام است.

در مرودشت اولویت به کشت چغندر قند داده شد

بگزارش خبرگزاری جمهوری اسلامی درجلسه شورای کشت منطقه مرودشت در مورد اولویت دادن کشت گیاهان صنعتی بخصوص چغندر قند در منطقه درودزن تاکید شد وجهت جلوگیری از کشت بی‌رویه برنج در منطقه درودزن وانتقال این مزارع به کربال تصمیماتی اتخاذ شد.

تصحیح و پوزش

در روزنامه شماره ۱۰۷۳ مورخه سه شنبه ۱۹ بهمن جزی ساعوان طی سال ۶۱ بیش از ۱۱ هزار دستگاه خودرو در کارخانه پارس خودرو چاپ گردیده بوده که طی سال ۶۲ صحیح میباشد و در متن همین خبر اشتباها حجم موتور ۲۳۳ آمده بود که ۲۳۲ صحیح است.

توزیع میله گرد و نبشی در استان کرمان آزاد شد

جلسه ستاد بسیج اقتصادی استان کرمان با حضور اعضاء در محل استانداری تشکیل شد در این جلسه به میمنت دهه فجر و خجسته سالگرد پیروزی انقلاب اسلامی توزیع میله گرد و نبشی باتوجه به وضعیت موجود در سراسر استان آزاد اعلام گردید و از این پس مصرف کنندگان میتوانند مستقیما به عاملین توزیع مراجعه و نیاز خود را تامین کنند.

احداث ۱۵ دستگاه خانه ارزانقیمت در ایرانشهر

عملیات اجرائی احداث ۱۵ دستگاه خانه ارزانقیمت شهرستان ایرانشهر با اعتبار ۶۱ میلیون و ۹۱۶ هزار و ۹۴۰ ریال از سوی اداره کل مسکن و شهرسازی سیستان و بلوچستان آغاز شد. بگزارش خبرنگار خبرگزاری جمهوری‌اسلامی سطح زیربنای هرواحد مسکونی ۹۰ متر مربع میباشد.

آغاز بکارچهارمین دستگاه چاپ کارخانه کارتن پارس

به گزارش واحد مرکزی خبرازقزوین همزمان با برگزاری مراسم دهه فجر طی مراسمی باحضور حجت‌الاسلام باریک‌بین امام جمعه قزوین و آقای جهرمی استاندار زنجان چهارمین دستگاه چاپ کارخانه کارتن سازی پارس واقع درشهرصنعتی البرز قزوین آغاز بکارکرد. این دستگاه که برای تخصیص بارتوسط متخصصین ایرانی نصب وراه‌اندازی شده است باچاپ وبرش ۳۰۰تن کارتن درماه۱۵ درصد ظرفیت چاپ این کارخانه راافزایش خواهد داد

کارخانه کارتن پارس واقع درشهرصنعتی البرز قزوین تولید کننده انواع کارتن تاتولید روزانه۵۵ تن کارتن توانسته است ازآغاز سال جاری تاول بهمن ماه بالغ بر ۱۱ هزارتن کارتن تولید کند که این مقداردرمقایسه باسال گذشته ۳۰ درصد افزایش داشته است که ضمن تامین ۴۰ درصد ازمایحتاج این شهرصنعتی بقیه به سایرنقاط کشورنیز ارسال میشود

دررمینه خودکفائی صنعتی مدیرعامل کارخانه طی گفتگوئی باخبرنگار واحد مرکزی خبر درقزوین اعلام کرد درسالهای پس از پیروزی انقلاب اسلامی باتلاش وکوشش کارگران متخصص مسلمان ومتعهد توانسته‌ایم بالغ بر ۴۰ درصد ازقطعات یدکی موردنیاز رادراین کارخانه تولید کنیم

همچنین دراین رابطه یک دستگاه چاپ فلاکسور ونیمه‌های برش و قطع‌کن ونیز انواع چرخ دنده ساخته شده که این خودگامی موثر درجهت عدم وابستگی میباشد.

افتتاح کارخانه سرنگ‌سازی در آذربایجان غربی

به میمنت سالروز پیروزی انقلاب اسلامی ایران یک واحد تولیدی سرنگ‌سازی با حضور آقای شیخ‌عطار استاندار آذربایجانغربی جمعی از روحانیون و مقامات استان در کیلومتر ۱۵ جاده ارومیه - مهاباد افتتاح شد

در این مراسم حجت‌الاسلام قریشی طی سخنانی ضمن تبریک پیروزی اخیر رزمندگان اسلام در جبهه‌های نبرد حق علیه باطل از تلاش و کوشش مسئولین استان در ایجاد این واحد تولیدی تحلیل کرد و افزود رزمندگان کفر نیز اسلام در جبهه‌های نبرد بطول یکهزار و چهارصد کیلومتر با دشمنان کافر بعثی صهیونیستی در حال نبرد هستند و شما نیز در پشت جبهه در یک نبرد واقعی با از خود گذشتگی و ایثار در جهت رسیدن به خودکفائی تلاش و کوشش میکنید

مدیر عامل شرکت آذرسرنگ در یک گفتگوی اختصاصی با خبرنگار واحد مرکزی خبر ارومیه گفت واحد تولیدی سرنگ در حال حاضر با توجه به نیاز سرنگهای مختلف در اندازه‌های ۱۰/۵/۲ و بیست سی‌سی تولید میکند. وی گفت مقدار تولید سالانه سرنگ در این واحد تولیدی شش میلیون عدد در سال است که تا ده میلیون عدد نیز قابل افزایش است و با سرمایه‌ای بالغ برهفتصد میلیون ریال اعتبار با همکاری مرکز گسترش خدمات تولیدی استان آذربایجانغربی در ارومیه ایجاد شده و سیزده نفر در آن مشغول بکار هستند.

در دومین دوره مسابقات بین‌المللی کشتی بزرگداشت «۲۲ بهمن»

ایران با ۵ مدال طلا قهرمان شد

نقطه پایان مبارزات کشتی آزاد بزرگداشت ۲۲ بهمن را اوگانسیان ملی‌پوش صاحب نام شوروی و قهرمان جهان با حسن محبی برگزار کردند، که قهرمان شوروی در طول مسابقه هیچ محالی به محبی نداد و توانست با امتیاز ۱۹ بر سکوی اول بایستد. محمد حسن محبی که به تحقیق یکی از ٦ کشتی‌گیر قدر ومعروف جهان به حساب می‌آید برخلاف تصور آن جسارت و خوش‌فکری همیشه را نداشت و روی همین اصل در وقت اول برای خم حریف یورشهای ناقص به کار برد و قدرت وتوان خود را با خیمه زدنهای کشتی‌گیر روسی از دست می‌داد محبی اگر کمی حوصله و روشن‌بینی را در سه دقیقه اول حفظ می‌کرد بنظر میرسید که نتیجه‌ای بهتر از این در انتظار باشد.

فینال ۵ وزن، ۵۲، ٦۲، ۷۴، ۹۰ و +۱۰۰ کیلو گرم ومراسم اختتام دومین دوره مسابقات کشتی ۲۲ بهمن با حضور مهدی‌شیرگیر نایب رئیس فدراسیون کشتی جمهوری اسلامی وجمعی از اعضای سفارتخانه‌های تیمهای میهمان شرکت کننده در این مسابقات در تالار ۱۲ هزار نفری مجموعه ورزشی آزادی با حضور ۱۰ هزار تماشاگر مشوق کشتی انجام پذیرفت.

در شب چهارم در وزن ۵۲ کیلو و ۹۰ کیلو گرم دو مدال طلا نصیب کشتی‌گیران کره شمالی و شوروی گشت که در این میان اگر یعقوب نحفی جویباری که با لی چون از کره شمالی برای تصاحب مدال طلا جدال می‌کرد، کمی نظم و دقت در کشتی داشت یک مدال طلا بی‌جهت از دست نمی‌رفت

زیرا نجفی دروقت دوم درحالی که ۴-۳ از کرمای پیش بود براثر یک اشتباه بیمورد دردام لی چون گیرافتاد و ضربه فنی شد ودیگر آنکه محبی درفینال ۹۰ کیلو شکست سختی از رقیب روسی خود خورد.

اما محمود سپید رودی و علیرضا سلیمانی غم دوشکست را به شادی تبدیل کردند وهردو دست به کاری بزرگ و تحسین انگیز زدند. سپید رودی درروباروئی با قهرمان سوم جهان سال ۱۹۸۲(کاناد!) ژوزف اوربان تحسین همگان رابرانگیخت ومقتدرانه بااختیار ۷-۳ مدال طلا رابربود و نیز علیرضا سلیمانی دیگر محاری ژوزف بالا قهرمان صاحب نام اروپا و جهان راشکست داد و صاحب مدال طلای فوق سنگین وزن شد.

مسابقات فینال(شب چهارم)

۵۲ کیلو گرم: یعقوب نحفی جویباری درحالیکه ۴-۲ برتری برلی چون از کره شمالی داشت غفلتاً ضربه فنی شد و مدال نقره گرفت لی‌چون از کره شمالی اول شد وزربا وویناهت از شوروی درجای سوم ایستاد.

٦۲ کیلو گرم: محمود سپید رودی دریک کشتی تماشائی دارنده مدال سوم جهان ژوزف اوربان رامغلوب ساخت و مدال طلا راازآن خود کرداوربان و محسن کاوه به ترتیب نقره وبرنز گرفتند.

۷۴ کیلو گرم: محمد حسین محبی دریک مبارزه هیجان انگیز وحساس کریف آلبروس کشتی‌گیر شوروی را با امتیاز ٦-٤ شکست داد و طلای این وزن برسینه محبی درخشید. همچنین جلی‌سان ارکره شمالی باحساب ۱۴-۲ برحریف محاری مهراستفان چیره شد و مدال برنز گرفت.

۹۰ کیلو گرم: محمد حسن محبی باامتیاز ۱-۹ مغلوب قهرمان جهان اوگانیسان ارشوروی شد، قهرمان روسی به مدال طلا دست یافت محبی مدال نقره و اسماعیل تمیز ازترکیه به برنز رسیدند

+۱۰۰ کیلو گرم: علیرضا سلیمانی از ایران ژوز

بامخاطبان امام

بقیه از صفحه اول

خدا وعمل به احکام خداست که چنان قدرتی به یک ملت میدهد که میتواند در برابر پیچیده‌ترین سلاحها بایستد و بزرگترین قدرتهای مادی بشورد وتوطئه‌های طرح‌ریزی شده از سوی قویترین دستگاههای جاسوسی را نقش بر آب کند و راه حق وعدالت را در پیش گیرد و سرنوشت بشریت را تغییر دهد. این تجربه‌ای است که ملت ایران از سالهای خون وحماسه و توطئه و نیرنگ دشمنان انسانیت اندوخته است. تجربه‌ای بس گرانبها که در سایه رهبری امام بدست آمده وراه آینده همه ملتهای طالب آزادی و سعادت را مشخص میکند. آنچه امام را به این درجه از قدرت و توانمندی‌معنوی رسانده است توجه همیشگی او به خدا واستمداد دائیمش از عنایات الهی است. همین اخلاص و توکل است که یک ملت را به حرکت در آورده و ملتهای دیگر را بیدار کرده وجهان را در آستانه تحولی بزرگ قرار داده است. اینک، بر همه مخاطبان پیام ۲۲ بهمن امام است که دقیق و بی‌کم‌وکاست به آنچه در این پیام آمده است عمل کنند و پنجمین سال عمر انقلاب شکوهمند اسلامی را به سالی پرحرکت و پربرکت‌تبدیل نمایند که جهشی دیگر در حرکت پرشتاب دریای انسانهای حق‌جو به سوی وراثت زمین به شمار آید. بی‌تردید، هر اقدام حساب شده و دقیقی که مسئولان جمهوری اسلامی در ارگانها و نهادهای گوناگون بعمل آوردند و هر حرکت خداجویانه‌ای که مردم ایران براساس تعالیم حیاتبخش اسلام انجام دهند، نه تنها بر سرنوشت این ملت و این انقلاب تاثیر خواهد گذاشت بلکه در تغییر مسیر تاریخ در جهت سعادت و صلاح انسانیت نیز نقش بسیار موثری خواهد داشت. جهان، یک مجموعه به هم پیوسته است که کوچکترین تحولی که در بخشی از آن رخ می‌دهد قطعا در ادامه مسیر کل این مجموع تاثیر خواهد داشت. به خصوص در شرایط کنونی که به برکت انقلاب اسلامی- حساسیت زیادی در اذهان همه مردم جهان نسبت به سرنوشت خودشان و خطری که از ناحیه جهانخواران و قدرتهای شیطانی آنها را تهدید می‌کند پدید آمده و جهان آماده تحولی بزرگ می‌باشد.

مخاطبان پیام امام، دو دسته هستند: یک دسته رزمندگان اسلامند که در سنگرهای جهاد علیه شرک و کفر والحاد جهانی مشغول نبرد هستند وتاکنون نشان داده‌اند که سربازان رشید اسلام و گوش به فرمان خمینی بزرگ این اسوه خداجوئی و حق‌پرستی و توکل و تعبد نسبت به خدای قادر منان، می‌باشند. قطعا این دسته از مخاطبان امام همچنان به راه خود ادامه خواهند داد و در همه حال خدا رادر نظر خواهند داشت و ذره‌ای دچار غرور و غفلت از خدا نخواهند شد. و خدا نیز همواره نصرت خود را بر آنان ارزانی خواهد داشت.

دسته دیگر دولتمردان و عموم مردم از روحانی و دانشگاهی و تاجر و کاسب و کارمند و کارگر و کشاورز و زن ومرد و پیر وجوان هستند. دولتمردان باید مانند گذشته نشان دهند که خدمتگزارانی صادق و لایق برای این ملت بزرگ و انقلابی هستند و مردم نیز با حمایت همیشگی خود از مسئولین نشان دهند که برای همیشه در صحنه خواهند ماند و خدا هدایت کند از خدا بی‌خبرانی را که با احتکار و گرانفروشی بر این ملت فشار وارد می‌کنند.

و در کنار این همه، آنچه مهمتر است این است که به خواست خدا گام بعدی ملت انقلابی ما این باشد که همه ملتهای مسلمان را در سایه تعالیم اسلام متحد سازد تا دست قدرتهای شیطانی شرق و غرب را از کیان خود کوتاه کنند وزمینه را برای انقلاب جهانی حضرت مهدی عجل‌الله تعالی فرجه الشریف فراهم سازند. انشاء الله.

آمریکا یک طرح ۳ مرحله‌ای برای لبنان پیشنهاد کرد

آسوشیتدپرس گزارش میدهد مطبوعات لبنان گزارش دادند آمریکا و لبنان یک جدول زمانی ده هفته‌ای را برای خروج سربازان خارجی از لبنان تحت نظارت ده هزار سرباز مداخله‌گر آمریکائی، فرانسوی، ایتالیایی وانگلیسی پیشنهاد کرده‌اند. منابع فالانژ لبنان گفتند آمریکا و فالانژهای لبنان توافق دارند که پیشنهاد سه مرحله‌ای آمریکا برای خروج بخشی از یک توافق کلی برای پایان دادن به بحران لبنان باشد. طبق طرح جدید ابتدا مرحله جدا سازی نیروها در امتداد بزرگ راه بیروت دمشق آغاز میشود و طی دو مرحله شصت هزار سرباز اسرائیلی، سوریه و فلسطینی ظرف ده روز پس از امضای موافقتنامه کلی از لبنان خارج میشوند ایستگاههای رادیوئی گفتند نیروی مداخله گر چند ملیتی شامل ۴۷۰۰ سرباز با بیش از پنج هزار سرباز دیگر تقویت میشود تا بر خروج نیروها نظارت کنند و سپس بجای آنها مستقر شوند این رادیوها بنقل از مقامهای لبنانی گفتند واحدهای تقویتی بیشتر آمریکایی ، فرانسوی و ایتالیایی خواهند بود. بگفته این رادیو ها فیلیپ حبیب مامور ویژه آمریکا طراح اصلی این برنامه است که با تایید جمیل رئیس رژیم فالانژ لبنان روبرو شده است. در همین حال خبرگزاری فرانسه از بیت المقدس گزارش داد اسحاق شامیر وزیر امور خارجه رژیم صهیونیستی بامداد دیروز بمدت یکساعت با فیلیپ حبیب مامور ویژه آمریکا در خاورمیانه دیدار وگفتگو کرد. در مورد محتوای این مذاکرات تاکنون خبری مخابره نشده است بنظر میرسد حبیب با مقامات صهیونیستی در مورد طرح و پیشنهاد جدید آمریکا در جهت حل فصل بحران لبنان گفتگو و تبادل نظر کند.

یاد آوری میشود حبیب چهارشنبه بیستم بهمن با مناخم بگین دیدار داشته است.

تجدید میثاق با شهدای گلگون اسلام در لاله‌زار شهدای مشهد

مشهد- همزمان با آغاز پنجمین سال پیروزی شکوهمند انقلاب اسلامی ایران و روز تجلیل از جانبازان و شهداء مردم شهر شهادت عصر روز پنجشنبه با حضور درلاله‌زار شهدای گلگون اسلام درقطعه شهدای بهشت رضا اجتماع کردند و با این گروه از عاشقان راه‌الله یکبار دیگر تجدید میثاق نموده و با امام امت بیعت کردند.

بگزارش خبرنگار خبرگزاری جمهوری اسلامی دراین مراسم که آیت‌الله شیخ ابوالحسن شیرازی امام جمعه مشهد و حجت‌الاسلام موحدی کرمانی امام جمعه ساحتران و مهندس رجبعلی طاهری نماینده مردم کازرون در مجلس شورای اسلامی و جمعی از مقامات استان و مسئولان نهادهای انقلاب اسلامی نیز حضور داشتند. پس از تلاوت آیاتی از کلام‌الله مجید سرود ۲۲ بهمن توسط چند تن از دانش آموزان اجراء شد.

آنگاه امام جمعه مشهد پیرامون آغاز طلوع پنجمین سالگرد شکوهمند انقلاب اسلامی و ارزش خون شهداء درپیشبرد آرمانهای مقدس انقلاب اسلامی سخن گفت و افزود: این خون پاک شهداء بود که یکبار دیگر اسلام رازنده کرد و مردم ما قدرت و ایمان و خلوص نیت بخشید که با فداکاری در برابر تمام ابرقدرتها ایستادگی کنند و دست آنها را از دامن پاک ایران جدا کرد و نهال انقلاب را آبیاری نمایند.

برق‌رسانی به ۶ روستا درالیگودرز

خرم‌آباد- دردهمین روز از دهه فجر بهره‌برداری از شبکه برق روستای دوزان از توابع شهرستان الیگودرز آغاز شد بگزارش خبرنگار خبرگزاری جمهوری اسلامی هزینه اجرای این طرح بالغ بردو میلیون و ۵۵۰ هزار ریال است که، باپیوستن این روستا به شبکه سراسری برق ۴۲۰ خانوار از نعمت روشنائی بهره‌مند شدند براساس همین گزارش بمناسبت بوم‌الله۲۲ بهمن ۵ روستای دیگر درالیگودرز به شبکه برق سراسری پیوستند. هزینه برق رسانی باین روستا ۱۵ میلیون ریال بود و ۸۰۰ خانوار از نعمت روشنائی برخوردارشدند.

اگر مسلمانان به دستورات اسلامی ...

بقیه از صفحه۶

● اگر نبود قدرت روحی و الهی قوای مسلح اسلامی، معلوم نبود کشور ما به کجا کشیده می‌شد

د- بحمدالله تعالی قوای مسلح اسلامی در دفاع از اسلام و سال سیاه بر سر کشور آمد ومجلس و ملت و متفکران متعهد باید این حقیقت را باور کنند و اصلاح فرهنگ و از آنجمله اصلاح مدارس از دبستان تا دانشگاه را جدی بگیرند و با تمام قوا در سد راه انحراف بکوشند. اشخاصی معدود قدرت ندارند تا این امر عظیم الحجم مهم را اصلاح کنند و صددرصد آن را اسلامی و ملی و در خدمت کشور قرار دهند. همه مسئولیم و همه باید در پیشگاه خدا و خلق خدا جواب تهیه کنیم و در این زمان که فرصتی ازدیده داریم از هیچ کس هیچ عذری پذیرفته نیست و همه باید به مقدار توان خویش در این امر حیاتی کوشش نمائیم تا خون جوانان برومند مجاهد و کوشش ملت و مجاهدات بی‌دریغ آن هدر نرود.

● جمهوری اسلامی اجازه ندارد که به حریم دیگران ظلم و ستمگری و تجاوز نماید

۳- کرارا مقامات و مسئولان کشور به دولتهای اسلامی منطقه اعلام نمودند که جمهوری اسلامی ایران که محتوای آن براساس عدل اسلامی است و نسبت به آن با تمام جان متعهد است، اجازه ندارد که به حریم دیگران ظلم و ستمگری و تجاوز نماید و این تعهد الهی اساس نظام اسلام و جمهوری اسلامی است و کرارا در هر فرصتی به دولتهای منطقه و دیگران نصیحت نموده و از آنان خواسته‌اند که برای مراعات احکام خدا و قرآن مجیدپای بند حس هم جواری و اخوت اسلامی باشند و مطمئن باشید که اگر شما یک قدم برای مراعات برادری جلو گذارید ما چندین قدم برای فشردن دست شما و برای از بین بردن ابرقدرتها پیش خواهیم آمد و بسیاری تذکر داده شده است که اگر مسلمانان به دستورات اسلامی رفتار کنند و وحدت کلمه خود را حفظ نمایند و از اختلاف و تنازع که مایه شکست آنها است، دست بکشند در سایه پرچم لااله الاالله از تجاوز دشمنان اسلام و جهانخواران مصون خواهند شد و دست شرق و غرب را از بلاد عزیز مسلمین قطع خواهند کرد زیرا هم عده اینان فزون تر و هم ذخائرشان بی پایان است و از همه بالاتر قدرت عبرمناهی خداوند پشتیبان آنان است و قدرتهای بزرگ به اینان محتاج هستند.

● ابرجنایت کاران شرق و غرب جز به منافع شیطانی خود نمی‌اندیشند.

مکرر این واقعیت گفته شده و لمس گردیده که ابرجنایت کاران شرق و غرب جز به منافع شیطانی خود و غارت اموال دیگران و سلطه بر آنان، به هیچ چیز نمی‌اندیشند و به صراحت میگویند ما در منطقه منافع داریم و باید منافع و مصالح خود را حفظ کنیم و اگر یک دلار، به شما ها کمک کنند، صدها چندان از شما پس میگیرند و این رفت و آمدهای سیاسی و کمکهای تسلیحاتی و نظامی جز برای تحکیم پایه‌های نفوذ خود در کشورهای اسلامی وغیراسلامی نیست و شماها ورسانه‌های گروهی اکثر ایستگاهها، چه تبلیغ دروغین بکنید و چه نکنید وچه چشم وگوشهای خود را از حقیقت روشن ببندید یا نه، صدام عملقی وحزب بعث عراق اساسا صد اسلامند و در منطقه فتنه انگیزند. آمریکا از جهالت و غرور و بلند پروازی صدام استفاده کردو او را به هجوم به ایران واداشت و به منطق آمریکا شکست عراق و ایران و از پا درآمدن هر دو یا ایران در هر صورت سمع اوست و صدام بدبخت پیش خود حسابها کرده بود، زاندارمی منطقه و سرداری بزرگ قادسیه را در مغز پوک خود می‌پروراند و آنچه نمیدانست و نخواهد فهمید قدرت اسلام بزرگ و جان بازی سربازان فداکار اسلام بود و در اثر این جهالت و حماقت خود را در دامی افکند که هیچ قدرتی نمیتواند او را نجات دهد.

● هشدار به دولت‌های منطقه

ما مجددا به دولتهای منطقه هشدار میدهیم که بیش از این برای نجات یک سبع جنایت کار که اگر فرصت یابد منطقه را به آتش میکشد رحمت نکشید وخود را به عرقاب هلاکت دچار نکنید و وعده‌های آمریکاو دیگران شما را غافل نکند که تا ادامه کمک به دشمن اسلام ممکن است برای ملت و دولت ایران تکلیفی پیش آید که ما میل به آن نداریم و تا وقت نگذشته است به اسلام و دستورات حیات بخش آن گردن نهید و کشور خود را ازشر قدرتهای اغفال کننده نجات دهید و بدانید که رو آوردن به اسلام و مسالمت با جمهوری اسلامی به صلاح شما است و دولت و ملت ایران برای شما بهتر از آمریکا و صدام و مصر و دیگر دغل بازان است.

شما ها باید احساس ولمس کرده باشید که قدرت مجموع منطقه کمتر از نیمی از قدرت شاه مخلوع و معدوم است و قدرت امروز ایران به برکت اسلام و حضور ملت چندین مقابل آن رژیم است و آمریکا همانطور که در موقع سختی به شاه مخلوع نتوانست و نخواست کمک کند به شما که از شاه معدوم پیش او بی ارزش ترید کمک نخواهد کرد.

آمریکا و دیگر قدرتمندان شما را آلت دست قرار داده‌اند که منافعشان در منطقه تامین گردد و اگر شما بدام افتید برای نجاتتان به خود زحمت نمیدهند.

● تسریع در رسیدگی به زندان ها و حال زندانیان

٤- متصدیان امور و شورای عالی قضائی و ستاد پیگیری کوشش نمایند که با سرعت به زندانها و حال زندانیان رسیدگی نموده ولز کسانی که از عفوشان ضرری به جمهوری اسلامی نمیخورد و مستحق عفو هستند صورتی تهیه و عفو آنان را تسریع نمایند، و کسانی که اسلام برای آنان جزامقرر فرموده تکلیفشان را تعیین کنند و پس از اجراء حکم خدا اگر فساد ایجاد نمیکنند آزادشان نمایند و بالاخره رویه را بر عفو و رحمت قرار دهند، لکن با مفسدان و گروهکهای فاسد و مفسد با شدت عمل رفتار کنند مگر آن که توبه کنند و ثابت شود که توبه آنها جدی است که با ضمانت میشود آزاد کرد.

● مبادا در حوزه‌ها اشتغال به مبادی و مقدمات ما را از غایت اصلی بازدارد

۵- از امور مهمی که اینجانب نگران آن هستم مسائل حوزه‌های علمیه خصوصا حوزه‌های بزرگ مثل حوزه مقدسه قم است. آقایان علماء اعلام و مدرسین محترم که خیر خواهان اسلام و کشورهای اسلامی هستند توجه عمیق کنند که مبادا تشریفات و توجه به ساختمانهای متعدد برای مقاصد سیاسی و اجتماعی اسلام، آنان را از مساله مهم اصلی حوزه‌ها که اشتغال به علوم رائج اسلامی و خصوصا فقه و مبادی آن به طریق سنتی است اغفال کند و مبادا خدای نخواسته اشتغال به مبادی و مقدمات موجب شود که از غایت اصلی که ابقاء و رشد تحقیقات علوم اسلامی خصوصا فقه به طریقه سلف صالح و بزرگان مشایخ همچون شیخ الطائفه و امثاله رضوان الله تعالی علیهم و در متاخرین همچون صاحب جواهر و شیخ بزرگوار انصاری علیهم رضوان الله تعالی باز دارد.

اسلام اگر خدای نخواسته هر چیز از دستش برود ولی فقهش به طریقه موروث از فقها بزرگ بماند به راه خود ادامه خواهد داد ولی اگر همه چیز بدستش آید و خدای نخواسته فقهش به همان طریقه سلف صالح از دستش برود راه حق را نتواند ادامه داد و به تباهی خواهد کشید و با آن که می‌دانیم مراجع عظام و علمای اعلام و مدرسین عالیقدر دامت برکات وجود هم توجه به این امر دارند، لکن خوف آن است که اگر تشریفات و زرق وبرقهای شبیه به قطب مادیت رواج پیدا کند، درنسلهای بعداثر گذارد وخدای نخواسته آنچه ازآن میترسیم به سرحوزه‌ها بیاید.

لازم است آقایانی که دراین اموردست دارند و متصدی این مسائل هستند توجه کنند که حدافراط راجلوگیری کنند وهرچه میکنند درخدمت حوزه‌های علمی و درخدمت اسلام و علوم اسلامی باشد وکارهاتعدیل شود واز افراط وتفریط احتراز گردد.

از خداوند تعالی توفیق همگان رادرخدمت به علم و علماء و اسلام و ملت خواستارم.

● لزوم حفظ وحدت واجتناب ازتفرقه

٦- آن مطلبی که همیشه مدنظر همه بوده و درباره آن پافشاری شده حفظ وحدت کلمه واجتناب ازتفرقه است که همه میدانیم وحدت ملت چه اثرهای معجزه آسائی داشته است و دارد و درمقابل تفرقه وتنازع چه نکبتهائی به سرمسلمین درطول تاریخشان آورده است و ملت عظیم‌الشان ایران که هردو طرف رامشاهده کرده‌اند وازتفرق رنج برده‌اند و بحمدالله شهدوحدت راچشیده‌اند واعجاز آنرااول بهضت تاانقلاب وتاکنون لمس نموده‌اند، لازم است مراقبت کنند ونگذارند دستهای پلید شیطانی و عمال سرسپرده استکبار جهانی درصفوف مقدس آنان وارد شده و به نفرقه افکنی قیام کنند وهروقت از اشخاص یا گروههائی یک چنین خیانتهائی مشاهده کردند بدون وقفه ودراسرع اوقات درصدد جلوگیری برآیند و به مسئولین کشور اطلاع دهند و آنان رامعرفی نمایند و این امر برای همه ملت اهمیت دارد و برای دوقشر از اهمیت ویژه‌ای برخوردار است

● هشدار به دانشگاهیان و قوای مسلح

یکی قشر محصلین خصوصا دانشگاهیان که لازم است باهوشیاری و تعهد به اسلام و خدمت به کشور مراقب اوضاع واحوال طبقات محصلین و دانشگاهیان باشند که خدای نخواسته یک وقت این مراکز بزرگ تعلیم و تربیت به سوی مسائلی که قبلاً مبتلا به آن بودند کشیده نشود. خداوند یارومددگار همه باشد.

دوم قوای مسلح است که در این حال که هجوم اجانب را می‌بینیم ومبتلا به توطئه قدرتهای شیطانی هستیم اهمیتی بیشتر از هروقت و هرچیزی است باید تمام فرماندهان وافسران ارتش وسپاه وبسیج و عشایر و قوای نظامی و انتظامی توجه خاص به این امر حیاتی داشته باشند واگر خدای نکرده این قشرهای متعهد عزیز با دست جنایتکاران و توطئه چینان مبتلای به اختلاف شوند و هریک خود را محور قرار دهند، مطمئن باشند که شیطان‌ها وشیطان بزرگ در آنان رخنه کرده و طولی نخواهد کشید که همه به تباهی کشیده شوند و شکست برای آنان حتمی است و با شکست آنان اسلام در اینجا وسایر مناطق به شکستی مبتلا میشود که قرنها جبران پذیر نیست.

برادران مسلح، عزیزان ملت، پشتوانه‌های اسلام وجمهوری اسلامی، بهوش باشید که شیاطین در کمینند و کوچکترین غفلت شماها بزرگ ترین فاجعه را برای ملت واسلام به بار میاورد. خداوند کریم و رحیم همه ما را از شر آنان حفظ فرماید.

● خداوندا جوانان سلحشور ما را به رحمت واسعهٔ خود غریق فرما

۷- واخرین کلام آن که در محضر خداوند منان عرض کنیم که خدایا تو برمامنت نهادی و ما را در مثل ۲۲ بهمن بردشمنان خودت پیروز کردی و دست این ملت مظلوم را گرفتی و از سراشیبی سقوط وجهنم هر دو عالم به قله بلند عنایات خود رساندی واین امت مستضعف در طول ستمشاهی را به عزت جاویدان کشاندی و جوانان برومند این امت را عاشق خود وشهادت فرمودی ودعای خیر شب زنده داران را در حق ما قاصران اجابت فرمودی.

بارالها عنایت خود را از مادریغ مدار و ناموس دهر و ولی عصر ارواحنا فداه را از ما راضی فرما و ما را زیور هدایت خود همیشه بهره‌مند نما انک مجیب قریب.

بارالها این جوانان سلحشورمارا که با عشق به جمال توبوبه امید عنایت و حمایت توبه دشمن متجاوز که به بندگان توناگهان تاختند وخونهای بی گناهان راریختند و خانه‌هایشان را به سرشان خراب کرده بدتر از مغولان به صغیر وکبیر و عرب و عجم رحم نکردند، شجاعانه تاختند و صفهای آنان راشکستند وبا جنگ نامتعادل که یک طرف تادندان مسلح وازسازوبرگ جنگی و آرایش حربی و کمکهای بی پایان شرق و غرب و منطقه برخوردارپوده و طرف دیگر مسلمانانی پاکدل وسحرخیزانی عاشق پیشه و سلحشورانی وارسته و پیوسته به تو بافدرت‌ودوامرمیت اذرمیت و لکن‌الله رمی درهرناحیه آنان راپاسارت دسته جمعی وغنیمتهای بسیار درهم کوبیده و به حواری ومذلت کشاندند وازکشورخود بیرون راندند وکمکهای شرق و غرب رابه هیچ شمردند. خداوند ایمان را به رحمت واسعه خود غریق فرماوبه پیروزی نهائی برسان وشهیدان آنان راباشهداء صدراسلام دررکاب پیامبر عالی مقام محشورفرما، ویدران ومادران شریفی که این عزیزان رادردامن مهرخودتربیت کرده ودرراه اسلام دادند درجوار رحمت خود وباولیاء عظام علیهم السلام محشورفرما وبه همسران و خواهران وبرادران وتزدیکان آنان صبروعزت مرحمت کن و ملت ایران که موجب سرفرازی اسلام درجهان گردید وکشورنمونه‌ای ساخت که امید است پرتوخورشید آسای آن برمشارق ارض ومغارب آن بتابد و مستضعفان تحت ستم جهان رابرمستکبران پیروزی دهد، انشاءالله قدرت ده.

درود فراوان برهمه مجاهدان راه حق ازانبیاء عظام واولیاء کرام و صالحین و مصلحین درطول تاریخ به ویژه خاتم پیامبران و اشرف نسل آدم محمد مصطفی صلی‌الله علیه‌واله و سلم ودودمان معظمش سیمابقیةالله حاتم‌الاولیاء ارواحنا لمقدمه الفداء ودرودبربیست و دوم بهمن، یوم‌الله وبرآفریدگان آن.

روح‌الله الموسوی الخمینی

قیر موجوداست۶۵۹۷۹۷

آگهی مزایده

دفتر فنی فرمانداری قمشه طبق مجوز شماره ۳۵۵۳۳-۶۱/۱۰/۲۵ استانداری اصفهان در نظر دارد یک دستگاه تراکتور ایبورسال با کلیه لوازم از طریق مزایده بفروش رساند متقاضیان میتوانند تا در دست داشتن تقاضای کتبی خود تا تاریخ ۶۱/۱۱/۳۰ بفرمانداری قمشه دفتر فنی مراجعه نمایند

بسمه تعالی

سازمان تربیت بدنی جمهوری اسلامی ایران، فرارسیدن سالگرد پیروزی امت حزب‌ا... را براستکبارداخلی و کفرجهانی و تمامی ابرقدرتهای شرق و غرب تبریک و تهنیت عرض مینماید.
روابط عمومی سازمان تربیت بدنی جمهوری اسلامی ایران

۳۱۵۷۷م-الف

اگهی فقدان سندمالکیت

آقای محمود شکوه مالک ششدانگ یکقطعه زمین به ساختمان احداثی در آن پلاک شماره ۳ فرعی از ۳۵۹۳ اصلی بمساحت ۵۲۴/۸۶ مترمربع واقع در بخش سه تهران مقرر از ششدانگ قسمت پلاکهای ۳۵۹۳و ۳۵۹۳/۱ و ۳۶۶۵/۱۶۷ که در صفحه ۴۵ دفتر ۹۷ املاک ذیل ثبت ۱۲۰۲۴ سابق مناقصی ثبت و صادر و تسلیم گردیده و بامرور باسناد یک برگ استشهاد محلی که امضاء شهود آن بگواهی دفترخانه تهران رسیده است سندمالکیت مذکور بعلت استهلاک مفقود گردیده و درخواست صدورسندمالکیت المثنی نموده است لذا مراتب باستناد تبصره یک اصلاحی مورخ ۵۱/۷/۲۹ الحاقی بماده ۱۲۰ آئین‌نامه قانون ثبت در دو نوبت بفاصله هر ده روز یکبار آگهی میشود تا چنانچه کسی مدعی انجام معامله نسبت بملک مرقوم یا وجودسندمالکیت مرقوم بنام خود میباشد مراتب را با ارائه اسنادمالکیت یا اصل سند خریداری از تاریخ نشر دومین (اخرین) آگهی ظرف ده روز اعلام و اعتراض خود را ضمن ارائه اصل سند مالکیت یا سندمعامله باین ناحیه تسلیم و رسید اخذ نماید والا پس از انقضاء مدت مقرر صادر به صدورسند مالکیت المثنی خواهد شد

تاریخ انتشار نوبت اول ۶۱/۱۱/۲۳
تاریخ انتشار نوبت دوم ۶۱/۱۲/۳
حسن حاجی‌زاده
رئیس ناحیه شمالغرب ثبت تهران

بسمه تعالی

کارخانجات مخابراتی ایران
آگهی مزایده

کارخانجات مخابراتی ایران ضایعات آهن - برنج- ورشو - مس سیم لاکی و آلومینیوم سال ۱۳۶۲ خود را از طریق مزایده بفروش میرساند متقاضیان میتوانند جهت کسب اطلاع بیشتر و شرکت در مزایده حداکثر تا ساعت ۱۴ روز ۶۱/۱۲/۱۴ به کارخانجات مخابراتی واقع در شیراز - کیلومتر ۳ سنوار مدرس مراجعه یا با تلفن ۷-۲۲۰۹۳ داخلی ۲۵۵ تماس حاصل نموده و پیشنهادات خود را تسلیم نمایند جلسه گشایش پیشنهادات در ساعت ۱۴/۳۰ روز ۶۱/۱۲/۱۴ بوده و حضور پیشنهاد دهندگان در جلسه آزاد می‌باشد.
کارخانجات مخابراتی ایران

هدایا. لوازم شخصی. مدارک تحصیلی و تجاری را با «هما» بفرستید...

ماحتی
بسته‌های ۱۰ گرمی شما را میپذیریم

در حالیکه هرکدام از هواپیماهای جمبوجت باری «هما» قادر است تا ۱۰۰ هزار کیلوگرم بار را یکجا حمل نماید.

هواپیمائی جمهوری اسلامی ایران «هما» با علاقه و دقت هرچه تمامتر، بسته‌های حاوی پوشاک، مواد غذائی، اوراق تحصیلی و تجاری همچنین دیگر وسایل موردنیاز شما و اقوام و آشنایان‌تان را در اسرع وقت به هر نقطه ایران و جهان حمل مینماید.

کلیه کالاهائی که به ما سپرده میشود بمحض صدور بارنامه، بیمه هوائی بوده و در برابر هرگونه خسارت احتمالی محفوظ میباشد.

جهت کسب اطلاعات بیشتر و یا ارسال کالا لطفا با دفتر و شعب «هما» در تهران و شهرستانها و یا با تلفن‌های ۹۱۱۲۵۶۷ و ۹۱۱۲۵۶۴ تماس حاصل نمائید.

هواپیمائی جمهوری اسلامی ایران

۳۱۴۶۸م- الف

«آگهی استخدام»

مجری طرحهای عمرانی نیروی زمینی ارتش جمهوری اسلامی ایران جهت تکمیل پرسنل پروژه بزرگ مسجد سلیمان افراد مومن و معتقد به نظام جمهوری اسلامی و ولایت فقیه را به همکاری درتهران ومسجد سلیمان بشرح زیردعوت می‌نماید.

۱- مهندس برق با حداقل ۵سال سابقه کار
۲- مهندس تاسیسات حرارتی باحداقل ۵سال سابقه کار
۳- مهندس محاسب با حداقل ۵سال سابقه کار
۴- لیسانسیه حسابداری با حداقل ۵سال سابقه کار
۵- لیسانسیه امور اداری با حداقل ۵سال سابقه کار
۶- لیسانسیه حقوق با حداقل ۵سال سابقه کار

متقاضیان می‌توانند حداکثر تا پایان بهمن ماه ۱۳۶۱ باهمراه داشتن سوابق و مدارک خود به آدرس- خیابان استادمطهری روبروی خیابان لارستان پلاک ۳۳۳مراجعه نمایند.

«بسمه تعالی»

«والفجر ولیال عشر»
جامعه انجمن اسلامی اصناف و بازاریان خرم آباد
«تبریک و اعلام موجودیت»

قسم برفجر آندم کالفجار
قلب عارف یابد از دیدار یار
یا به صبح وصل عاشق دشهود
یا که در اسماء تجلی وجود
یاظهور نور روح اندربدن
چون تعلق یافت زامر ذوالمنن

سالروز بازگشت امام عزیز به میهن و پیروزی انقلاب اسلامی و آغاز پنجمین سال نظام جمهوری اسلامی و پیروزی رزمندگان شجاع و حماسه ساز را به پیشگاه رهبر کبیر و ملت ایثارگر نجیب ایران تبریک عرض نموده و به یمن طلوع دهه فجر این ایام پر برکت جامعه انجمن اسلامی اصناف و بازاریان شهرستان خرم آباد موجودیت خود را اعلام می‌دارد.

جامعه انجمن اسلامی اصناف و بازاریان خرم‌آباد.

بسمه تعالی

آگهی نتایج انتخابات اتحادیه صنف سیمانکاران و موزائیک‌سازان

در اجرای ماده ۱۱ آئین‌نامه اجرائی انتخابات صنفی تهران باطلاع اعضای محترم صنف سیمانکاران و موزائیکسازان می‌رساند که انتخابات عضویت در هیئت مدیره که در روز سه‌شنبه مورخ ۶۱/۱۱/۱۹ بعمل آمد از مجموع کل آراء ماخوذه منتخبین و حاضرین اکثریت بشرح زیر:

۱- فیض‌ا... احمدی زاده
۲- علی اکبر حسین‌زاده
۳- جمشید علی غلاملو
۴- محمدمهدی چیذری
۵- تقی نو صالحی گرکانی
۶- اکبر نوریایی محد
۷- اکبر آقاابراهیم (برادران)
۸- محمد معرری مهر تهران

انتخاب گردیده‌اند،بنابراین ازتاریخ انتشار این آگهی بستناد ماده ۱۹ آئینامه اجرائی انتخابات رای دهندگان می‌توانند شکایات خود را از این تاریخ بمدت ۳ روز بستاد برگزار کننده انتخابات واقع در میدان ۱۵ خرداد (ارک سابق) کمیته امور صنفی ۱۷ ستاد انتخابات تسلیم دارند. و با توجه به ماده ۲۸ آئیسامه اجرائی در ظرف ۱۵ روز پس از بررسی پاسخ لازم داده خواهد شد و تصمیم انجمن نظارت در این مورد قطعی خواهد بود.

انجمن نظارت مرکزی انتخابات اتحادیه‌های صنفی تهران

شماره تلفنهای راهنمای روزنامه جمهوری اسلامی
۳۰۶۱۱۱-۱۸

پیام روسای قوای مجریه، مقننه و قضائیه به مردم ایران در آستانه پنجمین سال پیروزی انقلاب اسلامی

بمناسبت فرارسیدن ۲۲ بهمن سالروز پیروزی انقلاب اسلامی ایران، آقایان خامنه‌ای رئیس جمهوری، موسوی اردبیلی رئیس دیوانعالی کشور، هاشمی رفسنجانی رئیس مجلس شورای اسلامی و موسوی نخست وزیر پیامهای جداگانه‌ای خطاب به ملت ایران فرستادند. متن پیام ایشان بدین شرح است :

پیام رئیس جمهوری

بسم الله الرحمن الرحیم

روز بیست و دوم بهمن روز نجات ملت ایران و روز شکوفائی پیروزی بزرگترین انقلاب دوران تاریخ ما از طلوع اسلام تا امروز را به همه ملت هما هم میهنان عزیز و به همه مسلمانان جهان تبریک و تهنیت عرض میکنم.

یوم الله بیست و دوم بهمن برای ما هم از این نظر که روز طلوع و ظهور بزرگترین انقلاب دوران تاریخ ما پس از اسلام است و هم بدین جهت که روز شکوفائی استعدادهای ملت ما و بهره گیری از زحمات و رنجها و مصائبی که این ملت در طول انقلاب بزرگ خود و در طول سالهای مبارزه و نهضت متحمل شده است، حائز اهمیت است مـ ملت ایران این انقلاب را عید مبارک و بزرگ خودمان بشمار می‌آوریم.بیش از این انقلاب ما جامعه ای بودیم از اراده انسانی و از اسلام بدور ، تحت سلطه بیگانگان و مستکبران، وضع مادی ووضع معنوی این ملت هر دو بدگانقلاب ما با نام خدا و بـ طلب مدد و کمک از پروردگار برای پیروزی اسلام و رفع ظلم و ستم آغاز شد و با تحمل مصائبی در طول پانزده سال و بیشتر به پیروزی رسید.از اولین روز پیروزی این انقلاب همه ما گفتیم و همه ملت باور کردند که کار با پیروزی بر ایادی امریکا در کشورمان تمام نمیشود . کار در بیست و دو بهمن به پایان نمیرسد بلکه کار در این روز بزرگ و مبارک تازه آغاز میشود. ما در بیست و دوم بهمن قدم در جاده‌ای گذاشتیم که انتهای این جاده جامعه اسلامی و انسانی آسوده و پر نعمت و پر برکت و برابر امر خدا و قوانین الهی است به تدریج به آن نهایت نزدیک خواهیم شد تا امروز هم هرچه گذشته است به آن عاقبت و فرجام نیک نزدیک شده‌ایم بازهم باید تلاش کنیم تا هرچه نزدیک تر بشویم.در این تلاش لطف خدا و راهنمائی رهبر و امام عزیز و بی‌بدیلمان و اراده عمومی مردممان مهم ترین عناصر هستند.

با این حال ما باید پرچمهای بر افراخته این راه را بیر ار نظر دور نداریم باید راه را گم نکنیم آنچه موجب میشود که ما راهمان را گم نکنیم و از انقلابمان عدول نکنیم.این است که شعارهای استقلال - آزادی- جمهوری اسلامی و نه شرقی و نه غربی جمهوری اسلامی و شعارهای اصولی از قبیل اینها را همواره بیاد داشته باشیم هر سخنی ، هر عملی و هر حرکتی که ما را از اسلام دور کند و از مقررات اسلامی بر کنار بدارد و یا به سیاست نه شرقی و نه غربی ما لطمه وارد بکند، در حقیقت ما را از آن نهایت و عاقبت نیک دور خواهد کرد. اگر بخواهیم بی‌دغدغه به سر منزل جمهوری واقعی اسلامی و حکومت واقعی الهی برسیم، باید مردم ما هرچه بیدارتر، هوشیارتر و آگاه تر بشوند.مردم باید به شعار اکتفا نکنند. به عمق دادن هرچه‌بیشتر فکر اسلامی و معارف اسلامی درخودشان باید همت بگمارند و البته معلمان دین، راهنمایان الهی و قرآنی در این راه مسئولیت بزرگی را بعهده دارند.در آغاز در چهارمین سالگرد و شروع پنجمین سال انقلاب شکوهمند و عزیز و بی نظیرمان به شما ملت عزیز ایران و به شما قهرمانانیکه این بار را بردوش کشیدید، پیام میدهم و از شما درخواست می‌کنم که در درک اسلام و فهم قوانین اسلامی و آشنائی هرچه بیشتر با قرآن همت بگمارند و از فصلا، علما، معلمان دین آموزگاران معارف الهی و دانشگاه سیاست درست اسلامی درخواست میکنم که درراه روشن کردن ذهن مردم هرچه بیشتر تلاش کنند ما راه طولانی زیادی در پیش داریم که باید آن راه را بپیمائیم تا بتوانیم به سر منزل حکومت واقعی الهی و اسلامی انشاء الله برسیم و بدین وسیله بشارت و مژده‌ای به همه مستضعفان و چشم انتظاران حکومت الله بدهیم ..

والسلام علیکم و رحمة الله و برکاته

پیام رئیس دیوانعالی کشور

بسم الله الحرمن الرحیم

در این روزهائیکه در آستانه پنجمین سالگرد انقلاب عزیزمان قرار گرفته‌ایم، تبریکات صمیمانه خودم را اول به حضور حضرت ولی عصر عجل الله تعالی فرجه الشریف و بحضور نایب بر حق آن حضرت، حضرت امام مدظله و امت شهید پرور تقدیم میدارم.

چهار سال از انقلاب ما گذشت سالهای پررنج - پر مشقت- سرتاپا مبارزه - فداکاری- مقابله با ضد انقلاب توطئه‌هایبراندازیهلدشمنیها-جو سازیها، شایعه پراکنیها، جنگ، خرابی اما اینها گذشته است اما آنچه که برای ما مانده اینست که این چهار سال چهارسالی بوده برای این امت مبارز پر بار و پر ثمر برای ما دست آوردهائی داشته که اگر یکی از اینها بدست ما آمده بود برای همه مبارزات ما از لحاظ نتیجه کافی بود، ولی بحمدالله دهها بلکه صدها از این ثمرات بدست ما آمده است.

رنجها و تعب ها گذشته اما نتایج بسیار پر بار مبارزات برای ما مانده است. امروز ملت ما ملتی است سرافراز، ملتی است مفتخر، ملتی است مستقل و آزاد و مسلمان ما بدون اغراق میتوانیم بگوئیم زیر آسمان و روی زمین (لااقل شخص من چنین استقلال و آزادی که در کشورما وجود دارد در هیچ جای دنیا سراغ ندارد بالاتر از همه اینها ملت ما توانست در نتیجه سعی و کوشش و مبارزه و انقلاب و تحرک و احساس مسئولیت اسلام عزیز را پس از چهارده قرن که بر او گذشته با قدرت تمام پیاده کند هرچند ما می‌توانیم الان بگوئیم اسلام بتمام معنی پیاده شده اما از گذشته ما چنین برمی‌آید که انشاء الله تا دهه اول انقلاب نگذشته ما میتوانیم امیدوار باشیم همه اسلام پیاده خواهد شد.

نکته‌ای که دراینجا ما باید ازگذشته‌ها بهره بگیریم این است که ببینیم عوامل موفقیت ماچه بوده است پس ازرهبری عوامل، موفقیت ما اصولی بوده که به آن احترام میگذاشتیم وارزشهائی بوده که آنهاارسمی می‌شناختیم.ولایت فقیه رامانصبآلعین خودقرارداده بودیم اطاعت ازولایت فقیه راواجب میدانستیم- درهدف متحد بودیم وآن پیاده کردن نظام جمهوری اسلامی بود. درمقابل هیاهوها، جاروجنجالها، ارعابها تهدیدها حتی اعمال گوناگونی که دشمنان داخلی وخارجی برای شکست ما انجام دادهاند کوچکترین هراسی بخود راه ندادیم. اگر این اصولها انشاءالله ملت شهیدپرور ماکه الان میتوانیم بگوییم باگذشت زمان نه تنها آمادگی آن کمترنشده بلکه بیشتر هم شده باضافه تجربیاتی که مادرعرض این چهارسال درمبارزات ودرمقابلهها آموختیم ، باحفظ همان وحدت و انسجام وبیگانگی اطاعت ازرهبر پیروی ازولایت فقیه -بهره‌گیری ازتجربیات گذشته وحدت همه اقشار که درانقلاب ومبارزه بحق سهیم بودند درکنارهم قرارگرفتند ومقابل خطرات رفتند وباآنها ستیزه کردند وجنگیدند به ما امید میدهد که اگرچنان کاری رابکنیم ماآیندهمان روشنتر وپربارتر ازگذشته خواهد بود. گذشته ازاین که من فکر میکنم به یاری پروردگار مااکثر مشکلات رابشت سرگذاشته‌ایم. فقط اگر بتوانیم وحدت واتحاد قشرهاراحفظ کنیم درکارخانه‌ها، درمزارع، دربازار دردانشگاه، درهمه مراکز درآنجاهائی که شهروندان هستند، روستائیان هستند ، جوانها هستند ، اعضا دولت و اعضا نهاد هستند وحدتمان راحفظ کنیم وآمادگیمان راازدست ندهیم تادنیا ، دنیاست نظام مااانشاءالله باقدرت و استقلال باقی خواهد بود.

وآن چیزی که بماامید میدهد اینست که هیچگونه آثار سستی وعقب‌نشینی درملت ما دیده نمیشود ، نه تنها دیده نمیشود، روز بروز آمادهتر میشود، اگر هیچ شاهدی نداشته باشیم، جز این خانوادهها این مادرها که بچههای خودشان رابادست خودشان باخوشحالی تمام به جبههای جنگ میفرستند وبراین افتخار میکنند برای ماکافیست که بدانیم این ملت نه تنهاآمادگی‌رااردست نداده بلکه آمادگیش بیشتر شده است، به امید موفقیت بیشتر وحل مشکلات درآینده بسیارنزدیک.والسلام علیکم ورحمةالله وبرکاته

پیام رئیس مجلس شورای اسلامی

بسم‌الله الرحمن الرحیم

انقلاب شکوهمند اسلامی را به ملت قهرمان- مسلمان و شهیدپرورمان تبریک عرض میکنم و امیدوارم در آغاز پنجمین سال انقلاب ما بتوانیم این نوید را عملاً به ملتمان بدهیم که کم‌کم پایان پیروزمندانه جنگ تحمیلی مخصوصاً با شروع عملیات سرنوشت‌ساز «والفجر» که به مناسب دهه فجر نامگذاری شده فرارسیده و انشاءالله با پیروزی در این جنگ مسلطه را از شر حنابات عملقی‌ها راحت کرده و بتوانیم با مردم مسلطه و مسلمانان جهان، محرومان دنیا، همراه و همکار در صلح و صفا برای سهم کردن زندگی همکاری کنیم. چیزی که در این مقطع قابل توجه است این است که مخصوصاً جوان‌ها و نسل نوتوجه کنند که انقلاب برای ملت ما خیلی آسان بدست نیامد. این پیروزی تاکنون به قیمت جان و خون دهها هزار شهید و سلامتی دهها هزار مجروح و جانباز انقلاب و عزادار، شدن هزاران و بلکه دهها هزار خانواده و تحمل خسارات مالی - وقتی و جانی نیروهای فراوان بوجود آمده است. گروهه برای کاری به این عظمت دادن چنین قربانیهائی یک ضرورت است و قابل قبول است اما به هرحال این شهدا و این جانبازان پیش خداوند و قطعاً پیش ملت ما ارزش فراوانی دارند و ارج گذاشتن به خون اینها و ارواح پاک اینها و سلامتی اینها این است که ما قدر این انقلاب را بدانیم احترشناسی کنیم و به مقتضای وظایفی که یک جامعه انقلابی روی دوش افرادش میگذارد عمل بکنیم اینها از همه موجودیت خودشان گذشتند ما برای بارور کردن این انقلاب شاید بازهم لازم باشد گاهی ریاضت بکشیم تحمل مشکلات بکنیم نیرو مصرف بکنیم و دریغ نکنیم ارتش ما پاسداران ما پلیس ما ژاندارمری ما بسیج مستضعفین ما- مردم ما در پشت جبهه‌ها- دادگاههای انقلاب ما- کمیته‌های ما- این همه تلاش کردند- امیت محدوش شده را به این کشور بازگرداندند شر تجاوز دشمن را دفع کردند شر تروریسم را کوتاه کردند- تخریبطلبها را تقریباً سرجای خودشان نشاندند و دولت- مجلس- ریاست جمهوری- شورای عالی قضائی- و سایر نهادهای انقلاب- جهاد سازندگی- کمیته امداد امام- هیاتهای هفت نفری تقسیم زمین و بنیاد مسکن و سایر موسساتی که در خدمت این انقلاب بودند همه تلاش کردند و نیازهای کشور را از لحاظ اداری از لحاظ قانونگذاری از لحاظ قضائی- از لحاظ سیاست و روابط خارجی ،عمران و آبادی و ساختن کشور تا آنجایی که مقدور بود و با مشکلاتی که داشتیم به حد مطلوبی رساندند- مسئولان تبلیغات کشور- اهل قلم- هنرمندها-زحمت کشیدند وثمرات خون شهدا را و زحمات انقلابیون رابرای مردم گفتند وروشن کردند ومردم رابافرهنگ اسلامی آشناکردند. وماامروز وارث تلاشهای این همه نیروهای گوناگون هستیم که دست به هم داده‌اند وبعد ازچهارسال درضمن مبارزه همه جانبه بادشمنان داخلی وخارجی کشوررادر آستانه یک آرامش وثبات قرارداده‌اند - دانشگاهها پس ازیک دوره رکود وتعطیلی باتصفیه‌هائی لازم وبرنامه‌های لازم شروع به کارکرده است- مدارس ما بحمدالله بطورمنظم مشغول بکاربوده‌اند- امروز همه چیز آماده شده تاآنهائی که اهل تحصیل هستند درس بخوانند آنهائی که اهل تحقیق هستند تحقیق کنند.

آنهائی که اهل هنر هستند هنرشان را ارائه بدهند، آنهائی که اهل رزم هستند بادشمنان بررمند وآنهائی که اهل سازندگی هستند در روستاها ونقاط دورافتاده و در مرکز وهمه جا هستند. کارگاهها وکارخانه‌هابالتلاش صنعتگران و متخصصان مابراساس خودکفائی وپایه استفاده ازبسیجیان و دوراروابستگی‌های تحمیلی راه خودش را پیداکرده است ماتقریباً مطمئنیم که خطوط اصلی حرکت انقلاب برهمه روشن است واکثریت هم این خطوط راپذیرفته‌اندوصد انقلاب هم یامایوس است ویااگر مایوس نیست بزودی مأیوس خواهد شد. مردم مثل روزهای اول حمایتی که ازانقلاب می‌کردند وسنگرهائی راکه گرفته بودند همچنان حفظ کرده‌اند انقلاب درسال پنجم عمر خودمثل سال اول متکی برمردم است این تفرقه‌ها وتشتت‌هائی که بعدازپیروزی انقلاب دربیمسال ویکسال اول بوجود آمدبحمدالله ازبین رفته است. انسجام ویک پارچگی درکشور کاملاً روشن است ورهبری انقلاب امام عظیم الشان ماهمچنان بحمدالله سرنوشتداری ازاسلامت کامل، زیر حرکات مسئولان کشوررا زیرنظر دارد ودرمقاطع لازم هدایتهای لازم رابه ما می‌فرمایند روحانیت باهمان سادگی وباطنی که پیش ازپیروزی انقلاب داشته است امروز باتعهد ومسئولیت وظایف روحانی خودش راانجام میدهد ومسئولیت‌هارابه دوش خودگرفته ودرخدمت مردم مشغول تلاش است و ماازتمام جوانب خودمان رادرحال حرکت تکاملی وانقلاب رادرهمان راهی که شروع کرده بودیم راه اسلام وباقید عدم اتکا به شرق وغرب وتعهد به وظایف و حقوق انسانی دیگران- به وظایف خودمان درمقابل دیگران-راهمان را ادامه می‌دهیم. انشاءالله سال جدید برمردم مامبارک باشد وموفق باشد که همچنان روند تکاملی انقلاب راوحرکت استقلالی خودشان راادامه دهند.

والسلام علیکم ورحمةالله

پیام نخست وزیر

بسم الله الرحمن الرحیم

با سلام و درود برهبر بزرگ انقلاب و بنیان گذار جمهوری اسلامی ایران و با سلام و درود به شما ملت ایثار گر و بزرگ و با سلام و درود به رزمندگان عزیزی که در جبهه‌ها با فداکاری و ایثارگری خود زمینه ایجاد یک جامعه اسلامی و انسانی نو را در جهان پدید می‌آورند وپایه‌های یک نظام متکی بر ارزشهای الهی را تثبیت می‌کنند و با سلام و درود بر خانواده شهدا و جانبازان انقلاب ما در آستانه پنجمین سال انقلاب بزرگ خود هستیم انقلاب اسلامی انقلابی که سیمای جهان را دگرگون کرده است و این مساله را فقط ما نمی‌گوییم بلکه این اعتراف دشمنان و دوستان ماست و یک چیز روشنی است.انقلابی که در حال دگرگون کردن مستمر چهره منطقه و سرنوشت و زندگی است یک میلیاردی مسلمان جهان است. طبیعی است در این موقعیتی که ما قرار داریم و در این نقطه‌ای که ما قرار داریم. برای اینکه بفهمیم درچه نقطه‌ای ایستاده‌ایم به گذشته نگاه بکنیم و دستاوردهای انقلاب را ارزیابی کنیم موج‌هائی را که از سر گذرانده‌ایم بررسی کنیم.بررسی کنیم توطئه‌هایی را که بر ضد انقلاب اسلامی بوده و ملت بزرگمان آنها را در هم شکسته بررسی کنیم پیشرفتهائی که کردیم دگرگونی‌هائی که در زمینه‌های اخلاقی بوجود آوردیم حرکتهایی که در جهت تثبیت موازین اسلامی و ارزشهای اسلامی در جامعه خودمان بعمل آوردیم بررسی کنیم آن پیامهائی که از سوی شما ملت بزرگ به تمام ملتهای محروم جهان صادر شد و کشف کنیم چگونگی رابطه سرنوشت محرومین و مستضعفان جهان را با سرنوشت ملت خودمان طبیعی است که بحث در مورد این دستاوردها فراغت و فرصت زیاد میخواهد و دهه فجر هم برای همین خاطر است آئین‌های دهه فجر باین دلیل مهم است که در میان مردممان در تمام مجالس- مساجد - خانه‌ها- کوچه و خیابانها این دستاوردها مورد بحث و نقد همگانی قرار گیرند همچنین در این ایام خیلی خوب است که هر سال نگاهی به یکسال گذشته خود بیاندازیم و ببینیم که چگونه سال گذشته را سپری کردیم و طبیعی است که بازهم این مساله احتیاج به یک نظارت و یک بازنگری همگانی دارد ولی بطور مجمل میشود گفت : سالی که گذشت سال رفتن بیشتر شما ملت بسمت موازین اسلامی بود سال تثبیت بیشتر حاکمیت سیاسی نظام بود سال تبدیل خونین شهر به خرم شهر بود، سال پیروزی های بزرگ برای رزمندگان دلیر ارتشی و سپاهی و بسیجی و تمام نیروهای رزمنده ما از تمام اقشار بود سال تحرکهای اقتصادی و برنامه‌ریزی و فائق آمدن بر توطئه‌های گوناگون وسال سرکوبی منافقین و گروهکها در داخل که یک سیستم جهنمی تروریستی براه انداخته بودند و در پی آن بودند که با پشتیبانی نیروهای بزرگ جهانی - قدرتهای استکباری و الحادی در کشور ما توطئه‌های بزرگی را پدید آورند و انقلاب را به نابودی کشاند ولی انقلاب نه تنها قدرت خود را در صحنه‌های جنگ تحمیلی نشان داد در این صحنه هم قدرت خود را نشان داد و این ماشین عظیم را درهم شکست و آنرا سرکوب کرد.ما نه تنها بر منافقین بلکه بر سایر گروهکها و در کردستان ضربات خرد کننده‌ای بردارو دسته دموکراتها وارد کردیم دارودسته‌ای که از سوی اسرائیل و فرانسه حمایت میشدند و حمایت میشوند دارودسته‌ای که از طرف رژیم صدام حمایت میشدند و حمایت میشوند خوب این روند را بخاطر حضور شما ملت بزرگ در صحنه بدست آوردیم و یقیناً آن چیزی که این پیروزیها را ضمانت کرده است همان حضور یک پارچه شما مردم عزیز و مومن در صحنه‌های اجتماعی و سیاسی بوده است همه ما میدانیم که ملت ما آگاهترین ملت از نظر سیاسی و اجتماعی در سراسر جهان است امروز در تک تک خانه‌های ما بچه‌های خردسال ما دشمنان و دوستان خود را می‌شناسند ارزشهای حاکم بر جامعه را می‌شناسند.بدو خوب ها را می‌شناسند این بزرگترین رشدی است که یک ملت می‌تواند بدست آورد و شما ملت بزرگ آنرا بدست آوردید. سال گذشته سال مبارزه در زمینه شکستن محاصرهٔ اقتصادی کشورمان نیز بود.

سال ارتباطهای سازنده با جهان سوم نیز برای ما بود سال پیروزی درخشان ما در سطح روابط بین المللی هم بود و یکی از بزرگترین و با شکوهترین صحنه‌ها بهره‌گیری بجای دولت از پیروزی رزمندگان ما در خونین شهر بود که توانستیم به لطف خدا محل کنفرانس جنبش عیر متعهدها را از بغداد به جای دیگری منتقل کنیم و ضربه سختی بر پیکر پوسیده صدامی وارد آوریم و این برای ما پیروزی بزرگی از نظر دیپلماتیک در سطح جهانی بود.و همچنین در زمینه نفت برای شکستن قامت انقلاب اسلامی بسیار تلاش کردند که از نظر اقتصادی ما را مروی کنند محاصره اقتصادی کنند در زمینه بازار نفتی ما را شکست دهند. با این امید که بتوانند در این زمینه ضرباتی بر ما وارد آورند ولی از یک سو ما تحرکی در زمینه فروش نفت داشتیم تحرک فوق العاده‌ای در این زمینه نشان دادیم. از سوی دیگر مکانیزمهایی را که پیش بینی کردیم برای مصرف ارز در داخل و محدودیتهایی که گذاشتیم برنامه‌ریزی که در این زمینه کردیم الان در آستانه پنجمین سال انقلاب اسلامی بهترین موقعیت را از نظر ذخایر ارزی داریم و با آینده روشنی باین مساله نگاه میکنیم. گرچه توطئه قدرتهای بزرگ در این زمینه تمام نشده بحثی که در مورد قیمت نفت در جلسه اخیر اوپک بوده است درست ناظر به همین مساله است ولی ما میخواهیم بگوئیم که قیمت نفت را در جهان وزرای نفت کشورهای ارتجاعی نیستند که تعیین میکنند قیمت نفت را بچه‌های بسیجی ۱۴-۱۵ ساله ما در جبهه‌های جنگ تعیین میکنند و تعیین هم خواهد کرد همانطوریکه انقلاب اسلامی ما این قیمت نفت را تعیین کرد.ما یقین داریم و کاملاً این مساله را بوضوح می‌بینیم که حرکت رزمندگان دلیر ما حرکت شما مردم دلیر و روشن و آگاه در صحنه‌ها در صحنه‌های سیاسی - اجتماعی ایست که در صحنه بین المللی تعیین کننده است.ایست که در سرنوشت منطقه تعیین کننده است نه دسایس ابرقدرتها و توجه‌های آنها در منطقه که نمی‌تواند هیچ نوع تاثیری در این سرنوشت مختوم تمام کشورهای وابسته به ابرقدرتها بگذارند. ما الان در آستانه پنجمین سال انقلاب اسلامی به آینده روشن تر از همیشه نگاه می‌کنیم تصاویر واضح تری پیش روی خود داریم با دست پرتری به استقبال آینده می‌رویم بخاطر توکل مردم برخدا بخاطر دگرگونی ارزشها در جامعه ما بخاطر اسلامی ترشدن جامعه ما احساس می‌کنیم که لطف خدا با ماست وبا تکیه براین الطاف بی‌پایان خداوندی ما احساس می‌کنیم که سال آینده سال پیروزی رزمندگان مادر صحنه‌ها خواهد بود انشاء الله وسال پیشرفتهای اقتصادی و سال حمایت از مستضعفین چیزی که ما بیش از چیزهای دیگر باید به آن اهمیت بدهیم. طبیعی است که در سیاستهای دولت در سال گذشته چرخشی به سمت حمایت از مستضعفان بوده ولی این مساله باید تسریع شود وشتاب بیشتری بخود گیرد. مادر سالهای گذشته بخاطر ضرورتهای اجتماعی شاید به استقلال اقتصادی بیش از همه چیز اهمیت دادیم ولی واقعاً هم این مساله در راس است، در حوار این مساله برگشت وحمایت از مستضعفان جامعه که مورد حمایت شما ملت بزرگ از همه اقشار است باید بیشتر نظر دولت را بخود جلب کند و این چیزی است که من در بازار خدمت اصناف محترم وشریف تهران گفتم این مسأله اینستکه اصناف محترم ومردم عزیز قم از پیام امام امت دریافتند وبا کمکی که به جبهه‌های جنگ کردند هم بصورت عینی و هم بصورت نمونه‌ای نشان دادند که در این زمینه بازهم این ملت حاضر در صحنه هست که یار و مدد کار این نوع سیاستهای دولت است. در عین حال در آستانه این سال جدید انقلاب اسلامی، سال پنجم انقلاب اسلامی، طبیعی است که دولت، دولت خدمتگزار، نیازمند نصایح ملت باشد. نصایحی که میتواند خط دولت را در زمینه اتحاد سیاستهای اقتصادی، سیاسی، فرهنگی تصحیح کند و آنرا بهتر کند و احتمالا راهنمائی کند این چیزی است که دولت در کنار این حمایتهای بیدریغ به آن نیاز دارد و مادعامی کنیم که تمام برادرانی که در سطوح مختلف دولتی و اجرائی مسئول هستند بتوانند برای شما مردم قهرمان وشما مردم ایثارگر که بار اصلی جنگ بار اصلی مبارزه باراصلی سختی‌ها بردوش شماست خدمتگزار خوبی باشند و خدمت کردن به مردمی این چنین قهرمان که سیلی بصورت امریکا می‌زند افتخاربزرگی است.

والسلام علیکم ورحمة الله وبرکاته

پاسخ سئوالات سیاسی شما

سازمان وحدت آفریقا چیست؟ چرا و چگونه تشکیل شد؟

٤- وظیفه کنونی سازمان وحدت آفریقا چیست و شما آینده آن را چگونه می‌بینید؟

آخرین قسمت:

سازمان وحدت آفریقا امروز هدف اصلی آمریکا در قاره آفریقاست چرا که شیطان بزرگ از روند استعمار زدائی این سازمان در جنوب آفریقا که برای آمریکا جنبه حیاتی دارد بوحشت افتاده است. از دیدگاه آمریکا، آفریقای جنوبی همچون ژاندارم منطقه است و همچون اسرائیل در خاورمیانه جانشین دیگری ندارد.

آمریکا بخوبی میداند که رژیم نژادپرست آفریقای جنوبی توسط گروه کشورهای عضو سازمان وحدت آفریقا از سازمان ملل اخراج گردید و همین امر برای استمرار توطئه‌های شیطان بزرگ بمنظور متلاشی ساختن سازمان مذکور کافی بنظر برسد.

مسئله شاخ آفریقا و برخوردها و حرکتهای حساس ابرقدرتها برسر تصاحب این نقطه عظیم استراتژیکی، مسئله پذیرش صحرا، استقلال نامیبیا و مبارزه علیه آفریقای جنوبی و متعاقباً حملات نظامی آفریقای جنوبی به آنگولا- موزامبیک ودیگراعضاء گروه‌خط‌مقدم-مسئله‌چاد- اریتره- آبارتاید- فقر عظیم- اقتصاد فلاکتبار، وجود اختلافات عمیق قبیله‌ای و عقب‌ماندگی گسترده آفریقائیان، پیوندهای عمیق استعماری دول استعمارگر در مورد پول- اقتصاد- ارتش- فرهنگ که موجب سبقت گرفتن دولتهای کوچک و بزرگ برای خزیدن درآغوش قدرتهای شیطانی شده است، وجود کودتاهای مکرر- جنگ، شورشهای نژادی- سیاسی- اختلافات نژادی- زبان- و... از جمله مسائل گوناگون آفریقا است که پی‌آمدهای حضور ابرقدرتهای استکباری در آفریقا می‌باشند. موارد فوق از جمله مسائل عمده‌ای هستند که در مقالل سازمان وحدت آفریقا که زمانی خواستار وحدت سیاسی- اقتصادی- نظامی برای حل مشکلات قاره بنفع مردم محروم قاره بود قرار گرفته‌اند.

از سوی دیگر، سازمان وحدت آفریقا که انواع و اقسام دولتهای وابسته به قدرتهای استکباری را در خود جای داده است نمیتواند مسئله فراگیری حرکتهای اسلامی درآفریقا را از نظر دور داشته باشد. رشد خیزشهای اسلامی کشورهای آفریقا بخصوص مصر و مراکش و سودان و... که جزو مهمترین مناطق استراتژیک و نفوذ غرب در آفریقا محسوب میشود، میزان حضور قدرتهای شیطانی را باوج رسانده است. بطور کلی اگر سازمان وحدت آفریقا ۵ اصل حیاتی و مهم زیر را بعنوان وظائف خود بشناسد دارای آینده‌ای روشن و درخشان خواهد بود و خواهد توانست علیرغم تضادها و مسائل درونی آفریقا که از ساختار گوناگون سیاسی، اقتصادی، فرهنگی ماحصل ابرقدرتهای استعمارگری در ۵۰ کشور بوجود آمده است، بعنوان یک وزنه مهم بین‌المللی در سطح جهان و قاره آفریقا به نفع خلقهای ستمدیده آفریقا عمل نماید:

۱- سازمان وحدت آفریقا باید در کنار بررسی مشکلات داخل آفریقا همواره به توطئه‌های گوناگون قدرتهای استکباری که برای متلاشی ساختن سازمان طراحی می‌شود واقف بوده و این امر را بصورت یکی از وظائف همیشگی در دستور کار جلسات سالانه خود قرار دهد و به بحث و تبادل نظر در مورد آن بپردازد.

۲- برای مقابله با اندیشه‌های کمونیستی، ناسیونالیستی، سرمایه‌داری و صهیونیستی و متقابلاً احیاء تفکرات استقلال جویانه و احساسات اسلامی، سازمان وحدت آفریقا باید امتیازی به کشورهای وابسته ندهد و به پیشنهادات آنان توجهی نکند و در مورد مسائل حاد با آنان به مشورت نپردازد. همچنین باید سعی کند که بودجه سازمان عمدتاً توسط کشورهائی تامین شود که از استقلال بیشتری برخوردار هستند.

۳- سازمان وحدت آفریقا باید مواضع خود را در تمام زمینه‌های سیاسی، اقتصادی و نظامی از حالت تدافعی و انفعالی به حالت تهاجمی تبدل کند تا در آفریقا بعنوان یک وزنه بالقوه به حساب آید.

٤- سازمان وحدت آفریقا وقت جلسات خود را نباید صرف مسائلی کند که اعضاء سازمان در مورد آن اختلاف نظر دارند، مگر آنکه جلسه صرفاً به حل و فصل اختلافات اختصاص داشته باشد.

۵- سازمان وحدت آفریقا باید کوشش کند با تمامی انگیزه‌ها و عواملی که موجب وابسته شدن و یا ادامه وابستگی یک کشور می‌شود مقابله کند و با تامین ضروریات کشورهای آفریقائی زمینه استقلال و خودکفائی قاره آفریقا را فراهم آورد.

پایان

درآغاز پنجمین سالگرد پیروزی انقلاب اسلامی:

راهپیمایی ورژه نیروهای مسلح با شکوه فراوان برگزار شد

سرویس خبری- میهمانان خارجی شرکت‌کننده در مراسم چهارمین سالگرد پیروزی انقلاب اسلامی روز گذشته باحضور درآئین وحدت‌بخش نمازجمعه و راهپیمائی پرشکوه مردم تهران شاهد حرکت دریای مواج امت حزبا.... بودند که با شعارهای انقلابی قدرت پولادین خود را به نمایش درآوردند و آغاز پنجمین بهارآزادی درجمهوری اسلامی ایران را گرامیداشتند

بگزارش خبرنگار ما امت حزبا.... دیروز با مشت‌های گره‌کرده و فریادهای مرگ برآمریکا درمسیرهای ۸ گانه راهپیمایی بسوی میعادگاه عاشقان الله دانشگاه تهران حرکت کردند.

ساعت ۱۰ صبح راهپیمایان درمیدان فردوسی بادردست داشتن تصاویری از رهبر انقلاب امام خمینی و دیگر شخصیتهای سیاسی مذهبی کشور حمل پلاکاردهای گوناگون و سردادن شعارهای مختلف آغاز پنجمین سال جمهوری اسلامی ایران و تقارن آن با پیروزی عظیم رزمندگانمان درعملیات والفجر را گرامیداشتند.

راهپیمایان مرکب از اقشار مختلف مردم- روحانیت متعهد و مبارز- اعضای بنیادهای انقلابی- کارکنان ادارات و ارگانهای دولتی پرسنل نیروهای نظامی و انتظامی- کارگران تلاشگر کارخانجات- دانش‌آموزان پرشور و انقلابی- خواهران باایمان تهران باپوشش‌های اسلامی اعضای جنبش‌های آزادیبخش و احزاب و گروههای اسلامی- مهاجرین جنگ تحمیلی و معاودین و گروههای مسلمان عراقی درگروههای چندصدنفری درحرکت بسوی دانشگاه تهران نمایش عظیمی از وحدت الهی خود ارائه کردند.

براساس همین گزارش ساعت ۱۱ صبح مقابل لانه جاسوسی امریکا راهپیمایان با بانگ الله‌اکبر و توزیع نقل و شیرینی درحالیکه پرچم امریکا را به نشانه نفرت و انزجار از دولتمردان امریکا به آتش کشیدند و دستهای خود را به نشانه پیروزی بلند کرده بودند از میهمانان خارجی کشورمان که درحال عبور از آن محل بودند استقبال کردند.

حضور چشمگیر خواهران مسلمان و انقلابی باپوشش‌های اسلامی خود که حاکی از اراده پولادین آنان دراحیای ارزشهای اسلامی بود درراه‌پیمایی دیروز مورد توجه میهمانان خارجی کشورمان قرار گرفت.

دراین مراسم گروه کثیری از تاکسیرانان شهر تهران نیز باتاکسیهای خود که به تصاویری از رهبر انقلاب اسلامی امام خمینی و پلاکاردها و شعارهای مرگ برامریکا مزین بود و بچراغهای خود را به نشانه انزجار شادمانی از آغاز پنجمین بهار آزادی روشن کرده بودند بوقزنان از میدان شهدا بسوی دانشگاه تهران درحرکت بودند.

و بدینترتیب خاطره دوران باشکوه انقلاب اسلامی را گرامیداشتند. راهپیمایان باطی مسیرهای هشت‌گانه خود با اجتماع در دو سوی دربهای ورودی دانشگاه تهران مقدم میهمانان خارجی دهه فجر به میعادگاه عاشقان الله و محل تجلی وحدت اسلامی را گرامیداشتند.

قطعنامه راهپیمائی

درپایان راهپیمائی دیروز قطعنامه‌ای در ۷ ماده قرائت شد که دراین آمده است: ما امت مسلمان و شهیدپرور باآگاهی از نقش حیاتی ولایت‌فقیه درپیروزی انقلاب اسلامی و تداوم آن درکلیه مراحل پشتیبانی قاطع خود رااز ولایت‌فقیه و باروان توانمند آن، روحانیون آگاه اعلام داشته و تاپای جان درحفظ قائد بزرگوار امت اسلام و امیدمستضعفان جهان گام برخواهیم داشت. درآستانه پنجمین سالرور پیروزی انقلاب مقدس اسلامی و درحالیکه دستاوردهای عظیم و بی‌نظیری نصیب امت اسلام گردیده است اعلام می‌کنیم همچنانکه از آغاز برای تحقق احکام و قوانین اسلامی بپاخاستیم اینک نیز بدنبال پیام هشتمادهای امام خواهان اجرای موازین شرع مقدس اسلام درتمامی ابعاد اجتماعی، سیاسی، فرهنگی و اقتصادی کشور هستیم.

درقسمت دیگری از این قطعنامه آمده است:

اینک درسومین سال جنگ تحمیلی رژیم آمریکائی، صهیونیستی حاکم برعراق علیه انقلاب اسلامی که بارشادت و پایمردی امت قهرمان و رزمندگان ظفرمند اسلام ضربات مهلکی برپیکر خصم متجاوز وارد آمده است اعلام میکنیم که جنگ را تا دستیابی به پیروزی نهایی و تحقق شرایط بحق جمهوری اسلامی ایران و سرنگونی رژیم الحادی و وابسته و حاکم برعراق ادامه خواهیم داد.

ما ضمن تاکید براینکه تمامی تلاشها، ایثارگریها و جانفشانیهای امت اسلام برای تحقق احکام و قوانین اسلامی بوده و میباشد پشتیبانی بی‌دریغ خود را از مجلس محترم شورای اسلامی، شورای عالی قضائی، شورای نگهبان، دولت جمهوری اسلامی، نهادهای انقلاب اسلامی و قوای مسلح و تمامی خدمتگزارانی که درخط اسلام فقاهتی و ولایت‌فقیه گام برمیدارند اعلام میداریم.

مساجایات وحشیانه استکبارجهانی بسرکردگی شیطان بزرگ امریکای جنایتکار در حق ملل مستضعف و محروم و

جمهوری اسلامی

ارگان حزب جمهوری اسلامی

صفحه ۱۶

روزنامه سیاسی- اجتماعی صبح

صاحب امتیاز- سید علی خامنه‌ای

کد پستی ۱۱۴۴۴- خیابان سعدی جنوبی- شماره ۵۷۱- صندوق پستی ۲۱۳۰

۳۰۶۱۱۱-۱۸

تلکس فارسی ۲۱۶۰۴۵

Telex 214240

شنبه ۲۳ بهمن ۱۳۶۱- ۲۸ربیع الثانی ۱۴۰۳- ۱۲فوریه ۱۹۸۳- شماره ۱۰۷۵ - سال چهارم

ساعات شرعی

اذان ظهر - ساعت ۱۲و۱۸ دقیقه و ۳۴ ثانیه
غروب آفتاب - ساعت ۱۷و ۴۲ دقیقه و ۱۷ ثانیه
اذان مغرب - امشب ساعت ۱۸و۳ دقیقه و ۵۲ ثانیه
اذان صبح - فردا ساعت ۵ و۲۱ دقیقه و ۲۰ ثانیه
طلوع آفتاب - فردا ساعت ٦ و ۵۴ دقیقه و ۱٦ ثانیه
استخراج از مرکز تقویم دانشگاه تهران

«چاپ از مؤسسه کیهان»

۲۷۹- قال رسول الله صلی الله علیه و آله و سلم:
الاسلام یعلو ولا یعلی علیه.
«نهج‌الفصاحه»

«اسلام» برتری می‌گیرد و «چیزی» بر آن برتری نگیرد

پیام تاریخی امام امت بمناسبت آغاز پنجمین سال پیروزی انقلاب اسلامی

اگر مسلمانان به دستورات اسلامی رفتار کنند، دست شرق و غرب را از بلاد مسلمین قطع خواهند کرد

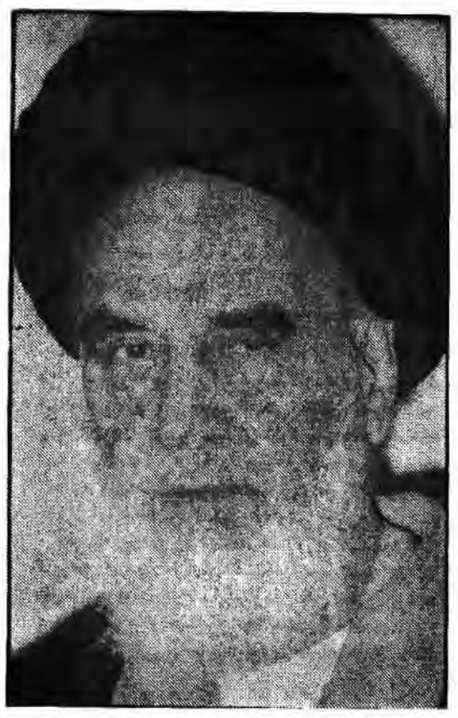

سرویس سیاسی جمهوری اسلامی- از سوی امام خمینی، رهبر انقلاب و بنیانگذار جمهوری اسلامی پیامی به مناسبت سالروز بیست و دوم بهمن صادر شد. متن این پیام که قبل از خطبه‌های نماز جمعه دیروز توسط حجت‌الاسلام سیداحمد خمینی قرائت شد، بدینشرح است:

بسم‌الله الرحمن الرحیم- در آستانه پنجمین سال پیروزی حق بر باطل و حزب‌الله بر احزاب شیطانی، مراتب تشکر و عبودیت را به پیشگاه مقدس خداوند متعال که همه از اوست و به سوی او میرویم و پیروزیهای روزافزون به عنایت ولطف اوست، تقدیم و عرض ارادت به مقام مقدس ولی‌الله اعظم و بقیةالله فی‌ارضه ارواحنا لمقدمه الفداء که واسطه فیض و عنایات حق تعالی است و دعای خیرش بدرقه امت حد سرگوارس(ص) میباشد، تقدیم میداریم و تبریک و تهنیت بی‌پایان خود را نسبت به ملت شریف و متعهد ایران عرض میکنیم که از ابتداء نهضت تا انقلاب عظیم اسلامی و از انقلاب تا پیروزی و از روز پیروزی تا امروز دلیرانه و سخاوتمندانه درتمام صحنه‌های انقلاب با جان و دل حاضر بوده و هستند، و ازحریم اسلام عزیز و کشورخویش دفاع نموده و برما و همه منتها دارند و اگر نبود پایمردی آنان، انقلابی نبود و پیروزی به این عظمت نصیب اسلام و کشور اسلامی نمیشد و خدای را براین نعمت شکر که با تائیدات غیبی خودچنین تحول الهی را برای این ملت مظلوم بی‌پناه تقدیر فرموده و آن را درپناه رحمت خود و با نصیب ازقدرت لایزال خویش بردشمنان اسلام و بشریت پیروزفرمود، و عاجزانه از ساحت مقدسش میخواهیم که این عنایت و نعمت را براین ملت پایدار و مستدام فرماید و نصیب همه مسلمانان و مستضعفان جهان نماید.

● تقدیر از رزمندگان اسلام

و سپاس و تقدیر فراوان بر رزمندگان عزیز و شجاع از ارتش و سپاه و بسیج تا شهربانی و کمیته و ژاندارمری و عشایر محترم و سایر قوای مسلح که با دست توانای خود که از امدادهای غیبی برخوردار است، چنان سیلی به رخسار کریه صدامیان و ضربه برپیکرحامیان آنان زدند که حزب بعث عفلقی با تشبث به هرحیثش نمی‌تواند آن را جبران کند و سردارنگون بخت قادسیه دست دریوزگی به هرطرف دراز وچشم امید به جنایتکاران ورشکسته دوخته که چند روزی دیگر به حمایت خود نسبت به ملت مظلوم عراق و مسلمانان عرب و غیرعرب ایران و منطقه ادامه دهد و آنچنان بیچاره و درمانده شده است که با وقاحت تمام، قلم سیاه برادعاهای پوچ خود کشیده و با اسرائیل که با دیروز ادعای دشمنی باآن را میکرد، دوست صمیمی شده و با آمریکا که مدعی ترک روابط باآن بود، ازروی وابستگی میکند و با دویله‌های وابسته به آمریکا که با احافه و ارعاب وغریده حیب آنان را خالی کرده بود اکنون با تملق و سرافکندگی چشم طمع دوخته است و به حسنی و حسن وحسین و نمیری و دیگر جنایتکاران تاریخ که خود ورشکستگانی بیش نیستند، امید نجات بسته است و بوق وشیپور رسانه‌های گروهی سرتاسری با تبلیغاتی که امروز دروغهای شاخدارشان برهمگان روشن گردیده است، برای نجات این غریق وامانده به دست و پاافتاده تاچند روزدیگر بررخسار درخشنده آفتاب عالمتاب اسلام پرده پوشد باآنکه خودمیدانند این سیل خروشان رحمتالهی برای نجات مسلمانان و جمیع مستضعفان و محرومان جهان را با حیله‌های شیطانی نتوان جلوگیری کرد و این خورشید آسمان معنویت را با تبلیغات دروغین خاموش نتوان نمود، و امیداست وعده الهی اراده منت برمستضعفان برودی تحقق یابد و دست قدرتمند حق تعالی هرچه سریعتر ازآستین ملتهای مظلوم بیرون آید و تحول الهی‌ای که درملت ایران به وجودآمده است درهمه ملل ونحل به خواست خداوند تعالی تحقق یابد که دست ستمکاران ازجنایت نسبت به مستضعفان جهان کوتاه شود و مظلومان به حقوق از دست رفته خود دست یابند.

در اینجا لازم است تذکراتی به خواهران و برادران محترم داده شود گرچه بحمدالله به مسائل اسلام و روز آشنا هستند:

●غرور از پیروزی آفت بزرگی است که شیطانی باطنی در بندگان خدا بوجودمی‌آورند تا آنان را از راه حق منحرف کنند

۱-این مطلب مهم را که کرارا عرض کرده‌ام تکرارمیکنم که ملت عزیز مجاهد و به ویژه سلحشوران رزمنده مجاهد فی سبیل‌الله توجه داشته باشند که غرور از پیروزیها آفت بزرگی است که شیطان باطنی در بندگان خدا به وجودمی‌آورد تا آنان را از راه حق منحرف کند و در اثر آن حلق خدا را در کوشش برای مقاصد الهی سست کند، و اگر خدای نخواسته این حالت شیطانی در جبهه‌ها پیش آید، در پیروزیها و فتح حاصل، بلکه با مکرشیطانی ممکن است به شکست منتهی شود و زمانی این آفت وجدان‌کش پیش می‌آید که انسان از خود و خداوند غافل شود و قدرت و پیروزیها را از خود بداند و منشاء اصلی آن که ازمهٔ امور را در دست دارد و هرچه کمال و قدرت و جمال است از اوست را از یاد ببرد.

ملت عزیز و قوای مسلح رزمنده در طول این انقلاب و این جنگ لمس نموده‌اند که اگر مددهای الهی و عنایات خاص خداوند قادرنبود هرگز در ما قدرت مقابله با رژیم شیطانی تا دندان مسلح ومنکی به قدرتهای جهانی نبود ولی از آنجائی که ملت با تحولی الهی به انقلابی اسلامی متکی به معنویات دست زد توانست آن قدرت بزرگ منطقه را در هم بشکند و در جنگ نابرابر از حیث تسلیحات و کمکهای بی‌دریغ شرق و غرب و منطقه این همه پیروزیهای اعجاز امیزنصیب ایران و اسلام نماید.

ما باید فتحهای بزرگ مثل فتح خرمشهر را از یاد نبریم که دشمن با همه تجهیزات در سنگرهای بسیارمحکم با عده و عدد بسیارکمین کرده بود و در مقابل عده‌ای از سلحشوران مجاهد اسلام از بیابان بار به آنان تاخته و خداوند آنچنان رعب و وحشت را بر دشمنان ما غلبه داد که با اسارت هزاران نظامی و غنیمتهای بسیار باقیمانده اشرار با فضاحت تمام رو به فرارگذاشته و شهرها را رها کردند

●شما رزمندگان سلحشوری و جنگ شرفتمندانه برای دفاع از اسلام و میهن اسلامی ادامه دهید

رزمندگان عزیز ما نباید این پیروزی معجزه‌آسا را حمل بر مددهای الهی نه بینید و اگر چنین شد غرور آنها خلاصه میشود دراین که ما مورد عنایت قادرمتعال هستیم و از خود چیزی نداریم و آنچه داریم از اوست و باید به راه او نثار کنیم و اینجاست که خداوند عنایات خود را ادامه میدهد و شما سلحشوری و جنگ شرافتمندانه را برای دفاع از اسلام و میهن اسلامی ادامه میدهید و به خواست قادرمتعال به پیروزی نهائی دست خواهید یافت.

۲- اکنون که بحمدالله و منه محیط ایران از عناصرهای شرارتهای اشرار، این مدعیان دروغین طرفداری از ملت و خلق که خود با دست پلید خویش پرده از چهره کثیف خود برداشتند و به دشمنان اسلام که همقطاران و یاران‌شان بودند، پیوستند، تقریبا آرامش وسکون ناعنایت پروردگار برقرار است

●لازم است که ملت به بازسازی نارسائی‌ها قیام نمایند

ملت بزرگ متعهد اسلامی لازم است با تمام توان به بازسازی نارسائیهائی که لازمهٔ هر انقلاب است و درانقلاب ایران که متکی به قدرت لایزال حق تعالی و همت والای اقشارمعظم ملت است از سایرانقلابهای بزرگ صابعاتش کمتر و دستاوردهایش بیشتر است، قیام نمائیم و بدون وقفه از فرصت استفاده نموده و کشور را به سوی بیشتر اسلامی شدن در تمام ابعاد آن درتمام ارگانهای نظام جمهوری از قوای سه‌گانه که اساس نظام است تا حوزه‌های علمیه و دانشگاهها که اساس فرهنگ است و از قوای نظامی و انتظامی و قوای مسلحهٔ دیگر، که اساس امنیت هستند تا قشرهای بازاری و کشاورز و کارگر که هریک رکنی مهم از ارکان اقتصاد کشورند، همت گماریم و معلوم است که دراین امر بزرگ با ابعاد وسیعش که سرنوشت ملت و اسلام بستگی به آن دارد، تا تمام ملت همت نکند و قیام فعالانه نداشته باشند، مقصد اعلای اسلامی تحقق نخواهد پذیرفت و تنها با اتحاد کلمه و همت همگان که دست توانای حق تعالی با آن است انشاءالله تعالی کار به نتیجه خواهد رسید اما کیفیت کمک:

● بر اشخاص صلاحیت دار واجب است تا حد کفایت به قضاوت اسلامی عمل کنند

الف - قوه قضائیه که امروز برای قضاء شرعی احتیاج مبرم به افراد عالم متقی با فضیلت دارد، حوزه‌های علمیه در هر جا هستند خصوصاً حوزه‌های بزرگ باید این مساله را یک واجب کفائی شرعی مهم تلقی نمایند و برای این مقصد مهم اسلامی از علماء موجود در حوزه‌ها و شهرستانها دعوت نمایند و همه علماء اعلام می‌دانند که قضاء امر بسیار مهمی است که در رژیمهای طاغوتی به دست اشخاصی که اکثریت آنان صلاحیت نداشته‌اند سپرده شده بود. دررژیم سابق ما معذور بودیم چون اشخاص صلاحیت دار را در هیچ امری چه رسد به قضاء شرعی نمی‌پذیرفتند ولی امروز که قضاء اسلامی می‌خواهد اجراء شود عذری نیست و بر اشخاص صلاحیت دار واجب است تا حد کفایت به این واجب عمل کنند و دیگران را هدایت نمایند و بسیج کنند و نیز لازم است حضرات مدرسین محترم حوزه‌ها و علماء اعلام و مجتهدین عظام کتبی را که به آنها علوم غریبه نام می‌نهادند زیرا در بحثها و حوزه‌های علمی منسی بودند چون محل ابتلاء نبودند، امروز که شدیداً به آنها احتیاج است مثل کتاب قضاء و شهادات و قصاص وحدود و دیات و دیگر کتب محل حاجت را مورد بحث و تدریس و تحقیق قرار دهند که در آینده مثل امروز گرفتار کمبود اشخاص نباشیم.امید است برای رضای خدای تعالی و برای عمل به وظیفه، به این امر توجه زیاد شود و مساله قضاء که امروز از مشکلات جمهوری اسلامی است به برکت مراجع بزرگ و علماء اعلام حل شود و نیز شورای قضائی قوانین مربوط به قضا را با حدیت تهیه نمایند و مجلس محترم هم تصویب این قوانین شرعیه را مقدم بر سایر کارها قرار دهند که قضاء اسلامی در کشور اجراء شود.

●رد احکام ثانویه پس از تشخیص موضوع بارد احکام اولیه فرقی ندارد

ب-مجلس محترم شورای اسلامی که درراس همهٔ نهادهاست در عین حال که از اشخاص عالم و متفکر و تحصیل کرده برخوردار است خوب است در موارد لزوم از دوستان متعهد و صاحب نظر خود در کمیسیونها دعوت کنند که با برخورد نظرها و افکار کارها سریعتر و محکمتر انجام گیرد و از کارشناسان متعهد و متدین در تشخیص موضوعات برای احکام ثانویهٔ اسلام نظر خواهی شود که کارها به نحو شایسته انجام گیرد و این نکته نیز لازم است که تذکر داده شود که رد احکام ثانویه پس از تشخیص موضوع عزیز عاشقانه از ابتداء هجوم اشرار تاکنون با نثارخان خون و با عشق به لقاء الله قوای شیطانی دشمن را در هم شکسته و در هر مرحله از مرحلهٔ قبل نیرومند تر و متعهد تر به رزمندگی دلیرانه خود ادامه داده‌اند و همهٔ ما و میهن اسلامی ایران مرهون خدمات ارزندهٔ آنان هستیم و اگر نبود قدرت روحی والهی آنان معلوم نبود کشورما با این همه دشمن و کمکهای قدرتهای بزرگ و کوچک به کجا کشیده میشد و ملت مجاهد متعهد که در طول انقلاب و جنگ تحمیلی از کمکهای شایان به جبهه‌ها و پشت جبهه‌ها دریغ نکرده است و یکی از ارکان پیروزی حضور ملت در همه صحنه‌ها خصوصاً صحنه جنگ است و الحق این ملت نمونه در پیشگاه خداوند تعالی ارزشی عظیم دارد و امیدو توقع است که برای حفظ اسلام و کشور اسلامی خود بر حجم کمکها افزوده شود که بحمدالله میشود چنانچه بر حجم مخارج دولت هر روز افزوده میشود. در زمانی که حضور و کمک ملت شریف ایران به دولت و جبهه‌های جنگ هر روز بیشتر می‌گردد عده‌ای از محتکران و گرانفروشان خدانشناس دست از این حرفهٔ کثیف بر نمی‌دارند و به حال خود و کشور خود دلسوز نیستند اینان باید از غضب الهی بترسند و بیش از این خود را در پیشگاه خدا و خلق خدا رسوا نکنند.

●مجلس و ملت و متفکران باید اصلاح مدارس از دبستان تا دانشگاه را جدی بگیرند

در باره فرهنگ هرچه گفته شود کم است و میدانیم اگر انحرافی در فرهنگ یک رژیم پیدا شود و همه ارگانها و مقامات آن رژیم بر صراط مستقیم اسلامی و الهی پای بند باشند و بر استقلال و آزادی ملت از قیود شیطانی عقیده داشته باشند و آن را تعقیب کنند و ملت نیز به تبعیت از اسلام و خواسته‌های ارزندهٔ آن پای بند باشد دیری نخواهد گذشت که انحراف فرهنگی بر همه غلبه کند و همه را خواهی نخواهی به انحراف کشاند و نسل آتیه را آنچنان کند که انحراف به صورت زیبا و مستقیم را راه نجات بداند و اسلام انحرافی را به جای اسلام حقیقی بپذیرد و بر سر خود و کشور خود آن آورد که در طول سلطنت شاهی و خصوصاً پنجاه

به وسیله عرف کارشناس بارد احکام اولیه فرقی ندارد چون هر دو احکام الله می‌باشند ونیز احکام ثانویه منطبق به اعمال ولایت فقیه بدارند و پس از رای مجلس و اتفاق شورای نگهبان هیچ مقامی حق رد آن را ندارد و دولت در اجرای آن باید بدون هیچ ملاحظه‌ای اقدام کند وبا تشخیص دوسوم مجلس شورای اسلامی که مجتمعی از علماء اعلام و مجتهدان و متفکران و متعهدان به اسلام هستند در موضوعات عرفیه که تشخیص آن با عرف است با مشورت از کارشناسان، حجت شرعی است که مخالفت با آن بدون حجت قوی تر خلاف طریقه عقلاء است چنانچه تغییر احکام اولیه با شک در موضوع و عدم احراز آن با طریقه عقلاء مخالف است.

● برهمه کس واجب است که به مقدار کفایت از خطر عظیم هجوم اجانب، کمک نماید.

ج- دولت جمهوری اسلامی که متصدی اداره کشور است و در هر پیش‌آمدی موظف است اقدام مقتضی نماید، در وضع کنونی بدون کمک ملت توانائی رفع تمام گرفتاریها را ندارد و برای اداره نظام جمهوری و دفاع از دشمنان مهاجم و رفع مشکلات جنگ که حجم آن بسیار عظیم است، احتیاج به کمک دارد و چون پای دفاع از اعراض و نفوس و اموال کشور و حفظ اسلام در میان است بر همه کس واجب است که به مقدار کفایت از خطر عظیم و هجوم اجانب به اسلام و مسلمین، کمک نماید و این تکلیفی است که بیشتر متوجه است به طبقه مرفه و ثروتمند و پس از آنان به طبقه متوسط به حسب احوال آنها- نه طبقه مستمند و ضعیف که درآمدشان به مقدار اعاشه آنها است، گرچه این قشر از تمام قشرها خدمتشان بیشتر است. اینجانب از تمام هم میهنان عزیز تشکر و قدردانی میکنم که از اول انقلاب تاکنون در صحنه بودند و امیدوارم خداوند متعال توفیق حضور بیشتر را به همه ما عنایت فرماید. و باید دولت محترم توجه نماید که علاوه بر تکلیف الهی که متوجه همه ملت است دولت از ویژگی خاصی برخوردار است و تکلیف الهی بیشتر متوجه آن و سایر دست اندرکاران است و برای نظم امور در جمیع ابعاد کوشش خواهد کرد و مسئله جنگ دفاعی که در راس امور است و ملت متعهد کمک به آن را برای خود یک امر لازم می‌داند و دولت در رابطه با آن حقا تمام کوشش را می‌کند، لکن تذکر و تکرار در امور مهم لازم است و باید هر روز ابعاد کمک به جبهه‌ها را بیشتر گسترش دهد و تا فتح نهائی انشاء الله تعالی برنامه دفاع را در راس همه برنامه‌ها قرار دهد.

بقیه در صفحه۱۴

آیت‌الله العظمی منتظری در ملاقات با نخست وزیر:

رزمندگان غیورمجال نفس کشیدن را به ارتش شکست خورده صدام ندهند

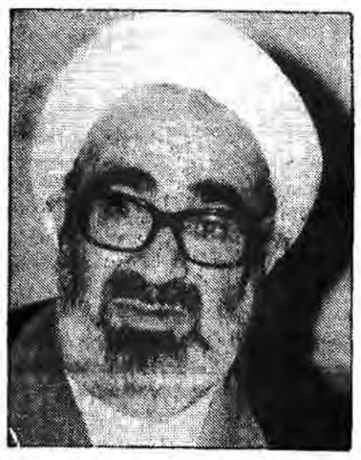

قم- خبرگزاری جمهوری اسلامی مهندس موسوی نخست وزیر که بمنظور شرکت در مراسم بزرگداشت آغاز پنجمین سال پیروزی انقلاب اسلامی به شهر خون و قیام قم سفر کرده است پیش از ظهر دیروز با فقیه عالیقدر آیت الله العظمی منتظری دیدار و پیرامون مسائل جاری کشور گفتگو کرد. در این دیدار فقیه عالیقدر حضرت آیت الله العظمی منتظری ضمن تقدیر از خدمات دولت در شرایط جنگ و تحریم اقتصادی توسط ابرقدرتها با اشاره به پیروزی‌های اخیر رزمندگان اسلام در جبهه‌های جنگ یادآور شدند سستی رژیم صدام بحدی رسیده است که شیاطین برای حفظ آن تمام توان خود را بکار گرفته‌اند ولی آنها باید بدانند رژیمی که از داخل پوسیده است و هیچگونه ریشه و اساس در بین مردم مظلوم عراق و سایر ملتها ندارد، نمیتوانند برای مدت زیادی آنرا حفظ کنند آیت الله العظمی منتظری همچنین افزودند رزمندگان غیور و دلیر ما هم باید اکنون که دست بکار شده‌اند مجال نفس کشیدن و تدارک مجدد را به ارتش شکست خورده صدام که بدون انگیزه و بازور به جبهه‌ها کشیده شده‌اند ندهند و ضربات خود را باید پی در پی و بی وقفه بر پیکر سست رژیم فاسد و ضدخدائی صدام وارد سازند و مطمئن باشند که توجه ائمه اطهار و اولیاء عظام با آنها خواهد بود و پیوسته مورد نظر دعای خیر حضرت ولی عصر /عج/ و نایب بزرگوارش حضرت امام خمینی مدظله و امت قهرمان اسلام میباشند.

آیت ا... العظمی منتظری در دیدار با سرپرست سازمان اوقاف و معاون نخست وزیر:

سعی کنید حتی المقدور از روحانیون فاضل و آگاه به مسائل شرعی استفاده شود

قم: محمد رضا اعتمادیان سرپرست سازمان اوقاف و معاون نخست وزیر صبح پنج شنبه با فقیه عالیقدر حضرت آیت الله العظمی منتظری در قم دیدار کرد بگزارش خبرگزاری جمهوری اسلامی در این دیدار "ضمن برادر اعتمادیان گزارشی از عملکرد اوقاف در رابطه به توجه به بودجه روحانیون مناطق اهل سنت مراعات قوانین شرعی در موقوفات را به نظر ایشان رساند آنگاه حضرت آیت الله العظمی منتظری ضمن تقدیر از مسئولان متعهد اوقاف اظهار داشتند سعی کنید حتی المقدور از روحانیون فاضل و آگاه به مسائل شرعی استفاده شود. فقیه عالیقدر حضرت آیت الله العظمی منتظری ضمن تاکید در مورد بودجه مناطق برادران اهل سنت فرمودند باید نمایندگان حضرت امام مدظله نظارت مستقیم بر جریان امور داشته باشند واوقاف همکاری های لازم را با آنها بعمل آورد. بنا بر این گزارش آقای اعتمادیان همچنین با آیات عظام گلپایگانی و نجفی مرعشی بطور جداگانه دیدار و گفتگو کرد.

ریاست جمهوری در دیدار با خانواده شهدای روستاهای شمال ورامین:

مردم ایران با موفقیت خود توانسته‌اند در دل ملتهای دیگر امید بوجود آورند

خانواده‌های شهدای روستاهای منطقه شمال ورامین با حجت الاسلام والمسلمین سید علی خامنه‌ای رئیس جمهوری دیدار کردند. در این دیدار ریاست جمهوری ضمن تحلیل از مقام شهدای گرانقدر اسلام گفتند: شما در شمار صدقه دهندگان و انفاق کنندگان راه خدا هستید همانگونه که قرآن هم میفرماید: انسان به نکوئی نخواهد رسید مگر آنوقتی که از آنچه دوست دارد در راه خدا انفاق کند. امروز خانواده‌هائی که شهید میدهند این احساس را ندارند که خوانشان از دست آنها رفته بلکه احساس می کنند شاهد و حاضر و ناظر در بین آنها هستند. رئیس جمهوری در ادامه سخنانش افزودند: ملت ایران از آن روزی که وارددمبارزه شد به یک مبارزه‌ای اقدام کرد که طرف این مبارزه همه قدرتهای بزرگ عالم بود این قدرتها همان کسانی هستند که از مصیبت وجود آنها در سراسر دنیا هزاران خانواده داغدار و میلیونها انسان در رنج و زحمت سر می‌برند این قدرتها همانهائی هستند که در هر گوشه دنیا برای تحقق یافتن منافع خودشان هر کاری را لازم دانسته اند یا آن مردمی که در مقابلشان قرار داشته‌اند انجام داده‌اند و هر جنایتی که از دستشان بر میآمد کرده‌اند، و این قدرتها که حاضرند چنین جنایاتی را انجام دهند امروز طرف ملت ایران هستند و شما کاری را کرده‌اید که هیچ ملتی تاکنون نتوانسته است آنرا انجام دهد. حجت الاسلام والمسلمین خامنه‌ای سپس ضمن اشاره به اینکه شما با مبارزه خود توانسته‌اید همه هم پیمانان ابرقدرتها و طاغوتها را بیرون کنید گفتند:

شما با موفقیت خود توانسته‌اید در دل ملتهای دیگر امید بوجود آورید ملت افغانستان بعد از پیروزی انقلاب اسلامی ایران امیدوار شد و درک کرد بدون سلاح هم میشود مبارزه کرد. ملت مصر هم با حرکت ملت ایران امیدوار شد و شخصی را که سنگین‌ترین پیمانها را با اسرائیل منعقد کرده بود نابود کرد بهر صورت مجاهدت و مبارزه و گذشت شما این آثار بزرگ را داشته است.

حاشیه نویس

جوانمردی سوسیالیستی!

حاشیه نویس چندروزی است که شیفتهٔ سجایای اخلاقی آقای میتران شده و هرجا که میرسد در باب حسن سلوک ایشان با تهیدستان و ضعفا سخنرانی مبسوطی میکند تا بر همگان روشن شود که آقای میتران چه شخص بزرگواری است.

حاشیه نویس این ارادت مخلصانه را بتازگی بدست نیاورده و در خلال مدت حکومت ایشان و حزب سوسیالیست فرانسه که در صحنهٔ سیاست داخلی و خارجی واقعاً گل کاشته‌اند، بمرور زمان به اخلاص حاشیه نویس هم اضافه شده و حالا بقدری این اخلاص زیاد شده که خود حقیر را هم به تعجب واداشته است.

حالا نه خیال کنید که اینجانب همین طور بیخودی دچار یک چنین حالتی شده‌ام، چون اگر شما هم جای بنده بودید، مسلماً در وضع مشابهی قرار میگرفتید.

از شما چه پنهان آقای میتران مایلند که رسم مردانگی و جوانمردی را در غرب احیا کنند و آنرا بطور کامل در مورد صدام رعایت کنند و اعلام داشته‌اند ما مثل آمریکا نیستیم که شاه را رها کرد. بلکه نه تنها حالا بلکه هیچوقت صدام را رها نمیکنیم و دودستی چسبیدیم که نیفتد.

الحق والانصاف خیلی جوانمردی میخواهد که آقای میتران دراین حالت بحرانی بتواند اینقدر از صدام جانبداری کند و از خودش مایه بگذارد ولی حاشیه نویس از این حرف آقای میتران کمی آزرده خاطر شده که ایشان بی خود و بی‌جهت آمریکا را متهم کردند که شاه را رها کرد و حال آنکه بیچاره آمریکائی‌ها خیلی زور زدند که شاید او را سرپا نگهدارند ولی عیب کار درجای دیگری بود و باعث شد آنهمه زحمات شبانه روزی کارتر و یارانش بی‌نتیجه بماند و شاه فرار کند. حتی آمریکائی‌ها بعداز فرار شاه معدوم هم سنگ تمام گذاشتند و از هیچ کوششی فروگذار نکردند.

و بیشتر از این هم از دستشان کاری بر نمی‌آمد وگرنه کوتاهی نمیکردند.

با وجود این حاشیه نویس خیلی از پشتکار آقای میتران در این شرایط حساس قدردانی میکند و امیدوار است که ایشان تا آخر قضیه را همین حوری ادامه دهند. بطوریکه اگر صدام بهمین رودیها ناچار شد به خارج از عراق فرار کند، ایشان با شهامت کامل او را در پاریس بپذیرند و دست محبت به سرش بکشند تامبادا بعضی‌ها ناامید شوند و رسم نوکری و نوکر صفتی در منطقه وربیفتد.

با این حساب آقای میتران میتواند با حمایت کامل از صدام، یک ابتکار تازه بخرج دهد و «جوانمردی سوسیالیستی» را به اسم خودش به ثبت برساند.

شماره تلفنهای راهنمای روزنامه جمهوری اسلامی

۳۰۶۱۱۱-۱۸

بیانیه‌ها، اطلاعیه‌ها- احزاب، جمعیتها، گروهها و...

ادامه ارسال پیامهای تبریک به مناسبت سالروز پیروزی انقلاب اسلامی

در آستانه پنجمین سالگرد پیروزی انقلاب شکوهمند اسلامی برهبری امام امت خمینی کبیر، از سوی سازمانها، انجمنها، ارگانها، واقشار مختلف امت شهیدپرور ومبارز کشورمان اطلاعیه‌های جداگانه‌ای بدین مناسبت انتشار یافت. قسمتی از اطلاعیه‌ها به شرح زیر است:

● بخشی از اطلاعیه انجمن اسلامی وزارت امور خارجه

سلام بر عاشورا، سلام بر ۲۲ بهمن. سلام بر حقیقت شجاعت که اعتلا و ارزش خود را از امیختگی با نام و راه مقدس حسین (ع) وحماسه الهی‌اش یافت و سلام بر رهروان راستین حسین (ع) در یوم‌الله ۲۲ بهمن شوریده دلانی اشنا به طریق حسین (ع) در ۲۱ و ۲۲ بهمن آغازگر فجر الهی و نور بر مظاهر کفر و پلیدی و تائید کنندگان پیروزی خون بر شمشیر بودند و سلام بر شکهای شوقی که فرو ریخت و سلام بر دل و دیدهٔ و سنگرهای حسین. ۲۲ بهمن روز بخاب است. بخاب خون و خاها و روز ایثار است وحماسه روز روئیدن لاله است و شنیدن رایحه آزادی و استقلال. در سخنی دیگری از اطلاعیه چنین آمده است

انجمن اسلامی وزارت امور خارجه سالگرد انقلاب شکوهمند ص را به پیشگاه امام زمان ورهبر بزرگوار وامت قهرمان پرورش حضرت امام خمینی و امت شهیدپرور شریک وشهید عرض نموده و آرزومند است که پنجمین سال انقلاب سال برکت، پیروزی و نشاط و نصرت مسلمین دنیا باشد

● قسمتی از بیانیه دفتر تحکیم وحدت

از سوی انجمنهای اسلامی و سازمانهای دانشجویان مسلمان دانشگاهها ومدارس عالی کشور (دفتر تحکیم وحدت) بیانیه‌ای در رابطه با سالگرد پیروزی انقلاب اسلامی انتشار یافت

دراین بیانیه ضمن اشاره به سیر حرکت عظیم انقلاب اسلامی از ۱۵ خرداد ۴۲ تا ۲۲ بهمن ۵۷ وهمچنین نقش روحانیت مبارز در آگاه کردن مردم و به ثمر رساندن انقلاب شکوهمند اسلامی، قسمتی از دستاوردهای انقلاب را برشمرده و ویژگیهای انقلاب اسلامی در ابعاد سیاسی، اقتصادی، و فرهنگی بیان شده است. بخشی از این بیانیه به شرح زیر است

۲۲- بهمن سرآغاز برافراشته شدن پرچم عدالت اسلامی و بیداری مستضعفان بر کشور وملت بزرگ ایران و بر جمیع مسلمانان ومستضعفان ومحرومان مبارک باد. «امام خمینی»

پس از قرنها اسارت و ذلت محرومین در سیطره ظلم و ستم سلاطین و شاهان و پس از گذشت ۱۴ قرن از عهد مصلح بزرگ بشریت حضرت محمدبن عبدالله (ص) و تشکیل حکومت عدل علی ابن ابیطالب (ع) در این زمان که دوران انتظار فرج انتصالح و خاتم‌الله‌العدامی‌باشد خداوند رحمان بامسلمانان ارزشمند استعانه و مستضعفان را با هبه عظیم جمهوری اسلامی جواب گفت و آن هبه نعمت داشتن نظام مقدس اسلامی است که آرزوی دیرینه امت مسلمان بوده واینک شکر این نعمت برای ما بسی دشوار است

● از سوی ستاد مرکزی هیاتهای واگذاری زمین اطلاعیه‌ای انتشار یافت که در بخشی از آن چنین آمده است:

به حول و قوه الهی می‌رویم تا سالروز ۲۲ بهمن، روز حماسه و ایثار را گرامی داریم، روزیکه نهال سترگ اسلام پس از مرارت جویی امت مسلمان سرانجام به بار نشست وجنگ اسلام با کفر جهانی وارد مرحله تازه‌ای شد. جنگی که پس از گذشت ٤ سال با قدرت تمام ادامه دارد و در طول این مدت انقلاب اسلامیمان فراز و نشیبهای فراوانی را پشت سر گذاشته و سرانجام توانسته است موجودیت خود و خط اصیلش را علیرغم خواست استکبار جهانی تحکیم بخشد

● قسمتی از اطلاعیه انجمن اسلامی منطقه ۱٦ پستی تهران

نور کیهان رحمت سرخ سرود
نور کیهان فجر شکفتی دو باره
نور کیهان منک خدا که سرمدست
نور کیهان سکه نام محمد (ص) است

سلام علیکم نهضت صبرتم، با درود فراوان برهبر کبیر و بنیانگذار انقلاب خونبار اسلامی حضرت امام خمینی و بسلام بشهدای اسلام از آغاز تا کنون وسلام و درود بر رزمندگان ایثارگر جبهه‌های نبرد حق علیه باطل دهه فجر این شکوفایی و پویایی دو باره اسلام را که این دهه بنده پنجمین سالگرد انقلاب شکوهمند اسلامیمان میباشد به حضور حضرت بقیةالله‌الاعظم وبنیانگذار بزرگوارش حضرت امام خمینی وامت شهیدپرور ایران اسلامی تبریک گفته واین الفجر را گرامی میداریم.

● قسمتی از پیام انجمن اسلامی منطقه ۱۳ پستی تهران

اکنون که چهار سال از پیروزی انقلاب میگذرد، دشمنان داخلی و خارجی در این مدت در صدد مقابله برآمده و برای نابودی آن تمام توان خویش را بکار گرفتند، اما از آنجائیکه انقلاب، انقلابی است الهی، لذا خداوند این کشتی را از امواج سهمگین و طوفانی هدایتگر بوده امید است به قیام و انقلاب جهانی حضرت مهدی (ع) متصل بگرداند

این روز بزرگ را به رهبر کبیر انقلاب، امام خمینی و امت جنگی ناپذیرمان تبریک وتهنیت عرض می‌نمائیم.

● افتتاح نمایشگاه عکس انقلاب اسلامی در برلن غربی

در ادامه مراسم دهه فجر که از سوی اتحادیه انجمنهای اسلامی دانشجویان اروپا در شهرهای مختلف کشورهای اروپایی برگزار میگردد، نمایشگاه عکسی از روند انقلاب اسلامی جبهه‌های جنگ و فعالیتهای جهاد سازندگی در مرکز شهر برلن غربی افتتاح شد که مورد استقبال مردم قرار گرفته است

● به همین مناسبت از سوی سازمانها وانجمنهای دیگر اطلاعیه‌هائی منتشر شده که به علت کمبود جا فقط به ذکر اسامی اکتفا میشود.

شورای اسلامی بناهای ساختمانی استان تهران- انجمن اسلامی کارکنان سازمان ثبت احوال- کانون ملی و فرهنگی جوانان آشوری وابسته به انجمن آشوریهای تهران

بسمه تعالی

سلسله آموزشهای غیر حضوری سپاه پاسداران انقلاب اسلامی از ۲۳ بهمن ماه از شبکه دوم سیمای جمهوری اسلامی ایران همزمان با انتشار مجله مکتب انقلاب آغاز می‌شود.

روزهای شنبه درس احکام توسط آیت ا.... صانعی

روزهای یکشنبه درس اخلاق توسط آیت ا... محمدی گیلانی

روزهای دوشنبه اصول اعتقادات توسط حجت الاسلام حائری شیرازی

روزهای سه‌شنبه تاریخ اسلام توسط حجت الاسلام مروی

ساعت شروع ۱۷/۳۰