رئیس جمهور در مصاحبه مطبوعاتی و رادیو تلویزیونی:

تکیه بر روی جنگ تحمیلی در اجلاس غیر متعهدها، برای پوشاندن جنایات استکبار جهانی بود

● همه رنج این جنگ را ما و علت عراق بردیم پس ما حق داریم که نسبت به این مسئله حساس باشیم نه آنهایی که برای انسانها ارزشی قائل نیستند.

● امروز مسئلهٔ اساسی کشورهای متحد آمریکا در منطقه مسئلهٔ بقای رژیم موجود عراق است و راه حفظ این رژیم متوقف کردن جنگ است.

● ما معتقدیم که در قطعنامه کنفرانس باید سخن از معارضه با ابرقدرتها بخصوص آمریکا، با لحن صریحتری باشد

● ما معتقدیم که جریان عدم تعهد واقعی و حفظ جانب ملتها و کشورهای مستضعف عاقبت دراین جنبش حاکم خواهد شد.

در صفحه۱۲

جمهوری اسلامی
ارگان حزب جمهوری اسلامی
۱۲ صفحه
شنبه ۲۱ اسفند ۱۳۶۱
۲۶ جمادی‌الاول ۱۴۰۳- شماره ۱۰۹۹ -سال چهارم
تکشماره ۲۰ ریال

پیشنهاد مهم رئیس دیوانعالی کشور پیرامون حل مشکل مسکن

در صفحه۱۱

برای ویران کردن مسجدالاقصی:

حفاری در مسجد الاقصی از سر گرفته شد

● رژیم صهیونیستی از سرگیری عملیات زیرنظر نیروهای مسلح را تائید کرد.

در صفحه۹

حجت‌الاسلام هاشمی رفسنجانی در دیدار با نمایندگان کارگران:

حرکتهای سازنده کارگران در جمهوری اسلامی تحلیلهای مارکسیستی را بصورت کلاف سردرگمی درآورده است

● ما اگر به چپ و راست منحرف نشده و در صراط مستقیم الهی حرکت کنیم می‌توانیم به وعده خداوند مبنی براینکه مستضعفین را به حق خود می‌رساند امیدوار باشیم.

در صفحه۹

آیت‌الله مهدوی کنی امام جمعهٔ موقت تهران:

مسئولان باید بیش از دیگران خودسازی داشته باشند

حجت‌الاسلام کروبی سخنران قبل از خطبه‌های نماز جمعه:

* کلیه زمین‌های موات متعلق به دولت هستند ولی عده‌ای افراد سودجو میخواهند با بظاهر دایر کردن این زمینها، آنها را به قیمت‌های گزاف بفروشند

در صفحه۱۰

آیت‌الله جنتی درخطبه‌های نماز جمعه قم:

اسلام اجازه نمی‌دهد یک طبقه در رفاه حد بالا باشند و یک سری از مردم گرسنه و بی‌خانمان

در صفحه۴

متن کامل نطق مهم نخست وزیر در هفتمین اجلاس غیر متعهدها

در صفحه۵

آخرین خبر:

نخست وزیر دیشب به تهران بازگشت

● اجلاس غیرمتعهدها یک‌روز دیگر تمدید شد.

در صفحه۳

بمنظور خرید محصولات کشاورزی این کشور:

آمریکا ۲۳۰ میلیون دلار اعتبار به نوکر صهیونیستی خود در بغداد اعطاء کرد

● از هم اکنون آمریکا طریقه هزینه کردن این اعتبار را برای عراق تعیین کرده است

● یک دکل دیده‌بانی و دو مقر اجتماعی دشمن درآنسوی اروندرود منهدم شد

● معاون عملیات ناحیه ژاندارمری خوزستان به شهادت رسید

● شش مسلمان عراقی ازجمله سه پزشک به جمهوری اسلامی ایران پناهنده شدند

در صفحه۲

کنکور دانشگاه آزاد برگزار شد

در صفحه۲

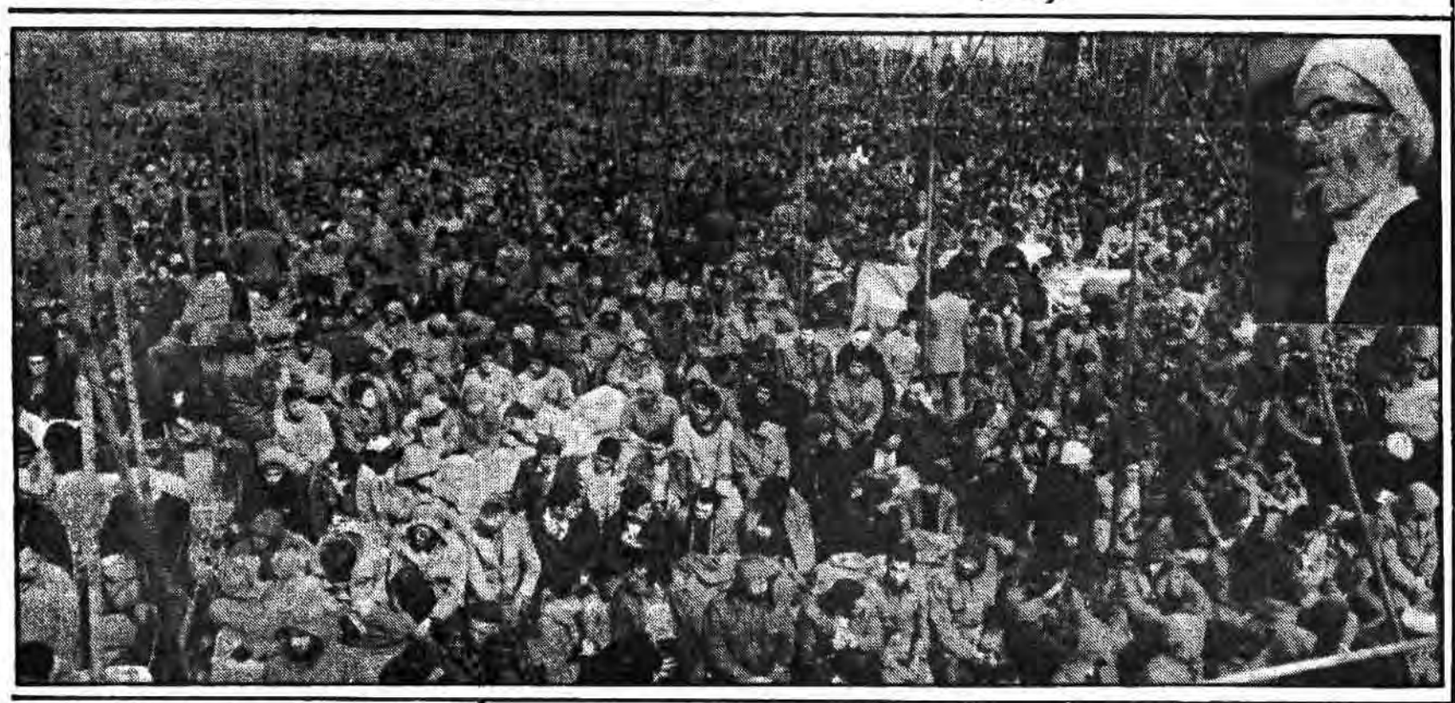

پاسخ به یک سئوال

بسم الله الرحمن الرحیم

هفتمین اجلاس سران جنبش عدم تعهد همانگونه که پیش‌بینی میشد با موضعگیریهای بسیار ملایم درباره مسائل مهم جهانی و گذشتن از کنار مسائل حساسی که به دو قطب استکباری شرق و غرب مربوط میشود همراه بود. با صرفنظر از مواد اعلامیه نهائی این اجلاس که تک‌تک آنها مستلزم بحث‌های جداگانه هستند، درباره جو کلی حاکم براجلاس هم لازم است نکته مهمی مورد توجه قرار گیرد. نکته‌ای که بعنوان جان مایه مباحث جاری در جریان اجلاس دهلی‌نو در سخنرانیها و اظهارات بسیاری از سران جنبش تجلی کرده است.

نکته مهمی که باید مورد توجه قرار گیرد، پاسخ یک سئوال‌است. سئوال اینست که: چرا در جریان اجلاس دهلی‌نو سران کلیه کشورهائی که از اقمار دو قطب استکباری شرق و غرب هستند همگی برروی مسأله جنگ تحمیلی تکیه زیادی کردند و به هیچ مسأله‌ای اینهمه اهمیت ندادند؟

پاسخ، روشن است. براساس توافق استراتژیک دو قطب استکباری شرق و غرب، لازم است همواره این هردو قطب درعین حال که غارتگریها و جهانخوارگیها و جنایات مخصوص به خود را ادامه میدهند همواره اقداماتی بعمل آورند تا حیثیت ظاهریشان بخصوص در مجامع و سازمانهای بین‌المللی محفوظ بماند و درنتیجه با دست بازتری بتوانند به جنایاتشان ادامه دهند. درمورد اجلاس دهلی‌نو هم چنین توافقی میان دو قطب استکباری وجودداشت. اقمار این هردو قطب بنا به دستوری که از قطب‌های خوددریافت داشتند تلاش کردند بیشترین فشاررا روی مسأله جنگ تحمیلی بگذارند تا جنایات بزرگی ازقبیل: قتل‌عام مردم مظلوم لبنان، کشتار بیرحمانه فلسطینی‌ها در اردوگاههای صبرا و شتیلا، اشغال نظامی افغانستان، جنایات هولناک در فیلیپین، تجاوز آشکار به حقوق مردم السالوادور، بیدادگریهای تبعیض نژادی در آفریقای جنوبی، بیداد در نامیبیا، فجایع وحشتناک درآمریکای جنوبی، غده سرطانی صهیونیسم در قلب خاورمیانه و... که دست‌های آلوده دو قطب استکباری شرق و غرب آنها را آفریده و میافریند به فراموشی سپرده شوند. آمریکا و شوروی ازآن میترسیدند که اگر اجلاس دهلی‌نو با مشغولیت‌هائی از قبیل دلسوزی برای دو ملت عراق وایران و ضرورت برقراری هرچه زودتر صلح بین دوکشور سرگرم نشود مجال این باشد که جنایات بی حد و مرز این دو سرکرده جهانخوارگی برشمرده شود و اجلاس به سوئی کشانده شود که به سود آنها نیست.

هرچند که نخست‌وزیر جمهوری اسلامی ایران درنطق مبسوطی که دراجلاس دهلی‌نو ایراد کرد با صراحت‌به بررسی عمق جنایات هولناک دو بلوک استکباری پرداخت و خواستار موضعگیری صریح و قاطع در برابر آنها شد و برخی از سران کشورهای عضو جنبش نیز کم و بیش همین برخورد را داشتند، ولی جو حاکم براجلاس چیزی نبود که بتوان آنرا پاسخ مثبتی برای این خواسته‌های برحق قلمداد کرد. این امر، بخوبی نشان میدهد که نفوذ دو بلوک استکباری شرق و غرب درجنبش عدم‌تعهد تا چه میزان است و

بقیه در صفحه۱۲

دادستان کل کشور دردیدار با گروهی از مسئولین امورتربیتی شهرری:

کسانی که میگویند انقلاب کاری انجام‌نداده به سراغ کوخ‌نشینها بروند و علاقه آنان را نسبت به انقلاب ببینند

آیت‌الله صانعی دادستان کل کشور بعد ازظهر روز پنجشنبه در دیدار با گروهی از خواهران و برادران امور تربیتی شهر ری گفت:

آن کاری را که تا دیروز مساجد، حوزه‌های علمیه وروحانیت نسبت به بعد مخصوصی انجام می‌دادند امروز شما آن کار را دریک بعد وسیع‌تر انجام می‌دهید.

وی همچنین گفت: انسانهائی را که شماها میسازید آینده‌سازان و مسئولان فردای این مملکت خواهند بود.

آیت‌الله صانعی درقسمتی دیگر از سخنانش گفت: ما دراوایل انقلاب میوه‌هائی مثل شما نداشتیم تا امورات مملکتی را به شماها بسپاریم ناگزیر شدیم نفت کشورمان را بدست یک وکیل دادگستری بسپاریم.

وی افزود در ابتدای انقلاب افراد متعهد و آگاه درجه اول نداشتیم و مجبور شدیم کارها را بدست افرادی بسپاریم که آنها خیانت کرده و فرار کردند. آنها و نوکرانشان دیگر جرات نمی‌کنند اظهار وجود کنند چون دیگر پایگاهی دربین مردم ندارند و ارتباطات و اجتماعات شماها به اسلام جلوی هرگونه اعمال خیانت آنها را گرفته است.

نظام ما ماندنی است و آنها رفتنی هستند. دادستان کل کشور درقسمتی دیگر از سخنانش افزودند: شماها می‌توانید و توانسته‌اید دختران بیگناه را با حجاب و عفت اسلامی آشنا سازید که هریک از آنها خود نیز صدها دختر دیگر را با عفت اسلامی آشنا میسازند و اصولاً شماها در عفت و پاکی جامعه سهم دارید.

آیت‌الله صانعی افزود: آنهائیرا که می‌گویند انقلاب کاری صورت نداده است بیایند بسراغ کوخ‌نشینها بروند نه کاخ‌نشینها تا ملاحظه کنند که آنان چگونه به انقلاب علاقمندند و از فرزندان همین کوخ‌نشینها است که درجبهه‌ها شهید می‌شوند و اینها هستند که حافظ و پاسدار انقلاب اسلامی هستند.

سمینار مشترک انجمنهای اسلامی و مدیران کارخانجات تحت پوشش صنایع سنگین پایان یافت

درپایان سمینار دو روزه مشترک انجمنهای اسلامی و مدیران کارخانجات تحت پوشش وزارت صنایع سنگین و سازمان گسترش نوسازی صنایع ایران قطعنامه‌ای در دوازده ماده انتشار یافت. دراین قطعنامه ضمن اعلام پشتیبانی از ولایت‌فقیه و رهبری امام بزرگوار و روحانیت متعهد و آگاه اجرای دقیق احکام اسلام در کلیه شئونات جامعه درخواست شده و پیروزیهای اخیررزمندگان اسلام در نبرد با متجاوزین بعثی تبریک گفته شده است.

دربندهای دیگر این قطعنامه با توجه به اهداف الهی انجمنهای اسلامی و رسالت پیامبرگونه آنان از مجلس شورای اسلامی درخواست تدوین آئین‌نامه‌ای جهت مشخص کردن حدود واختیارات این انجمنها شده و برامر هماهنگی هرچه بیشتر مدیریت وانجمنهای اسلامی در سنگر تولید کارخانجات باتوجه به وظائف و عدم دخالت در مسئولیتهای یک دیگر تاکید شده است. همچنین اتخاذ تصمیمی اساسی در مواردی از جمله تعاونیهای مسکن- تعاونیهای مصرف- نحوه پرداخت حقوق روزهای بیماری کارگران ازسوی سازمان تامین اجتماعی- ایجاد محیط بهداشتی در کارخانجات- تشکیل صندوق قرض‌الحسنه از دیگر موارد قطعنامه مذکور میباشد.

سازمان تبلیغات اسلامی استان تهران دانشجو میپذیرد

شرح در صفحه نیازمندیها

استاد ارجمند حاج محمد رضا علیرضائی

در مصیبت وارده ما نیز خود را داغدار میدانیم.

کارکنان شرکت سهامی زمزم اصفهان

جهاد سازندگی
وزارت بازرگانی

مرکز تهیه و توزیع فلزات

اطلاعیه مهم مرکز تهیه و توزیع فلزات

شرح در صفحه ۱۰

کفش ملی چرا؟!!

در صفحه۷

قابل توجه لیتوگرافها و چاپخانه‌داران

شرح در صفحه ۳

انتخابی آگهی

اطلاعیه ثبت‌نام و انتخاب واحد دانشجویان رشته بهداشت دانشگاه اصفهان

شرح در صفحه ۱۰

دفتر نشر فرهنگ اسلامی
هرهفته یک اثر جدید خود را معرفی می‌نماید:

تقویم سال
هجری شمسی

☆ نیاز دائمی انسان به تذکر و موعظه برای رسوخ وترویج اصول استوار اخلاقی در او، امری بدیهی است.

☆ این دفتر باانتشار تقویمی رومیزی مجموعه‌ای برجسته،از سخنان و مواعظ رسول اکرم (ص) و ائمهٔ اطهار (ع) و بزرگان اسلام را هر روز در برابر دیدگان خواهران و برادران خود قرار می‌دهد.

فروشگاه مرکزی وکتابفروشیهای معتبر. تلفن ۳۱۲۱۰۰

بسمه تعالی

هرچه در حفظ نظام مملکت و یک شهر دخالت دارد باید با جدیت عمل گردد.

(امام خمینی)

همشهریان عزیز

شما شاهد تلاش شهرداری تهران در ارائه خدمات شهری در تمامی سطح شهر میباشید.

با پرداخت عوارض سالیانه نوسازی، اتومبیل و کسب و پیشه خود که بهای قسمتی از این خدمات میباشد ما را در بهتر نگهداشت محیط مسکونی خود یاری فرمائید.

شهرداری تهران

مسابقه بزرگ علمی پیرامون آثار استاد شهید مرتضی مطهری

مشروح برنامه‌های مسابقه چهارشنبه و پنجشنبه ۲۵ و ۲۶ اسفندماه جاری ازطریق رسانه‌های گروهی اعلام خواهد شد

بمنظور خرید محصولات کشاورزی این کشور:

آمریکا ۲۳۰ میلیون دلار اعتبار به نوکر صهیونیستی خود در بغداد اعطا کرد

تهران- خبرگزاری جمهوری اسلامی- در ادامه کمکهای همه جانبه استکبار جهانی به رژیم عراق هیئت حاکمه آمریکا یک اعتبار ۲۳۰ میلیون دلاری جهت خرید محصولات کشاورزی امریکا به عراق اعطاء کرد.

جان براک وزیر کشاورزی آمریکا گفت: این اعتبار شامل یک وام ٤٦ میلیون دلاری بدون بهره است که از سوی دولت آمریکا بطور مستقیم به عراق داده می‌شود و یک وام تضمین شده به مبلغ ۱۸٤ میلیون دلار است که با نرخهای بهره معمول در بازار در اختیار عراق قرار داده خواهد شد. بازرگانی خبرگزاری فرانسه از واشنگتن وزیر کشاورزی آمریکا اضافه کرد عراق احتمالا ۸۰ میلیون دلار از این وامها را برای خرید گندم و ۸۰ میلیون دلار نیز برای خرید برنج آمریکائی اختصاص خواهد داد. و بقیه شامل خرید ذرت یا جو بارزش ۱۵ میلیون دلار - تخم مرغ ۳۰ میلیون دلار- بذر ذرت ۵ میلیون دلار - لوبیای سوژایا سویا ۱۰ میلیون دلار و پروتئین تغلیظ شده برای خوراک دام بارزش ۱۰ میلیون دلار است.

اطلاعیه شماره ۱۲٤۳ ستاد مشترک ارتش جمهوری اسلامی ایران

بسمه تعالی

طی ۲٤ ساعت گذشته تبادل آتش در جبهه‌های غرب کشور بطور متناوب ادامه داشت عملیات گروههای گشتی و کمین نیروهای خودی در نقاط حساس و راههای نفوذی همچنان جریان داشت ونتایج آنها موفقیت‌آمیز بود. براثر اجرای آتش یگانهای توپخانه ما برروی مواضع دشمن درمنطقه عملیاتی غرب کشور بیش از ۳۰ سنگر اجتماعی وانفرادی درجبهه‌های مختلف این منطقه منهدم و تعدادی از نفرات مستقر درآنها کشته و زخمی شدند بعلاوه دو دهنه پل درعمق مواضع دشمن منهدم گردید. همچنین درمنطقه مریوان درنتیجه اجرای آتش سلاحهای سنگین یکگانهای رزمنده ما از جابجائی دشمن در آنسوی مرز در حوالی کوخلان جلوگیری بعمل آمد.

روز گذشته در منطقه عملیاتی جنوب اکثراً تبادل آتش بین نیروهای اسلام و قوای دشمن در جریان بود و بخشی از مواضع واستحکامات نیروهای عراقی بوسیله یگانهای توپخانه و خمپاره‌انداز خودی درهم کوبیده شد.

درمنطقه شلمچه شدت آتش زیاد بود و نیروهای ما با برتری توان رزمی آتش سلاحهای سنگین دشمن را خنثی کردند. درمنطقه عملیاتی آبادان و خرمشهر مبادله آتش برقرار بود و مواضع دشمن در آنسوی اروندرود بوسیله رزمندگان ما هدف قرار گرفت که درنتیجه سه پست دیده‌بانی- دو سنگر اجتماعی و دو موضع خمپاره‌انداز دشمن باتش کشیده و منهدم گردید.

روز گذشته شهر آبادان زیر آتش متناوب سلاحهای سنگین و دوربرد قوای صدامی قرار داشت ونقاطی از شهر دچار آتش‌سوزی شد.

چهلمین روز شهادت سرداران رشید اسلام در خطوط جبهه‌های نبرد گرامی داشته شد

اهواز- خبرگزاری جمهوری اسلامی: مجلس گرامی داشت چهلمین روز شهادت سرداران رشید اسلام حسن باقری جانشین یگان نیروی زمینی سپاه پاسداران و مجید بقائی فرمانده قوای یکم کربلا و چهار تن دیگر از هم‌رزمانشان پریروز در مسجد جامع بهبهان زادگاه شهید مجید بقائی با شرکت انبوه مردم مسلمان و حق‌شناس این شهر و چند تن از فرماندهان سپاه پاسداران انقلاب اسلامی برگزار شد. در این مراسم آقای محسن رضائی فرمانده سپاه پاسداران انقلاب اسلامی در خصوص ویژگیهای اخلاقی شهید مجید بقائی صحبت کرد و در قسمتی از سخنان خود با تشریح توطئه‌های استکبار جهانی علیه انقلاب اسلامی گفت امروز با تمام قدرتهای جهانخوار در دنیا در ستیزیم زیرا ابرقدرتهای شرق و غرب و ارتجاع منطقه از انقلاب اسلامی ضربه خوردند و علیه آن توطئه چینی می‌کنند. به همین مناسبت عمر پریروز از سوی تبلیغات جبهه و جنگ قرارگاه کربلا آئین خاصی در کنار شهدای اهواز برگزار شد در این مراسم که اقشار مختلف مردم، خانواده‌های شهدا و عده‌ای از جانبازان جنگ تحمیلی شرکت داشتند حجت الاسلام بهاری نماینده مردم ساری در مجلس شورای اسلامی و آقای حاج همت یکی از فرماندهان سپاه پاسداران در خصوص مقام والای سرداران رشید اسلام که در عملیات والفجر به لقاء الله پیوسته صحبت کردند.

بنابرهمین‌گزارش دراین مراسم یکی از جانبازان طی سخنانی از امت شهید پرور و همیشه در صحنه خوزستان بخاطر ایثار و استقامت آنها در طول جنگ تحمیلی تجلیل کرد همچنین به همین مناسبت پریروز در قرارگاه خاتم الانبیاء و دیگر یگانهای سپاه اسلام در خطوط جبهه‌های نبرد آئین‌های مشابهی برگزار شد و از دلاوریهای این شهدای رشید اسلام تجلیل بعمل آمد.

۳۰ سنگر اجتماعی و انفرادی دشمن در جبهه‌های غرب کشور منهدم شد

باختران- خبرنگار جمهوری اسلامی- ۳۰ سنگر اجتماعی انفرادی ۱ لودر ۱ خودرو منهدم و ۲۰ متجاوز بعثی در جبهه‌های غرب کشته و مجروح شدند. نبرد طی ٤۸ ساعت گذشته در جبهه‌های غرب کشور همچنان ادامه داشت براثر اجرای آتش بر روی مواضع و استحکامات نظامی و تلیات متجاوزین بعثی ۳۰ سنگر اجتماعی و انفرادی منهدم و قسمتی از تأسیسات نظامی مزدوران بعث به آتش کشیده شد و ۲۰ نفر از متجاوزین بعثی به هلاکت رسیدند همچنین نیز پریروز هواپیماهای متجاوز بعثی ۳ بار قصد بمباران سومار را کردند که با اجرای آتش به موقع پدافند قوای اسلام مجبور به فرار شدند، در ۲٤ ساعت گذشته نیز ۱ دستگاه لودر و یک خودرو منهدم و به چند خودروی دیگر آسیب وارد شد و شماری از صدامیان کشته و مجروح شدند همچنین تبادل آتش درجبهه‌های سرپل ذهاب گیلانغرب قصرشیرین نفت شهر سومار با برتری آتش رزمندگان اسلام همچنان ادامه دارد.

اعزام اکیپ راهسازی به جبهه‌ها

بندرعباس- خبرگزاری جمهوری اسلامی- یک اکیپ راهسازی روزچهارشنبه گذشته ازسوی اداره راه و ترابری استان هرمزگان عازم جبهه‌های نبرد باکفر بعثی شد.

اکیپ مذکورکه شامل۱۸ نفر متخصص درامورراهسازی میباشد همراه باوسایل کامل ازقبیل بولدوزر- لودر - گریدر- ماشین آب پاش وچندکمپرسی راهی جبهه‌های نور علیه ظلمت شدند.

بعلت اختناق شدید حاکم بر عراق: شش مسلمان عراقی به جمهوری اسلامی ایران پناهنده شدند

باختران: شش تن دیگر از برادران مسلمان عراقی که در میان آنان سه پزشک نیز به چشم میخورد روز گذشته از طریق مرزهای غربی کشور وارد جمهوری اسلامی ایران شدند و درخواست پناهندگی کردند.

بگزارش خبرگزاری جمهوری اسلامی مرکز باختران روز پنجشنبه گذشته چهارتن از برادران مسلمان عراقی که از اهالی شهرهای بغداد و کاظمین میباشند با تحمل مشقت فراوان وارد جمهوری اسلامی ایران شدند و تقاضای پناهندگی کردند این پناهندگان که یک تن از آنها پزشک عمومی و دیگری دندانپزشک میباشد طی یک گفتگوی کوتاه با خبرنگار ما علت پناهندگی خود را اختناق شدید حاکم بر عراق ذکر کردند

همچنین بنابگزارش خبرنگار خبرگزاری جمهوری اسلامی از سنندج در ادامه پناهندگی مسلمانان عراقی به جمهوری اسلامی ایران روز پنجشنبه گذشته یک پزشک ارتش بعث عراق و یک محصل اهل نجف نیز که از جور و ستم حکومت صدام عقلقی بستوه آمده بودند از طریق مرزهای غربی وارد کشورمان شده و تقاضای پناهندگی کردند.

معاون عملیات ناحیه ژاندارمری خوزستان به شهادت رسید

اهواز- خبرگزاری جمهوری اسلامی - سرهنگ جعفر سپهری معاون عملیاتی ناحیه ژاندارمری خوزستان صبح پنجشنبه گذشته در حین انجام وظیفه به فیض شهادت نائل و به لقاء الله پیوست.

بگزارش خبرگزاری جمهوری اسلامی سرهنگ شهید جعفر سپهری پیش از این نیز یک بار در منطقه عملیاتی محرم بهنگام مصاف با متجاوزین بعثی عراق بر اثر اصابت ترکش خمپاره دشمن مجروح شده بود . لکن پس از بهبودی در کنار سایر رزمندگان اسلام بدفاع از میهن اسلامی پرداخت. بنابراین گزارش شهید سپهری که از خود چهار اولاد بیادگار گذاشته است در سال ۱۳۱٤ در شهرستان آمل متولد شد و پس از اتمام تحصیلات متوسطه و گذراندن دانشکده افسری بخدمت ژاندارمری در آمد و در طول خدمت صادقانه و انجام وظیفه در سمتهای فرمانده گروهانهای ژاندارمری خرمشهر - آبادان- رامهرمز - هنگ بهبهان و اهواز - با آغاز جنگ تحمیلی دو شادوش سایر رزمندگان اسلام به نبرد علیه متجاوزین صدامی پرداخت و از حدود ششماه پیش به سمت فرمانده عملیات ناحیه ژاندارمری خوزستان منصوب شد.

وی بنا بر شهادت یاران فردی مومن به اسلام و انقلاب اسلامی و امام امت بود و تمامی ماموریت ها را با رویی گشاده پذیرا میشد و در انجام آن با تمام وجود همت میگمارد و فداکاری رزمندگان اسلام را به نمایش میگذارد و سلحشوری وی در چگونگی شهادتش نیز بخوبی آشکار است.

او که هر ماموریت را استقبال میکرد سرانجام در خطه قهرمان پرور خوزستان در لبیک به فرمان رهبر و فرمانده کل قوا خمینی کبیر به فیض شهادت نائل شد.

اطلاعیه شماره ۱۲٤٤ ستاد مشترک ارتش جمهوری اسلامی ایران

بسمه تعالی

رزمندگان ظفرمند و پرتوان اسلام طی شبانه‌روز گذشته در سرتاسر جبهه‌های عملیاتی جنوب همچنان به پدافند از مواضع و مناطق استحفاظی مربوطه ادامه می‌دهند وبااجرای آتش توپخانه برروی مواضع توپخانه و یگانها وگروههای گشتی دشمن آتش توپخانه نیروهای صدامی را خاموش و با کنترل حرکات وعملیات آنان عملیات گشتی نیروهای عراقی خنثی کردند و توانستند ضایعات و تلفاتی به مزدوران متجاوز بعثی عراق وارد آوردند.

سلحشوران ژاندارمری درجبهه آبادان با متوقف ساختن آتش نیروهای عراقی مواضع و یگانهای آنان را هدف آتش جنگافزارهای سبک و سنگین خود قرار دادند و ضمن انهدام چندین سنگر اجتماعی وانفرادی نیروهای عراقی تعدادی ازافراد آنان را کشته و یا زخمی کردند. شهر آبادان دیروز نیز همچنان زیر آتش توپخانه جنایتکاران مزدور صدامی قرار داشت درنتیجه دو تن از هموطنان عزیز مجروح و دو خانه ویران شد.

روز گذشته تبادل آتش توپخانه و سلاحهای سنگین دراکثر جبهه‌های غرب کشور بطور پراکنده جریان داشت و رزمندگان پرتوان اسلام دراین جبهه‌ها ضمن پدافند از مواضع تدافعی خود بااعزام گروههای گشتی و اجرای آتش توپخانه تلفاتی به دشمن وارد و یک خودروی مهندسی وچندین سنگر جنگافزار و پست دیده‌بانی مزدوران صدامی را منهدم کردند.

درجبهه مریوان با آتش توپخانه رزمندگان اسلام بخشی از مواضع دشمن درمنطقه پنجوین درهم کوبیده شد و باانهدام تعدادی از سنگرهای آنان از هرگونه جابجائی و فعالیت نیروهای صدامی‌جلوگیری وخسارات و ضایعات زیادی به مزدوران بعثی عراق وارد آمد.

درشبانه‌روز گذشته هرگونه تجاوز هوائی مزدوران بعثی عراق به شهرهای مرزی غرب و جنوب کشور توسط خلبانان جان برکف نیروی هوائی وآتش یگانهای پدافند هوائی دفع و خنثی شد.

ستاد مشترک ارتش جمهوری اسلامی ایران

اوضاع نبرد درجبهه های جنوب

اهواز- خبرگزاری جمهوری اسلامی: جان‌برکفان کمیته‌های انقلاب اسلامی‌آبادان طی شبانه‌روز پنجشنبه گذشته بااجرای آتش سنگین برروی مواضع دشمن زبون درآنسوی اروندرود ضمن جلوگیری از تردد خودروهای دشمن برروی جاده تدارکاتی فاو-بصره وعبور ومرور نیروهای نظامی در کانالهای نوارمرزی سیوبه یک دکل دیدبانی ودومقر اجتماعی آنان را منهدم وشماری از سرسپردگان صدامی را بهلاکت رساندند.

طی همین مدت شهرمقاوم وشهیدپرور آبادان زیر گلوله‌های جنایتکاران صدامی قرارداشت که براثر این عمل ددمنشانه وغیرانسانی دوتن از هموطنان آبادانی‌مجروح وبه دوباب منزل مسکونی خسارتی وارد شد.

مراسم سالگرد رحلت فقیه عالیقدر آیت ا... ربانی شیرازی برگزار شد

شیراز- خبرنگار جمهوری اسلامی- در سالگرد رحلت فقیه عالیقدر آیت الله ربانی شیرازی عضو فقهای شورای نگهبان مجلس‌شکوهمندی با شرکت کلیه اقشار مختلف مردم بدعوت امام جمعه و جامعه روحانیت شیراز در مسجد امام خمینی برپا شد در این مجلس با شکوه که هزاران نفر از شهرستان‌های اطراف و جامعه روحانیت و خانواده مرحوم ربانی نیز شرکت داشتند آیت الله خزعلی همسنگر و یار آیت الله ربانی به تفضیل در مورد شخصیت وی سخنرانی نمود. وی در قسمتی از سخنرانی خود ضمن برشمردن شخصیت آیت الله ربانی گفت: این مراسم شکوهمند برای کسی است که تا آخرین روز عمر پر رنجش برای انقلاب و اسلام کوشید و مجاهدات و مبارزاتش با طاغوت پیش از انقلاب و مبارزه با منحرفین بعد از پیروزی انقلاب برای کسی پوشیده نیست و در راه پیشبرد این هدف یازده بار به زندان افتاد و مجروح و شکنجه و هدف توطئه‌ها و ترورها قرار گرفت. آیت‌الله ربانی مجاهدی مظلوم و غرش گری در شورای نگهبان بود.

۳٤٤۹۲/م-الف

بسمه تعالی

اطلاعیه ستاد سمینار بین‌المللی پزشکی

اطلبوا العلم من المهد الی اللحد

از آنجا که کمک به پیشرفت علم و تحقیقات علمی از برنامه‌های جمهوری اسلامی ایران است، بفرمان ریاست جمهوری اسلامی ایران، بمنظور مبادله تجربیات ونظرات متخصصین بهداشت و درمان، سمینار بین‌المللی پزشکی درتهران برگزار میشود تا در موارد زیر بحث وتبادل‌نظر بعمل آید:

۱- ضایعات پزشکی جنگ (جسمی، روانی)

۲- بررسی مسائل بهداشت و درمان درکشورهای درحال توسعه

۳- بررسی اثرات مفید انقلاب‌اسلامی در کاهش مفاسد اجتماعی نظیر:

بیماریهای مقاربتی، تجاوزات جنسی، فاحشگی، بچه‌های سرراهی، سقط‌جنین جنائی، خودکشی عوارض ناشی ازمصرف‌الکل مانند تصادفات ناشی ازمستی، ضرب و جرح، قتل نفس، و غیره

نحوه شرکت درسمینار به دو صورت، باارائه مقاله و یا فقط بعنوان مستمع میباشد.

مدعوین این سمینار از نظر کلیه مخارج اقامت درایران میهمان این ستاد بوده و برای افرادی که مقالاتشان پذیرفته شود مخارج رفت و بازگشت آنها نیز بعهده ستاد میباشد.

از محققین، پزشکان علاقمند به شرکت دراین سمینار دعوت میشود مشخصات زیررا حداکثر تا تاریخ ۱۵ خرداد ماه ٦۲ به این ستاد ارسال دارند ونیز کسانیکه مایل به ارائه مقاله هستند لازم است خلاصه‌ای از مقاله خود را حداکثر تاتاریخ ۱۵ اردیبهشت ماه ۱۳٦۲ به این ستاد ارسال نمایند.

آدرس: تهران خیابان انقلاب چهارراه فلسطین ساختمان مرکز پژوهشهای علمی، طبقه ششم

تلفن: ٦٦۲۷۰۷ - ٦٦۲۷۰۸

مشخصات شرکت‌کنندگان

نام..... نام خانوادگی..... ..... ملیت..... دین..... تخصص.....

شغل فعلی..... آدرس..... تلفن.....

بسمه تعالی

۳٤۱۷۲ م- الف

در اجرای طرح پیش فروش بلیط به مسافرین نوروزی جدول زمان بندی صدور حواله پیش فروش بلیط در ترمینالها بشرح زیر اعلام میگردد.

تاریخ صدور حواله فروش بلیط	تاریخ حرکت
٦۱/۱۲/۲۳	٦۱/۱۲/۲٤
٦۱/۱۲/۲۳	٦۱/۱۲/۲۵
٦۱/۱۲/۲٤	٦۱/۱۲/۲٦
٦۱/۱۲/۲۵	٦۱/۱۲/۲۷
٦۱/۱۲/۲٦	٦۱/۱۲/۲۸
٦۱/۱۲/۲۷	٦۱/۱۲/۲۹
٦۱/۱۲/۲۸	٦۲/۱/۱

روابط عمومی شهرداری تهران

اخبار روز

نامه تشکر امام جمعه واشنگتن به رئیس مجلس شورای اسلامی

امام جمعه مرکز اسلامی واشنگتن طی تلگرامی به حجتالاسلام والمسلمین هاشمی رفسنجانی رئیس مجلس شورای اسلامی از پشتیبانی دولت جمهوری اسلامی و مجلس شورای اسلامی از مبارزه بر حق مسلمین مقیم واشنگتن بر علیه بیدادگریهای پلیس فاشیست امریکا تشکر و قدردانی کرد. امام جمعه مرکز اسلامی واشنگتن در تلگرام خود همچنین از توجه خاص رسانه‌های گروهی ایران نسبت به انعکاس اخبار مربوطه به این مبارزات تشکر کرده است.

هشدار وزارت پست و تلگراف و تلفن به مردم

روابط عمومی وزارت پست و تلگراف و تلفن اعلام کرد. اخیرا مشاهده شده است اشخاص مغرض و نادان بدروغ تلفنی بمردم اطلاع میدهند که بسته و یا امانتی برای آنها رسیده است و میتوانند برای دریافت آن به اداره پست مراجعه کنند.

لذا برای جلوگیری از این عمل زشت و اتلاف وقت شهروندان عزیز وزارت پست به اطلاع میرساند که پست فقط وسیله موزع و یا اخطار کتبی مراسلات را توزیع میکند و به این قبیل تلفنهای واهی و بی‌اساس نباید ترتیب اثر داد.

تاریخ آزمون داوطلبان آموزشگاههای گروهبانی ژاندارمری اعلام شد

آزمایش ورودی داوطلبان آموزشگاههای گروهبانی ژاندار مری جمهوری اسلامی ایران که قبلا روز ٦۱/۱۲/۲۳ اعلام شده بود در تاریخ ٦۱/۱۲/۲٤ برگزار میشود.

روابط عمومی ژاندارمری جمهوری اسلامی ایران ضمن اعلام این مطلب از داوطلبین ورود به آموزشگاههای گروهبانی خواست ساعت ۷ صبح روز اعلام شده به دایره استخدام لجستیکی ژاندارمری جمهوری اسلامی واقع در میدان ونک خیابان بیژن پادگان ونک مراجعه کنند.

فرمانداران جدید چند شهرستان معرفی شدند

از سوی وزیر کشور آقای سیدجعفر موسوی به سمت معاونت سیاسی و اداری استانداری اصفهان و مرتضی فتاح به سمت معاونت امور عمرانی استانداری یزد منصوب شدند. ضمناً آقایان جواد خالقی به سمت معاون فرمانداری قم، محسن میرمحمد به سمت فرماندار بیجار، سید محمود افصح حسینی به سمت فرماندار ورامین، سیدمحمود باطنی به سمت فرماندار گنبد کاووس، علی نکویی زهرایی به سمت فرمانداری اصفهان، محمدرضا دیبایی مقدم به سمت فرماندار اراک، محمد آزموده به سمت فرماندار دلیجان، سید محمود مجتهد نجفی به سمت سرپرست فرمانداری سقز، و حسن مراد حیدری به سمت سرپرست فرمانداری چغلوندی تعیین شدند.

آزمون ورودی انتخاب دانشجو ۱۲ فروردین برگزار می‌شود

داوطلبان شرکت در آزمون ورودی انتخاب دانشجو دوره‌های تخصصی مدیریت مالی کلاسهای اختصاصی بنیاد شهید انقلاب اسلامی که تاکنون موفق به دریافت فرم تقاضای ثبت نام نشده‌اند میتوانند فرم مزبور را که مجددا امروز شنبه ۲۱ اسفند ماه جاری) در یکی از روزنامه‌های عصر چاپ خواهد شد دریافت دارند.

روابط عمومی بنیاد شهید انقلاب اسلامی ضمن اعلام مجدد این مطلب از داوطلبین خواست که فرم مربوطه را تکمیل وتا روز ۲۵ اسفندماه جاری با پست سفارشی به آدرس تهران خیابان آیت‌الله طالقانی روبروی لانه جاسوسی شماره ۳۵۱ دفتر آموزش بنیاد شهید انقلاب اسلامی ارسال دارند. تاریخ برگزاری این آزمون در روز ۱۲ فروردین ماه سال جاری ٦۲ و در محل دانشگاه الزهرا خواهد بود ضمناً تاریخ ونحوه توزیع کارت ورود به جلسه امتحان متعاقباً ازطریق رسانه‌های گروهی به اطلاع خواهد رسید.

سمینار سه روزه نهضت سواد آموزی بکار خود پایان داد

سمینار سه روزه مسئولین آموزش نهضت سواد آموزی سراسری کشور با صدور قطعنامه‌ای در هفت ماده باین شرح بکار خود پایان داد.

مسئولین نهضت با تکیه و تاکید بر اصل ولایت فقیه و رهبری امام خمینی به منظور محو کامل جهل و بیسوادی با تمام توان تلاش خواهند کرد نهضت سواد آموزی با تبعیت از امام امت و حمایت از مجلس و دولت جمهوری اسلامی خواستار توجه مسئولین دولتی جهت تقویت حرکت سوادآموزی و موظف کردن مسئولین ادارات در شهرستانها جهت کمک به این نهاد می‌باشد.

آگاهی دادن ائمه جمعه و جماعات به اقشار مختلف مردم برای ریشه کن ساختن بیسوادی و جهاد با آن کلیه ارگانها و نهادهای انقلابی هماهنگی لازم را با این نهاد برقرار نمایند تا به فرهنگ خود کفا و غنی اسلامی دست یابیم و قشر محروم از سواد با علم و فرهنگ آشنا شوند.

ارائه طرحهای آموزشی از سوی متفکران و اندیشمندان متعهد به این نهاد جهت آموزش توجه و تشویق برادران و خواهران آموزشیار از سوی مسئولین جمهوری اسلامی مورد تقاضا است.

محکوم نمودن تمامی توطئه‌های استکبار جهانی علیه انقلاب اسلامی و مستضعفان جهان بویژه جنگ تحمیلی و آرزوی پیروزی رزمندگان اسلام در جبهه‌های حق علیه باطل از سوی نهضت سواد آموزی

٤ میلیون ریال در اختیار دانش آموزان بی‌بضاعت منطقه ۱۵ تهران قرار گرفت

سرویس خبری - روابط عمومی شهرداری تهران طی اطلاعیه‌ای اعلام کرد در جلسه‌ایکه بمنظور تهیه پوشاک برای دانش آموزان بی بضاعت حوزه استحفاظی منطقه ۱۵ شهرداری تهران در دفتر شهردار منطقه تشکیل گردید مبلغ ٤ میلیون ریال توسط برادران خیر و نیکوکار جمع آوری شد بگزارش خبرنگار ما با استفاده از این مبلغ قبل از پایان سال جاری لباسهای مناسب تهیه و در اختیار دانش آموزان واجد شرائط قرار خواهد گرفت.

بیش از ۱۳۰۰ زندانی در محل زندان باسواد شدند

یکی از مسئولین آموزشی زندان قصر اعلام کرد تاکنون توسط بخش سیاسی ایدئولوژی ندامتگاه مرکزی زندان قصر تعداد ۱۳۱۹ نفر از زندانیان بی‌سواد از نعمت خواندن ونوشتن برخوردار شده و یا تحت برنامه‌های آموزش سیاسی ایدئولوژی قرار دارند که تعداد ۸۰۰ نفر آنان را پرسنل و تعداد ۱۵٦۵ نفر را زندانیان تشکیل می‌دهند. همچنین در رابطه با برنامه‌های ارشادی و تفریحی زندانیان بیش از ٦۰۰ سخنرانی و تعداد ۳۰۰ حلقه فیلم به نمایش گذاشته شده است.

بگزارش خبرنگار خبرگزاری جمهوری اسلامی طی مراسمی مسجد اداره زندانها با حضور وزیر دادگستری، رئیس و جمعی از مسئولین سرپرست سیاسی ایدئولوژیک و جمعی از روحانیون و مسئولان تربیتی زندان مرکزی قصر افتتاح شد.

بنابر همین گزارش در این مراسم بمناسبت تلاوت آیاتی از قرآن کریم و ارائه گزارش کار انجمن اسلامی و سیاسی ایدئولوژی زندان برادر اصغری وزیر دادگستری طی سخنانی ضمن تقدیر از زحمات شورای سرپرستی زندانها هر تعلیم و تربیت زندانیان گفت بزرگترین ویژگی انقلاب اسلامی ما ساختن و پرداختن به معنویت در قرن مادیت است.

آنگاه برادر نقیبی رئیس شورای سرپرستی زندانها با اشاره به برنامه‌های تنظیمی جهت اشتغال به کار زندانیان بعداز پایان محکومیت از مسئولین ارگانها و ادارات و کارخانجات خواست تا در فکر ایجاد کار برای زندانیان بوده و مددکاران اجتماعی را در امر کاریابی برای محکومین یاری دهند تا از آلودگی مجدد آنان بعداز ورود به اجتماع پیشگیری شود.

کنکور دانشگاه آزاد برگزار شد

سرویس خبری- اولین کنکور دانشگاه آزاد اسلامی با شرکت بیش از ۳۲۰۰۰ داوطلب روز گذشته همزمان با تهران در شهرهای یزد، کرمان، اهواز، زاهدان، رشت، امام شهر، تبریز، و در رشته‌های مختلف برای دوره‌های لیسانس و فوق دیپلم برگزار شد.

بگزارش خبرنگار ما در تهران آزمون ورودی دردانشگاههای علم و صنعت، ملی، تربیت معلم، پلی تکنیک الزهرا، مجتمع علوم اداری و بازرگانی و دبیرستان البرز برگزار گردید.

براساس این گزارش آقای دکتر جاسبی رئیس دانشگاه آزاد اسلامی که از چند حوزه امتحانی بازدید نموده بود در گفتگویی با خبرنگار ما در زمینه برگزاری این آزمون گفت: کنکور دانشگاه آزاد اسلامی در ۹ شهر و در رشته‌های مختلف برای دوره‌های لیسانس و فوق دیپلم برگزار گردید و در تهران حدود ۲۳۰۰۰ داوطلب در رشته‌های مختلف امتحان دادند که این رقم نشان دهنده این است که بیشترین شرکت کنندگان در تهران بودند که امیدواریم در آینده بصورتی این برنامه تنظیم شود که شرکت کنندگان بیشتری در شهرها و بخصوص شهرهای دور افتاده داشته باشیم.

وی گفت: این آزمون مرحله اول برای تشکیل کلاسهای دانشگاه آزاد اسلامی است و مرحله بعدی کار ما این است که انشاء الله دانشگاه را به مساجد و حسینیه‌ها ببریم و کوشش کنیم در این مکانها کلاسهای درس دانشگاه آزاد اسلامی را تشکیل دهیم و برای این کار گروهی در حال برنامه ریزی هستند که بخواست خدا دوره های مختلفی را که دانشگاه دارد بصورت مجموعه درس ارائه دهند و این مجموعه درس قابل پیاده کردن در هر جایی بخصوص در مساجد بزرگ و غیره خواهد بود.

آقای جاسبی اظهار داشت: در این آزمون جوانترین فرد یک نوجوان ۱۲ ساله متولد ۱۳٤۹ و رشته ریاضی در تبریز بود و مسن ترین فرد خانم ٦٤ ساله متولد ۱۲۹۷ در رشته راه و ساختمان و در میان آقایان فرد ٦۲ ساله متولد ۱۳۰۰ بودند. وی در مورد تاریخ اعلام نتایج آزمون ورودی گفت: امیدواریم که نتایج آزمون ورودی را در فروردین ماه به اطلاع امت شهید پرور برسانیم و انشاء الله بزودی کلاسهای دانشگاه آزاد اسلامی را تشکیل دهیم.

رئیس دانشگاه آزاد اسلامی پس از بازدید از چند حوزه دانشگاهی در مورد تعداد غائبین گفت: تعداد غایبین در این آزمون در بیش از ۱۰ درصد بوده که رقم دقیق آن بعداً اعلام میشود و تعداد شرکت کنندگان زن در بعضی رشتهها از شرکت کنندگان مرد بیشتر بوده است.

۲ تن دیگر از معلمان ایرانی در کویت زندانی شدند

براساس گزارشات رسیده ۲ تن دیگر از معلمین مدارس ایرانی دستگیر و زندانی شدند.

بدنبال دستگیری و اخراج معاون دبیرستان ایرانی در کویت پلیس این کشور نیز ۲ تن دیگر از معلمین مدارس جمهوری اسلامی ایران در کویت را دستگیر و به زندان انداخت.

طبق آخرین اطلاع این دو نفر در حال حاضر دست بسته در بازداشتگاه کویت در انتظار اخراج از این کشور بسر میبرند.

از طرف دیگر در اعتراض به این عمل غیر قانونی امروز کلیه مدارس جمهوری اسلامی ایران در کویت به حالت تعطیل درآمد. معلمین و دانش‌آموزان ایرانی طی بیانیه‌ای دلیل اعتصاب یک روزه خود را اهانت به مقام والای معلم ذکر کردند و رژیم کویت را به خاطر این عمل غیر انسانی محکوم نمودند.

فستیوال فیلمهای ۸ و ۱٦ میلیمتری از ۱۲ فروردین ٦۲ آغاز می‌شود

به منظور حمایت و تشویق فیلم سازان آماتور و هنرمندان متعهد، بخش فرهنگی بنیاد مستضعفان اقدام به برگزاری فستیوال فیلمهای ۸ و ۱٦ میلیمتری تحت عنوان هفته فیلم خواهد کرد.

آقای طباطبائی پور سرپرست بخش فرهنگی بنیاد مستضعفان ضمن اعلام این مطلب گفت نخستین جشنواره همزمان با گرامیداشت روز جمهوری اسلامی ایران از روز ۱۲ فروردین سال ٦۲ در استان باختران برگزار میشود و نظیر این جشنواره ها به مناسبتهای مختلف ایام الله به ترتیب در استانهای مختلف کشور برگزار خواهد شد.

وی از فیلمسازان متعهد و هنر مندیکه در زمینه فیلمهای ۸ و ۱٦ میلیمتری فعالیت دارند خواست تا برای همکاری در زمینه برگزاری و نمایش فیلم با بخش فرهنگی بنیاد مستضعفان تماس بگیرند.

نمایندگان سازمانهای اسلامی افغانستان مأموریت «کوردووز» رامحکوم کردند

نمایندگان سازمان‌های اسلامی افغانستان مرکب ازسازمان نصر- جبهه متحد انقلاب اسلامی افغانستان- نهضت اسلامی افغانستان وجنبش اسلامی افغانستان درتهران دریک مصاحبه مطبوعاتی ورادیو تلویزیونی باحضور خبرنگاران داخلی وخارجی درمقر این ستاد شرکت کردند ودرآستانه کنفرانس سران کشورهای غیرمتعهد دردهلی‌نو دررابطه باموضوع خود درقبال اشغال این کشوربدست تجاوزکاران مطالبی بیان داشتند.

حجت‌الاسلام نقوی ازجبهه متحد انقلاب اسلامی افغانستان گفت: پس ازاوجگیری مبارزات ملت مسلمان وقهرمان افغانستان علیه اشغالگران روسی هم اکنون دولت شوروی تصمیم به طرح مسئله افغانستان درمجامع بین‌المللی گرفته است‌واین مسأله رادرسازمان ملل متحد وهمچنین اجلاس سران غیرمتعهدها عنوان میکند.

وی درارابطه باشرکت رژیم افغانستان دراین اجلاس گفت: جنبش غیرمتعهدها که برپایه عدم وابستگی به شرق و غرب بناشده است متأسفانه اکنون دنبالهرو هدفهای ابرقدرتهاست وشرکت رژیم افغانستان دراین اجلاس گویای این واقعیت است زیرارژیم کارمل نماینده واقعی مردم مسلمان افغانستان نیست وی درجواب این سئوال که آیا مرگ برژنف وروی کارآمدن جناح جدیدی درشوروی تاثیری برمسایل افغانستان دارد یا نه گفت ما در مبارزاتمان هیچگونه تغییری نمیدهیم ودراینجا اسلام درمقابل مارکسیم وتجهیزات آن قرارگرفته است.

وی درپایان ضمن محکوم نمودن سفر کوردووز نماینده ویژه سازمان ملل متحد به افغانستان مذاکرات وی راتوطئه‌ای برعلیه مردم مسلمان افغانستان نامید.

تلگرام حجت‌الاسلام والمسلمین واعظ طبسی به حوزه علمیه قم

مشهد: از سوی حجت‌الاسلام والمسلمین واعظ طبسی نماینده امام و تولیت آستان قدس رضوی تلگرام تشکرآمیزی به حوزه علمیه قم مخابره شد.

بگزارش خبرگزاری جمهوری اسلامی متن تلگرام بشرح زیر است:

بسمه تعالی

جلسه محترم مدرسین حوزه علمیه قم، حضرات آقایان حجج اسلام دامت افاداتهم ضمن اهداء تحیات وافره از بذل محبت و لطف حضرات صمیمانه تشکر مینمایم گرچه شهادت در راه خدا آرزو و آرمان ماست، اما براین توفیق که مجال برای اندوختن توشه بیشتر نسبت به سرای باقی دارم، خدا را سپاس گزارم، امیدوارم توان خدمت بحوزه‌های علمیه را داشته و در احیای مبانی اسلام و نشر معارف و فرهنگ انقلاب تلاش مداوم و پیگیر داشته باشم.

بسی گمان درصورتیکه حوزه‌های علمیه با تنظیم و تدوین برنامه‌های عمیق علمی توفیق تعلیم و تربیت شخصیتها و چهره‌های بزرگ فکری، فرهنگی و متقی را داشته باشند، هیچگاه گروهکهای الحادی باهداف و مقاصد پلیدشان نخواهند رسید. امیدوارم با احساس مسئولیت بیشتر در انجام و تحقق این مهم حرکت تازه را آغاز نماییم در کنار حرم شریف حضرت رضا علیه‌السلام.

موفقیت مسلمین را در راه تحقق محتوای قرآن کریم و نابودی کفر و نفاق و استکبار جهانی از پیشگاه خدای بزرگ خواستارم.

عباس واعظ طبسی نماینده امام وتولیت آستان قدس رضوی

سرویسهای سیار خدمات فنی در ۲۰ مسیر کشور درایام نوروز مستقر می‌شود

بمنظور تامین هرچه بیشتر رفاه حال هموطنان عزیز- شرکت ایران ناسیونال درایام تعطیلات عید در ۲۰ مسیر سراسر کشور سرویسهای تعمیر وارائه خدمات فنی اتومبیل دایر میکند.

کاظم‌رضا عبقری یزدی مدیر عامل کارخانجات صنعتی ایران‌ناسیونال ضمن اعلام این مطلب گفت:

شرکت ایران‌ناسیونال تص

درپایان سفر ٦ روزه و شرکت در اجلاس سران غیرمتعهدها:

نخست وزیر شب گذشته به تهران بازگشت

مهندس میرحسین موسوی نخست وزیر که جهت شرکت در کنفرانس سران جنبش عدم تعهد به دهلی نو سفر کرده بود شب گذشته به تهران بازگشت. نخست وزیر هنگام ورود به تهران در فرودگاه تهران در مصاحبه نتایج و دستاوردهای این سفر را تشریح کرد.

بسم الله الرحمن الرحیم

با سلام و درود به ملت شریف حاضر در صحنه که اثرات این حضور همیشگی و حرکت را ما در صحنه‌های بین المللی می‌بینیم و از جمله در همین کنفرانس که ما در آن شرکت داشتیم یک کلام اگر در مورد این جنبش و کنفرانس بخواهیم صحبت بکنیم بخاطر اینکه در مورد جزئیات فردا(امروز) در یک کنفرانس مطبوعاتی صحبت خواهم کرد این است که ما در این کنفرانس برای خودمان سکویی ساختهایم برای پرشش و یک تحول در سیاست خارجی خودمان و جهت ارتباط نیرومند با جهان سوم با کشورهای آفریقایی و هم چنین گامهای موثری برداشتهایم برای معرفی انقلاب اسلامی و در این زمینه حرکت ما بسیار چشمگیر بود. موضع گیری جمهوری اسلامی همانطور که شان این جمهوری است و همانطور که عظمت این انقلاب اقتضا میکند موضعگیری‌های استثنایی و قوی و اثر گذارنده بود و آنطور که ما شاهد بودیم در کنفرانس که نزدیک ۱۱۰ رئیس جمهور و نخست وزیر و شاه و از این چیزها شرکت کرده بودند اثرات کوبنده و بسیار پردامنه داشت و در خود انقلاب اسلامی، ما متوجه شدیم که در میان رهبران کشورهای مختلف اثرات بسیار عمیق گذاشته پادم تمیرود که

در اولین جلسه ای که در یک سالنی بود با این سران قبل از رفتن به سالن کنفرانس جمع شده بودیم با یکی از رهبران قابل احترام آفریقا روبرو شدم تا خودم را معرفی کردم و خواستم که خودش را معرفی کند تا فهمید من از طرف جمهوری اسلامی هستم اشاره کرد که شما عیرمتعهدترین کشور جهان هستید وبعد برگشت به دوستان خودش که روسای جمهور کشورهای پیشرو آفریقا هم بودند

گفت که اینها کسانی هستند که دریک جمله هم به شرق وهم غرب میتوانند بتازند ودرمقابلشان بایستند هیچ کسی درجهان این جرات را ندارد این روحیه درمجموع کنفرانس وجودداشت البته درکنار این جریانات جریانات بسیار موذیانه‌ای هم بود که طبیعتاً نمی‌توانست حرکت سالمی برعلیه انقلاب اسلامی ماداشته باشد وازطرف دیگر ماشاهد برخوردهای سیاسی درسطح بالا بودیم وهیات مابابرخورداری از نیروهای حزب‌اللهی وبابرخورداری ازتلاش شبانه روزی نزدیک ۷۰ نفرازبرادرانیکه درآنجا تلاش میکردند وماشاهد بودیم که این برادران بعضی وقتها تاچهارونیم شب هم نمی‌خوابیدند ودرسالن کنفرانس وکمیته‌های اطراف فعالیت میکردند توانستند تمام این حرکتهالیکه علیه انقلاب اسلامی مامیتوانست مسئله آفرین باشد جلویش را بگیرند وبرآنها غلبه پیدا بکنند ودرحقیقت این روز آخری که ماحرکت کردیم وآمدیم وفکر میکنیم این یک احساس همگانی باشد درمهمان همه برادران ما صحنه کنفرانس غیرمتعهدها صحنه پیروزی کشورما بود واین چیزی بود که ما فقط نمی‌گفتیم بلکه کسانیکه باماتماس میگرفتند ازکشورهای مختلف این را عنوان میکردند البته راجع به یک مقدار جزئیات فردا (امروز) صحبت خواهیم کرد.

همانطور که اشاره کردم ما این کنفرانس را باید پله‌ای برای یک عروج بیشتر درسیاست خارجی خودمان بحساب بیاوریم به این معنی که تماسهایی که درآنجا گرفتیم کاملاً استثنائی وگسترده بود بطورمثال خودما فقط ۱۸ ملاقات رسمی درسطوح ریاست جمهوری ورهبران کشورهای مختلف داشتیم که این صحبتها میتواند برای سیاست خارجی ما بسیار تعیین کننده باشد خارج از یک ملاقاتهای دستجمعی که امروز بطور مثال هیاتی از کنفرانس اسلامی که آقای ضیاءالحق بتواند فعالیت بکند و بازهم در اینجا تاکید می‌کنم که هیات یک عده‌ای هستند از برادرانیکه شناخته شده هستند از سطح مجلس و دولت ولی باید توجه بکنیم به زحماتی که این برادران که زحمت می‌کشیدند و کارها را درست میکردند و در کمیته‌ها شرکت میکردند وسایل را مهیا میکردند و مثل همه جای کشورمان که کاردست جمعی و با شرکت همه صورت میگیرد در کنفرانس هم چنین روحیه‌ای حاکم بود.

در مجموع مسائل متنوعی در رابطه با رهبران و هیاتهای مختلف میشد و طبیعی است که یک مقداری از این محورها مربوط به رابطه کشور ما با کشورهای دیگر و یک عده‌ای دیگر در آن بودند ملاقاتی داشتیم.

تمام اینها میتواند نشان دهنده وسعت و دامنه تماسهای سیاسی در آنجا باشد ملاقاتهای ما شاید درعرض این مدت به صدها برسد و این رقم اغراق‌آمیز ما بعنوان پرکارترین هیات در کنفرانس معرفی شده بود و مشهور شده بود که فقط نزدیک به ۵۰ تا ٦۰ ملاقات وزیر امور خارجه ما انجام داده بود و به این مسئله اضافه کنیم فعالیت بقیه برادرانیکه از مجلس شورای اسلامی شرکت داشتند و حضور خوبی که در این جلسه داشتند به هیات یک وزنه‌ای می‌بخشید که کاملا میتوانست در آنجا نماینده جمهوری اسلامی ایران باشد و اعلام رسمی نسبت به جنگ ما با تمام اینها برخورد کردیم و نتیجه‌ای که تا لحظه‌ای که رسیدیم به اینجا گرفته‌ایم یک نتیجه خلاق و خوب بود و وقتیکه تصمیم اعلام شد و این مسئله را اینجا به جزئیات وارد نمی‌شویم برای اینکه میتواند اثر بگذارد در این تصمیم‌گیریها و یقیناً باز بشود برای ملت ما بسیار سازنده و مفید خواهد بود و نشان خواهد داد که اولاً چه حرکتهایی که در درون جنبش غیر متعهدها میتواند وجود داشته باشد و شیوه برخورد هیات ایرانی با این مسائل چگونه بوده و اگر بخواهم خیلی خلاصه جمع‌بندی بکنم شرکت ما در اینجنبش و به لطف و بیاری خدا یک شرکت پرپرکت و خیری بود و طبیعتاً با روحیه‌ای که برادرانی که در هیات شرکت داشتند میتوانست باشد و همینطور مسائل متنوع دیگری مسلماً یکی از بهترین محورهایی که از اول کنفرانس تا همین الان که اینجا رسیده‌ایم مسئله جنگ بوده و یکی از آن صحنه‌هایی که هیات ما از خودش نیروی زیادی نشان داده برای برخورد با این قضیه که ابعاد گوناگونی داشته و گروههای مختلفی روی آن و از جناحهای مختلفی کار میکردند این مسئله جنگ بوده و ما در آنجا شاهد این بودیم که کشورهایی که خط استقلالی دارند و یا گرایش شرقی یا غربی دارند هرکدام به یک نحوی میخواستند موثر باشند در مورد مسئله جنگ و به یک نوعی اظهار نظر میکنند و دخالت بورزند در آن و از ملت ایثارگر و از رهنمودهای امام امت و خطی که ایشان در مورد مسائل خارجی دارند و در برخورد با قدرتهای بزرگ و قدرتهای موثر در جهان فکر میکنم که یک شرکت خوب و پرخیروبرکتی برای ما بوده.

والسلام علیکم و رحمة‌الله... و برکاته

همچنین طبق گزارش خبرنگار ما در دهلی- هیاتی به نمایندگی ایران و به ریاست دکتر ولایتی وزیر امور خارجه مسایل کنفرانس را پیگیری خواهد کرد.

وی در آخرین نشست که اواخر دیشب جمعه در دهلی نو برگزار شد شرکت کرده و پیش‌بینی می‌شود این جلسه که در آن قطعنامه اجلاس سران به تصویب نهایی خواهد رسید تا بامداد امروز ادامه یابد.

اجلاس غیر متعهدها یک روز دیگر تمدید شد

هفتمین اجلاس سران کشورهای جنبش عدم تعهد که قراربود دیروز بکارخودپایان دهد، یک روز دیگربمنظور گفتگو وتبادل نظر پیرامون مسائل مختلف تمدید شد. دکترولایتی وزیرامورخارجه کشورمان درغیاب نخستوزیر سرپرستی هیئت ایرانی رابعهده خواهد داشت. آقای نخستوزیر دیروز بهنگام ترک دهلی‌نو ازسوی وزیر تجارت هندوستان بدرقه شد.

مصاحبه مطبوعاتی نخست وزیر در دهلی نو

مهندس میر حسین موسوی نخست وزیر جمهوری اسلامی ایران روز پنجشنبه در حاشیه اجلاس سران عضو جنبش عدم تعهد در یک مصاحبه مطبوعاتی در دهلی نو تقاضای رژیم بعثی عراق برای پایان دادن به جنگ تجاوزکارانه‌اش علیه جمهوری اسلامی را رد کرد وگفت- خاتمه جنگ بستگی به تحقق شرایط بر حق ایران دارد و این شرایط نیز منطبق با اصول منشور جنبش عدم تعهد بوده و تغییر نکرده است چرا که ما براساس اعتقاد به آرمان و مکتب خود حرکت می‌کنیم و سیاستبازی را نمی‌پسندیم. نخست وزیر کشورمان ضمن اشاره به سخنان خود در مجمع عمومی کنفرانس سران کشورهای عضو جنبش غیر متعهدها گفت پیشنهاد جدید بغداد سخن تازه‌ای نیست و این مسئله بارها از سوی صدام مستمسک تبلیغات قرار گرفته ولی صدام به هیچیک از حرفهای خود پایبند نیست و این را در طول جنگ نشان داده است مهندس موسوی در پاسخ به سئوالی گفت- هنوز ۹۳۰ کیلومتر مربع از نقاط استراتژیک مرزی ایران در اشغال متجاوزان عراقی است و یادآور شد که بخشی از خاک عراق دراختیار نیروهای ایران قرار دارد نخست وزیر در مورد دستگیری عده‌ای از سران حزب توده گفت- آنها در ارتباط با جاسوسی بازداشت شده‌اند و سخنان و اعترافات آنها نیز پس از محاکمه در معرض افکار عمومی جهان قرار خواهد گرفت و در مورد مجازات آنها قوه قضائیه تصمیم خواهد گرفت. آقای موسوی در مورد وضعیت زندانها در ایران گفت: در مورد زندانها و وضعیت قوه قضائیه ماچیزی برای کتمان نداریم زیرا نظام ما عمیقا متکی به مردم است ودرکشور ماترسی برای ابراز واقعیتها وجود ندارد . وی گفت اسنادی که ازسوی جمهوری اسلامی ایران منتشر میشود بعلت ماهیت مردمی بودن نظام ما واقعیت است که این اطمینان خاطرشماومارافراهم می‌کند. نخستوزیر ضمن تاکید براسلامی بودن حکومت ایران درپاسخ یک خبرنگار که درمورد کشتار بچه‌ها وزنان مخالف حکومت اسلامی سئوال کرده بود گفت: اسلام کشتن و ازبین بردن راحتی درحالتهایی خاص چون کودکان وارد می‌کند وشایعاتی ازاین قبیل که درایران کودکان وزنان کشته میشوند کذب محض است که ازسوی رسانه‌های گروهی امپریالیستی تهیه ومنعکس میشود نخستوزیر افزود استواری نظام جمهوری اسلامی ایران وقدرت روز افزون و حضور یک پارچه مردم مخصوصاً حضور جوانان وپیرمردان درجبهه‌های جنگ تحمیلی نشان دهنده این است که این گفته‌ها شایعاتی شرم‌آور بیش نیست نخستوزیر جمهوری اسلامی ایران درمورد جنبش عدم تعهد گفت- مابه نهضت عدم تعهد احترام عمیق می‌گذاریم وفکر می‌کنیم برای پایداری وتقویت این جنبش باید برعلیه ظلم و تجاوز مبارزه کرد ونباید بازورمندان وکسانی که صلح رابخطر انداخته‌اند ومی‌اندازند سازش کرد آقای نخستوزیر یادآور شد ملت مسلمان ایران ازمبارزه علیه رژیم عراق که ازسوی تمام قدرتها مورد حمایت می‌باشد و از آنها اسلحه دریافت می‌کند در حقیقت تنها مبارزه برای نیل به آرمانهای مقدس خود را در نظر دارد نخست وزیر همچنین گفت کنفرانس سران موقعیت مناسبی برای بحث و تبادل نظر ملتهای مستضعف جهان سوم را فراهم آورده است و چنین فضای مناسبی میتواند به حل مسائل بین‌المللی کمک نماید آقای میرحسین موسوی در مورد سازمان کشورهای تولید کننده نفت (اوپک) و کاهش قیمت نفت گفت- ما در کنفرانس اخیر در لندن ازطریق نمایندگان خود اعلام کردیم که حاضر خواهیم بود سطح تولید نفت را پایین آوریم وعلیه کاهش قیمت نفت همچنان مبارزه کنیم- منتها آنچه که برای ما اهمیت دارد وحدت کشورهای عضو سازمان اوپک است- که بتواند بصورت یک نواخت و یک دست علیه توطئه‌هائی که علیه کشورهای تولید کننده نفت بعمل می‌آید اقدام کنند آقای نخست وزیر یادآور شد که نفت دارای ابعاد سیاسی و اقتصادی است و به هردوجنبه باید نگاه کرد و ما در این رابطه سعی می‌کنیم با کشورهای دوست خود بطور هماهنگی عمل کنیم وی در مورد محل برگزاری هشتمین کنفرانس سران جنبش عدم تعهد به خبرنگاران گفت- محل این کنفرانس مورد بحث وگفتگوی زیاد بوده و ما در این زمینه انتقادات و نظرات خود را بیان داشته‌ایم ومسلما در این زمینه کشورهایی داوطلب برگزاری هشتمین کنفرانس هستند که ما از کشور لیبی حمایت می‌کنیم آقای نخست وزیر در مورد روابط ایران و فرانسه اشعار داشت فرانسه با کشور ما روابط خصمانه‌ای دارد و از ابتدای جنگ و بطور فزاینده‌ای همه گونه سلاح دراختیار رژیم عراق قرار داده است که ازجمله این سلاحهای پیچیده می‌توان از موشک‌های اگزوست و هلی کوپترهای سوپر سرولئون و رادارهای پیشرفته را نام برد همچنین دررابطه با قراردادهایی که اززمان رژیم سابق با فرانسه داشتیم این کشور کاملا غیر عادلانه با ما رفتارمی‌کند- و من دراینجا برای شما خبرنگاران محترم درمورد یک میلیارد دلار طلبی که ما از فرانسه داریم صحبت می‌کنم. آقای نخستوزیر همچنین گفت- حکومت وقت ایران درزمان شاه معدوم این یک میلیارد دلار را به فرانسه داد و اطاق بازرگانی پاریس حکم داده است که این یک میلیارددلار با بهره کم به دولت جمهوری اسلامی ایران مسترد شود ولی به همین دلیل سیاسی و بازیهای سیاسی فرانسه هنوز این پول به ما پرداخت نشده است. و با سندسازی و کاغذبازی قصددارند از پرداخت به ما خودداری کنند درصورتیکه خوددولت فرانسه بازپرداخت این یک میلیارد دلار را تضمین کرده است آقای موسوی درهمین باره سپس افزود- فرانسه درمنطقه عمیقا منافع خود را به عراق وابسته کرده وما یقین داریم با ضرباتی که رژیم عراق به خاطر همدستی باابرقدرتها از طرف انقلاب‌اسلامی ایران و ملت خودش خواهد خورد براین منافع اثرات تعیین کننده‌ای خواهد گذاشت نخستوزیر جمهوری اسلامی ایران دراین مصاحبه همچنین یادآور شد که رابطه جمهوری اسلامی باآمریکا هرگز عادی نخواهد شد زیرا که به بگفته رهبر عالیقدر انقلاب‌اسلامی و بنیانگذار جمهوری اسلامی ایران رابطه ما با امریکا مثل رابطه گرگ و میش است.

استقبال نمایندگان رسانه‌های گروهی خارجی از آلبوم عکس جنایات صدام

از سوی دیگر همزمان با برگزاری مصاحبه مطبوعاتی نخست وزیر جمهوری اسلامی ایران در سالن مطبوعات کنفرانس سران کشورهای غیر متعهد در دهلی نو بیش از ۵۰۰ جلد آلبوم عکس با عنوان دفاع علیه تجاوز جنگ تحمیلی در میان چند صد خبرنگار فیلم بردار و نویسنده هندی و خارجی که برای پوشش اخبار و گزارشهای کنفرانس به هند آمده‌اند در محل کنفرانس توزیع شد. آلبوم یاد شده محتوی ۳۰۵ قطعه عکس رنگی و سیاه و سفید از صحنه‌های جنگ پیامدها و نتایج تجاوز رژیم عراق به ایران- خرابی شهرها زندگی جنگ زدگان و آوارگان جنگی جنایات بعثیون علیه مردم غیر نظامی بمباران- مساجد- مدارس- بیمارستانهاو کارخانجات میهن اسلامی و همچنین نقشه‌های دقیق از میزان اراضی اشغالی و سرزمینهای آزاد شده ایران و عراق و خیل عظیم اسرای عراقی- از نحوه مراقبت و چگونگی مواظبت از آنان همراه با تصویرهای بسیار زنده‌ای از دلاوریهای بی‌نظیر رزمندگان اسلام در جبهه‌ها و حضور امت در تمامی صحنه‌ها و ایثار بی‌سابقه آنان درج شده است.

روی جلد آلبوم- دفاع علیه تجاوز- جنگ تحمیلی که از سوی ستاد تبلیغات جنگ منتشر شده عکس رنگی بسیار جلب توجه کننده یک رزمنده گمنام در خون تپیده در یکی از جبهه‌های جنوب اختصاص یافته که بوسیله کاظم اخوان خبرنگار عکاس خبرگزاری جمهوری اسلامی که در تابستان گذشته در لبنان ربوده شد و تاکنون از وی خبری بدست نیامده تهیه شده است یادآوری میشوددر جریان برگزاری کنفرانس سران در دهلی نو یک بولتن خبری به زبان انگلیسی از سوی خبرگزاری جمهوری اسلامی در ۳۰۰ نسخه روزانه و در میان خبرنگاران توزیع میشود در این بولتن علاوه بر اخبار کنفرانس و گفتگوهای مقامات ایران در مورد جنبش عدم تعهد انقلاب اسلامی ایران مسائل جنگ و اخبار و همچنین گزارشهائی درباره اسرا- معاودین و پناهندگان عراقی به ایران و تحلیلی در مورد اوضاع عراق پس از روی کار آمدن حزب بعث در کودتای ۱۹٦۸ و نقطه نظرهای مجلس اعلای انقلاب اسلامی عراق درج میشود. در این بولتن همچنین به پیشرفتهای اقتصادی فرهنگی صنعتی، اجتماعی در جمهوری اسلامی ایران و همچنین معرفی تروریسم در ایران و لزوم سرکوب آنان مطالبی درج میشود.

از این آلبوم استقبال کاملا چشم گیری شد بطوریکه تا مدتها پس از پایان توزیع آن گروههائی از خبرنگاران و نویسندگان موفق به دریافت آن نشده بودند برای دست‌یابی به آن به مسئولین ایرانی مراجعه میکردند.

دیدارهای فشرده نخست وزیر و وزیر امور خارجه در دهلی‌نو

دیدارهای فشرده نخست وزیر و وزیر خارجه جمهوری اسلامی ایران با روسای جمهور و نخست وزیران و وزرای خارجه کشورهای شرکت کننده در هفتمین اجلاس سران جنبش عدم تعهد دیروز جمعه نیز در دهلی‌نو ادامه یافت.

بگزارش خبرگزاری جمهوری اسلامی آقای میرحسین موسوی رئیس هیئت نمایندگی کشورمان در اجلاس با گروهی از سران بیست و دو کشور عضو کمیته اداره کننده کنفرانس دیدار و گفتگو کرد.

دیدارهای نخست وزیر و وزیر خارجه بدین منظور انجام میگیرد تا علاوه برمحافل جنبش بطور کلی نحوه طرح مسائل ایران و عراق و جنگ تحمیلی در قطعنامه درحال‌تنظیم اجلاس سران مورد تبادل نظر قرار گیرد. بگفته ناظران در اجلاس چون متن قطعنامه تهیه شده در وکمیته تصمیم پیرامون جنگ تحمیلی و همراه با سایر نظریات و اعلامیه‌های جمهوری اسلامی ایران و پیشنهادات رژیم عراق برای تائید میبایست از اجماع برخوردار باشد و چین امری تاکنون حاصل نشده و قرار است ۲۲ معاون و رئیس اجلاس از آفریقا، آسیا، اروپا و آمریکای لاتین در زمینه تغییرات لازم در متن قطعنامه فعالیت کنند.

● آقای میرحسین موسوی نخست وزیر که بمنظورشرکت در هفتمین اجلاس کنفرانس جنبش عدم تعهد در دهلی‌نو بسرمیبرد، دیروز با آقای احمد سکوتوره رئیس جمهور گینه و محمدارشاد رئیس جمهور بنگلادش ملاقات وگفتگو کرد.

● آقای دکتر ولایتی برای چندمین بار با همتای یوگسلاوی خود در مورد مسایل مطرحه در اجلاس سران عدم تعهد دیدار و گفتگو کرد. همچنین رئیس جنبش سوایپو، وزرای خارجه کانادا، سوریه، لیبی و یمن جنوبی با آقای ولایتی وزیر امور خارجه جمهوری اسلامی دیدار و گفتگو کردند.

عصر روز چهارشنبه معاون رئیس جمهور کره شمالی باآقای میرحسین موسوی نخستوزیر دیدارو گفتگو کرد.

دراین ملاقات گسترش روابط سیاسی و اقتصادی وتجاری دوکشورمورد تاکید قرارگرفت وهماهنگی درمقابله باتوطئه‌های امپریالیست نیز مطرح شد دراین دیدارهمچنین هماهنگی درمورد مسائل هفتمین اجلاس سران کشورهای عدم تعهد گفتگوهائی صورت گرفت.

●جلود رئیس هیأت نمایندگی لیبی درکنفرانس سران غیرمتعهد ومهندس موسوی نخستوزیر ایران در مورد وضع بازارنفت بطورخصوصی بمذاکره پرداختند. ازطرفی جلود دریک مصاحبه اختصاصی گفت لیبی مخالف کاهش بهای نفت است لیکن هرتصمیمی راکه اوپک باتفاق آراء اتخاذ کند خواهد پذیرفت وی گفت ماخواستارحفظ حقوق خودوحفظ این سازمان وتلاش آن هستیم.

●وزیرخارجه کشوراسلامی کومور (قمر) بعدازظهر پریروز بادکترعلی‌اکبر ولایتی وزیرامورخارجه کشورمان دیدارکرد، دراین دیدارپیرامون علائق مشترک وتاریخی دوکشوراسلامی وپیوندهای مذهبی دوملت مذاکره بعمل آمد. وزیرخارجه کومور در این دیدار نقش عمده جمهوری اسلامی ایران در رابطه باکشورهای اسلامی وجهان سوم راموردتاکید قرارداد در این دیدار دکتر ولایتی از وزیر خارجه کومور جهت بازدید ازایران دعوت بعمل آورد وقرارشد این سفردرآینده‌ای نزدیک صورت گیرد.

●صباح‌الاحمد الجابر وزیرخارجه کویت روز پنجشنبه بادکترعلی‌اکبر ولایتی وزیر خارجه جمهوری اسلامی ایران دیدارو گفتگو کرد.دراین دیدار دکترولایتی اظهارداشت:

ایران خواهان حسن همجواری باکلیه همسایگان خودمیباشد وی درعین حال افزود: این به معنای پذیرفتن تجاوز به خاک کشورمان نیست.

دکتر ولایتی اظهار امیدواری کرد که بااحقاق حقوق ملت ایران درجنگ تحمیلی مسائل منطقه به کلی حل شود.

آقای ولایتی باخاویرپرزدوکوئیار دبیرکل سازمان ملل دیدارو گفتگو کرد دراین دیدارمسائل مربوط به افغانستان مورد بحث قرارگرفت آقای ولایتی نظریات جمهوری اسلامی ایران درمورد این مسئله راباز گو کرد واظهارداشت نظریات جمهوری اسلامی ایران ثابت است و قبلاً به آقای کوردووز نماینده دبیرکل سازمان ملل گفته شده است دراین ملاقات همچنین پیرامون مسائل بین‌المللی بحث وتبادل نظر شد.

بازتاب نطق نخستوزیر کشورمان ازرسانه‌های گروهی هند

سخنان دوروز گذشته مهندس میرحسین موسوی نخستوزیر جمهوری اسلامی ایران درهفتمین اجلاس سران کشورهای عضو جنبش عدم تعهد درمطبوعات ورسانه‌های گروهی هند بازتاب وسیعی داشته است.

علاوه بر خبرگزاریهای پی.تی.ای.ریو، ان.ای ورادیو تلویزیون هند که قسمتهائی از نطق ومصاحبه پریروز نخستوزیر کشورمان را انتشار دادند روزنامه تشنال‌هرالد چاپ دهلی نو درصفحه اول خود ضمن چاپ عکسی از نخستوزیر نوشته است.

نخستوزیر ایران دیروز (پریروز) اعلام کرد که ایران تحت هیچ عنوانی آتش‌بس را براساس شرایط پیشنهادی عراق نخواهد پذیرفت.

ایران صلح میخواهد نه آتش‌بس.

این روزنامه اضافه میکند نطق نخستوزیر ایران که سرشار از شدت احساسات بود سرتاپا درمحکومیت امپریالیسم امریکا بود.

ازسوی دیگر روزنامه ایندین اکسپرس نیز باچاپ عکس مهندس موسوی مینویسد. ایران موضع جدی درجنگ باعراق درپیش دارد روزنامه ایندین اکسپرس این قسمت ازسخنان آقای موسوی را نقل کرده که کسانی که بجای مجبورکردن متجاوز برای احترام گذاشتن به اصول انسانی انتظار دارند که بیک ملت جنگ‌زده ازحقوق خود بگذرد درنظر داشته باشند که چنین روشی هرگز به برقراری صلح منتج نخواهدشد.

همچنین روزنامه (هندوستان تایمز) قسمتهایی از مصاحبه پریروز نخستوزیرکشورمان را باخبرنگاران چاپ کرده است روزنامه (تایمزافایندیا) درمقاله‌ای نوشته است ایران تبلیغات عراق را درزمینه پایان دادن به جنگ بی‌اساس خواند وچهارشرط خودرا برای این منظور باردیگر مطرح کرده است که شامل خروج نیروهای عراقی از خاک ایران، پرداخت غرامت، محکوم کردن متجاوزعراقی وبازگشت آوارگان عراقی بکشورخودمیباشد.

تلفن‌های آگهیها
۳۱٦۱٦۰-۳۱۲۹۲۹

جمهوری اسلامی ایران
وزارت بازرگانی
مرکز تهیه و توزیع مواد شیمیائی
قابل توجه لیتوگرافها و چاپخانه‌داران
بدینوسیله باطلاع میرساند که درپی تامین زینک حساس چاپ که بمقدار کافی دراختیار گذاشته شده است ضمناً انواع فیلم گرافیک خطی و ترام، رول و تخت نیز موجود میباشد لازم است شرکتهای تعاونی مربوطه به بخش بازرگانی داخلی مرکز مراجعه نمایند.
روابط عمومی مرکز تهیه و توزیع مواد شیمیائی

بسمه تعالی
اداره بهداری نیروی زمینی ارتش جمهوری اسلامی ایران، بمنظور تکمیل کادر پزشکی خود جهت خدمت در تهران و شهرستانها، پزشکان متخصص مشروحه را دعوت بهمکاری مینماید.
داوطلبین میتوانند بمنظور کسب اطلاعات بیشتر در یکی از ساعات اداری به دایره پرسنل و آجودانی این اداره واقع در خیابان حافظ چهارراه عزیزخان مراجعه نمایند.
۱- متخصص بیهوشی: تهران- ارومیه- باختران- سنندج.
۲- چشم پزشک: سنندج- اهواز- ارومیه.
۳- ارتوپد: تهران- سنندج- اهواز.
٤- پزشک عمومی: (مقیم) برای خدمت در شب.
۵- پرستار لیسانسیه مرد جهت تدریس در آموزشگاه بهیاری (تهران)
٦- پرستار لیسانسیه زن: (تهران)
۷- متخصص گوش و حلق و بینی: باختران- اهواز- ارومیه.
۸- خدمتکار مرد (با ٦ کلاس سواد و انجام خدمت زیر پرچم).
۳٤٤۸٦ م- الف

اخبار کوتاه جهان

تذکر: جهان اسلام به مجموعه کشورهائی اطلاق میشود که اکثریت سکنه آنها مسلمان باشند والبته بمعنی اسلامی بودن رژیم همه آن کشورها نیست.

* جهان اسلام

● براساس گزارشات دریافتی دانشجویان دانشگاه پیشاور تظاهرات گسترده‌ای بعنوان اعتراض به دستگیری عده‌ای از دانشجویان مسلمان در شهرهای مختلف و اعضای جمعیت طلب در کراچی علیه ژنرال ضیاءالحق رئیس حکومت نظامی پاکستان براه انداختند.
● مجله کویتی الطلیعه در شماره دیروز خود با اشاره به نقش سادات معدوم در پیاده کردن طرحهای آمریکا در منطقه نوشت رژیم مصر در صدد است تا با فشار به ملت اینکشور نیروهائی را برای مقابله با خشم ملتهای عرب به کشورهای منطقه گسیل دارد.
● بگزارش خبرگزای سودان ماموران امنیتی اینکشور ۵٦ نفر را باتهام کوشش برای برانداختن حکومت جعفر نمیری در سودان بازداشت کرده‌اند.
● اسحق شامیر وزیر خارجه اسرائیل رهسپار آمریکا شد.
● تعدادی سکه نقره متعلق به ۱۱۵۰ سال قبل و مزین به کلمات طیبه«لااله الاالله» و«محمد رسول الله» اخیرا در حوالی شهر رانگپورژ بنگلادش کشف شد.
● طی هفته گذشته یک فروند میگ متجاوزان شوروی که قصد بمباران پایگاههای مبارزین مسلمان افغانی واقع در منطقه کوه رحمانی از توابع استان هرات را داشت با آتش پدافند مبارزین مسلمان سرنگون شد.
● رادیوی رژیم اشغالگر قدس دیروز اعلام کرد دولت صهیونیستی در نظر دارد هفت شهرک جدید در کرانه باختری رود اردن ایجاد کند.
● وزارت خارجه مصر روز پنجشنبه اعلام کرد که دولت پاکستان روابط دیپلماتیک خود را با مصر در سطح سفیر از سر گرفته است.
● دولت نظامی پاکستان در بخشنامه‌ای به کارمندان بلند پایه دستور داد در کتابخانه ارتش عضو شوند و حداقل ٤ کتاب در سال از این کتابخانه دریافت کنند.
● وزیر بازرگانی رژیم عراق به دیدار رسمی خود از کره جنوبی پایان داد و به بغداد بازگشت.

* بلوک غرب

● به دنبال شدت گرفتن موج مخالفت‌های داخلی با رژیم آمریکائی سومالی، دولت آمریکا تصمیم گرفت کمکهای نظامی خود را به رژیم زیاد باره افزایش دهد.
● حزب حاکمه سوسیالیست اسپانیا مخالفت خود را با برچیده شدن پایگاههای نظامی آمریکا در اسپانیا اعلام کرد.
● رهبر سابق حزب مردم سوئد بخاطر تبلیغات بنفع صهیونیستها و پرده پوشی جنایات اشغالگران صهیونیست در محافل سیاسی و اجتماعی سوئد روز یکشنبه آینده از سوی یک آکادمی صهیونیستی در دانمارک جایزه می‌گیرد.
● دولت سوسیالیستی فرانسه ژنرال ژان، لولی رئیس ستاد ارتش این کشور را از کار برکنار کرد.
● رئیس سازمان جاسوسی سیا اعلام کرد تجهیزات سری آمریکا توانست تا اندازه زیادی اوضاع را در مصر و برخی از کشورها مانند پاکستان و مکزیک زیر کنترل درآورد.
● برائر برخورد هلی کوپتر با یک سکوی نفتی ساحلی برزیل در نزدیکی ریودوژانیرو یازده نفر جان خود را از دست دادند.
● منابع رسمی در مادرید گفتند وزیر خارجه اسپانیا در ۱٦ و ۱۷ مارس یک دیدار رسمی از انگلستان بعمل خواهد آورد.
● یک مقام وزارت دفاع آمریکا اعلام داشت آمریکا در صدد دست یابی به پایگاه مصری راس بناس در دریای سرخ است.
● امریکا سرگرم نصب یک سیستم رادار پیچیده در هندوراس است تا از این طریق از پروازهای ناشناخته و احتمالا سلاحهای قاچاق برای چریکهای السالوادور آگاهی حاصل کند.
● معاون امور خاور میانه در دولت آمریکا اعلام کرد اقامت سربازان آمریکائی در لبنان تا سال آینده بطول خواهد انجامید.

* بلوک شرق

● معاون رئیس امور خارجی کمیته مرکزی حزب کمونیست شوروی در مصاحبه‌ای با یک روزنامه ایتالیائی گفت ممکنست شوروی در مجاورت آمریکا موشکهائی معادل موشکهای پرشینگ مستقر کند.
● بگزارش رسیده از پکن، چین اسامی بیشتر خیابانهای خود را تغییر میدهد. این اقدام دولت در رابطه با زدودن آثار و بقایای انقلاب فرهنگی چین صورت میگیرد.
● تاس دیروز تاکید کرد پیروزی دمکراتهای مسیحی و سوسیال مسیحی‌ها در انتخابات آلمان غربی بر خلاف آنچه برخی محافل ناتو امیدوارند شوروی را وادار نخواهد کرد در مذاکرات ژنو امتیازی بدهد.
● بارریزش میلیونها متر مکعب سنگ و خاک از کوهی در شمال غرب چین ۳۷۰ تن کشته یک مخزن آب نابود و منازل و ساختمانها تا محدوده سه کیلومتر مربع ویران شدند.
● یک دیپلمات آمریکائی در شوروی که روز هفتم ماه مارس توسط پلیس امنیتی شوروی دستگیر شده بود عنصر نامطلوب توصیف شد.

* سایر کشورها

● کوبا خواستار تصویب منشوری از سوی سازمان ملل متحد دائر بر غیر قانونی کردن استفاده از مزدوران خارجی در عملیات نظامی شد.
● هند و پاکستان در مورد تشکیل یک کمیسیون مشترک جهت رسیدگی به عادی ساختن بیشتر و همچنین بهبودی روابط بین دو کشور دیروز موافقت نامه‌ای را امضاء کردند.
● بر اساس یک بولتن پزشکی که در بلگراد انتشار یافت وضع مزاجی گالیب بالکار سفیر ترکیه در یوگسلاوی وخیم تشخیص داده شده است.
● دولت نیکاراگوئه یک یادداشت شدید اللحن علیه تشدید فعالیت جنایتکارانه گروههای ضد انقلاب که از سوی آمریکا حمایت نظامی و مالی می‌شوند را به دولت ریگان تسلیم کرد.
● پاپ ژان پل دوم رهبر کاتولیکهای جهان به دیدار خود از هشت کشور آمریکای لاتین پایان داد و راهی رم شد.
● هواپیمای ناشناسی به حریم هوائی جمهوری غنا تجاوز و بر منطقه استراتژیک و حساس اکرا پایتخت این کشور پرواز کرد.
● رئیس رژیم آمریکائی ژئیر اعلام کرد که کوششهای خود را جهت از سرگیری روابط دیپلماتیک میان برخی از رژیمهای افریقائی و رژیم صهیونیستی بکار خواهد بست.

بسمه تعالی
سخنرانی: فخرالدین حجازی
بمناسبت یادبود شهدا
زمان: یکشنبه ٦۱/۱۲/۲۲- بعدازنماز مغرب و عشاء (ساعت ۷/۰ بعدازظهر)
مکان: مسجد علی ابن ابیطالب (ع) خیابان سهروردی جنوبی بالاتر از استاد مطهری- خیابان شهید حسینی
آش ۳۱٦۸

برادر احمد مهدی سلطانی
انتصاب بجا و شایسته شما را بسمت شهردار قم تبریک میگوئیم
انجمن اسلامی کارکنان هنرستان فنی قدس قم

آیت الله جنتی درخطبه‌های نماز جمعه قم:

اسلام اجازه نمی‌دهد یک طبقه در رفاه حد بالا باشند و یک سری از مردم گرسنه و بی‌خانمان

قم- خبرنگار جمهوری اسلامی: نماز وحدت آفرین ودشمن شکن عبادی سیاسی نماز جمعه قم شهر جهاد واجتهاد این هفته به امامت آیت‌الله جنتی امام جمعه موقت قم در دبیرستان امام صادق این شهر اقامه شد

سخنان حجت‌الاسلام فاضل هرندی

قبل از خطبها حجت‌الاسلام فاضل‌هرندی نماینده مردم اقلید درمجلس شورای اسلامی سخنرانی نمود وی درقسمتی ازسخنان خود ضمن برشمردن فضائل اخلاقی ومبارزاتی آیت‌الله کاشانی وبرشمردن توطئه‌های امریکا درمنطقه به نقش انقلاب اسلامی دربیداری مستضعفان پرداخت ودررابطه با مسئولیت روحانیون ومردم دراین باره اظهار داشت برادران روحانی من نورچشمان وجود مقدس ولی‌عصر (ع) امروز وظیفه شما بسیار سنگین است اگر شما درمدارس علمی روزی صبح میکردی درحالی که بسیاری از کتابهای فقهی را می‌گفتید خواندنش چه ضرورتی دارد اما امروز همه مستضعفان جهان چشم امیدشان به شما دوخته‌اند این شما هستید که باید اسلام عزیز را درچهره زیبای خودش برای همه‌تشنگان حق و حقیقت روشن کنید امروز وظیفه ما تنها این نیست که به خودمان پایه کشورمان برسیم دنیا امروز به ثبات جمهوری اسلامی دل بسته است اگر خدای ناخواسته دردرون این مملکت آن هم از زبان یاران انقلاب کلماتی شنیده شود که خدای ناخواسته ارگانهای مملکتی تضعیف شود ماپرای آینده این مملکت چه تضمینی داریم نقطه حساس است زمان زمان حساسی است امروز روزی نیست که بگوئیم هرمقام وهرنهاد درهرشرایطی هرانتقادی که خواستیم بکنیم من یادم هست بنی‌صدر ملعون که خدارا قسم می‌دهم به پیغمبر وآل پیغمبر برفضاحت‌ورسوائی او بیفزاید، سه چیز هدفش بود اول تضعیف مجلس می‌گفت مجلسی بدرد می‌خورد که با من هماهنگ باشد، دوم تضعیف دولت و می‌گفت دولت از تخصص کافی برخوردار نیست و سوم کسی که بیش از همه به او عناد می‌داشت شخصیت والا وارزنده شهید مظلوم آیت‌الله بهشتی قدس سره بود اگر مجلس در زمان او تضعیف می‌شد دولت سقوط میکرد و اگر شخصیت شهید مظلوم بهشتی ترور می‌شد او به هدفهای خود رسیده بود.

برادران عزیزمان نکند خدای ناخواسته با عدم توجه همان راهی را طی کنیم که موجب رضای دشمن انقلاب باشد درحالی که توجه نداشته باشیم امروزی که امام می‌فرماید مجلسی در راس همه امور است و این مجلسی است که باید به دو قوه دیگر نظارت داشته باشد. اگر امروز این شخصیت والای مجلسی را در هم شکستیم برای آینده انقلاب چه تضمینی داریم؟

قانونی اساسی در میان است رهبرانقلاب درمیان است شورای نگهبان در بین است اگر قانونی را مجلس تصویب کرد و شورای نگهبان رد کرد کدام نماینده‌ای بوده است که به رد شورای نگهبان اعتراضی داشته باشد یک مقدار باید درگفته‌های خود تامل نمائیم. آیا این صحیح است که ما جوی بسازیم که به عنوان حمایت از اسلام کسی جرات نکند درخطابه‌هایش و سخنرانیهایش اسم مستضعف را بزبان جاری کند. حضرت حجت‌الاسلام والمسلمین جناب آقای هاشمی رفسنجانی پدرتمام ارگانهای انقلابست این مرد بزرگ که نه تنها رئیس مجلس است نه تنها امام جمعه موقت تهران است

نه تنها نماینده امام درشورای عالی دفاع است بلکه کسی است که به گفته امام درهمه کارها می‌بایستی ایشان نظارت داشته باشند (تکبیرمردم).

درشخصیت وی همین بس که این جمله رادوستان گفته‌اند، آن لحظه‌ای که هواپیمای آقای هاشمی رفسنجانی درزمین فرودگاه ازسرفهند برروی زمین نشست آن لحظه امام روکردند به کسانی که درمحفل‌شان بودند وگفتند الان دیگر خیالم راحت شد، که آقای هاشمی‌سالم برگشت. کسی که آن روزی که قصد ترور ناجوانمردانه این مرد را داشتند، امام برای سلامتی اونذر کردند فرمان دادند گوسفند کشته شود و ۱۵ هزارتومان بین فقراء تقسیم گردد ماکجا بگردیم یک مثل هاشمی رفسنجانی راپیدا کنیم (درود برهاشمی مردم) آیا شخصیت علمی ایشان برکسی پوشیده است؟ ایشان ازشاگردان بارز حضرت امام بود، درمقام علمی ایشان همین بس که یکسال است درخطبه‌های نماز جمعه تهران دارد اطراف عدالت اجتماعی واقتصادی سخن می‌گوید.

مابیائیم ۱۰ جلسه صحبت کنیم بعد که این مردمیگوید این نظرمن است ودرعین حال حاضرم هرکسی که ایراد میگیرد میزگردی بگذاریم وبحث کنیم آیاحمله به ایشان صحیح است اگربرادرمتعهد وعزیزمان حضرت حجت‌الاسلام والمسلمین خامنه‌ای این مردبزرگی که ازفضلاء قم ومدرسین طراز اول مشهد بودودرس رسایل وکفایه می‌گفت اگراین مرد فرمود شما باید درپیش نویس قانون کار متون فقه بررسی کنید.

به مواردی بر بخورید که تمام نیازمندیهای کارگران پیش بینی شده باشد. این مخالف با اسلام است؟ اگر ایشان گفت برای کارگرما تحمل نیست که بگوئیم سالم بیا در یک کارخانه کار کن دستت را بده پایت را بده جوانیت را بده بعد هم ما از سهم زکات و سهم الغارمین به تو می‌دهیم و این قابل تحمل نیست یعنی در فقه غنی اسلام همه این موارد پیش بینی شده است.

اگر چیزی با نظر من مخالف بود بگویم اسلام این است آیا اگر حضرت آیت الله موسوی اردبیلی بگوید قانون کاری که عقب افتاده‌تر باشد از قوانین کار دنیای رایج این برای ما شرمندگی است این خلاف گفته است اگر این شخصیتها از انقلاب کنار رفتند و روی دشمن باز شد چه کسی این قافله را رهبری میکند. کاری نکنیم که شهیدی مثل شهید بهشتی قدس سره که خدا میداند که بهشتی چه خون و دلی از دوستانش می‌خورد به مراتب بیشتر از خون ودلی بود که از دشمنانش میخورد بعد از مرگش عزیز شد و مورد احترام شد. یکسال است این مرد بزرگ در خطبه‌های نماز جمعه در ابعاد مختلف، مسائل اقتصادی را بررسی میکند بعضی از بزرگان میفرمایند من کفش فقهای شورای نگهبان را می‌بوسم ما هم افتخار می‌کنیم که کفش فقهای شورای نگهبان را ببوسیم چرا نبوسیم یکی از فقهای شورای نگهبان حضرت آیت الله جنتی است ۳۰ سال است من به این مرد عشق می‌ورزم جز صراحت و صداقت و پاکی از این مرد ندیدم ما هم کفش اینها را میبوسیم ما کفش روحانیون مبارزی مثل آیت‌الله موسوی اردبیلی مثل حجت الاسلام خامنه‌ای مثل حجت الاسلام رفسنجانی را هم می‌بوسیم (تکبیر مردم و شعارهای هاشمی حزب الله نور چشم روح الله)

آنگاه آیت‌الله جنتی به ایراد خطبه‌های نماز جمعه پرداخته ودرخطبه اول پس از سلام به امام امت وشهداء ورزمندگان اسلام مردم را به تقوا توصیه نمود. ودرقسمتی از خطبه اول اظهارداشت.

انقلاب اسلامی ما براساس قرآن وسنت وبه عنوان حاکمیت اسلام بوجود آمد این انقلاب توانست دشمن را سرکوب کند وخودش را درجامعه اسلامی حاکم نموده ونظم وامور مملکت را دردست بگیرد درآن دوران پانزده ساله که شما برادران وخواهران درگیر با طاغوت بودید مسائل فکری وعقیدتی چندان مطرح نبود درآن اوایلی که حکومت اسلامی نیز برقرار شد بازهم این مسائل چندان طرح نمی‌شد ولی آرام‌آرام هرچه پیش آمد مسائل تازه‌ای مطرح شد وباید مطرح میشد عرض کردم طبیعی است اگر کسی انتظار داشته باشد که این حرکت تنها نظامی وسیاسی باشد این انتظار بسیار خامی است حکومت اسلامی خودبخود مشکلات پیدا می‌کند خودبخود باید برای این مشکلات بیاندیشد و چاره‌جوئی کند خودبخود حل بسیاری از این مشکلات ازراه حل مسائل فقهی وعقیدتی خواهدبود خودبخود یکسری مسائل فقهی مطرح میشود ودربعضی مسائل گذشته لازم میشود تجدید نظر ومطالعه‌ای

از نو بشود که این مسائل یا قبلاً نبوده و یا تا این حد ضرورت نداشته که قسمتی از اینها مسائل اقتصادی است. حکومت اسلامی آمده مردم آنها که انقلاب کرده‌اند مردم مستضعف و فقیر و محروم بوده‌اند نهج البلاغه، قرآن و مسلمات اسلام دلهای اینها را گرم کرد و به آنها نوید داد تا آنجا که قدرت در دست اسلام باشد اجازه نمی‌دهد یک طبقه‌ای در رفاه حد بالا باشند و یک سری از مردم گرسنه و مفلوک و بی‌خانمان و بی سر و سامان و آن همه مسائلی هم که در متون اسلامی هست و هم برای مردم بیان شده است و حتی در رابطه با حکومتهای جهان یکی از نقطه ضعفهای آنها که ما زیاد روی آنها فشار می‌آوریم این بود که حکومتهائی که به اشکال مختلف چپ یا راست اداره می‌شوند حق مردم محروم و بیچاره را رعایت نمی‌کنند و تنها قشر خاصی هستند که به خواسته‌های خود می‌رسند و هیچ کدام نتوانسته‌اند گره از توده مردم بگشایند و آن گره گشا اسلام است و احکام و معارف اسلامی می‌باشد. الان این‌مسئله مطرح میشود که مابرای این مردم محروم و مستضعف چه کنیم خیلی طبیعی است که مطرح میشود و باید مطرح گردد و اگر مطرح نشود معنای آن این است که یک عده‌ای میخواهند حکومت کنند و دیگران دست و پا بزنند و این میشود همان که در دنیا رایج است خود به خود مسائل می‌آید روی محورهائی که فقه در آن دخالت میکند و بینش‌های اسلامی و برداشتها از منابع اسلام و آیات قرآن و سنت، در اینجا جریانهای خیلی طبیعی بوجود می‌آید یک جریانهایی خود به خود پیدا میشود که میگویند از راه(الف) برویم تا به مقصد رسیده و به درد بیچارها برسیم و یک عده‌ای میگویند از راه(ب) و دیگری میگوید از راه(ج) هرکدام هم برای خودشان فکر دارند مطالعه دارند، استدلال میکنند دولت هم وظیفه دارد که این باری که بر دوشش گذاشته‌اند و قانون اساسی آنچه را که از او خواسته است انجام دهد و این بار را بکشد و آن همه مشکلات در سر راهش هست و یک قسمتی از راه حلهای این مشکلات به فقه بر می‌خورد یعنی اینجا باید فقه کمک کند و خط بدهد چون آن منهای فقه نمیتواند کار کند نظریات فقهی خود به خود مختلف می‌شود در اینجا از خصوصیات اسلام مذهب شیعه جعفری است که میتواند اسلام را در همه جا پیاده کند و می‌تواند همراه هر تحولی و دگرگونی در جامعه تا روز قیامت حرکت کند و توضیحی باشد برای همیشگی بودن اسلام که این، این بوده است که اجتهاد در فقه آزاد است وهرکسی میتواند امروز فتوائی دهد ولو دیگران این فتوا را نگفته باشند و باید برای فتوا استدلال فقهی کند این از امتیازات اسلام و ضامن بقای آن است و اگر بنا باشد ما یک چهارچوبی برای فقه بگذاریم و نتوانیم یک میلیمتر تخطی کنیم اسلام به درد امروز نمی‌خورد و اسلام برای دیروز بوده است و آن چیزی که همیشه ما عنوان می‌کردیم در مقابل این ایراد که اسلام چگونه میتواند در جامعه امروز دنیا حکومت کند به اینها می‌گفتیم شما خبر ندارید اسلام دو نوع حکم دارد یک نوع احکام ثابت و یک نوع احکام متغیر احکام ثابت قطعی است و هیچ ربطی به تحولات جامعه ندارد و اصول متغیر اسلام که رمز جاودانگی و امکان تطبیق اسلام در همه قرنها و امکان حاکمیت اسلام بر جوامع است بر همین احکام است که احکامی را میتوان با اجتهاد واستنباط دقیق و آرای فقهی و بصورتی عرضه کرد و استنباط کرد از لابلای کتاب و سنت که بتواند پاسخگوی نیازهای جامعه امروز باشد و مشکلات امروزی که دیروز نبوده حل کند چون در هر تاریخ و هر مقطعی از جهان مشکلات متفاوت است.

و اسلام این هنر را دارد که در هر مقطعی حلال مشکلات مردم باشد و این دو مسئله یکی اجتهاد پویا و زنده و اینکه در اجتهاد باز است و دیگری مسائل و احکام ثابت و متغیر اسلام که ابزاری هستند که مجتهد می‌تواند از آن استفاده کرده و مشکلات را حل نماید بر این اساس ما امروز مشکلاتی داریم چه بکنیم چگونه حل فقهی داریم بر این اشکالات. آیا جز این است که افرادی به فقه آشنا هستند بدون کمترین دخالت نظرات دیگر بنشینند و بررسی نمایند و نظرات خود را بگویند و اگر کسی اظهار نظر در این زمینه کرد آیا نباید از او قدردانی شود در حد یک نظر مثلاً در اختلاف افقها هر افقی برای خودش اول ماه دارد و در افقی ماه را دیدن همانجا اول ماه است و آنجا که ندیدند آخر ماه است این یک فتوای رایج بود حالا یک نفر پیدا میشود میگوید اگر در یک گوشه دنیا ماه را دیدند فردا برای آنهائی که ماه را ندیده‌اند اول ماه است این یک عقیده فقهی است و بر آن استدلال هم می‌کنند و ما باید برایش آغوش را باز کنیم و بگوئیم بسیار خوب راهی را برای ما گشودی حداقل اینکه قابل بررسی است بررسی کنیم شاید بپذیریم، نتوانستیم بپذیریم عقیده شما محترم ولی ما نمیتوانیم قبول کنیم این را میگویند یک برخورد صحیح اسلامی و آراء مخالف. یک نفری مثل شهید مطهری می‌آید مسئله حجاب مینویسد تحصیل کرده و استاد محقق، کم نظیر کسی که امام دربارهاش میفرمایند همه آثار او بدون استثناء مفید است یک چنین عنصری می‌آید درباره حجاب نظر می‌دهد بنده این نظر را نمی‌پذیرم حالا یا در ردیف او باشم و یا نباشم به هرحال اطلاعاتی دارم و روی بینش خودم نمی‌پذیرم حالا چگونه باید موضع‌گیری کنم هیچی شما نظرت مال خودت، بنده هم نظرم مال خودم اگر شما مقلد دارید آن شما و مقلدینت و اگر من مقلد دارم این من و مقلدینم و حکومت اسلامی و ولایت فقیه هم مسئله‌ای است که باید جلوی هرج و مرج را بگیرد اما حق ندارم نسبت به این مرد زحمت کشیده و مغز متفکر اسلام یک موضع‌گیری نامناسبی داشته باشم ما خیلی مسئله داریم که باید مطالعه کنیم، آغاز کار است قدم اول ما می‌باشد تازه ما داریم وارد می‌شویم به مسائلی که داریم یکی از احکام ضروری اسلام یا ضروری مذهب که تشکیل در ضروریات اسلام مطابق است با تشکیل در اسلام و به همین دلیل منکر ضروری را کافر می‌دانیم. نوع دیگر احکام، احکام غیر ضروری است یعنی اگر کسی منکر آن شد کافر نیست و از اسلام خارج نمی‌باشد و اکثر قابل توجه احکام فقه ما از قسم دوم است یعنی از آنهائی می‌باشد که ضروری اسلام و مذهبی است یک اندکی ممکن است ضروری فقه باشد که آن هم قابل بررسی است و قسمت زیادی از آن هم ضروری فقه نیست چون ضروری فقه آن جاست که از تولد فقه تاکنون روی آن بررسی شده باشد و فقها متفقاً نظر داده باشند میگوئیم ضروری اما اگر یک مسائلی مطرح نشده است و یا یک نفر یا دو نفر و یا پنج نفر حرفی زده‌اند و رفته‌اند و این در حد ضروری فقه نیست و شما در اسلام علمائی دارید که اتفاقاً فتاویی نادر دارند احترام هم میگذارید مگر به امثال این حنید.

احترام نمیگذارید عالمی بوده متقی و پرهیزکار و نظرات فقهی‌اش هم به اینجا کشیده شده است حالا فرض کنید که همه علما هم نظر مخالف داده‌اند برادران روحانی من توجه کنید شما که میخواهید بافقه سروکار داشته باشید آزاد بایدبتوانید درفقه و بی‌نظر و غرض و بدون هیچ پیش‌ساخته‌ای در فقه مطالعه کنید تا بتوانید از خودتان عقیده داشته باشید نه عقاید دیگران را بگیرید و به عنوان عقاید خودتان تحویل دهید آن دیگر عقیده به خورد من داده شده است و من این را نمی‌توانم اسمش را اجتهاد بگذارم. که اجتهاد زنده و به معنای حقیقی آن است که عقیده مال من باشد من به یکی از علما که صاحب رساله و فتوا بود و استاد قوی درس خارج هم بود راجع به مسئله‌ای بحث کردم دیدم با من همعقیده است گفتم اگر عقیده شما این است چرا اخطار نمیکنید گفت از شما میترسم یک استاد درس خارج وقتی جرات نکند نظر خود را بیان کند چه فقه آزادی است آیا این کشتن نظرات فقهی نیست آیا این منع از زندهبودن اجتهاد نیست من قطع دارم که این حکومت اسلام در ده سال یا بیست سال دیگر به خواست خدا با آن قدرتی که پیدا میکند یک فتاوی درمراجع و مجتهدین گفته میشود که اگر امروز گفته بشود شاید خیلی‌ها اگر مقلد یک مجتهد هم باشند از آن برگردند و فردا بحث میکنند و از نو مسائل را بررسی میکنند اجازه دهید آزاد مسائل تحلیل شود.

امام جمعه موقت قم در خطبه دوم تذکراتی بدین قرار برشمردند:

۱- دنیا انقلاب ما و مراکز حساس ما را زیر میکروسکوب گذاشته و باکمال دقت مطالعه میکند برای بهره‌برداری‌های سیاسی و بمنظور شکست دادن این انقلاب و نباید از این غافل باشیم مجلس ما دولت ما همه ارگانها و نهادهای انقلابی دولتی و جامعه ما نبایداز این غافل باشند شما به دشمن ضربه مهلکی زدید شما رفتید در قلب آمریکا امام جمعه درست کردید که از انقلاب ایران الهام میگیرد و حرکتی بوجود میآورد که ناچار میشوند خود وزن و بچه‌اش را دستگیر کرده و مسجدش را ببندند این یعنی تیر برقلب دشمن‌زدن و وقتی آن می‌بیند که یک امام جمعه در آمریکا آمده از انقلاب ایران ارمغان گرفته و میخواهد بدهد به مردم مسلمان آنجا و این ارمغان آنجا آشوب بپا میکند آن قدرت آنقدر متزلزل است که نمی‌تواند تحمل کند امام جمعه‌ای دریک مسجد مسلمانان بگوید ایران چه خبر بود ووقتی این را می‌بیند شما انتظار نداشته باشید که دشمن خیلی ساده از کنار مسائل بگذرد و من خواهش برادرانمام این است که در اقداماتی که انجام میشود حتی خیرخواهانه کاری نکنند که آن دشمن‌ها از این‌ها سوءاستفاده بکنند و عمالشان بهره‌برداری نمایند و احیاناً با هزار واسطه واسطه‌کاری کنند اختلافات پدید آید و یا تشدید گردد و آنها کار خود را بنمایند.

۲- در این سال نو که انشاءالله برمردم شهیدپرور ما و برامام امت بیش از همه مبارک باشد در شرائط امروز باید یک قدری مردم حساب کل جامعه را بکنند همه‌اش حساب خودشان را ننمایند حساب کنند که هنوز مقدار زیادی گندم و برنج و شکر و قند و تخمرغ و گوشت و غیرذالک از خارج میآید و در مقابل اینها باید دلار بپردازیم که با چه رنجی بدست آورده‌ایم هیچکس حساب نکند که اگر ریخت و پاش کردم شخصی است حساب کند ٤۰ میلیون جمعیت در این مملکت زندگی میکند اگر از هرخانواری ۱۰۰ گرم مواد غذایی دور ریخته شود کلاً ممکن است ۲۰۰ یا ۳۰۰ هزار تن بشود و اگر این ریخت و پاش نشود ممکن است ۲۰۰ هزار تن گندم ما از خارج نخریم باید در این زمان اینجوری حساب کنند که در زمان عید ولخرجی نکنیم البته من نمی‌گویم مراسم عید نداشته باشیم چون این حرف خریدار ندارد ولی میگویم رعایت کنید کاری نکنید که دولت به زحمت بیافتد سعی کنیم در کلیه مخارجمان صرفه‌جوئی نمائیم این ضربه‌ای به دشمن است.

۳- ای کسانی که واسطه توزیع کالا هستید بیائید منصفانه کاری کنید و انصاف داشته باشید که اگر یک دستگاه خیلی قوی نداریم برای کنترل‌کردن و یک نفر در این شهر مقدس ۲۷ میلیون تومان گرانفروشی میکند و بعد از زندان فرار میکند و اگر دوستان ما در دادگاه انقلاب به هر دلیل نمی‌خواهند فشار بیاورند شما بدانید خدا هم هست یک مقدار انصاف و ایمان و تقوا داشته باشید.

تولید کارتن و گونی پلاستیک در کارخانه ایران فایلا

با کوشش کارکنان مسلمان و انقلابی کارخانه ایران فایلا در شیراز سالانه پانصدتن گونی و تسمه پلاستیکی- یک هزار و پانصدتن کارتن و مقادیری نایلکس تولید و به بازارعرضه میشود.

مدیرعامل شرکت ایران فایلا در گفتگوئی با خبرگزاری جمهوری اسلامی با اعلام این مطلب راه اندازی دستگاهها و بیست و هفت درصد افزایش تولید و نیز پیشرفت قابل توجه در کارها نسبت بسال قبل را مرهون تلاش کارگران زحمت‌کش این کارخانه خواند و گفت این فعالیتها طی سه سال گذشته این کارخانه زیان‌ده را به مرحله سوددهی رساند تا جائیکه در دهه ماهه اول سال جاری علاوه بر پرداخت یکصدوهفتاد میلیون ریال از بدهی‌ها کارخانه حدود سی و پنج میلیون ریال سودخالص داشته است.

وی در مورد چگونگی طرح توسعه کارخانه توضیح داد که این طرح شامل دو فاز و عمدتاً در واحدپلاستیک‌سازی است که فاز دوم آن شامل یک مجموعه مشابه در مرحله مقدماتی وفاز اول شامل تاسیسات جدید و اضافه کردن ۵۲ دستگاه ماشین‌آلات در هفت نوع است که با شصت و یک میلیون ریال اعتبارتصویبی سازمان صنایع ملی باجرا درآمده و پیش‌بینی میشود با بهره‌برداری از آن در نیمه دوم سال آینده میزان تولید حداقل چهل و هشت درصد افزایش یابد.

وی افزود: دراین قسمت که اشتغال بیش از چهل کارگر و متخصص را در پی دارد یک کارگاه صنعتی برای تهیه قطعات یدکی ایجادخواهد شد و پیش‌بینی میشود در طول پانزده ماه کل هزینه انجام شده را بازدهی داشته باشد.

مدیرعامل ایران فایلا در پایان با اشاره به خدمات رفاهی انجام شده برای کارگران از قبیل برقراری ایاب و ذهاب و تأمین غذای مجانی برای آنها روشن نبودن وضعیت کارگری از نظر قوانین کار- پیاده نشدن طرح طبقه‌بندی مشاغل کارگران و پائین بودن سطح حقوق آنها- همچنین سرویس ندادن بیمه‌های اجتماعی به کارگران- روشن نبودن وضعیت بانکهای بستانکار از لحاظ سهام دارشدن و وجودمسائلی در جریان خریدمواد اولیه از خارج از کشور را از جمله مشکلات این کارخانه عنوان کرد و خواستار آن شد که مراکز تهیه و توزیع بمنظور جلوگیری از رکود در کار تولید نظرات پیشنهادی کارشناسان صنایع ملی در زمینه‌های مختلف را بپذیرند.

انالله و انااليه راجعون

با نهایت تاثر درگذشت مولمه بانو طاهره صدیقی همسر استاد گرانقدرمان جناب آقای دکتر محمدرضا خسروی رئیس دبیرستان علوی را باطلاع دوستان و شاگردان استاد می‌رساند.

سنگینی این اندوه بی‌تردید برای تمامی ارادتمندان و شاگردان ایشان بس گران است. بمنظور بزرگداشت آن بانوی محترمه و تسلیت به همسر بزرگوارشان و نیز خانواده محترم آن مرحومهٔ مجلس ترحیمی در روز یکشنبه ٦۱/۱۲/۲۲ از ساعت ۳ تا ۵ بعدازظهر در سالن دبیرستان علوی واقع در خیابان فخرآباد پلاک ۱۱۷ منعقد می‌باشد امید است که دانش آموختگان موسسه فرهنگی علوی و نیکان و کلیه دوستان و علاقمندان با شرکت خود در این مجلس موجب شادی روح آن مرحومه و تسلیت بازماندگان را فراهم سازند.

موسسه فرهنگی علوی- فارغ التحصیلان دبیرستان علوی

با نهایت تاسف وتاثر درگذشت بانوی نیکوکار مرحومه خانم مخصوص خسروشاهی (جبارزاده) رابه اطلاع کلیه دوستان و بستگان میرساند. مجلس ختم زنانه ومردانه آنمرحومه روزشنبه ۱۳٦۱/۱۲/۲۱ از ساعت ۱۵ الی ۱۷ بعدازظهر درمسجد سجادواقع درخیابان جمهوری نبش خیابان فخررازی برگزارخواهد شد حضور شماسروران گرامی باعث شادی روح آنمرحومه و تسلی خاطر بازماندگان خواهد بود.

خانواده‌های: جبارزاده- خسروشاهی- کاشانی- کاشانیان- فتورمچی-نبی‌زاده- ابراهیم‌زاده- مظاهری- پیروز- اخوان- تاج احمدی- حقیقی- پیروزفر شکیبا سنندجی- سعادتی- فرس- شربت‌اوغلی- فرهمند- جهانباتی- جهادی

بازگشت همه بسوی اوست

درگذشت مرحومه لیلی علیرضائی را باطلاع میرساند بهمین مناسبت مجلس ترحیمی از ساعت ۳/۵ الی ۵/۵ روز یکشنبه ۲۲ اسفندماه‌درمسجد ابا عبدا... الحسین واقع درخیابان پیروزی خیابان پرواز برگزار میشود ضمناً همزمان مجلس زنانه درمنزل آن مرحومه واقع درخیابان پرواز کوچه حمید نیز منعقد است.

محمد رضا علیرضائی- خانواده‌های علیرضائی- نوری- عنصری- اکبری- نعیم‌آبادی- بادپا- ولی‌زاده- عسگرزاده- گلابی- مبارکی- حافظی- مخبریان- کمالی-سایر بستگان

بدینوسیله درگذشت جانکاه مادربزرگ مهربانم مرحومه مغفوره بانو مخصوص خسروشاهی (جبارزاده) را باطلاع کلیه دوستان و آشنایان و بستگان میرساند مجلس ختم آنمرحومه روز شنبه ۱۳٦۱/۱۲/۲۱از ساعت ۱۵ الی ۱۷ درمسجد سجاد واقع در خیابان جمهوری نبش فخررازی برگزار خواهد شد.

نادر کاشانی

اخبار کوتاه

دعای کمیل باشکوه خاصی در آبادان برگزار شد

آبادان- خبرنگار جمهوری اسلامی- دعای کمیل این هفته همچون هفته گذشته با شرکت گروهی از رزمندگان اسلام و مردم قهرمان آبادان در یکی از مساجد این شهر برگزار شد.

بازدید گروهی از برادران توانیر اهواز از آبادان و خرمشهر

آبادان- خبرنگار جمهوری اسلامی- گروهی از برادران شرکت توانیر اهواز طی روزهای گذشته ضمن دیدار از شهرهای ویران شده آبادان و خرمشهر در گلستان شهدای آبادان یاد شهیدان اسلام را گرامی داشتند.

دیدار گروهی از برادران چهارمحال بختیاری و فارس از جبهه‌های جنوب

آبادان- خبرنگار جمهوری اسلامی- گروهی از برادران شورای اسلامی استان چهارمحال بختیاری ضمن دیدار از شهرهای آبادان و خرمشهر و آشنا شدن از نزدیک با جنایات صدامیان نماز ظهر و عصر را در مسجد جامع خرمشهر اقامه کردند و در گلزار شهدای آبادان و خرمشهر با فاتحه روح شهیدان اسلام را شاد نمودند همچنین گروهی از برادران اهل تسنن اوز از توابع فارس از جبهه‌های جنوب و رزمندگان اسلام وشهرهای آبادان وخرمشهر دیدار کردند این گروه نیز با برادران جهاد سازندگی و بازسازی‌های این مناطق در آبادان و خرمشهر ملاقات کردند.

افتتاح یک مرکز بهداشت درقم

قم- خبرگزاری جمهوری اسلامی مرکز بهداشت درجه یک شهید باهنر قم که دارای کلینیکهای بهداشت چشم، دهان و دندان، بیماریهای واگیرداوواحد بهداشت مدارس وبهداشت روان می‌باشد همزمان باسالگرد پیروزی انقلاب اسلامی افتتاح شد وآغاز بکارکرد.

مدیرعامل بهداری شهرستان قم در گفتگوئی باخبرنگارخبرگزاری جمهوری اسلامی ضمن اعلام این مطلب افزود این مرکز باصرف هزینه‌ای حدود ۷۰ میلیون ریال بابیش از ٤ هزارمترمربع زیربنا درزمینی به مساحت حدود٦ هزارمترمربع توسط سازمان مسکن وشهرسازی احداث شده است. وی همچنین افزود این مرکز دارای آزمایشگاههای مواد غذایی و مواد مخدر می‌باشد ونیز واحدهای بهداشت محیط بهداشت مدارس، بهداشت تنظیم خانواده، بهداشت مادروکودک ومرکز مبارزه باسل و واکسیناسیون اداره مالاریاومبارزه بابیماریهای واگیرداروآموزشگاه بهورزی دراین محل مستقر هستند مدیرعامل بهداری شهرستان قم گفت این مرکز که مخصوص کارگران بهداشت صنعتی ودانش آموزان مدارس ونیز تنظیم خانواده می‌باشد بطور رایگان انجام وظیفه می‌کند.

انتصاب جدید سرپرست کمیته انقلاب اسلامی کرج

کرج- خبرنگار جمهوری اسلامی- طی حکمی از سوی حجت‌الاسلام فلاحیان قائم مقام کمیته‌های انقلاب اسلامی حجت‌الاسلام قدس محلاتی نماینده امام در سپاه پاسداران به سرپرستی کمیته مرکزی انقلاب اسلامی شهرستان کرج منصوب شد.

برگزاری اردوئی با نام فجر در تربت حیدریه

تربت حیدریه- خبرنگار جمهوری اسلامی- پرپرور اردوئی با نام فجر که با شرکت کلیه اعضای ستاد ناحیه دشتخوار و پایگاههای مقاومت بسیج سپاه پاسداران انقلاب اسلامی از روز سه‌شنبه گذشته بمدت دو روز در محل کوههای نوق از توابع دشتخوار برگزار گردیده بود پایان یافت در این اردو شهردار و بخشدار دشتخوار و کلیه برادران جهاد سازندگی دشتخوار شرکت کرده و در پایان حجت‌الاسلام حسینی روحانی ناظر پایگاه و مسئول جهاد سازندگی دشتخوار پیرامون بسیج و نقشی که تاکنون در جبهه‌های جنگ حق علیه باطل ایفا کرده است سخنانی ایراد نمود.

مجلس بزرگداشت شهادت دو تن از برادران سپاه درهشترود

هشترود- خبرنگار جمهوری اسلامی- به مناسبت شهادت دوتن از برادران سپاه به نامهای محمدعلی عبدالله‌پور وحاتم حسن‌پور که درعملیات پیروزمندانه والفجر به درجه رفیع شهادت نائل آمده بودند وپیکرمطهرشان درکربلای خونین خوزستان منتظر قدوم فاتحان کربلای حسینی شده‌اند، بازاروموفازهای این شهر یکپارچه تعطیل وعکس برادران شهیدهمراه عکس امام درحالی که به گل آذین‌بندی شده بود ازمقابل سپاه پاسداران باحضور امت حزب‌الله همراه با روحانیت محل وتمام نهادها وادارات ودانش‌آموزان مدارس باشعارهای کوبنده تشییع ودرپایان حجت‌الاسلام حاج یوسف عبدالله‌پور پدر شهید محمدعلی عبدالله‌پور برای حاضرین سخنرانی کرد.

پایان کارسمینار فرماندهان مراکز آموزش نیروی زمینی

شیراز- خبرنگار جمهوری اسلامی- سمینار فرماندهان مراکز آموزشی نیروی زمینی عصر پرپروز در شیراز به کارخودپایان داد. دراین سمینار که فرماندهان یگانهای آموزش نیروی زمینی ومسئولین اداره سیاسی ایدئولوژیک وسرهنگ صیادشیرازی فرمانده نیروی زمینی شرکت داشتند درمورد کیفیت وبالا بردن سطح آموزش درارتش ومکتبی‌کردن هرچه بیشتر آموزش درنیروی زمینی بحث وتبادل‌نظر شد ودرپایان این سمینار طی ملاقاتی باامام جمعه شیراز حجت‌الاسلام حائری نتایج این سمینار باامام جمعه درمیان گذارده شد وامام جمعه شیراز رهنمودهایی دراین مورد اظهار داشتند.

مجلس بزرگداشت سالگرد پاسدار شهید امیر اسفندیاری

خان‌ببین- خبرنگار جمهوری اسلامی- به مناسبت اولین سالگرد شهادت پاسدار شهید امیراسفندیاری مراسم بزرگداشتی درحسینیه کلوکن برگزارشد. دراین مراسم که عده کثیری از امت حزب...، برادران نهادهای انقلابی ودوایر دولتی حضورداشتند یکی از برادران روحانی دررابطه با شهادت ازدیدگاه اسلام، قرآن، احادیث به تفصیل سخنانی بیان داشت.

برگزاری دعای کمیل درسرخه‌حصار

سرخه‌حصار- خبرنگار جمهوری اسلامی- دعای کمیل با حضور مردم متعهد شهرک سرخه‌حصار درمسجد صاحب‌الزمان واقع در ۱۹ کیلومتری جاده تهران کرج برگزار شد. دراین مراسم آقای تیموری یکی از اعضای مرکزی انجمن اسلامی سرخه‌حصار درباره دستاوردهای انقلاب سخنرانی نمود.

ادامه سمینار دوروزه پیرامون شخصیت آیت‌الله ربانی شیرازی

فسا- خبرنگار جمهوری اسلامی- درادامه سمینار دوروزه‌ای که به مناسبت رحلت عالم جلیل‌القدر حضرت آیت‌الله ربانی‌شیرازی درشهرستان فسا که به همت نهادهای انقلابی وامام جمعه این شهرستان برگزار گردیده بود درروز دوم این سمینار آیت‌الله خزعلی عضو فقهای شورای نگهبان، حجت‌الاسلام والمسلمین شاه‌آبادی نماینده مردم تهران درمجلس شورای اسلامی، آیت‌الله حرم‌پناهی عضو جامعه مدرسین حوزه علمیه قم وحجت‌الاسلام والمسلمین آیت‌الهی امام جمعه محترم جهرم دررابطه با شخصیت این فقیه مبارز سخنرانی نمودند وازایشان تحلیل بعمل آوردند.

توضیح اینکه درخبرروز پنج شنبه درهمین رابطه که ذکر شده بود حجت‌الاسلام حائری امام جمعه شیراز دراین سمینار سخنرانی کردند اشتباه بوده وایشان به فسا تشریف نیاوردند وسخنرانی هم از طرف ایشان صورت نگرفته است.

آموزش بیش از دوازده هزار سوادآموز

نیشابور: دوازده هزار و ۸۱۵ سواد آموز در شهرستان نیشابور از کلاسهای نهضت سواد آموزی استفاده میکنند. از این تعداد ۱۰۸۰۰ نفر در کلاسهای مقدماتی و بقیه در مرحله تکمیلی سرگرم نوآموزی هستند همچنین ۸۳۰۰ نفر نیز از آموزش مکاتبه‌ای استفاده میکنند. ضمنا در این رابطه ۵۳۵ آموزشیار مشغول تدریس میباشند.

بازدید گروهی از جانبازان آسایشگاه ثارالله تهران از شهرهای جنگ زده جنوب

آبادان- خبرنگار جمهوری اسلامی- گروهی از جانبازان آسایشگاه ثارالله تهران که به دعوت سپاه پاسداران منطقه ۸ خوزستان به این استان دعوت شده بودند طی روزهای

متن کامل نطق مهم نخست وزیر در هفتمین اجلاس غیر متعهدها

سرویس سیاسی جمهوری اسلامی

آقای مهندس میرحسین موسوی نخست‌وزیر که در راس هیاتی جهت شرکت در هفتمین اجلاس سران جنبش عدم تعهد به دهلی‌نو رفته است، طی نطق مهمی در این اجلاس، ضمن محکوم کردن سیاستهای ابرقدرتها در به سلطه‌کشاندن کشورهای جهان سوم و جنایات اخیر رژیم صهیونیستی درلبنان به تشریح دستاوردهای انقلاب اسلامی ایران پرداخت و مواضع جمهوری اسلامی ایران در قبال مسائل: جنگ تحمیلی عراق علیه ایران، فلسطین، اشغال لبنان توسط صهیونیست‌ها، افغانستان، حق وتو و..... را تشریح کرد و خواستار بازگشت جنبش عدم تعهد به اصول و منشور اولیه این جنبش و موضعگیری صریح اعضای شرکت‌کننده در اجلاس دهلی‌نو دربرابر قطب‌های استکباری شرق و غرب شد.

متن کامل سخنان نخست‌وزیر کشورمان بشرح زیر است:

بسم‌الله الرحمن‌الرحیم

ولقدکر مابنی آدم و حملنا هم فی‌البر والبحر و رزقنا هم من الطیبات و فضلنا هم علی‌کثیر ممن خلقنا تفضیلا

ریاست محترم، حضار گرامی، خانمها، آقایان

سخن را با درود به روان پاک همه شهیدانی آغاز میکنیم که برای برقراری حق وعدالت در جهان، قیام کردند وجان خود را در راه رهائی مستضعفان و محرومان از زیر بار ظلم و تعدی، فدا ساختند ونیز یاد بنیان‌گذاران اولیه نهضت عدم تعهد، بویژه جواهر لعل نهرو، جمال عبدالناصر، احمد سوکارنو، مارشال تیتو و دیگر همگامان و همفکرانشان در این نهضت جهانی را گرامی میدارم.

*** انقلاب اسلامی ایران نشان داد که وقتی ایمان به خدا و اعتقاد به ابدیت انسان، روح و معنای زندگی و فعالیت‌های اجتماعی بشر را تشکیل دهد و با این روح به حرکت در آیند ابرقدرتهای سلطه طلب را گریزی از عقب نشینی نمی‌ماند.**

*** زور مداران ملتهای در بند را به گوی میدان سیاست‌ها و سیاست بازیهای خود بدل می‌سازند و نهضت عدم تعهد باید دست این چوگان بازان سیاسی را بشکند و افتخار و استقلال ملتهای مستضعف جهان را حفظ و صیانت کند.**

همچنین لازم میدانم از تصمیم سنجیده نهضت عدم تعهد و حق جوئی اعضای محترم آن در خصوص تغییر محل این اجلاس به دهلی‌نو که در واقع خانه وخاستگاه نهضت عدم تعهد است، تشکر کنم.

تردیدی نیست که کشور هند بعنوان یکی از پیشگامان نهضت عدم تعهد، بخاطر تلاش موثرش در راه پیشبرد اهداف و آرمانهای بزرگ نهضت ونقش تاریخی و سازنده‌ای که در این راه بر عهده داشته و دارد ونیز بخاطر حفظ واعمال یک سیاست روشن، متین واستوار، از احترام ویژه‌ای در بین اعضا نهضت عدم تعهد و در عرصه جهانی برخوردار بوده وهست.

پیشگامی هند در نهضت عدم تعهد از فرهنگ حاکم برحیات ملت بزرگش نشات میگیرد، فرهنگ والائی که در نیمه این قرن در چهره با صفای مبارزی خستگی ناپذیر تجلی یافت. نام این مبارز انساندوست و مخالف سرسخت سلطه جویان، یعنی «مهاتماگاندی» برای همه آزادگان جهان نامی آشنا وگرامی است وجا دارد که ما نیز در اینجا، در خانه و وطن او، نام و یادش را گرامی بداریم.

برای ملت مسلمان ایران، آرمانها، اهداف و اصول نهضت عدم تعهد مفاهیمی آشنا وقابل احترامند، چرا که انقلاب اسلامی ما بر اساس اهداف و موازینی آغاز شد، ادامه یافت و به پیروزی رسید که اصول کلی عدم تعهد، قسمتی از آن اهداف وموازین را تشکیل میدهد. ملت ما با دهها هزار شهید و دهها هزار معلول، انقلابی را به ثمر رساند که گسستن زنجیرهای وابستگی و رسیدن به استقلال واقعی، از شعارهای اصلی واولیه آن بود وهست.

● بهای سنگین

در قانون اساسی جمهوری اسلامی ایران اصل سیاست «نه شرقی ونه غربی» در روابط بین‌المللی، به صراحت پذیرفته شده است. ملت ما که در پذیرفتن این اصل؛ اجرای یک دستور الهی و قرآنی را نصب‌العین خود داشت، در راه نیل به آن، بهای سنگین وگرانی را پرداخته است.

همه جهان میداند که ملت ما در بهمن سال ۱۳۵۷ مطابق با ۱۹۷۹ میلادی، بی‌آنکه عضو جامعه غیرمتعهدها باشد، بزرگترین پایگاههای امپریالیسم آمریکا را در کشور خود برچید و این کار عظیم را بدون اتکاء به یک قدرت خارجی و تنها به پشتوانه توفیق الهی و مبارزات مردمی انجام داد ما، نخست یک سیاست عدم تعهد واقعی را در جامعه خویش پی‌ریزی کردیم و سپس به نهضت عدم تعهد پیوستیم. این یک حرکت سیاسی مقطعی نبود، بلکه حرکتی بود که ریشه در باورهای عمیق ملت ما داشت. باورهائی که انقلاب بزرگ ملت ایران از آن مایه گرفت، و آن چیزی جز مکتب الهی ومقدس «اسلام» نیست.

اسلام به انسانها آن ارزش و شرف را می‌بخشد که در برابر هیچ قدرتی در جهان، فراتر از حقوق متقابل انسانها در برابر یکدیگر، به خضوع و تسلیم وادار نشود. انسان را بنده خدا و فقط وابسته به او می‌شمارد و او را از ذلت تسلیم در برابر قدرتمداران عالم می‌رهاند. ملتی که با این فلسفه و طرز فکر به حکومت می‌رسد، در صحنه سیاست به جز استقلال واقعی وعدم وابستگی به قدرتهای بزرگ و امپراتوریهای سیاسی و اقتصادی که جهان را به مناطق نفوذ خود تقسیم کرده‌اند، اندیشه‌ای ندارد وهر جریان و حرکتی را که در آن بارقه‌ئی از این رهائی بزرگ مشاهده کند به خود نزدیک و در هدف و مسیر با خود شریک می‌شمارد. این یک مبنای جدید است که ایران اسلامی آن را یکی از پایه‌های نظام ارزشی انقلابی خود در صحنه سیاست خارجی و داخلی قرارداده است.

آنچه در ایران اسلامی اتفاق افتاده تنها یک تغییر حکومت نیست هرچند که این نیز می‌تواند در صورتیکه به انگیزه‌ئی انسانی متکی باشد یک ارزش محسوب شود، بلکه تغییر بنیادین مبانی ارزشهائی است که به حیات و حرکت جامعه معنی می‌دهد. این در حقیقت نسخ ارزشهای تحمیلی و بدلی است که با زور سلطه‌گران جهانی بر ملتهای کوچک حکومت میکند. شیطانهای قدرتمند و بویژه شیطان بزرگ از طریق سلطهٔ اقتصادی، سیاسی و نظامی بر ملل محروم توانسته‌اند الگوهای ارزشی خود را بر جهان محرومان تحمیل کنند و چنان کنند که ملل محروم و تحت سلطه، باورکنند که حتی درمان دردهایشان نیز تنها در نسخه‌های دردآفرینان یافت میشود.

ما مصراً برآنیم که بجای تمام الگوهای املاء شده از جهان استکبار، احترام به معنویت و ارزش والای انسان را به عنوان مبنای ساخت ارزشهای جامعهٔ انقلابی و نوین خود استقراردهیم و این، محصول ایمان ما به اسلام است. تفکر و ایمان ما ریشهٔ گرفتاریها و استضعاف بشر را در بریدن دل او از معنویت و رسالت الهی می‌داند و بر این اساس همه قوانین و برنامه‌های ما بدنبال ساختن انسانی است که هرچند پای در زمین، اما دل در آسمان دارد. از نظر قرآن، فلسفهٔ حضور انسان در زمین جانشینی خدا است و این بدان معناست که انسان هرچند ایجادخلاقیت و ابتکار و رشد بی‌وقفه در زمین را، رسالت خود می‌داند، اما جهت و معنی برنامه‌های زندگی‌اش و مشخصاً دین و سیاستش را از آسمان می‌گیرد و این در حقیقت رهاساختن جوامع انسانی از هرچنبرهٔ قدرتی است که بخواهد طبق تمایلات خودخواهانه، آن را به اینسو و آنسو بکشاند و ملت، را دچاراستضعاف و استعمارسازد.

● فریب جدائی دین از سیاست

به اعتقاد ما چنین ساختی از ارزشها و ملاکها، مطمئن‌ترین سد را در مقابل سلطه‌گری مستکبران بوجودمی‌آورد و سرتلاش سلطه‌گران و مستکبران در طول تاریخ برای مسخ کردن این مفاهیم و ارزشها، دقیقاً همین است. جنایت‌آمیزترین نیرنگی که در تحقق این اراده شوم از جانب مستکبران بکارگرفته شده است، علم کردن فریب جدائی «دین از سیاست» بوده و هست. کشانیدن دین به کنج ساکت و بی‌دغدغهٔ معابد و حرفه‌ای کردن دین و روحانیت وتهی ساختن کار و تلاش و خلاقیت انسانها از معنی و مضمون اعتقادی والهی، و جداکردن مقولهٔ نان از نماز و عبادت از زندگی و کشیدن مرزی فریب‌کارانه میان دنیا و آخرت و منحصر داشتن پیوندمیان آندو به ظواهر تشریعاتی که خودمیتواند وسیلهٔ توجیه سلطه‌گری واقع شود، همه و همه ره‌آورد این بازی خطرناک و پلیدمستکبران بوده است.

انقلاب اسلامی ایران در دنیائی که صاحبان قدرتهای استکباری در آن به مهجور داشتن تعالیم انبیاء همت گماشته‌اند خروشی برآمده از نهادانسان بود، تا باردیگر نشان دهد که وقتی ایمان به خدا و اعتقاد به ابدیت انسان، روح و معنای زندگی و فعالیتهای اجتماعی بشر را تشکیل دهد و زمانیکه توده‌های میلیونی مردم مستضعف به برکت این ایمان، به پوچی قدرتهای مستکبر و مسلط عالم وقوف یابند و با این روح به حرکت درآیند ابرقدرتهای سلطه طلب را گریزی از عقب‌نشینی نمی‌ماند.

مبنای همهٔ حرکتهای سیاسی جمهوری اسلامی ایران بر چنین تفکری تکیه دارد واحترام و حیثیتی که ما برای نهضت عدم تعهد قائلیم نیز از جوهرضداستکباری حاکم بر اصول اولیه آن و نیات بنیانگذارانش ناشی میشود. هویت حقیقی نهضت عدم تعهد، در اصول و ضوابطی است که فلسفهٔ ایجاد آنرا تشکیل میدهد و باید همه در حفظ حرمت آن اصرارورزیم و به مراعات آن وفادار بمانیم.

● پیام انقلاب اسلامی ایران

پیام انقلاب اسلامی ایران به جنبش عدم تعهد این است که «شرف و اعتباراین نهضت به ایستادگی در مقابل ابرقدرتها و عکس‌العمل صریح در مقابل حرکتهای نفوذی آنان، بستگی تمام دارد و اصیلترین مدافع و ضامن این حرکت و ادامهٔ آن، جدی گرفتن ملتها و بهادادن به اراده و آگاهی عمومی آنان است.»

ما خود بخاطر این اصول بود که بلافاصله پس از پیروزی و رهایی از سلطهٔ آمریکا، به نهضت عدم تعهد پیوستیم. این پیوستن سریع نشان میدهد که ملتهای در بند با چه امیدی به اهداف و اصول و موازین و تصمیمات این نهضت می‌نگرند و چگونه خواهان تقویت مبانی آن هستند.

ریاست محترم،

اکنون میلیاردها انسان در خطر این قرار دارند که در عرصه مطامع سیاستهای سلطه‌جوی جهانی، قربانی شوند. زورمداران ملتهای دربند را، به گوی میدان سیاستها و سیاست بازیهای خود بدل می‌سازند. نهضت عدم تعهد باید دست این چوگان بازان سیاسی را بشکند و افتخار و استقلال ملتهای مستضعف جهان را که آماج مطامع ابرقدرتها شده است، حفظ و صیانت کند.

دنیای وسیع و گسترده، از آن انسانهاست. مرزبندیهای نژادی، حصارهای سیاسی، منفعت‌جوئیهای تنگ نظرانه و مسائلی از این قبیل، ابزار کار ابرقدرتهاست که با آن میخواهند انسانها را از هم دور و دلهایشان را از هم جدا کنند. نهضت عدم تعهد باید به مبارزه جدی و عمیق با این توطئه جهانی قیام کند. اگر نهضت نتواند عطش استقلال جوئی ملتها را سیراب و میل به آزاد زیستن ملتهای این خانواده عظیم جهانی را با صداقت و صمیمیت و شجاعت تضمین کند، تردیدی نباید کرد که ملتها مایوس خواهند شد. اما مایوس از این نهضت نه از حرکت برای کسب استقلال واقعی. ما برای موفقیت این نهضت و بطور ویژه برای موفقیت این اجلاس در اتخاذ یک تصمیم مشترک همگانی در حل معضلات و مشکلات موجود، براساس عدالت، دعا میکنیم و از خدا میخواهیم که نیروی عظیم جهانی را به صراط مستقیم هدایت کند و عمل ما با سخنی که برزبان می‌آوریم یکسان و هماهنگ باشد.

ریاست محترم،

نهضت عدم تعهد درزمانی موجودیت خود را اعلام کرد که جهان به دو قطب تقسیم شده بود. قدرتهای استکباری که آرزوهای تحقق نیافته ملل تحت استعمار یا تازه به‌استقلال رسیده را در این نهضت متبلور میدیدند، تلاشهای پیگیری را برای خنثی کردن این نیروی تازه نفس ضد استعمار و صلح‌طلب آغاز کردند و کوشیدند تا به انحاء مختلف و از آن جمله نفوذ در صفوف نهضت، آنرا به بیراهه بکشانند.

گرایش به قدرتهای بزرگ که متاسفانه در صفوف نهضت بچشم میخورد قطعاً تا حدودی از آثار و نتایج عملکرد نیروهای استکباری است که توانسته‌اند در آن رخنه کنند. امیدوارم که عقب‌نشینی نهضت از آرمان عدم تعهد، قدرتهای استکباری جهانی را در اجرای این نقشه بیش از این یاری نکند و واقع‌بینی و حق‌گرایی اعضای نهضت، هرچه سریعتر این راه انحرافی و وحدت شکن را سد کند.

افزایش اعضاء جامعه غیر متعهدها از ۲۵ به ۹۷ در ۲۲ سال اگر به معنی افزایش کشورهائی باشد که میخواهند وابستگی خود را از قطبهای سیاسی و اقتصادی جهان قطع کنند، موجب امیدواری است. ولی آیا براستی می‌توان افزایش این ارقام را نشانه بقاء و حیات اصولی دانست که سران کشورهای غیر متعهد نخستین بار برآنها توافق کردند؟ آیا همه کشورهائی که هم‌اکنون عضویت این جنبش را دارند به یک درجه نسبت به مبانی این جنبش وفادارند؟

● تلاشی جدید

برای آنکه نهضت غیر متعهدها سلامت و جهتگیری اصولی خود را باز یابد، لازم است تلاش جدید مشترکی در درون نهضت برای فاصله گرفتن از ابرقدرتها و قطع هر نوع وابستگی به آنها، آغاز گردد. این منظور حاصل نمی‌شود مگر آنکه کشورهای عضو از دادن پایگاههای نظامی بقدرتهای خارجی (تعهد مستقیم) و قبول نفوذ سیاسی و اقتصادی دولتهای استکباری (تعهد غیر مستقیم)، خودداری کنند و نهضت عدم تعهد نیز هرنوع اقدام اعضاء را در جهت وابستگی به قدرتها و ابرقدرتها شدیداً و قاطعاً محکوم کند. چرا که سلامت و نیرومندی واقعی نهضت عدم تعهد نه در کمیت و کثرت اعضای آن، بل در کیفیت و رعایت دقیق و همه جانبه اصول و موازین عدم تعهد استاو این همان چیزی است که در غایت میتواند نهضت عدم تعهد را از حالت انفعالی و تاثیر پذیری خارج و به یک نیروی فعال و موثر جهانی بدل سازد.

شاید لازم باشد یک دستگاه نظارتی در داخل نهضت بمنظور اجرای هدفهای فوق و هدایت نهضت در مسیر اهداف و اصول اولیه آن تشکیل گردد و البته نه از دولتهائی که وابستگی آنان به قدرتهای بزرگ، برهمه آشکار است.

ریاست محترم،

ما در تحقق آرمانهای نهضت غیرمتعهدها که مبارزه با سلطه‌جوئی و زورگوئی قدرتهای بزرگ، بخشی ازآن است، حتی قبل از عضویت در نهضت گامهای بزرگی برداشته‌ایم. ما پس از پیروزی تمام قراردادهای استعمارگی را بین ایران و ایالات متحدهٔ آمریکا، ایران و روسیه شوروی و ایران و سایر کشورهای سلطه‌گر که به نیروی خارجی امکان دخالت در اموراداخلی و خارجی ایران را میداد، ملغی اعلام کردیم. ارادهٔ راستین ملت مسلمان ایران، هرنوع تعهدی را که نشانه‌ای از وابستگی بهمراه داشت به زباله‌دان تاریخ سپرد.

●انتظار ما از نهضت عدم تعهد

ما امیدواریم نهضت غیرمتعهدها نیز با یک اقدام مشترک و دستجمعی نخستین گام را در راه الغای اینگونه قراردادهای اسارت بار بردارد و به اندیشهٔ مقابله یا زورگوئی قدرتهای بزرگ جنبه‌های عملی و واقعی بخشد. ما انتظار داریم اراده مشترک نمایندگان شرکت کننده در این اجلاس بصورت طرحی در زمینه الغای فصول استعماری قراردادهای منعقد شده بین کشورهای غیرمتعهد و کشورهای امپریالیست و استعماری ابراز گردد. ما انتظارداریم که نهضت عدم تعهد، پیشگام جهانی کردن این خواست باشد و همانگونه که آپارتاید و انواع اشکال تبعیض نژادی از سوی جامعه جهانی مردوداعلام شده است، اراده عمومی نهضت عدم تعهد نیز بر مردود و محکوم شناختن قراردادهای استعماری و بی‌اعتبارشناختن آن در سطح جهان قرارگیرد و اعلام شود.

●مقابله با امپریالیسم و صهیونیسم جهانی

ریاست محترم

منطقه خاورمیانه هم اکنون در شرایط حساس و سرنوشت سازی بسر میبرد.

حکومت صهیونیستی به کمک و حمایت مادی و معنوی هم پیمان خود امپریالیسم آمریکا، با تهاجم وحشیانه خویش به لبنان، در خرداد ماه گذشته یکی از دهشتناکترین جنایات این عصر را بوجود آورده است. اکنون بیش از نیم قرن است که مردم رنج کشیده و مصیبت دیدهٔ فلسطین قربانی توطئه های صهیونیسم هستند. ملتی مظلوم و بی پناه یکجا از کشور خود به وسیلهٔ نژاد پرستانی رانده شده‌اند که از اروپا و آفریقا و آسیا فقط به استناد پیوند نژادی و با اندیشهٔ سلطه‌گری و تجاوز طلبی در این نقطه استراتژیک خاورمیانه گرد آمده و به پشتیبانی سلطه‌های بزرگ جهانی در طول دهها سال بهر جنایتی در راه افزون طلبی خود دست زده‌اند.

قتل عام صبرا و شتیلا نمونه‌هائی بودند از اعمالی که صهیونیستها در طی سالها تجاوز به سرزمینهای عربی مرتکب شده‌اند. فلسطینیان و بطور کلی مردم آزاده و حق طلب جهان، قتل عامهای کفر یاسین و ..... را هرگز از یاد نمی‌برند، ولی حملهٔ اخیر صهیونیستهای غاصب به سرزمینهای فلسطینی پرده‌های جدیدی را از برابر چشم مردم فلسطین و همهٔ جهانیان برداشت. حملهٔ صهیونیستها و قتل عام مردم بیگناه لبنان بخصوص در صبرا و شتیلا نشان داد که مردم فلسطین تا چه اندازه در این جهان، مظلوم و بی یار و یاورند.

با شناختی که از صهیونیزم بعنوان یک فکر منحط ارتجاعی و نژاد پرستانه و توسعه طلبانه که قصد گسترش مرزهای غصبی خویش را از نیل تا فرات دارد، و همچنین با سابقه‌ای که از توسعه طلبی و تجاوزات حکومت صهیونیست داریم معتقدیم که صلح واقعی و پایدار تنها هنگامی در خاورمیانه برقرار میشود که ملتهای منطقه به مقابله با منافع آمریکا و جلوگیری از تقویت و توسعهٔ صهیونیسم برخیزند و دولت غاصب صهیونیست را به سزای اعمالش برسانند. ما برای تحقق این هدف، بار دیگر پیشنهاد خویش مبنی بر اخراج حکومت صهیونیست از تمام نهادها و سازمانهای بین المللی و تحریم آن و پشتیبانش، «دولت آمریکا» را تکرار و تاکید می‌کنیم.

●حق حاکمیت ملت فلسطین

ما از حق حاکمیت ملت فلسطین و حقوق مشروع و غیر قابل انکار آن و آزاد سازی تمامی سرزمین اشغالی و ایجاد کشور فلسطین، حمایت می‌کنیم و در این راه ضمن حمایت از سازمان آزادیبخش فلسطین، از آنها میخواهیم که با توطئه «سیاسی کردن جنبش فلسطین» شدیداً مقابله کرده و سلاحهای خویش را همچنان در دست بفشارند و بدانند که این رسالت بی‌بدلیل و تاریخی آنان است.

دولت جمهوری اسلامی ایران، آوارگی ملت فلسطین را که امپریالیسم و صهیونیسم جهانی با اتکاء به منطق زور و سرنیزه به این ملت مظلوم تحمیل کرده است و برخی از متحدان امپریالیسم در خاورمیانه عربی آن را تحمل و به آن کمک نیز کرده‌اند. لکهٔ ننگی بر دامان بشریت میداند و معتقد است که این بخش از خاک، تنها متعلق به فلسطینیان مسلمان، مسیحی و یهودی بوده و خواهد بود و صهیونیستها هیچگاه حقی بر آن نداشته‌اند و ندارند.

ریاست محترم،

هنگامی که پیشنهاد پارهای از کشورهای عضو جنبش عدم‌تعهد مبنی بر اخراج حکومت صهیونیست از سازمان ملل متحد و مؤسسات وابسته به آن در سی وهفتمین اجلاس مجمع عمومی سازمان ملل متحد مطرح گردید، شاهد اظهاراتی درارابطه بااحتمال قطع پرداخت سهمیه وکمکهای مالی آمریکا به سازمان ملل متحد بودیم.

برای آنکه سازمان ملل متحد بتدریج از شر نفوذ مخرب امریکا خلاصی یابد و درچهارچوب اصول منشور ملل متحد قادر به حفظ صلح وجلوگیری از تجاوز به حقوق ملل دیگر واعمال محدودیتهای اقتصادی و سیاسی علیه متجاوزان، گردد، لازم است دول غیرمتعهد با تأمین هزینه‌های ضروری سازمان ملل متحد، آن را اززیر سلطهٔ آمریکا خارج کنند.

● شکستن ابهت ابرقدرتها

براین اساس پیشنهاد میکنم صندوق ویژه‌ای توسط جامعهٔ غیرمتعهدها ایجاد گردد که درصورت مواجه شدن سازمان ملل متحد و سایر مجامع بین‌المللی بااینگونه تهدیدات از سوی ابرقدرتهااز عهدهٔ جبران آن برآیدتا وقفه‌ای در فعالیتهای مجامع بین‌المللی ایجاد نشود و سازمان ملل از شر قیمومت قدرتهای استکباری خلاصی یابد هرچند تاهنگامیکه حق وتوی دولتهای بزرگ در شورای امنیت که غیرعادلانه‌ترین امر است، باقی است سازمان ملل به طور کامل درخدمت ملتها و دولتهای مظلوم درنخواهد آمد. بااینحال این یک تدبیر عملی برای کاستن از نفوذ قدرتهائیست که بیشتر باابهت وهیبت خود زندگی میکنند تا با امکانات مادی خود، اگر ملتهای جهان‌سوم قادر باشند این ابهت کاذب را بشکنند، درحقیقت سد بزرگی را از برابر خود برداشته‌اند و راه خود را به سوی استقلال و آزادی گشوده‌اند.

این باوریست که ملت ایران بر مبنای تعالیم اسلامی، به آن گرویده و درمقابله با توانائی فرضی قدرتهای متجاوز جهانی و کسب و حفظ استقلال خود از آن سود جسته است. البته باید اضافه کنم که ملت مسلمان ایران از این رهگذر، مشکلات و دردسرهای بسیاری را تحمل کرده است. شیطان بزرگ از نخستین روزهای پیروزی انقلاب، برآن بوده است تا ما را ازاین باور استقلال‌آفرین وآزادیبخش پشیمان کند و لذا انواع مشکلات را برما فرو باریده است که محاصرهٔ اقتصادی، حملهٔ مستقیم‌نظامی، بصورت انبار اسلحه درآوردن منطقه وایجاد یک حرکت تبلیغاتی سراسری برعلیه ما جزئی از آن است.

اما آشکارا می‌گویم هیچیک از این تهاجمات همانند حملهٔ نظامی گسترده‌ای که بوسیله همسایهٔ غربی ما، علیه ما آغازشد، برای ملت ما سنگین‌تر و زیان‌بارتر نبوده است.

●بازوی آمریکا

ما از آمریکا، شیطان بزرگی که مستقیماً هدف تهاجم انقلاب ما بود، همه چیز را انتظارمی‌بردیم، اما از دستگاهی که بر یک کشور همسایه، همکیش و هم فرهنگ ما، با هزار و دویست کیلومتر مرز مشترک حکومت میکرد و دم از نزدیکی حواهی میزد، انتظارنداشتیم که باروئی برای انجام خواستهٔ آمریکا شود.

ریاست محترم و حضارگرامی،

اجازه بدهید اندکی سخن از جنگی بگویم که اکنون سی‌ماه است دو ملت ایران و عراق را زیرفشار قرارداده و سر، گرین خسارتهای تاریخ اخیر را برملتهای ما وارد آورده است.

شما از بلندگوهای شبکهٔ جهانی تبلیغات، که یکجا دراختیارامپریالیسم وزبان‌گویای آمریکا و یاران آنست، مطالبی در بارهٔ این جنگ شنیده‌اید. اما بگذارید از زبان نمایندهٔ ملتی که فقط به جرم انقلاب بزرگش در معرض چنین جنگ سنگینی قرارگرفته است نیز سخنی در این باره به سمع شما برسد. وایس جنگ هنگامی آغاز شد که ما نه فقط قدرت حمله بلکه قدرت دفاع نیز نداشتیم. هنوز از انقلاب بزرگ ما زمان زیادی نگذشته بود و ما به مسائل داخلی سرگرم بودیم. ترمیم ویرانیهای قبل و بعد از انقلاب آنقدر نیرو و پول و همت می‌خواست که ما را از اقدام به یک عمل پرخرج و نیرو طلب جدیدبازدارد.

●حملهٔ نظامی عراق

آری ما نه‌تنها قصد تهاجم به هیچ کشوری نداشتیم بلکه امکانات‌را هم نداشتیم. به علاوه به صلح و روابط سالم با همسایگانمان نیاز مبرم نیز داشتیم و مهمتر از این همه آنکه، راه انداختن چنین جنگی با اهداف اسلامی ما، سازگاری نداشت. در آنروزها تصورحملهٔ نظامی عراق به ما که بر اثر تجاوزهای مرزی مکرر و رو به تزایدش در ذهن ما قوت می‌گرفت، همچون کابوسی بر روح ما سنگینی میکرد. ما سعی میکردیم این تصور را علیرغم قرائن روزافزونش از خود برآنیم. حتی آنروزیکه پس از یکصدوهفده بار تجاوز مرزی درعرض سه ماه، اولین حملهٔ زمینی عراق در مرزهای شمال غربی ما، آغازشد، از ما یک حرکت دفاعی قابل ملاحظه مشهود نگشت، بطوریکه قوای زرهی و پیادهٔ عراق در عرض پانزده روز بعد از آن که از سراسرمرزهای ما از اروندرود تا قصرشیرین، به یک حملهٔ بزرگ سراسری دست زدند، توانستند درهر نقطه بدون مقاومت چشمگیری دهها کیلومتر به خط مستقیم پیشروی کنند، و چند شهرمرزی مانند مهران، قصرشیرین، نفت شهر را تصرف کنند وچند شهر بزرگ مانند دزفول، اهواز، آبادان و خرمشهر را به صورتی جدی تهدید کنند و در همان حال نیروی هوایی عراق نیز توانست چندین شهر بزرگ مانند اصفهان- تبریز، دزفول و حتی تهران را بمباران کند.

این ناآمادگی به چه معنی است نیروهای ایرانی (که بعد از گذشت چندماه- یعنی آن هنگامی که پس از اولین ضربهٔ غافلگیرانه خود را بازمی‌یافتند- توانستند همهٔ این متجاوزان را قدرتمندانه از بیشترین بخش اشغال شده خارج سازند) . در اولین روزهای جنگ حتی یکروز هم، قدرت دفاع جدی نیافتند این همان ناآمادگی و حتی عدم تصور حمله ناجوانمردانه از سوی همسایه نزدیک ما بود. البته پس از اولین روزهائیکه این حمله انجام گرفت وهمان هنگامیکه چند هزار کیلومتر مربع شامل دهها شهر و صدها روستای کوچک و بزرگ ما را در اشغال عراقیها بود ما بوسیله رژیم عراق و با پشتیبانی همان شبکه سراسری تبلیغات که همه می‌شناسید متهم به تجاوز شدیم.

درست است که هیچکس از دست اندرکاران جهانی این تهمت را هرگز باور نکردند و میانجی‌های صلح بارها اعتقاد خود به تجاوز عراق را به زبان آوردند. اما اظهارات جهانی و سیاست کشورهای تابع قدرتهای بزرگ همواره برنادیده گرفتن حقیقت استوار بود. ملتما مظلومانه خسارتی را تحمل کرد که برای هیچ کشوری قابل تحمل نیست.

● اندیشه‌های تجاوزطلبانه

هزاران روستای ما ویران شد، چندین شهر واز جمله شهرهای بزرگی چون خرمشهر، شوش، دزفول، آبادان، گیلانغرب، نفتشهر مهران بکلی تخریب شد و شهرها و روستاهائی مانند هویزه بکلی از نقشه جغرافیا محو شد. هزاران معلول و مجروح برجای ماند وهزاران جوان کارآمد قربانی شدند و همه اینها بدین خاطر انجام گرفت که رژیم حاکم بر کشور همسایه ما به تحریک آبادی آمریکا، میخواست انقلاب بزرگ ما پا برجای نباشد. رژیم عراق هدفهای توسعه‌طلبانه، خود از این تجاوز را در آغاز کار پنهان نیز نمیکرد وحتی آنرا در نطقها، در کتابها و در نقشه‌های جغرافیائی رسمی علنا ابراز میداشت. نامیدن استان مرزی خوزستان ایران به «عربستان» تغییر نام شهرهائیکه به تصرف آنان درآمده بود. تعیین فرمانداران دست نشانده از عراقیها یا جنایتکاران فراری رژیم پهلوی در بعضی از آن شهرها نهادن نام سردار قادسیه و فاتح کشور مجوس برخود، نشانه‌های آشکاری از این اندیشه تجاوزطلبانه هستند.

اکنون به ما میگویند که به دشمن متجاوز و کینه‌توز و حیله‌گر که عربده‌های مستانه‌اش به استفاثه بدل شده است، رحم کنید. ما اینرا یک خیانت میدانیم خیانت به ملت خود وخیانت به همه دولتهای منطقه که هر روز ممکن است در معرض چنین تهاجمی قرار گیرند. ما میخواهیم متجاوز از تجاوز خود طرفی نبندند. همان سیاستهائیکه این جنگ پرخسارت را بر ما تحمیل کردند، وهنوز بقدر توان خود، رژیم متجاوز را یاری میدهند، امروز بر آنند تا صلحی پرخسارت و نیزتوام با ذلت بر ما تحمیل کنند.

ریاست محترم

دشمن متجاوز در تهاجم علیه ملت ایران و تجاوز به تمامیت ارضی آن، پیوسته از انواع کمکهای تسلیحاتی قدرتها و ابرقدرتها برخوردار بوده و هست. گذشته از ایالات متحده آمریکا، قدرتهای دیگر جهانی، نیز با ارسال انواع تسلیحات و بویژه موشکهای «زمین به زمین»، «هوا به زمین» و «جنگنده‌های فوق مدرن» او را در این تجاوز کمک و تشویق کرده و بعضی از آنها، مانند دولت فرانسه از تظاهر به این کمک ابا نیز نورزیده‌اند. و همچنین برخی از کشورهای مرتجع منطقه با ارسال انواع کمکهای مالی، انسانی و تسلیحاتی در ادامهٔ این جنگ تحمیلی و تشویق متجاوز، نقش مؤثری داشتند با اینهمه، ما هیچگاه طالب ادامه جنگ نبوده و نیستیم.

●صلح عادلانه

تاکنون بارها در مذاکرات خود با هیئتهای صلح که به کشور ما آمده‌اند تاکید کرده‌ایم که خواستار صلحی عادلانه هستیم. صلحی که با شرافت انسانی منافات نداشته باشد. به اعتقاد ما صلح واقعی و عادلانه و شرافتمندانه زمانی تحقق خواهد یافت که نیروهای اشغالگر از تمامی نقاط تحت اشغال در خاک جمهوری اسلامی ایران خارج گردند، تمامی خسارات ناشی از تجاوز، تأدیه و متجاوز، محکوم و مجازات شود. مطمئن باشید که اگر این جنگ بدون محکوم ساختن تجاوز وتنبیه متجاوز قطع شود، نه تنها ریشه تجاوز قطع نخواهد شد، بلکه متجاوز همانند صهیونیستهای اشغالگر و غاصب به نقض بیشتر موازین انسانی و اصول بین المللی تشویق خواهد گردید و خود را برای هجوم دیگری به ایران با کمکهای دیگران و اغوای آمریکا آماده خواهد کرد.

بگذارید تا ریشه تجاوز یکبار برای همیشه در این منطقه خشکانده شود و ملتها با خاطری آسوده و ایمن از تعرض و تجاوز، به زندگی عادی خود ادامه دهند و ملتهای کوچکتر اطمینان یابند که تجاوز، پیروزی بهمراه نخواهد داشت. بگذارید درس عبرت به متجاوزان داده شود که کشتن انسانها و تخریب شهرها بی مجازات نخواهد ماند. نپذیرید که صلحی ظالمانه تر از جنگ، به ملتی متعهد به موازین بین المللی و معتقد به اصول انسانی، تحمیل شود. باید جهان مطمئن گردد که نهضت عدم تعهد حامی مظلومان و مخالف متجاوزان است.

ما نظرات خود را در بارهٔ شرایط متارکهٔ جنگ پیش از این به هیأتهای مختلف اعلام داشته‌ایم. از این ملت بزرگ رعایت اصول اسلامی و انسانی را انتظار باید داشت اما ننگ و خفت تن در دادن به صلحی تحمیلی را نه! آنان که بجای الزام متجاوز به قبول واجرای اصول انسانی، از ملتی مظلوم و زیاندیده انتظار صرفنظر از حقوق خویش را دارند، بدانند که این منطق بهیچ وجه آنان را به منظورشان که برقراری صلح و آرامش است نخواهد رساند. ما این حرف را امروز، که خود را قادر به دفع و سرکوب دشمن متجاوز می‌بینیم، نمی‌زنیم. آنروز هم که دشمن، شهرهای آباد ما را در تصرف داشت و خود را پیروز می‌پنداشت، حرف ما همین بود.

●فاجعه افغانستان

ریاست محترم،

فاجعه‌ای دیگر که میخواهم بدان اشاره کنم مربوط به ملت مسلمان افغانستان است. سه سال است که برادران ما در افغانستان از حق حاکمیت ملی خویش دفاع میکنند. هزاران نفر از مردم بیگناه شهرها و روستاها از مرد و زن پیر و جوان قربانی این دفاع مشروع و مقدس شده‌اند. مسئله افغانستان نشانه کمال دوری یک حکومت از خواسته‌های ملت خویش است.

جمهوری اسلامی ایران که هم‌اکنون میزبان ۱/۵ میلیون از برادران و خواهران آواره افغانی است، معتقد است که حل مسئله افغانستان فقط یک راه دارد: «برآوردن خواسته ملت افغان». این نمایندگان واقعی مردم افغانستان‌اند که باید درباره کشور افغانستان تصمیم بگیرد نه آنهائی که نیروهای خارجی را برای سرکوب ملت خود به کشورشان دعوت میکنند، و نه کسانی که ارتش خود را برای سرکوب مردم به این کشور میفرستند.

خواست ملت افغان مانند خواست همه ملل آزاده جهان رهایی از چنگ سلطه‌های خارجی است و صلح و آرامش زمانی در این کشور مستقر خواهد شد که اتحاد جماهیر شوروی، دست از تجاوز نظامی در افغانستان بردارد و مردم افغانستان بدون مداخله کشورهای دیگر، خود درباره مقدرات کشور خود، تصمیم بگیرند. درحقیقت این حقی است متعلق به همه ملتها. از اینجاست که جمهوری اسلامی

تعهد جنبش عدم تعهد ۱۱

پژوهشی در اهداف و کارنامه ۲۷ ساله جنبش عدم تعهد

ج) تـقویم رویـدادهای جنبش ازهاوانا تامانا گوا:

۵۹/۹/۱۱ فیدل کاسترو رئیس جمهور کوبا در پیامی که بوسیله سفیر این کشور در سازمان ملل متحد قرائت شد، حمایت جنبش عدم تعهد را ازمردم «قهرمان فلسطین» مورد تاکید مجدد قرار داد. کاسترو که ریاست جنبش غیرمتعهدها را پس از کنفرانس هاوانا بر عهده دارد، در پیام خود تاکید کرد که در منطقه خاورمیانه بدون شرکت سازمان آزادیبخش فلسطین و احترام به حق ملی، داشتن کشور مستقل فلسطینی برای مردم آن غیرممکن است. کاسترو که بمناسبت روز بین‌المللی همبستگی با خلق فلسطین این پیام را ارسال داشته بود متذکر شد که در این زمان که سیاست استعمارگرانه رژیم اشغالگر قدس در سرزمین‌های اشغالی ظاهر شده، ارزش این روز ویژه قابل توجه است.

۶۰/۱۱/۱۴ جمهوری اسلامی ایران وسوریه خواستار تغییر محل اجلاس سران از بغداد شدند.

۶۰/۱۱/۱۴ کشورهای غیرمتعهد قطعنامه‌ای برای تحریم بازرگانی، فرهنگی وسیاسی رژیم غاصب اسرائیل تسلیم مجمع‌عمومی سازمان ملل متحد کردند.

۶۰/۱۱/۱۷ بغداد درخواست تشکیل اجلاس دفتر هماهنگی برای بحث پیرامون اجلاس سران در بغداد را کرد.

۶۰/۱۱/۱۹ مصر با تشکیل اجلاس سران در بغداد موافقت کرد.

۶۰/۱۱/۲۹ امارات عربی متحده از برگزاری اجلاس سران در بغداد حمایت کرد.

۶۱/۱/۱۷ وزیران خارجه کشورهای غیر متعهد در کویت دور هم جمع شدند تا مسئله فلسطین را مطرح سازند.

۶۱/۱/۱۷ بعلت حضور عصمت کتانی رئیس عراقی مجمع‌عمومی سازمان ملل متحد در اجلاس کویت وزیر خارجه ایران لحظاتی پس از شروع کار کنفرانس سالن را ترک گفت.

۶۱/۱/۱۷ عربستان سعودی با تغییر محل کنفرانس از بغداد مخالفت کرد.

۶۱/۱/۲۴ اجلاس وزیران خارجه جنبش عدم تعهد درکویت پایان یافت. دربیانیه پایانی دفتر هماهنگی از شورای امنیت خواسته شد مجازاتهای اجباری علیه رژیم اشغالگر قدس وضع کنند.

۶۱/۲/۱۳ یوگسلاوی نسبت به موفقیت هفتمین اجلاس سران دربغداد ابراز نگرانی کرد.

۶۱/۲/۱۸ عراق از مصر برای شرکت دراجلاس سران دربغداد دعوت کرد.

۶۱/۲/۲۲ وزیر خارجه یوگسلاوی: کشورهای غیرمتعهد باید درمورد محل کنفرانس سران دربغداد تجدید نظر کنند.

۶۱/۲/۲۶ مسلمانان عراقی مقیم آلمان غربی نسبت به تشکیل اجلاس سران دربغداد اعتراض کردند.

۶۱/۲/۲۶ هند درخواست میزبانی اجلاس سران را قبول کرد.

۶۱/۲/۲۸ عراق نماینده ویژه‌ای به دهلی فرستاد تاحمایت هند از کنفرانس غیرمتعهدها دربغداد راجلب کند.

۶۱/۳/۲ حافظ اسد رئیس جمهور سوریه برضرورت انتقال محل کنفرانس ازبغداد حمایت کرد

۶۱/۳/۱۰ اجلاس مقدماتی کنفرانس سران غیرمتعهدها در هاوانا تشکیل شدو مسئله جنگ مالویناس بین آرژانتین وانگلیس وجنگ عراق علیه جمهوری اسلامی ایران رامورد بررسی قرار داد.

۶۱/۳/۱۳ کنفرانس وزیران خارجه جنبش عدم تعهد درهاوانا بایک دقیقه سکوت برای صدیق محمدبن یحیی که درسانحه هوائی کشته شدکار خود را آغاز کرد.

۶۱/۳/۱۷ اجلاس وزیران خارجه باصدور بیانیه‌ای درهاوانا بکار خود پایان داد.

درمورد جنگ مالوینلس جنبش غیرمتعهدین خواستار ترک مخاصمه ویک توافق عادلانه ومسالمت آمیز دائمی براساس مواد ۵۰۲ و۵۰۵ شورای امنیت شد.

درمورد خاورمیانه کشورهای شرکت‌کننده تاکید کردند که حمایت امریکا از اسرائیل عامل تعیین‌کننده ادامه سیاست تجاوزگری و اشغالگری و استعماری رژیم صهیونیستی در سرزمینهای اشغالی است. راه حل مناقشات عقب‌نشینی بدون قید و شرط و کامل اسرائیل از اراضی فلسطینی و اراضی اشغالی درسال ۱۳۵۵ پیشنهاد شد این کشورها ضمن تایید بر سازمان آزادیبخش فلسطین بعنوان تنها نماینده قانونی مردم محروم فلسطین از دبیرکل سازمان ملل متحد خواستند تا هرچه زودتر با تمام جناحهای درگیر خاورمیانه از جمله ساف تماس ایجاد کند. همچنین پیشنهاد شد که در هفتمین اجلاس سران اقداماتی صریح و اجباری در چهارچوب قوانین مجمع عمومی اتخاذ شود.

در مورد جنگ تحمیلی عراق به جمهوری اسلامی ایران از اعضای کمیسیون حسن‌نیت خواسته شد به کوششهای خود برای دستیابی به راه حلی عادلانه و مسالمت‌آمیز و شایسته در مورد ادامه این جنگ ادامه دهند.

دراین بیانیه همچنین به حضور استعمار نو، نژادپرستی و تبعیض‌نژادی در جنوب افریقا و حضور نیروهای افریقای جنوبی در آنگولا حمله شد و تروریسم و تجاوز و اختناق سیاسی علیه مردم نامیبیا، محکوم گردید و سواپو بعنوان تنها نماینده مردم این کشور شناخته شد.

۶۱/۴/۱۳ کاسترو برای سران کشورهای غیرمتعهد پیام فرستاد.

۶۱/۴/۱۵ یوگسلاوی رسماً به کنفرانس بغداد دعوت شد.

۶۱/۴/۱۵ ونزوئلا به عضویت در جنبش عدم تعهد اظهار تمایل کرد.

۶۱/۴/۱۷اجلاس فوق‌العاده وزیران خارجه در قبرس تشکیل شد و الجزایر با میزبانی قبرس موافقت کرد.

۶۱/۴/۱۷ الجزایر خواستار تشکیل اجلاس ویژه وزیران خارجه جنبش برای بررسی مسئله لبنان شد.

۶۱/۴/۲۵ اجلاس فوق‌العاده وزیران خارجه در قبرس گشایش یافت.

۶۱/۴/۲۶ اغلب کشورهای غیر متعهد درمورد برگزاری کنفرانس آیندهران در بغداد دچار تردید شدند.

۶۱/۴/۲۷ جنبش غیرمتعهدها یک هیات نه نفره مرکب از نمایندگان کوبا، هند، سریلانکا، بنین، سنگال، گویان، نیکاراگوئه، یوگسلاوی وقبرس را مامور دیدار از لبنان ومذاکره با با مقامات فلسطینی، لبنانی کرد.

۶۱/۵/۱۵ سعدون حمادی وزیر خارجه عراق اعلام کرد که عراق دیگر اصراری به برگزاری کنفرانس سران در بغداد ندارد.

۶۱/۵/۱۶ وزیران خارجه برای اجلاس فوق‌العاده به هاوانادرمرداد ماه دعوت شدند.

۶۱/۵/۱۶ درصورت موافقت هند دهلی نومحل برگزاری کنفرانس خواهد بود.

۶۱/۵/۱۶ درکنفرانس سازمان وحدت افریقاسران کشورهای افریقائی اعلام کردند که بغداد محل مناسبی برای گردهم‌آئی غیرمتعهدها نیست.

۶۱/۵/۱۷ فرستاده عراق عازم چند کشور شد.

۶۱/۵/۱۸ کوباخواستار تغییر محل کنفرانس سران شد.

۶۱/۵/۱۸ مقامات عالیرتبه هند وکوبا درمورد تغییر محل اجلاس سران از بغداد در دهلی‌نو به مذاکره پرداختند.

۶۱/۵/۲۰ یوگوسلاوی نسبت به اجلاس سران در بغداد همچنان در تردیدند.

۶۱/۵/۲۱ ریاست کوبا بمدت شش‌ماه تمدید شد.

۶۱/۵/۲۵ خبرگزاری جماهیری لیبی اعلام کرد که لیبی آماده میزبانی اجلاس سران است.

۶۱/۵/۲۶ عراق پیشنهاد میزبانی اجلاس وزیران خارجه را کرد.

۶۱/۶/۱ یوگسلاوی تمایل خود را به اجلاس سران در دهلی‌نو اعلام کرد.

۶۱/۶/۲ وزیرخارجه یوگسلاوی: برگزاری کنفرانس غیرمتعهدها در هند نشانه ثبات این جنبش است.

۶۱/۶/۱۰ کاسترو طی نامه‌ای به کلیه کشورهای عضو اعلام کرد که کنفرانس سران در دهلی‌نو تشکیل میشود. کاسترو: همه کشورهای عضو با تشکیل اجلاس سران در دهلی‌نو موافق هستند.

۶۱/۶/۲۲ یوگسلاوی با شرکت سیهانوک در اجلاس سران موافقت کرد.

۶۱/۷/۱۳هند رسماً از سران غیرمتعهد برای شرکت در اجلاس سران در دهلی‌نو دعوت کرد.

۶۱/۷/۲۰ وزرای خارجه کشورهای غیرمتعهد یک جلسه شش‌روزه در مقر سازمان ملل متحد در نیویورک تشکیل دادند.

۶۱/۷/۲۰وزرای خارجه در بیانیه‌ای سیاست تروریستی رژیم صهیونیستی در لبنان را بشدت محکوم کردند و خواستار خروج نیروهای صهیونیستی از تمامی سرزمینهای اشغالی شدند. دراین بیانیه بدون اشاره به نام شوروی بر خروج نیروهای خارجی از افغانستان تاکید شده است.

۶۱/۷/۲۴ عضویت ونزوئلا درجنبش به تعویق افتاد.

۶۱/۸/۱ کمیته کشورهای غیرمتعهد درمسئله فلسطین کار خود را درمقر وزارت خارجه قبرس آغاز کرد.

۶۱/۸/۲ اعضای کمیته اقدام برای فلسطین مرکب از ۹ وزیر خارجه غیرمتعهد مذاکرات خود راباعرفات آغازکردند. ریاست این کمیته بعهده وزیر خارجه کوبا است.

۶۱/۸/۴ وزیران پس ازملاقات باعرفات دربیانیه‌ای همبستگی خود رابامردم عرب فلسطین اعلام کردند وخواستار خروج فوری وبی‌قیدو شرط نیروهای اسرائیل ازلبنان وسایر اراضی اشغالی عربی شدند.

۶۱/۹/۲۰ کوبا، هند، یوگسلاوی وپاکستان درطرحی به مجمع عمومی سازمان ملل متحد خواستار تشکیل یک کشور فلسطینی مستقل شدند.

۶۱/۹/۲۴ تاریخ قطعی برگزاری کنفرانس سران دردهلی نو ۷ مارس (۱۶ اسفند) اعلام شد.

۶۱/۱۰/۱۳ سخنگوی رسمی دولت هند دردهلی‌نو اعلام کرد که هند از اعضاء جنبش غیر متعهدها و همچنین ناظران سازمان وحدت آفریقا و کنگره ملی آفریقا دعوت کرده است تا درکنفرانس سران دهلی‌نو که قرار است اوایل ماه مارس برگزار شود شرکت کنند.

هند از نود وپنج کشور عضو جنبش غیر متعهدها که نود وهفت عضو دارد و درواقع نماینده بیش از دوسوم جمعیت کره زمین است دعوت کرد تا درکنفرانس سران دهلی‌نو شرکت کنند. از سوی هند که کشور برگزار کننده است دعوتنامه‌ای برای کامبوچیا عضو بنیانگذار این جنبش نیز ارسال نشد. به گفته این سخنگو هند بعهده کنفرانس سران واگذار کرده که تصمیم گیرد بین کامبوچیای دموکراتیک به رهبری شاهزاده نور دوم سیهانوک و دولت هنگ سامرین هوادار ویتنام کدامیک دردهلی‌نو حضور یابند.

از سوی دیگر هند همچنین از ناظران دوازده کشور آمریکای لاتین و اقیانوسیه نیز دعوت بعمل آورد. این دوازده کشور عبارتند از برزیل، کلمبیا، کوستاریکا، باربادوس، جمهوری دومینیکن، اکوادور، مکزیک، گینه جدید، فیلیپین، السالوادور، اوروگوئه و نزوئلا.

(ادامه دارد)

NON-ALIGNED SUMMIT
NEW DELHI - 1983
هفتمین اجلاس عالی عدم‌تعهد
دهلی‌نو ۱۹۸۳

متن کامل نطق مهم نخست وزیر در هفتمین اجلاس غیرمتعهدها

بقیه از صفحه۵

من در اینجا قصد آنرا ندارم که پیشنهاد کمک مالی بیشتری از طرف کشورهای صادر کننده نفت را مطرح کنم زیرا این امر در چهار چوب صندوق اوپک در حال حاضر انجام میشود. فقط پیشنهاد می‌کنم چنانچه کشورهای تولید کننده نفت بعوض تودیع ذخائر ارزی خود نزد بانکهای کشورهائی که از مکیدن خون ملل مستضعف ، روز بروز فربه تر و مرفه‌تر میشوند آنرا نزد، یک بانک «غیر متعهد» نگهداری نمایند. شاید بسیاری از مسائل توسعه‌ای و کمبود منابع مالی و اعتباری کشورهای محروم و فقیر حل شود و شاید با این اقدام یکی از انقلابی ترین و قاطعانه‌ترین ضربه‌ها بر پیکر امپریالیسم جهانی وارد آید. زیرا کشورهای صنعتی غرب و امپریالیسم جهانی، بویژه ایالات متحده آمریکا میکوشند با استفاده از سیاستهای نفاق افکنانه و مانور سیاسی و اقتصادی، میان کشورهای جهان سوم جدائی انداخته و نظام استثمارگرانه و ظالمانه کنونی اقتصاد جهان را حفظ نمایند.

ریاست محترم- حرکات تهدیدآمیز ابرقدرتها در اقیانوس هند که یکی از نمونه‌های آن ایجاد پایگاههای دریائی درمنطقه و سنگربندیهای نظامی است- نگرانی عمیق دربین کشورهای حوزه این اقیانوس پدید آورده است.

ابرقدرتها درصددند این اقیانوس را به منطقه تشنج بدل نموده و کشورهای ساحلی و ملل افریقا و آسیا را که خواهان صلح و ثبات در منطقه از طریق همکاری و دوستی متقابل می‌باشند گرفتار و نگران از سرنوشت خود سازند- بدیهی است یکی از نتایج این نگرانیها میتواند افزایش مسابقه تسلیحاتی بین کشورهای منطقه و وقوع تصادماتی باشد که در نهایت بنفع نیروهای استکباری تمام می‌شود و حمایت کشورهای منطقه از پیشنهاد، اعلام اقیانوس هند بعنوان منطقه صلح، ناشی از همین سوابق است. کشورهای منطقه درچارچوب، استراتژی دفع نفوذ، باید جبهه متحدی برای دور کردن ابرقدرتها از منطقه تشکیل دهند- جمهوری اسلامی ایران در چهارچوب سیاست نه شرقی نه غربی خواستار عدم حضور هرقدرت خارجی در اقیانوس هند و تضمین امنیت منطقه تنها توسط کشورهای ساحلی حوزه اقیانوس هند میباشد.

ریاست محترم- درمورد مساله خلع سلاح که سالها مورد بحث جوامع بین‌المللی است نظر دولت جمهوری اسلامی ایران این است که دشتیابی به قدرت مخرب و ویرانگر سلاحهای هسته‌ای ابزار دیگری در دست نیروهای سلطه‌گر است تاکشورهای فاقد سلاح هسته‌ای را مورد ارعاب قرار داده و تحت سلطه خود درآوردند.

ابرقدرتها با علم به قدرت مخرب سلاح هسته‌ای خود و طرف مقابل و به خاطر بقای خویش ناگزیر به سازش بایکدیگر هستند. و در این سازش است که ملتها و دولتهایی در معرض پایمال‌شدن قرار می‌گیرند.

این حق کشورهای جهان سوم، قربانیان این نقشه‌های شیطانی، است که با تلاش پی‌گیر و یکپارچه خود با سیاست، ادامه استعمار درپناه نیروی هسته‌ای، مقابله‌ای جدی آغاز کنند، و هیچ راه‌حل سازشکارانه و ظاهر فریبی از قبیل منع استفاده از سلاحهای هسته‌ای و مانند آن نباید این کشورها را از مبارزه برحقشان باز دارد.

اینگونه راه‌حلها قادر نیستند منع استفاده از سلاحهای هسته‌ای را توسط کشورهای متجاوز و بی‌اعتنا به اصول بین‌المللی تضمین کنند به اعتقاد ما- تنها راه‌حلی که میتواند امنیت جهانی را تضمین کند همانا امحاء ذخایر و سلاحهای هسته‌ای است.

ریاست محترم ، حضار عزیز،

مهمترین سخن گروه کشورهائیکه با گرد آمدن در جنبش غیر متعهدها، وابستگی به قدرتهای بزرگ جهانی را مردود دانسته‌اند، اعتراض به نظام نابرابر ارتباطات جهانی در زمینه‌های اقتصاد ، فرهنگ، سیاست، تکنولوژی و تسلیحات و غیره است. وجود نظام سلطه‌گری و زور مداری بزرگترین دردی است که ملتهای ضعیف و کوچک همچنان از آن رنج می‌برند و باید این نظام غلط و غیر منطقی دگرگون شود.

این شمائید که با حضور در این مجمع چنین تعهد بزرگ و تاریخی را پذیرفته‌اید و باید به آن وفادار بمانید. میلیاردها انسان ساکن در کشورهای غیر متعهد ، چشم انتظار این اقدام بزرگند. هر عملی که به تاخیر و تعطیل این اقدام بیانجامد جرمی است که خدا و خلق، امروز و در تاریخ آنرا هرگز نخواهند بخشید.

بیائید با وجدان حاضر و ناظر ملتها پیمان ببندیم، بیائید به این پیمان همواره وفادار بمانیم بیائید تکیه به ملتها را با تکیه به ابرقدرتها بدل نکنیم، از ابرقدرتها هراسی بدل راه ندهیم، از خدا و از وجدان انسانیت و از خشم انسانها بترسیم.

والسلام علی عبادالله الصالحین

جمهوری اسلامی ایران
وزارت بازرگانی
مرکز تهیه وتوزیع فلزات

در جهت تحقق اصل ٤٤ قانون اساسی این خونبهای شهیدان راه حق و فضیلت و انقلاب اسلامی و توزیع عادلانه کالا بدینوسیله باطلاع امت مسلمان و شهیدپرورمان می‌رسانیم که کالاهای زیر در سال ٦٠ و ٦١ (لغایت ۲/۱۵) براساس تائیدیه ادارات کل بازرگانی استانها- وزارت صنایع- سازمان صنایع کوچک- بنیادها و نهادهای انقلابی- اتحادیه‌ها و تعاونیها در سراسر کشور (تهران و سایراستانها) توزیع شده است.

این مرکز با توجه به مسئولیت خطیری که در رابطه با تحقق اصل ٤٤ قانون اساسی بعهده گرفته با توفیقات الهی و تلاش شبانه‌روزی برادران حزبا... مرکز توانسته است نسبت به سال قبل در زمینه خرید و واردات آهن‌آلات پیشرفتهای چشمگیری داشته باشد بطوریکه میزان خرید قطعی مرکز فلزات (بدون احتساب خریدهای غیرمرکز یعنی بخش‌های دولتی- تعاونی- خصوصی- ملی شده و....) در سال ٦١ (٥/٣٧٦/٨٦٦تن) بوده که نسبت به خرید سال ٦٠ (٨٦٦/٢٥١ تن) از رشد فزاینده ٥٢٠/٧ درصد برخوردارمیباشد توزیع عادلانه آن توسط مرکز و از کانالهای فوق‌الذکر میتواند نقش مهمی در جهت رفع کمبود فعلی آهن‌آلات در بخش‌های صنعت و ساختمان داشته باشد امید آنکه با تصویب لایحه دولتی شدن تجارت خارجی در مجلس محترم شورای اسلامی مرکز بتواند گامهائی سریعتر و مؤثرتری در جهت تأمین منافع مستضعفین این وارثان واقعی انقلاب اسلامی برهبری امام خمینی (مدظله‌العالی) بردارد.

انشاءا... تعالی

روابط‌عمومی مرکز تهیه وتوزیع فلزات

بسمه تعالی

میزان فروش (توزیع) واردات مرکز تهیه و توزیع فلزات در سالهای ٦٠ و ٦١

واحد: کیلوگرم

ردیف	نام کالا	میزان فروش سال٦٠	میزان فروش سال٦١
١	بیلت فولادی	-	٩٠٥٠١٢٤
٢	پروفیل	١٣٤٩٠٦١٠	١٥٧٨٦٢٧٠
٣	تسمه	٦٣١٩٩٤٠	٤٥١٠٠٠٠٤
٤	تیرآهن	٢٦١٨٦٨٨٧١	٢٨١٤٦٨٠٥٧
٥	سپری	٤٩٣٠٤٣٠	١٥٦٥٥٩٥٣
٦	سیم گالوانیزه	-	٧٧٥٠٠
٧	چهارسوی آهنی	-	٦٧٦٣١٨
٨	شمش آلومینیم	٣٣٣٩٠٠٠	١٩٨٣٠١٧٤
٩	شمش قلع	-	١٠٤٤١٨
١٠	فروسیلیس	٤٥٠٠٠٠	٢٥٥٧٣٤٠
١١	فرومنگنز	٢١٠٠٠٠	٦٩٠٤٧٤
١٢	لوله سیاه	٨١٧٠٥٣٦	٣٦٧٤٧١٥٣
١٣	لوله سفید	١٩٨٤٠٠٤١	٦٧٣٩٢٩٤٢
١٤	لوله مبلی	٤٤٧٣٨٨	٢٨٧٥٥٦٥
١٥	لوله مانسمان (بی‌درز)	٦٨٢٢٩٠	٢٥٦٥٠٧٩٤
١٦	لوله برنجی	-	١٨٠٠
١٧	میله برنجی	٩٠٠٠	١١٨٨٧٧٤
١٨	مفتول میخ	٦٠٠٠	٥٥٩٣٥٠
١٩	مفتول	٢٦٣٠٠	١٣٨٣٨٤٤
٢٠	میلگرد آجدار	١٠٩٤٥١٣٠	٧٤٥٤١١٤٢
٢١	میلگرد ساده	٢٣٠٧١٥١٢	٣٣٥٦٤٠١٤٩
٢٢	میلگرد شافتینگ	-	١٥٣٦٣٢٠
٢٣	نبشی	٥٢٣٤١١٧٩	١٥٥٢٨٥٠٩٧
٢٤	ناودانی	٧٩٧٠١٣٥٩	١١٥٦٧١٦٦٢
٢٥	ورق گالوانیزه	٢٤٤٥٩٦٥٧	٨٧٨٠٩٨٦٦
٢٦	ورق روغنی	٤٠١١٢٠٩٨	٢٤٣٨٧٣١٢١
٢٧	ورق گیج	٨١٥١٧٠٠	٢١٢٥٩٥٥٠
٢٨	ورق آلومینیم	١٦٥٦١٤٠	١٠١٣٠٨٤٠
٢٩	ورق برنج	٣٩٨٠٠٠	٨٢٩٨٤١٥
٣٠	ورق استیل	٢٠٢٩٦٥٠	٣٦٣٤٤٨٨٢
٣١	ورق حلب	-	٣٠٢٩٤٥٨٣
٣٢	ورق روغنی اسیدی‌کویل	-	١٦٦٩٦٠١٨٨
٣٣	ورق سیاه کویل	-	٧١٠٣٨٥٠٠
٣٤	ورق سیاه بلند	٦٨٤١٤٨٨٣	١٥٦٧٧٢٠٤٢
٣٥	ورق آجدار	١٣٩٧٣٠٠	١٤٩٨٣٥٦٠
٣٦	ورق روغنی کویل	-	٢٥٢١٠٠٠
٣٧	ورق سیاه	٥٨٥٦٠٠	٢٠٧٠٣٣٨٧
-	جمع	٦٣٣٠٢٧٦١٤	١٩٤٧٧٥١١٥٨

کمکهای بیدریغ مردم تربت حیدریه به جبهه‌ها

تربت حیدریه- خبرنگار جمهوری اسلامی- صبح پرپروز درپی کمکهای بیدریغ امت حزب‌الله شهرستان تربت حیدریه از سوی ستاد کمکرسانی جهاد سازندگی تعداد زیادی کامیون و خواربار و وسائل مورد نیاز به جبهه‌ها ارسال شد.

تشییع پیکر پاک یک تن از شهدا در کازرون

کازرون- خبرنگار جمهوری اسلامی- عصر پرپروز پیکر پاک رزمنده اسلام شهید حسن جعفری با حضور یکپارچه امت شهید پرور کازرون از میدان شهدا تابسیج مستضعفین این شهرستان تشییع و سپس جهت دفن به زادگاهش روستای بالاده انتقال داده شد.

بزرگداشت سالگرد رحلت آیت‌الله ربانی شیرازی درکازرون

کازرون- خبرنگارجمهوری اسلامی- بمدازظهردیروز بمناسبت سالگرد رحلت آیت‌الله ربانی شیرازی مراسمی باحضور امت شهید پرور کازرون ازطرف نماینده امام وامام جمعه این شهرستان درمسجد شهدا برگزارشد. دراین مراسم برادربخرد فرمانده سپاه پاسداران انقلاب اسلامی ناحیه چهارپیرامون شخصیت والای این مرد بزرگوارسخنان مبسوطی ایراد کرد.

بزرگداشت شهادت ۳ تن ازسربازان امام زمان (عج) درهرسین

هرسین - خبرنگارجمهوری اسلامی- دیروز بمناسبت بزرگداشت شهادت۳تن ازسربازان امام زمان(عج) برادران شهید صمد اکرمی جعفری دشتی وحبیبالهی مجلس باشکوهی درمسجد جامع هرسین برگزارشدوامام جمعه هرسین درایر مجلس درباره فضیلت وشهادت سخن گفتند.

کمکهای مردم هرسین به جبهه‌ها

هرسین- خبرنگارجمهوری اسلامی- کمکهای مردم حزب‌الله وشهیدپرور هرسین وحومه به جبهه‌های جنگ: آموزشگاه مشالو۷۰۰ تومان- کارام۲۳۵۵ تومان ومقداری زیادی نان- روستای میبای سارور۱۴۲۰ تومان- روستای هید۴۰۰۰ تومان-جهضت سوادآموزی اسماعیل کندی۱۰۰۰ تومان دانش آموزان وآموزگاران ساروق ۲۳۲۰ تومان ومقداری زیادصابون وتاید- آموزشگاه شهدای اربکان۱۳۲۰ تومان- مردم حزب الله هرسین۱۰۰۰۰۰ تومان، و۲ کامیون نان وحبوبات.

آگهی

از کلیه خریداران این شرکت (اشخاص، شرکتها، ارگانها) که از سال ۱۳۵۷ تا تاریخ ۱۳۶۱/۸/۳۰ محصولات اصلی خریداری نموده‌اند جهت تسویه و دریافت سپرده خود با در دست داشتن مدارک خرید و کارت شناسائی ظرف مدت ۱۵ روز از تاریخ نشر آگهی به حسابداری فروش وامور بازرگانی ذوب‌آهن اصفهان واقع در ٤٥ کیلو متری جاده اصفهان- شهر کرد مراجعه تااقدام لازم بعمل آید.

قسمت اطلاعات و روابط عمومی
ذوب‌آهن اصفهان - در دشتی

بسمه تعالی

آگهی ثبت نام وانتخاب واحد دانشجویان رشته بهداشت دانشگاه اصفهان

تاریخ ثبت نام وانتخاب رشته واحد کلیه دانشجویان رشته بهداشت دانشگاه اصفهان از ۲۳ تا ۲۵ اسفندماه میباشد دانشجویان بایستی درتاریخ مذکور به اداره کل آموزشی دانشگاه اصفهان مراجعه کنند.

روابط عمومی علمی و بین‌المللی دانشگاه اصفهان

بسمه تعالی

آگهی نتایج انتخابات اتحادیه صنف نقاشان ساختمان

در اجرای ماده ۱۱ آئین نامه اجرائی انتخابات صنفی تهران باطلاع اعضای محترم صنف نقاشان ساختمان می‌رساند که انتخابات عضویت در هیئت مدیره که در روز چهارشنبه مورخ ۶۱/۱۲/۱۸ بعمل آمد از مجموع کل آراء ماخوذه منتخبین و حاضرین اکثریت بشرح زیر:

۱- احمد نادری باقوی
۲- احمد رسام
۳- چراغعلی طارمی
٤- ذبیح ا... شهپر فردوس
۵- عباس علی کریمی

انتخاب گردیده‌اند. بنابراین از تاریخ انتشار این آگهی باستناد ماده ۱۹ آئینامه اجرائی انتخابات رای دهندگان می‌توانند شکایات خود را از این تاریخ بمدت ۳ روز بستاد برگزار کننده انتخابات واقع در میدان ۱۵ خرداد (ارک سابق) کمیته امور صنفی ۱۷ ستاد انتخابات تسلیم دارند و با توجه به ماده ۲۸ آئینامه اجرائی در ظرف ۱۵ روز پس از بررسی پاسخ لازم داده خواهد شد و تصمیم انجمن نظارت در این مورد قطعی خواهد بود.

انجمن نظارت مرکزی انتخابات اتحادیه‌های صنفی تهران

آگهی استخدام

لشکر زاهدان جهت تکمیل کادر پرسنلی خود، گروهی غیرنظامی را استخدام مینماید.

داوطلبین جهت کسب اطلاعات بیشتر، میتوانند همه روزه باستثنا ایام تعطیل در ساعات اداری با تلفن‌های ۲۸۹۰۱۱ و ۲۸۸۰۱۱، داخلی ۲۸۲۵ تماس حاصل نمایند.

۳٤٤۸۸ م- الف

نیروی زمینی ارتش جمهوری اسلامی ایران

اداره کل آموزش‌وپرورش منطقه مرودشت

در اجرای ماده ٤۹ قانون بازسازی و آئین نامه داخلی هیئتهای بازسازی که طی شماره ۱٤٤۸٦ مورخ ٦۱/۳/۱۰ کل آموزش‌وپرورش فارس ابلاغ گردیده چون خانم ماندانا عرشی فرزند عباسعلی دارنده شماره شناسنامه ۷۸٤ کازرون لیسانسیه زبان انگلیسی دبیر سابق دبیرستانهای مرودشت مدت دو سال است که ترک محل خدمت نموده وهیچ‌گونه اثری از وی نمی‌باشد و اخیرا هیئت بدوی بازسازی نیروی انسانی کل آموزش‌وپرورش فارس طی شماره ۲۷۸۲ مورخ ٦۱/۱۲/۷ رای قابل پژوهش در مورد مشارالیها صادر نموده لذا با توجه به اینکه آدرس موجود نیست بنامبرده ابلاغ میگردد که در اسرع وقت جهت رویت رای مذبور به کارگزینی آموزش‌وپرورش مرودشت مراجعه نمایند بدیهی است این آگهی به عنوان ابلاغ رسمی میباشد و دردو نوبت در این روزنامه منتشر میگردد چنانچه متهم تا یک هفته بعد از درج آگهی نوبت دوم مراجعه ننماید غایب محسوب و پرونده مراحل قانونی خود را طی خواهد کرد.

آموزش‌وپرورش شهرستان مرودشت

آگهی استخدام

سازمان آب منطقه‌ای آذربایجان جهت انجام امور مطالعاتی و طراحی کارهای آبی و آب فاضلاب شهری به تعدادی مهندس متعهد و مجرب راه و ساختمان و مکانیک نیاز دارد که در تبریز بصورت قراردادی و با حقوق مکفی بکارگرفته خواهند شد. متقاضیان میتوانند جهت انجام مصاحبه در روزهای ۱۵ و ۱٦ فروردین ماه سال ٦۲ با دردست داشتن دو قطعه عکس و فتوکپی آخرین مدرک تحصیلی و شناسنامه به امور کارکنان سازمان واقع در بلوار ۲۹ بهمن تبریز مراجعه نمایند.

۲۳٤۱م-الف سازمان آب منطقه‌ای آذربایجان

یک شرکت دولتی احتیاج به ساختمانی حدود ۱۰۰- ۸۰ اطاق با تأسیسات کامل دارد

در ساعات اداری ۸ تا ۱٤ با شماره تلفنهای ۹- ٦۵۵٦٦۷ مدیریت امور اداری تماس حاصل فرمائید.

۳٤٤۸۷ م- الف

«بسمه تعالی» ۳٤٤۹۰ م- الف

آگهی دعوت شرکتهای پیمانکاری به مناقصه

شرکت سهامی سازمان آب وبرق خوزستان درنظر دارد پروژه‌های با مشخصات زیررا به مناقصه بگذارد:

۱- پروژه شبکه آبیاری و زهکشی حمیدیه سمت چپ رودخانه کرخه کور بمبلغ ۵٦۸، ۵۲۸، ۱۰۱، ۱ ریال.
۲- پروژه شبکه آبیاری و زهکشی حمیدیه سمت راست رودخانه کرخه کور بمبلغ ۵۱۰، ۱۲٤، ۱۰۰۹۵ ریال
۳- پروژه شبکه آبیاری و زهکشی اراضی قدس بمبلغ ۰۹۱۵، ۰۳٦۷، ۸۳۹ ریال.

نوع عملیات: انجام عملیات خاکی و بتونی بمنظور ساخت شبکه آبیاری با پوشش بتنی، ابنیه فنی وابسته و همچنین احداث شبکه زهکشی روباز.

محل کار: استان خوزستان سی کیلومتری غربشهر اهواز بخش حمیدیه.

از کلیه شرکتهای پیمانکاری داوطلب مناقصه فوق که حائز شرایط از گروه ٦ رشته سیویل ازآئین‌نامه مصوب ٦۰/۲/۳۰ هیئت وزیران میباشد تقاضا میشود حداکثر ظرف ۷ روز اداری از تاریخ نشر این‌آگهی برای دریافت شرایط داوطلبین مشارکت درمناقصه ونیز فرمی که طی آن سئوالاتی درمورد وضع ومشخصات شرکت داوطلب مناقصه و شرکاء و سهامداران آن مطرح شده است به شرکت سهامی خدمات مهندسی آب واقع درخیابان ولی عصر بالاتر از میدان ولی عصر کوچه هروی- ساختمان سابق انرژی اتمی- طبقه هفتم- اطاق ۲۷٤ مراجعه نمایند.

فرم مذکور باید حداکثر ظرف ۷ روز اداری تکمیل وعودت داده شود.

سازمان صنایع ملی ایران

بسمه تعالی

کفش ملی چرا ؟!!

نظربا ینکه عده‌ای درمورددلیل ارائه تخفیفهای ۱۰ تا ۵۰ درصدانواع کفش وجوراب تولیدی این گروه ، سئوالاتی رامطرح ساخته اند ، لازم دیدیم جهت آگاهی امت حزب ا . . . توضیح مختصری رابعرض برسانیم :

گروه صنعتی کفش ملی که درحال حاضرتحت پوشش سازمان صنایع ملی ایران اداره میگرددردو سال اخیربمناسبت گرامیداشت سالگردپیروزی انقلاب شکوهمنداسلامی ایران ونیزجهت خدمت هرچه بیشتربه امت مسلمان ، انواع کفش وجوراب خودراکه‌به‌بیش ازسی میلیون زوج درسال‌بالغ میگردد ، بمدت یکماه باتخفیف حداکثر تا ۵۰ درصدبه ملت عزیز وشریف ایران عرضه مینماید .

یکی ازدلایل بارزواصلی ارائه تخفیفهای مزبورهماناافزایش تولیداین گروه درسالهای ۶۰ و۶۱ ، میباشدکه درسایه تلاش وایثارشبانه روزی کارکنان نسبت به قبل ازانقلاب (سال۱۳۵۶)حدود ۳۰٪ افزایش یافته است .

این تولیدبیسابقه که خود

جمهوری اسلامی

اسناد تجاوز رژیم بعثی عراق به ایران اسلامی ۸

بخش سوم
قصدسرنگونی نظام جمهوری اسلامی ایران

رژیم عراق از مدتها قبل از آغازجنگ تحمیلی همواره از ابراز خصومت با انقلاب اسلامی ایران ابائی نداشت و از همان ابتدا برای ایجاد زمینه جهت اجرای نیات پلید خود که همان سرنگونی و براندانختن نظام جمهوری اسلامی ایران بود تلاش میکرد. بررسی سیر گفتهها و نظرات مقامات رژیم بعثی عراق خود شاهد این مطلب است. بعنوان مثال:

۱- صدام در مصاحبه اوائل مردادماه ۱۳۵۹ (ژوئیه ۱۹۸۰) در جمع خبرنگاران داخلی و خارجی در مورد روابط با ایران گفته است که ما با رژیم ایران روابط بدی داریم بنابراین انتظارنداشته باشید که اگر یکی از معارضین و یا مخالفین این رژیم اعلام دارد که در مخالفت با ایران با عراق هم صدا است باو جواب منفی بدهیم بهمگی سلام میگوئیم و دست رد به سینهاش نمی‌گذاریم بلکه به سلامش پاسخ میگوئیم.

۲- طه یاسین مضان معاون اول نخست وزیر و فرمانده باصطلاح ارتش خلق در مصاحبه اختصاصی‌با روزنامه الثوره ارگان رسمی حزب بعث در اواخر دیماه ۱۳۶۰ (ژانویه ۱۹۸۲)گفت:

«ما به این نکته تأکید میکنیم که جنگ به پایان‌نخواهد رسید مگر اینکه رژیم حاکم به ایران بطور کلی منهدم شود زیرا اختلافات اساسی بر سرچند صدکیلومتر مربع زمین یا نصف شط‌العرب که سبب بروز جنگ شده بود نیست بنابراین جنگ ما با ایران برخلاف آنچه بعضی از خائنین به ملت عرب ادعامیکنند یک جنگ مرزی نیست که بتوان آنرا بتعویق انداخت بلکه در حقیقت جنگ سرنوشت است.»

در اینجا این سؤال مطرح میشود که:

۱- آیا رژیم عراق خود را تا آن درجه در تضادبا جمهوری اسلامی ایران میدید که برای رفع این تضاد حتی حاضر به حمله گسترده و تجاوز آشکار و اشغال سرزمین ایران گردید؟

۲- آیاعوامل دیگری در تدارک وتحقق این تجاوزنقش وبانقش‌هائی بازی کرده‌اند؟ دراین مرحله به تجزیه وتحلیل هریک از این دوعامل پرداخته رابطه آنها را بایکدیگر مورد بررسی قرارمی‌دهیم

اولین سئوالی که دراینجا مطرح میشود این است که آیاحمله به ایران دررابطه با احتمال تجاوز ایران به خاک عراق انجام شده و این درحقیقت یک اقدام پیشگیرانه ازجانب رژیم عراق بوده است؟

پاسخ این سئوال دقیقاً منفی است زیراهمه قرائن وشواهد ودلائل گواهی می‌دهند که احتمال چنین حمله‌ای ازجانب جمهوری اسلامی ایران بهیچوجه منظور نبوده است و ما دراین مورد(درفصل دوم این مجموعه بطورجداگانه) توضیح کافی دادهایم بعنوان اشارهای مجدد دراینجا فقط یادآوری میشود که جمهوری اسلامی ایران که اولین روزهای پس از پیروزی انقلاب خود را می‌گذرانید ازنظر نظامی واقتصادی درشرایطی بود که بهیچوجه آمادگی حمله به کشوردیگری را نداشت. کشوری که درمحاصره اقتصادی است و دارای ارتشی است که بضرورت انقلاب ساختمان قبلی آن درهم شکسته و ساختمان جدید آن هنوز شکل نگرفته چگونه می‌توانسته قصدحمله وهجوم به کشوردیگری را داشته باشد؟ بعلاوه مگرملت عراق تاچه حد خود را درتضاد با اهداف جمهوری اسلامی ایران می‌دیده است؟ دراین رابطه به تحقیق می‌توان گفت ملت عراق که خود یک ملت مسلمان است چگونه می‌تواند باحرکتی متبلور ومنبعث از نیروی اسلامی درتضاد باشد؟ پس ملت عراق درتضاد با انقلاب اسلامی ایران نیست وموضوع صرفاً به رژیم بعثی حاکم برعراق مربوط میشود که بسبب ماهیت الحادی و غیرمردمی خود با انقلاب اسلامی ایران که منشأ الهی و پایگاه مستحکم مردمی دارد درتضاد می‌باشد.

حال باید دید آیا رژیم عراق خود به تنهائی به چنین تجاوزی دست زده واگر نه چه عوامل و نیروهای دیگری رژیم مزبور را به این عمل وادار و وی را درعمل تجاوزکارانهاش یاری کرده‌اند؟

برای شناخت این واقعیت باید درابتداء بموارد تضاد اشاره کنیم زیرا براساس شناخت این واقعیت عامل متضاد خودبخود مشخص می‌گردد.

خصیصه انقلاب اسلامی ایران باداشتن زیربنای توحیدی والهی فی‌نفسه مبارزه علیه ظلم، تأمین عدالت و عدم وابستگی می‌باشد و دراین معنا شعار «نه شرقی ونه غربی» اصلی است بسیار دقیق وگویا. این محتواحتی اگر درجزیره‌ای دورافتاده و فاقد اهمیت استراتژیکی ومنابع طبیعی نیزمتبلور میشد خودبخود حائزاهمیت بود ولی مشخصاً درمنطقه خاورمیانه که شریان حیاتی غرب و شرق را دردست دارد اهمیتی خاص پیدامی‌کند.

چپاول وغارت ملل استثمارشده بوسیله غارتگران امپریالیسم غرب و شرق و بعبارت بهتراستکبارجهانی، تاریخی چندصدساله دارد که درعصر نوین ما به استثمارااقتصادی خاص خودتبدیل شده است. وابسته بودن ملتها و دولتهای تحت سلطه وستم شرایط ایجاد روابط رانیزبرآنان تحمیل می‌کند. فاصله بین کشورهای فقیر و غنی که دراکثر موارد کشورهای فقیردرحقیقت اغنیای واقعی ازنظر منابع طبیعی و قدرت کارمردمی هستند بیانگراین واقعیت است.

– اصولا وابستگی، قدرت تحرک و تفکر مستقل را از دول تحت سلطه سلب می‌کند و بالمآل آنها را هرچه بیشتر و بطورمستمر درجهت تقویت این وابستگی سوق می‌دهد. دراین میان دول استثمارگرباسود جستن ازانواع واقسام وسایل و به طرق مختلف برای جلوگیری از بیداری ملتهای زیرستم کوشش می‌کنند. آنهامی‌خواهند هرکجا مبارزه‌ای جریان دارد بطورغیرمستقیم و درصورت لزوم بطورمستقیم آنرا سرکوب و مبارزان دیگر را مرعوب سازند. از این دیدگاه انقلاب اسلامی ایران که درذات خودپیام‌آور استقلال اقتصادی و سیاسی برای مستضعفان جهان است ازنظر استثمارگران و استکبارجهانی یک خطر آشکار است زیرا اولا: منابع چپاول متعلق به کشورهای محروم ازدست آنهامی‌رود وثانیاً این انقلاب الگوئی برای مبارزه جهانی مستضعفین علیه مستکبرین بدست می‌دهد لذا می‌بایستی درهم شکسته شود به ویژه ماهیت مکتبی و توحیدی آن یعنی مبنای اعتقادی مشترک کلیه مسلمانان جهان احتمال گسترش آن را به یقین تبدیل می‌نماید. با این تعریف درمی‌یابیم که عامل متضاد باماهیت انقلاب اسلامی ایران عامل چپاول، استثمار وسلطه‌ای است که چپاولگران و استثمارگران و استکبارجهانی خواستارآن می‌باشند.

استکبارجهانی برای نیل به مقاصد خویش اکثراً بدنبال ایادی وابسته بخودمی‌باشد تا باکمک مستقیم و غیرمستقیم آنان به چپاولگری و غارتگری خودادامه دهد.

رژیم بعثی عراق ممکن است باصحنه‌سازی و عوام‌فریبی تظاهر نماید که عامل و دست نشانده دیگران نیست لکن این عوام‌فریبی دیگر کارگرنیست زیراماهیت این رژیم وابسته با کمکها و یاری‌های بی‌دریغی که در تمام زمینه‌های اقتصادی، نظامی، تسلیحاتی و حتی نیروی انسانی از استعمارگران شرق و غرب و ایادی وابسته آنها در منطقه (رژیمهای مرتجع عرب) دریافت داشته و می‌دارد اظهرمن‌الشمس است.

بخش چهارم
دفاع مشروع

اول- قتال نیروهای جمهوری اسلامی ایران با نیروهای مهاجم و متجاوز رژیم بعث عراق نمونه بارز دفاع مشروع است.

قرآن کریم می‌فرماید:

بسم‌الله‌الرحمن‌الرحیم

وان طائفتان من‌المومنین اقتتلوا فاصلحوا بینهما فان بغت احدیهما علی‌الاخری فقاتلوا التی تبغی حتی تفی الی امرالله فان فاءت فاصلحوا بینهما بالعدل واقسطوا ان‌الله یحب‌المقسطین*

«واگر دو طایفه از مومنین باایکدیگر بخصومت و دشمنی برخاستند بین آنها را اصلاح کنید و اگر یکی از این دو طایفه بردیگری ستم روا داشت با آن طایفه به نزاع و قتال برخیزید و جلو آن طایفه را بگیرید تا اینکه امر خداوند به انجام برسد و عملی شود و اگر آن طایفه ستمپیشه دست از ظلم و ستم برداشت بین آنها را اصلاح کنید اما به عدالت و قسط که خداوند عدالتپیشگان را دوست دارد».

همانطور که قبلاً به اختصار توضیح داده شد عمل جمهوری اسلامی ایران مبنی بر مقاومت دربرابر تجاوزات رژیم حاکم بر عراق دفاع مشروع و دفع شر می‌باشد و برای اثبات این معنا توضیح مطالبی بشرح ذیل ضروری بنظر می‌رسد:

الف- مفهوم دفاع مشروع و تئوری «جنگ عادلانه»

تئوری «جنگ عادلانه» با اینکه دارای سوابق بسیار کهن در تمدنهای پیشین می‌باشد

اما از اوایل تمدن جدید این تئوری بطور جدی مطرح شده و تحولات زیادی را پشت سر گذاشته است. در قدیمی ترین نوشته‌های هندی مواردی یافت میشود مانند این عبارت که: «نباید به جنگ متوسل شد مگر اینکه از طریق راههای مسالمت آمیز به نتیجه نرسند» این اندیشه که در حقیقت الهام بخش بعضی از مؤلفین یونان باستان از قبیل سقراط، افلاطون و ارسطو بود بنحو مشخص تر و روشن تری در آثار این فلاسفه توضیح و تعریف گردید. نامبردگان جنگهای علیه ظلم و ستم و همچنین جنگ دفاعی را مجاز و مشروع دانسته و تحت عنوان «جنگ عادلانه» توصیف نموده‌اند اما در واقع در رم قدیم بود که ایده«جنگ عادلانه» بعنوان یک مفهوم مستقل حقوقی توسط مارکوس تولیوس سیرون مطرح گردید.

سیرون جنگهائی را عادلانه تلقی می‌کند که بخاطر یک آرمان و هدف «حقه» انجام میشوند و دفاع مشروع را در زمره این آرمانهای حقه بشمار می‌آورد.

در آنچه که مربوط به موضوع مسیحیت در این زمینه میشود باید گفت که این مکتب با وجود مقاومتهای طولانی در برابر شناسائی «جنگ عادلانه» بالاخره کلیسای کاتولیک در سال ۱۱۵۰ میلادی دکترین رسمی خود را در باره مفهوم «جنگ عادلانه» اعلام نمود که بموجب این دکترین جنگ در صورتی «عادلانه» تلقی میشود که بوسیله یک مقام قانونی بمنظور بازپس گرفتن اموال غصب شده و یا عقب راندن دشمن اعلام شده باشد. بعلاوه بموجب همان دکترین، ادامه جنگ بمنظور جبران آثار تحمیلی ناشی از یک خطا و تقصیر نسبت به طرف دیگر و همچنین در موردی که شروع جنگ از طرف مقابل در اثر عدم رعایت راههای غیر تهاجمی ممکنه صورت گرفته باشد، نیز در زمره جنگهای «عادلانه» محسوب میشود. توماس اکینوس تئوریسین قرن سیزدهم میلادی نیز دو مورد را بعنوان هدف حقه یک جنگ می‌پذیرد:

دفاع علیه یک حمله ناحق - تعقیب جهت استرداد اموال عمومی غصب شده.

ب: مفهوم دفاع مشروع و حقوق بین الملل سنتی

قبل از تشکیل جامعه ملل، مسئله دفاع مشروع در روابط بین‌المللی مراحل تئوریک متعددی را پشت سر گذاشته و تفسیر و توصیف های موسع و مضیقی بوسیله صاحب نظران و حقوقدانان از این مفهوم بعنوان یک تأسیس حقوقی بعمل آمده است تا اینکه بالاخره دکترین حقوق بین الملل از مجموع این توصیفها و تعریفها یک اصطلاح کلی را تحت عنوان «خود محافظت» پذیرفت. این اصطلاح در حقیقت ۵ مورد را در بر می‌گرفت منجمله در موردی که مسئله عبارت بود از دفع حمله، بعبارت دیگر مورد دفاع از خود بر مبنای این تعریف «خود محافظت» نه تنها در مواردی که هدف دفع یک تجاوز ناشی از عمل دولت دیگری باشد بلکه در مواردی که هدف عبارت از دفع خشونتها و اقدامات تحریک آمیزی باشد که از داخل سرزمین دولت دیگری علیه دولتی ارتکاب می‌یابد نیز دفاع مشروع تلقی می‌گردد.

ج- مفهوم دفاع مشروع در سیستم حقوقی جامعه ملل

میثاق جامعه ملل، اهمیت فوق العاده‌ای به مسئله امنیت بین‌المللی هریک از دول عضو آن جامعه مبذول نمود و مقرر داشت که امنیت و تمامیت هر کشور عضو باید بوسیله سایر اعضاء تضمین گردد و در تعقیب همین هدف پاراگراف ۱ مادهٔ ۱۱ میثاق چنین مقرر می‌دارد

«هر جنگ یا تهدید به جنگ که مستقیماً یا غیر مستقیم یکی از اعضاء جامعه را در بر گیرد مربوط به کل جامعه بوده و جامعه باید تصمیمات مؤثری جهت حفظ صلح ملل اتخاذ نماید.

مادهٔ ۱۰ میثاق جامعه ملل هر نوع تجاوز خارجی را علیه تمامیت ارضی و یا استقلال سیاسی اعضاء جامعه بطور مطلق ممنوع نموده است. مسلم است که با این قید صریح راجع به ممنوعیت مطلق تجاوز خارجی، در قبال آن مسئله دفاع مشروع مطرح شده و مشروعیت آن برسمیت شناخته میشود و در این صورت فرقی نمی‌کند که عمل بصورت دفاعی یا تهاجمی تحقق پذیرد.

بعلاوه در قالب کلی مقررات و موازین جامعه ملل، حق دفاع مشروع به دفعات تأیید گردیده است بعنوان مثال مادهٔ ۲ پیمان رنان که از طرفی آلمان و از طرف دیگر فرانسه و بلژیک را بطور دو جانبه متعهد به عدم توسل به هر نوع حمله یا یورشی می‌نماید معذالک نسبت به این ممنوعیت مطلق سه استثناء منجمله حق دفاع مشروع قائل میشود.

د- مفهوم دفاع مشروع و معاهده پاریس ۱۹۲۸.

در جریان مذاکرات و مباحثات مقدماتی که منجر به انعقاد معاهده پاریس شد و نیز بهنگام تصویب معاهده مزبور حق دفاع مشروع به کرات مورد تایید واقع شد. بعنوان مثال یکی از وزرای خارجه شرکت کننده در جلسات کنفرانس ضمن نطق مورخ ۲۸ آوریل ۱۹۲۸- خویش خاطرنشان ساخت که این معاهده نباید بهیچ وجه محدودیتی نسبت به حق دفاع مشروع روا دارد. در یادداشت مورخ ۲۳ ژوئیه ۱۹۲۸ دولت وقت آمریکا خطاب به سایر امضاء کنندگان عهدنامه پاراگراف ابتداء یادداشت اختصاص به دفاع مشروع دارد و در آن چنین آمده است.

«در طرح تنظیمی آمریکا علیه جنگ هیچ نکته‌ای وجود ندارد که بهر تقدیر موجب محدودیت حق دفاع مشروع گردد.

این حق کاملاً مربوط به حاکمیت تمام دول می‌باشد و جزء محتوای ضمنی کلیه عهدنامه‌ها است.

هر ملتی آزاد است در هر لحظه در مقابل یک حمله یا اشغال و تهاجم. حتی بدون توجه به مقررات عهدنامه‌ها از سرزمین خوددفاع نماید و تنها خودش صالح است براینکه تشخیص دهد که آیا شرایط توسل به جنگ دفاع مشروع را ایجاب می‌نماید یا خیر...»

Briand وزیر امور خارجه وقت فرانسه در نامه مورخ ۱۴ ژوئیه ۱۹۲۸ در رابطه با عهدنامه پیشنهادی پاریس چنین می‌نویسد.

«... در عهدنامه جدید هیچ چیز و به هیچ نحو دفاع شخصی را محدود نکرده و تهدید نمی‌نماید.

در این زمینه هر ملت کمافی‌السابق آزاد خواهد بود از سرزمین خود در مقابل یک حمله و یا یک تهاجم دفاع نماید.

هـ - دفاع مشروع و منشور ملل متحد:

منشور ملل متحد بموجب پاراگراف ۳ مادهٔ ۲ و ماده ۳۳ دول رامکلف به حل و فصل اختلافات بین‌المللی خود از طریق مسالمت آمیز می‌نماید و توسل به تهدید یا به زور علیه تمامیت ارضی یا استقلال سیاسی هر دولتی را ممنوع می‌نماید (ماده ۲ پاراگراف٤) و از جمله استثناآتی که باین ممنوعیت قائل است «حق طبیعی دفاع مشروع» می‌باشد که موضوع ماده ۵۱ منشور است.

ماده ۵۱

«درصورتی که یک عضو ملل‌متحد مورد تجاوز مسلحانه واقع شود، هیچیک از مقررات این منشور به حق طبیعی دفاع مشروع انفرادی یااجتماعی تاموقعیکه شورای امنیت اقدام لازم برای حفظ صلح و امنیت بین‌المللی بعمل آورد لطمه وارد نخواهد آورد. اقداماتی را که اعضاء برای اجرای حق دفاع مشروع بعمل می‌آورند باید فوراً به شورای امنیت اطلاع دهند. ولی این اقدامات بهیچوجه دراختیارات و وظایفی که شورا برطبق این منشور دارد و بموجب آنها در هرموقع روشی راکه برای حفظ و یااعاده صلح وامنیت بین‌المللی لازم می‌داند می‌تواند اتخاذ کند تأثیری نخواهدداشت»

همانطور که ملاحظه میشود مادهٔ ۵۱ منشور ملل متحد، دفاع مشروع را بعنوان یک حق طبیعی تلقی می‌نماید.

برابر مفاد توصیف مزبور دولت جمهوری اسلامی ایران درقبال تجاوز رژیم عراق دقیقاً این حق طبیعی خود را استیفا می‌نماید و در قالب این مجوز قانونی ومشروع است که به دفاع مشروع از تمامیت ارضی، استقلال سیاسی وموجودیت خویش که مورد تجاوز وتعرض قرار گرفته می‌پردازد و بطورطبیعی این عمل قانونی برعکس اعمال غیرقانونی، هیچگونه مسئولیت بین‌المللی دربرنخواهدداشت.

نکته بسیار مهم دیگری که درمادهٔ ۵۱ وجوددارد وتوجه بدان کاملا ضروری است این است که ماده مزبور دفاع مشروع را محدود به عکس‌العمل درمقابل یک تجاوز مسلحانه می‌نماید. بعبارت واضحتر طبق مادهٔ ۵۱ همیشه و منحصراً تجاوز مسلحانه عملی است که موجد و موجب حق دفاع مشروع میشود. لذا رژیم بعث عراق که شروع‌کننده حمله، تعرض و تجاوز به جمهوری اسلامی ایران بوده است براساس هیچیک از موازین ومقررات بین‌المللی نمی‌تواند ادعا کند که در مقام دفاع مشروع به ایران حمله کرده است. این موضوع اظهر من‌الشمس است که رژیم عراق درحالی حمله راشروع نمود که مورد هیچ نوع حمله و یاتعرض مسلحانه‌ای قرار نگرفته بود تلاشهای واهی این رژیم متجاوز درجهت دفاع قلمداد کردن عمل متجاوزانه‌اش نسبت به جمهوری اسلامی ایران تاکنون عبث و بی ثمر بوده و خواهد بود و ما در بخش مربوطه این تحلیل دلایل خود را مبنی براینکه ایران پس از پیروزی انقلاب‌اسلامی اساساً در شرایطی نبوده‌است که بخواهد به کشوری حمله نظامی نماید را ذکر کرده‌ایم.*

دوم- ورود نیروهای جمهوری‌اسلامی ایران بخاک عراق استمرار و ادامه دفاع مشروع است.

اینک جای این پرسش است که استیفاء حق طبیعی دفاع مشروع که آغاز آن همانطور که فوقاً توضیح داده شد همیشه و لزوماً مسبوق به یک تجاوز مسلحانه بوده و درحقیقت عکس‌العملی است قانونی درمقابل یک عمل غیرقانونی وتجاوزکارانه به کجا خاتمه می‌یابد وتا چه مراحلی می‌تواند تحت پوشش اصطلاح دفاع مشروع قرار داشته باشد؟

پاسخ این سؤال توسط آقای Jarozlav Zourek استاد دانشکده حقوق وعلوم اقتصادی دانشگاه نانسی و رئیس اسبق کمیسیون حقوق بین‌الملل سازمان ملل متحد، بشرح ذیل داده شده است:

«مسئله تناسب اقدامات و وسایل دفاع:

مسئله وسایل بکار برده شده جهت دفاع مشروع مسئله‌ایست که طی گزارش آقای بروکر ارائه شده به شورای جامعه ملل مورد بحث قرار گرفته بود. اما پاسخ داده شده در این زمینه پاسخی نبود که عمیقا مسئله را در بر گرفته باشد در حالی که اگر این مسئله مورد بررسی عمیق قرار می‌گرفت خیلی پیچیده‌تر از آن بود که در ابتدای امر بنظر می‌رسید.

بنظر می‌رسد که باید بین مورد ناشی از یک برخورد ساده مرزی و سایر تجاوزات تفاوت قائل شد. در صورت اول یعنی در حالت برخوردهای ساده مرزی، اصل تناسب عمل دقیقا باید اجرا گردد و عکس‌العمل متناسب با عمل انجام شده باشد واگر چنانچه دولتی یک برخورد مرزی را بهانه قرار داده و باسوءاستفاده از آن، قوای مسلح خود را علیه دولت دیگر بسیج نماید، عمل وی بعنوان تجاوز واقعی تلقی خواهد شد. اما اگر مورد عبارت از یک تجاوز مسبوق به نیت و قصد قبلی بوده و دارای ابعاد وسیعتر از یک واقعه مرزی باشد در اینصورت دولتی که مورد حمله واقع شده مسلما می‌تواند علیه دولت حمله کننده متوسل به زور در ابعادی وسیعتر از اقدامات طرف متجاوز خود گردد. و حق دارد نه تنها متجاوز را از سرزمین خود بیرون بیاندازد بلکه می‌تواند او را در سرزمین خودش نیز مورد تعقیب قرار دهد. بعلاوه دولتی که در مقام دفاع مشروع می‌باشد حق دارد ارتش متجاوز را در هم شکسته ونابود نماید و در صورتی که سازمان بین‌المللی بنحو موثری دخالت جهت محافظت از قربانی تجاوز واعاده حقوق تضییع شده‌اش ننماید دولت دفاع کننده نیز حق دارد شرایطی جهت جلوگیری و ممانعت از تکرار احتمالی تجاوزات در آینده، به متجاوز تحمیل نماید...

آقای (Jarozlav Zourek) در ادامه گزارش خود تحت عنوان:

«مسئله مدت زمان دفاع مشروع» چنین میگوید:

حالت دفاع مشروع از لحظه‌ای بوجود می‌آید که حمله غیرقانونی شروع میشود. در این رابطه تقدم وتاخر زمانی ملاک و میزان می‌باشد زیرا بدن وسیله است که می‌توان کاربرد غیرقانونی زور را از دفاع مشروع متمایز نمود. برای اینکه ما بتوانیم یک توسل به زور را «دفاع مشروع» تلقی و توصیف نمائیم، لازم است که این کاربرد واکنشی علیه حمله قبلی بوده و در مقابل اقدام مسلحانه دولت حمله کننده باشد.

در پاسخ این سئوال که دفاع مشروع در چه لحظه‌ای متوقف میشود، بنظر می‌رسد که باید دقیقا همانطور که در مورد اجرای اصل تناسب عمل کردیم در اینجا نیز قائل به تفکیک بین موارد ناشی از برخورد ساده مرزی و موارد مهمتر تجاوز باشیم. در مورد اول (برخوردهای مرزی) بمحض اینکه واحد نظامی خارجی که از مرز عبور کرده بود بعقب رانده شده یا عقب نشینی نموده و خارج از مرز سرزمین اشغال شده قرار گیرد، و یا بمحض اینکه شلیک تیر از ورای مرز متوقف گردد، دفاع مشروع نیز متوقف می‌گردد. **برعکس زمانی که یک تجاوز مسبوق به نیت و قصد قبلی آغاز شده باشد. دفاع مشروع می‌تواند استمرار یابد حتی بعد از اینکه متجاوز به پشت مرزهای سرزمینی کشور مورد تهاجم به عقب رانده شده باشد و حتی در بعضی موارد استثنائی دفاع مشروع می‌تواند تا انهدام کامل قوای مسلح دولت متجاوز ادامه داشته باشد، مگر اینکه شورای امنیت تصمیمات موثری جهت توقف تجاوز مسلحانه اتخاذ نماید و در صورتی که شورای امنیت تصمیماتی در جهت برقراری مجدد صلح وامنیت بین‌المللی اتخاذ نموده باشد نیز دولت مورد حمله قرار گرفته می‌تواند چنانچه تصمیمات شورای امنیت را غیر موثر تشخیص دهد و یا چنانچه این تصمیمات بخودی خود غیر موثر واقع شوند، به دفاع مشروع خویش ادامه دهد....**

نتیجه :

با عنایت به آنچه که مذکور افتاد بدون هیچ تردیدی نتایج ذیل حاصل میشود:

۱- ادعای واهی رژیم بعثی عراق مبنی بر اقدام به دفاع مشروع ادعائی بی اساس بوده که تطابق با هیچیک از مقررات و موازین بین‌المللی ندارد. این ادعا بهانه ایست که رژیم متجاوز بعثی جهت توجیه تجاوز آشکار خود علیه جمهوری اسلامی ایران بکار برده و بدین ترتیب مذبوحانه می‌کوشد مسئولیت بین‌المللی خود را بزعم خویش که ناشی از تجاوز جنایتکارانهاش علیه تمامیت ارضی، حاکمیت و استقلال سیاسی جمهوری اسلامی ایران می‌باشد لوث نماید. در حقیقت این مسئولیت رژیم متجاوز عراق نتیجه ارتکاب جنایات بین‌المللی توسط این رژیم می‌باشد وطبق موازین و مقررات حقوق بین‌الملل عمومی این جنایات عبارتند از:

جنایات جنگی

جنایات علیه صلح

جنایات علیه بشریت که در بخش سوم فصل دوم به تفصیل از آن صحبت کرده‌ایم.

۲- اقدام جمهوری اسلامی ایران بمنظور مقابله با نیروهای مهاجم عراقی عین دفاع مشروع است که بمنظور عقب راندن نیروهای متجاوز از سرزمین خود و استرداد زمینها و مناطق اشغالی و بالاخره از بین بردن هسته و کانون مرکزی تجاوز انجام می‌گیرد.

۳- با توجه به اینکه حتی اگر کلیه مناطق وزمینهای اشغالی، آزاد شده و کلیه نیروهای متجاوز رژیم بعث به پشت مرزهای بین‌المللی عقب رانده شده بودند باز ورود نیروهای مدافع جمهوری اسلامی ایران بخاک عراق استمرار دفاع مشروع می‌بود و این عمل می‌توانست تا انهدام کامل مرکز فرماندهی تجاوز و بمنظور از بین بردن امکان تجاوز یا تجاوزات مجددی ادامه داشته باشد تا شهر ها و مناطق مرزی ایران را از تهررس نیروهای مهاجم و متجاوز دور نماید معذلک هنوز که قسمتی از خاک ایران در اشغال نیروهای دشمن می‌باشد و کلیه زمینها و مناطق اشغالی ایران بازپس گرفته نشده، ورود نیروهای ایران بخاک عراق بطریق اولی دفاع مشروع تلقی شده و در حقیقت استمرار و ادامه دفاع مشروعی است که از لحظه آغاز تجاوز رژیم حاکم بر عراق شروع گردیده است.

---

* قرآن کریم، سورهٔ حجرات، آیه نهم.

* مفهوم دفاع مشروع در حقوق بین‌الملل.

گزارش موقت آقای ژرزلا وزورک به کمیسیون هفدهم اجلاس ویس بادن ۱۹۷۵ سالنامه انستیتو حقوق بین‌الملل ، جلد ٥٦ صفحات ٤٨-٥١.

بسم الله الرحمن الرحیم

آنچه دراین سلسله از مصاحبه‌ها میخوانید، مجموعه‌ایست از رویدادهای عجیب وشگفت‌انگیز که درجبهه‌های جنگ تحمیلی استکبار جهانی علیه میهن اسلامی ماتفاق افتاده است ، گفتنی است که راویان این اخبار اسرای عراقی هستند که هرکدام ناظر وشاهد اتفاقی بوده‌اند وآنهارادراختیارخبرنگارماقرارداده‌اند.

. این حوادث اززبان کسانی است که موثق‌ترین منابع خبری هستند یعنی «شاهدان عینی».

ازاسرای میهمان بعضاً نیز باامدادهای غیبی به صور مختلف برخوردهائی داشته‌اند وعده‌ای هم شاهد وناظر کشتارهای دسته‌جمعی روستائیان ورزمندگان اسیرمابوده‌اند.

تقسیم‌بندی این رویدادها به علت پراکنده ومتنوع بودنشان به آسانی امکان پذیر نبود ولذا به چاپ پراکنده آن مبادرت کردیم تابه حول و قوه الهی این مصاحبه‌ها درچند شماره محدود نباشد وبتوانیم حداکثر این حوادث عجیب راجمع‌آوری کرده و درآینده‌ای که انشاءالله چندان دورنباشد بصورت کتاب به امت ورزمندگان بزرگوراسلام هدیه کنیم. گفتنی است که طبق قول مابه اسرا ازدرج مشخصات پرسنلی که برای خانواده و وابستگان آنهادرعراق، ایجاد مراحمت خواهد نمود معذوریم . اما کلیه این مشخصات درنوارهای ضبط شده موجود ومحفوظ است.

● سلسله مصاحبه‌های جمهوری اسلامی با اسرای عراقی

بسم الله الرحمن الرحیم

آقای خبرنگار شاید باور نکنید که من فقط یک روز در جبهه بودم، بله فقط یک روز، آنروز چه پر برکت بود، من در گردان ۵۹۵تیپ یکم از لشگر یازدهم خدمت میکردم و سرباز وظیفه بودم همه پرسنل گردان و فرماندهانم میدانستند که من به جمهوری اسلامی تمایل دارم و از اینکه در خدمت ارتش عراق هستم بیزارم،ولذا آنها بمن به اسلحه میدادند و نه مرا نگهبان میگذاشتند، میگفتند که تو ایرانی هستی، این امر باعث شده بود که مرا به جبهه هم نیاورند زیرا میترسیدند که برایشان اشکالاتی بوجود بیاورم، من بحث و جنگ و جدل فراوانی با آنها داشتم و میگفتم که اسلام، ایرانی و غیر ایرانی، سیاه و سفید نمی‌شناسد هر که تقوا داشت مقرب خداوند میشود و هر که نداشت مغضوب اوست، متاسفانه آنها توجهی به حرفهای من نداشتند.

وقتی واحد ما بطرف جبهه حرکت کرد آنها مجبور شدند که مراهم به جبهه بیاورند، صبح که به منطقه عملیاتی رمضان رسیدیم، شب همانروز حمله نیروهای اسلام آغاز شد و نیروهای ما با بیچارگی و فضاحت عقب نشینی کردند و من از جایم تکان نخوردم و ماندم در سنگر با اینکه از صبح به کندن سنگر مشغول بودم و خستگی مفرطی در تنم بود اما مجبور بودم که تحمل کنم و شب را تا صبح بیدار بمانم و در اولین فرصت به نیروهای اسلام بپیوندم.تا گفته نگذارم که من حدود ۵۰ نفر از پرسنل را که میخواستند عقب نشینی کنند منع کردم و به آنها گفتم که در سنگرهایتان بمانید تا صبح همگی اسیر رزمندگان اسلام بشویم، در میان این عده ٦ نفر افسر بود که بیشتر از همه میترسیدند و میخواستند به عقب برگردند که من برای آنها صحبت کردم و مانع شدم که دوباره به عقب بازگردند و به آنها قول دادم که سالم همه را اسیر نیروهای شما بکنم.

شب ساعت دو و نیم بود که از بیخوابی و خستگی بی‌رمق شده بودم، به آن ۵۰ نفر گفتم که حرکت کنیم بطرف نیروهای اسلام، آنها هم قبول کردند و براه افتادیم در بین راه گم شدیم و من اصلا به منطقه آشنائی نداشتم ولی میدانستم که باید مستقیم رفت چند نفری بمن پرخاش کردند که اگر کشته بشویم تمام تقصیرها به گردن توست و اصرار داشتند که از همان نیمه راه بازگردیم و فکر اسارت را از سرمان بیرون کنیم و برگردیم به طرف نیروهای خودمان، آنقدر کشمکش وجدل کردیم که عاقبت پنجاه نفر قبول کردند که بعد از روبوسی و اظهار خوشحالی از اسارتم به آنها گفتم به ما کمک کنید تا سالم از این معرکه بیرون برویم ما پنجاه نفر هستیم که میخواهیم اسیر بشویم.

آن پسرک بسیجی خیلی بچه بود آقای خبرنگار، من وقتی به صورت او نگاه کردم از معصومیت او گریه‌ام گرفت، شدیداً گریه کردم، بمن گفت چرا گریه میکنی گفتم آخر تو برای جنگ خیلی کوچک هستی آیا پدر و مادرت نگران تو نیستند بمن گفت چرا ناراحت باشند من فی‌سبیل الله آمده‌ام، فی‌سبیل قرآن آمده‌ام. من برای شهادت آمده‌ام چرا باید آنها ناراحت باشند. به آن پسرک بسیجی گفتم که من هم دوست داشتم مانند شما باشم، اما با اجبار به جبهه آمدم و حالا خودم به اتفاق پنجاه نفر دیگر آمده‌ایم که اسیر بشویم.پسرک بسیجی گفت که اسارت شما به میل خودتان کمک به اسلام است حالا برویم و آن عده را بیاوریم.

وقتی به افراد خودمان رسیدیم پاسداران با همه آنها مصافحه کردند و با روی باز آنها را پذیرفتند . من آن ٦ نفر افسر را که هنوز هم میترسیدند کنار کشیدم و گفتم، بفرمائید آقایان این هم جمهوری اسلامی و این هم رفتار پاسداران اسلام‌این روش ارتش اسلام است، آیا شما که فرماندهان ما هستید، چنین رفتاری با اسرای ایرانی میکردید، آنها قبول کردند که اصلاً انتظار چنین رفتاری را نداشتند. ما با سرعت بطرف مواضع نیروهای شما آمدیم و در اولین فرصت به اهواز ما را منتقل کردند و بعد از مدتی هم به تهران آمدیم، اینجا اردوگاه بسیار خوبیست من در این اردوگاه تقریباً کار که بیاند بطرف نیروهای شما البته این مطلب وقتی اوج گرفت که دو نفر بر اثر اصابت ترکش خمپاره کشته شدند زیرا ما زیر آتش هر دو نیرو بودیمو در اطرافمان گلوله‌های خمپاره و توپ منفجر می‌شد و با این تصمیم تازه با سرعت به راهمان ادامه دادیم.

هوا کم کم روشن می‌شد و ما میتوانستیم خاکریزها و سنگرهای نیروهای شما را از دور ببینیم و خوشحال بشویم من به آن پنجاه نفر گفتم که شما در یکی از گودالها توقف کنید تا من بطرف نیروهای اسلامی بروم و آنها را با خبر کنم، با سرعت از افرادا خودمان جدا شدم و بطرف یکی از سنگرهای شما آمدم، زیر پیراهنم را بیرون آوردم و بالا سرم گفتم و آنها مرا دیدند من با سرعت بطرفشان رفتم، چهار نفر پاسدار بودند که یکی از آنها بسیجی بود ایدئولوژیک و ارشادی میکنم تا آنجا که بتوانم افراد را به واقعیات اسلام و جمهوری اسلامی آشنا میکنم برای نمونه یک افسری در این اردوگاه است که اخلاق پسندیده‌ای نداشت حتی قرآن خواندن هم خوب نمیدانست ولی با کمک خداوند توانستم او را به اسلام متمایل کنم و افکار ناپسندی را که از قبل در ذهن او بود از بین ببرد، او حتی روزهای دوشنبه و پنج شنبه را هم روزه میگیرد انش

حجت‌الاسلام هاشمی رفسنجانی در دیدار بانمایندگان کارگران:

حرکتهای سازنده کارگران در جمهوری اسلامی تحلیلهای مارکسیستی را بصورت کلاف سردرگمی درآورده است

اعضای شوراهای مرکزی خانه‌های کارگر سراسر کشور بعدازظهر پنجشنبه با آقای هاشمی رفسنجانی رئیس مجلس شورای اسلامی دیدار کردند بگزارش خبرنگار خبرگزاری جمهوری اسلامی دراین دیدار آقای هاشمی رفسنجانی با اشاره به توطئه‌های گروهکهای ضد انقلاب درمحیط‌های کارگری گفت

اکثر گروههای چپگرا می گفتند باید ازاحساسات کارگران برای پیشبرد اهدافمان استفاده کنیم وباتحلیلهای غلط شعار انقلاب درانقلاب می‌دادند زیرا مارکسیستها این مطلب رانمی‌فهمند که مکتب اسلام چه اثری درروحیه مردم دارد رئیس مجلس شورای اسلامی ضمن قدردانی ازایثاروفداکاری کارگران گفت قشرزحمتکش جامعه کارگران هستند وما نیز خوب تشخیص می‌دهیم که خانه‌های کارگر دراین مقطع حساس چه خدماتی به انقلاب اسلامی کرده‌اند وکارگران درعرض دوسال جنگ باتحمل مشکلات وبااستفاده ازامکانات موجود تولید را افزایش داده‌اند ودرعین حال درکمک رسانی به جبهه و پشت جبهه نیز فعال بوده‌اند ولذا این حرکتهای سازنده کارگران درجمهوری اسلامی است که تحلیلهای مارکسیستی رابصورت کلاف سردرگمی درآورده است آقای هاشمی رفسنجانی دربخش دیگری ازسخنانش گفت آنچه که اصالت خودرانشان داده رابطه انسان باخدا وخدمت الهی انسان و ارزش واثر عقیده برانسان است وماا‌گر به چپ و راست منحرف نشده ودرصراط مستقیم الهی حرکت کنیم می‌توانیم به وعده خداوند مبنی براینکه مستضعفین رابه حق خود می‌رساند امیدوارباشیم رئیس مجلس شورای اسلامی درپایان گفت انسان باید درزندگی باموانع راه فطرت مبارزه کرده وخودرابه خداوندبرساند و کارکردن نیز یکی ازمیدانهای حرکت درراه خدا است لذا شمانیز امیدوارباشید که این حرکت شمابه خدامنتهی میشود.

اولین گردهمائی صنعت نوشابه و آبمیوه کشور تشکیل شد

*** از سال ۶۳ بهیچ عنوان عصاره نوشابه وارد نخواهد شد و عصاره مورد نیاز را در داخل تولید خواهیم کرد.**

اولین گردهمائی صنعت نوشابه و آبمیوه کشور پیش از ظهر روز پنجشنبه با حضور معاون امور غذائی وزارت صنایع همچنین مدیران کل دفتر اقتصادی و بازرگانی و مهندسی و نوآوری این وزارتخانه گروهی از متخصصین و دست اندر کاران واحدهای صنعت نوشابه در جهت بررسی مشکلات و ارائه راه حل‌ها در محل وزارت صنایع تشکیل شد.

در این گردهمائی ابتدا آیاتی از کلام الله مجید تلاوت شد. سپس معاون امور غذائی وزارت صنایع با اشاره به نظام جدید تشکیلاتی وزارت صنایع واهداف آن گفت: وزارت صنایع قبل از پیروزی انقلاب اسلامی فقط جنبه رابط داشت و از هیچ تحرکی بر خوردار نبود و توسط بیگانگان اداره و هدایت میشد. وی افزود بعد از پیروزی انقلاب اسلامی وزارت صنایع نیز همگام با اغلب موسسات و وزارتخانه‌ها در جهت قطع وابستگی اقتصادی و خود کفائی بوده است.

وی سپس به لزوم تشکیل این گونه سمینار ها و گردهمائی‌ها در جهت حل مشکلات و رفع نقائص و ایجاد هماهنگیهای لازم اشاره کرد و اظهار امیدواری کردکه‌درآینده اینگونه سمینارها متناوب تشکیل شود دکتر حسینی خطاب به شرکت کنندگان در این گردهمائی گفت: هدف ما از برگزاری این گردهمائی این است که کمیته‌یی از بین شما تشکیل شود و در جهت حود کفائی صنعت نوشابه پیگیری و مشکلات را مورد بررسی قرار دهند. تا نیازهای واحدهای تولیدی را بر آورده کنیم. وی اضافه کرد در جهت امر خود کفائی مشکل دیگری که مطرح میباشد مسئله آموزش است و ما برنامه‌هائی داریم که فعلا در سطح وزارتخانه اجراء میشود که در آینده آنرا در سطح ادارمهای کل گسترش خواهیم داد.

وی سپس در زمینه فراهم آوردن مواداولیه موردنیاز صنعت نوشابه گفت: در این زمینه ما سعی داریم خریدهایمان را بصورت کل و یکجا انجام دهیم تا از مخارج زیاد جلوگیری شود که در این زمینه اقداماتی انجام شده است و نتایج مفیدی همراه داشته که با استقبال گروهی از مسئولین روبروشده است. وی ادامه داد سال آینده آخرین سالی میباشد که عصاره نوشابه از خارج واردمیکنیم و از سال ۶۳ به هیچ عنوان عصاره نوشابه واردنخواهیم کرد و عصاره موردنیاز را در داخل تولید خواهیم کرد.

وی سپس از کارخانجات تولید نوشابه‌های غیرالکلی خواست تا برکیفیت محصولات خود بیافزایند. وی ادامه داد- کمیته هماهنگی ارگانها در حوزه معاونت غذائی تشکیل شده تا عامل باشد در جهت حل مشکلات شرکتهای تولیدی و اظهارامیدواری کرد که بتوانیم مشکلات را در این زمینه حل کنیم.

آنگاه مهندس جزیرئیان مدیرکل دفتراقتصادی و بازرگانی و معاون امورغذائی وزارت صنایع ضمن سخنانی گفت: کارخانجات سهمیه ارزی موردنیاز خود را توسط پرسشنامه‌هائی به ما اعلام کرده‌اند که مورد بررسی قرارگرفت و با توجه به اولویتها که داشتند ارز موردنیاز را طبقه‌بندی کردیم که صنایع نوشابه‌سازی در چهارمین اولویت از نظر تأمین ارز موردنیاز قرارداده شده است. وی اضافه کرد با بالارفتن تولید عصاره ارز موردنیاز برای واردکردن عصاره به میزان یک دوم کاهش یافته است و میزان ساخت تشتک و عصاره مصارف کارخانه‌های نوشابه سازی به خود کفائی نزدیک میشود. وی ادامه داد. از سال آینده کارنامه‌های تولیدی بین کلیه کارخانجات توزیع خواهد شد که کلیه مواداولیه و قطعات یدکی که وزارت صنایع به آنها میدهد در آنها درج خواهد شد.

سپس مهندس زند از کمیته خبرگان صنایع غذائی طی سخنانی گفت: علت بوجودآمدن این کمیته پیداکردن متخصصین و نیروهای مفید و بررسی طرحهای آنها میباشد وی از کلیه متخصصین و طراحان خواست تا در این زمینه آنها را یاری کنند در ادامه کار این گردهمائی سئوالات و مطالبی از طرف نمایندگان واحدهای تولیدی بیان شد که مسئولین امر به سئوالات فوق جواب دادند.

در پایان کارسمینار با تعیین کمیته‌یی از بین حاضران در جلسه قطعنامه‌ائی توسط آنها صادرو قرائت شد.

در سالجاری ۴۸تن گندم مازاد بر مصرف روستائیان خاش خریداری شد

طی سالجاری حدود۴۸تن گندم مازاد بر مصرف کشاورزان از سوی سازمان تعاون روستائی شهرستان خاش با همکاری جهاد سازندگی به ارزش یک میلیون و ۵۰۰ هزارریال از کشاورزان خریداری و به انبار غله استان سیستان و بلوچستان تحویل شده است. به گزارش خبرگزاری جمهوری اسلامی با تأسیس ۱۶ فروشگاه تعاونی مصرف در سالجاری در شهرستان خاش تعداد فروشگاههای سازمان تعاون روستائی این شهرستان به ۷۷ فروشگاه تعاونی مصرف رسید و در سالجاری نزدیک به سه هزار نفر به عضویت شرکتهای تعاونی روستائی در آمده‌اند.

بر اساس این گزارش طی این مدت همچنین علاوه بر توزیع ۱۷۰۰ تن کود شیمیائی، ۱۵ دستگاه موتور پمپ، یک دستگاه تراکتور، ۵۴۴تن قند و شکر و نقل، ۱۳۷تن گندم، ۲۲۷تن برنج، ۲۶۹تن روغن نباتی، ۲۳تن حبوبات، ۵۴تن پودر لباسشوئی، ۲۱۲۰ دستگاه وسایل نفت سوز، ۱۶۵هزار قالب صابون، ۷ هزار متر پارچه ۳۰تن چای و دو میلیون لیتر نفت و گاز مایع جمعاً به ارزش ۱۱۷ میلیون ریال انواع کالاهای مورد نیاز دیگر نیز به ارزش ۲۲ میلیون ریال بین اعضاء شرکتهای تعاونی روستائی و روستائیان روستاهای شهرستان خاش توزیع شده است.

نرخ خرید و فروش ارز به ریال

۶۱/۱۲/۲۱

نام ارز	رسمی: خرید بریال	رسمی: فروش بریال	غیررسمی مخصوص: خرید بریال	غیررسمی مخصوص: فروش بریال	مسافرین
یک دلار استرالیا	۷۱/۳۶	۷۲/۹۰	۸۷/۹۰	۸۹/۷۵	۱۱۰/۲۵
یک دلار کانادا	۶۸/۵۲	۶۹/۶۲	۷۶/۷۵	۷۷/۴۵	۹۴/۹۰
یک لیره‌انگلیس	۱۲۶/۳۹	۱۲۸/۲۳	۱۳۹/۹۵	۱۴۲/۹۵	۱۷۵/۶۵
یک مارک آلمان غربی	۳۵/۰۸	۳۵/۶۴	۳۸/۱۵	۳۸/۹۵	۴۷/۸۵
یک فرانک سویس	۴۰/۹۹	۴۱/۶۰	۴۵/۱۵	۴۵/۹۵	۵۶/۴۵
یک‌فرانک‌فرانسه	۱۲/۲۵	۱۲/۴۹	۱۳/۵۰	۱۳/۸۵	۱۷/۰۰
یکصد فرانک بلژیک	۱۷۷/۳۷	۱۸۱/۲۸	۱۹۳/۷۵	۱۹۸/۷۵	۲۴۴/۱۵
یکصد لیر ایتالیا	۵/۹۱	۶/۰۳	۶/۶۰	۶/۸۰	۸/۳۵
یک فلورن هلند	۳۱/۶۴	۳۱/۱۵	۳۴/۴۰	۳۵/۴۰	۴۳/۳۵
یک کرون سوئد	۱۱/۳۶	۱۱/۵۰	۱۲/۳۰	۱۲/۶۵	۱۵/۵۵
یک کرون نروژ	۱۱/۴۴	۱۲/۹۴	۱۲/۹۰	۱۳/۲۵	۱۶/۳۰
یک کرون دانمارک	۹/۴۴	۹/۹۲	۱۰/۶۰	۱۰/۹۵	۱۳/۴۵
یک شلینگ اتریش	۴/۹۸	۵/۰۶	۵/۵۰	۵/۶۰	۶/۹۰
یکصد ین ژاپن	۳۵/۵۹	۳۶/۰۴	۳۹/۰۵	۳۹/۸۵	۴۸/۹۵
یک دینار کویت	۲۹۰/۴۰	۲۹۳/۴۰	۳۱۷/۷۵	۳۲۲/۷۵	۳۹۶/۵۰
یک دینار بحرین	۲۱۹/۰۰	۲۲۵/۰۰	۲۴۱/۵۰	۲۴۷/۵۰	۳۰۴/۱۰
یک ریال سعودی	۲۴/۶۵	۲۵/۰۰	۲۷/۱۰	۲۷/۵۰	۳۳/۸۰
یک درهم امارات متحده عربی	۲۲/۶۰	۲۳/۵۰	۲۵/۳۵	۲۵/۸۵	۳۱/۸۰
یک روپیه پاکستان	۶/۸۰	۷/۰۰	۷/۵۰	۷/۷۰	۹/۵۰
یک دلار هنگ کنگ	۱۳/۳۰	۱۳/۵۰	۱۴/۵۰	۱۴/۸۵	۱۸/۳۵
یک دلار امریکا	۸۴/۳۸	۸۴/۸۳	۹۲/۱۵	۹۳/۶۵	۱۱۵/۰۰

افتتاح مجدد بانک کشاورزی استان ایلام

بگزارش خبرنگار واحد مرکزی خبر از ایلام طی مراسمی بانک کشاورزی استان ایلام که در اثر بمباران وحشیانه مزدوران بعثی تخریب شده بود با حضور مدیر عامل بانک کشاورزی - معاونت سیاسی استانداری - فرماندار- حجت‌الاسلام سلطانی سرپرست بنیاد شهید انقلاب اسلامی ایلام- اعضای نهادهای انقلاب اسلامی افتتاح شد برپایه این گزارش در این مراسم مدیر عامل بانک کشاورزی پیرامون رسالت و نقش بانک در جامعه اسلامی مطالبی ایراد نمود.

شماره تلفنهای راهنمای روزنامه جمهوری اسلامی ۳۰۶۱۱۸-۱۸

۲۰۰کیلومتر راه توسط اداره راه کربلا احداث شد

***اداره راه کربلا درمحورهای کربلا، دشت‌عباس، عین خوش، بزرگراه شهیدپارسا، شوش، فکه و ابوقریب فعالیت می‌کند.**

سمینار دو روزه مدیران کل راه و ترابری استانهای کشور باحضورآیت‌الله قاضی امام جمعه دزفول آقای نژاد حسینیان وزیرراه وترابری وتنی چند ازمعاونین این وزارتخانه بمنظور هماهنگی و تبادل نظر پیرامون راهسازی درجبهه‌های جنگ حق علیه باطل درمحل اداره راه کربلا واقع دریکی ازجبهه‌های جنوب باتلاوت آیاتی ازکلام‌الله مجید آغاز بکارکرد درابتدا یکی ازمعاونین وزارت راه وترابری دستور کار دو روزه سمینار راتشریح کرد سپس وزیرراه وترابری طی سخنانی هدف ازبرگزاری این سمینار وهمچنین مسائلی راکه باید درسمینار مدنظر قرارگیرد موردبحث وبررسی قراردادوی اظهارداشت درعملیات والفجر برادران نظامی ما اظهار تمایل کردند که وزارت راه و ترابری مسئولیت راهسازی درجبهه‌های جنوب راهمانند غرب کشوربه عهده گیرد. این وزارتخانه درگذشته امکاناتی درجبهه‌های جنوب پراکنده داشت که هماهنگ نبودند لذا باتوجه به مسئولیت جدید، این وزارتخانه تصمیم گرفت که ازتمامی استانهای کشور گروههای مختلفی ازادارات راه و ترابری تعیین وبرای احداث راه به جبهه‌ها اعزام کند برای هماهنگی گروههای اعزامی اداره راه کربلا ازدوماه پیش شروع بکارکرد وتاکنون فعالیت این اداره باتوجه به امکانات محدود وعمرکم مطلوب بوده است تاکنون اداره راه کربلا درمحورهای کربلا دشت‌عباس، عین‌خوش، بزرگراه شهید پارسا، شوش، فکه ابوقریب، بطول تقریبی ۲۰۰ کیلومتر راه احداث کرده است که بالغ بر ۱۰۰ کیلومتر آن زیرسازی و ۳۰ کیلومتر آن اسفالت شده است آقای نژادحسینیان درقسمتی دیگر ازسخنان خودبه فتوحات رزمندگان دریک سال اخیر اشاره کرد وگفت باگستردگی جبهه‌ها ازجنوب تاشمال غربی کشوربا سال قبل قابل مقایسه نیست درآذربایجان کردستان خوزستان و سایرمناطق رزمندگان بارزم دلاورانه خود قسمت وسیعی ازمیهن اسلامی راازمتجاوزین بعثی پس گرفتند لذا راه سازی واحداث جاده مطلوب وخوب برای تسریع کاررزمندگان بسیارمهم است وباتوجه به مسئولیت خودباید ازبرادران رزمنده روحیه گرفت وباتلاش راههای جدیدی بسازیم وزیرراه و ترابری درپایان سخنان خوداهمیت راه سازی درجبهه‌ها رامورد تاکید قرارداد. دومین سخنران افتتاحیه سمینارآیت‌الله قاضی امام جمعه دزفول بود که طی سخنان کوتاهی ازایثار وتلاش مسئولین جمهوری اسلامی وهمچنین توجه مسئولین به جبهه‌ها اظهارقدردانی کرد.

تولید ۸۵۰هزار تن سیمان در کارخانه دورود

با تلاش کارگران و متخصصان مسلمان و متعهد ایرانی تولید کارخانه سیمان دورود در سالجاری به ۸۵۰ هزار تن در سال بالغ شد.

مدیر کارخانه سیمان دورود در گفتگویی با خبرنگار واحد مرکزی خبر ضمن اعلام این مطلب افزود : کارخانه سیمان دورود که در سال ۱۳۳۸ با ظرفیت ۴۰۰ تن سیمان در روز فعالیت خود را آغاز کرد، پس از پیروزی انقلاب اسلامی در سال ۱۳۵۸ با تولید ۴۵۰ هزار تن سیمان سیر صعودی تولید آغاز شد که با تلاش بیش از حد کارگران و مهندسان ایرانی این تولید بترتیب در سال ۱۳۵۹ به ۴۹۰ هزار تن در سال ۱۳۶۰ به ۶۹۰ هزار تن و در سالجاری به ۸۵۰ هزار تن در سال رسیده است. پیش بینی میشود در سال آینده میزان تولید این کارخانه به بیش از یک میلیون تن سیمان برسد. وی افزود: در پی خروج متخصصان ژاپنی از این کارخانه تلاش کارکنان به نحو چشمگیری افزایش یافته که این نشان از ایمان کامل این برادران به بالا بردن سطح تولید وگذر از مرز تولید نهایی و خود کفایی است. به نحوی که هم اکنون هیچگونه نیازی به متخصصان خارجی احساس نمیشود.

مدیر کارخانه سیمان دورود افزود: در زمینه تأمین قطعات یدکی این کارخانه در حال حاضر ۷۵ درصد از قطعات و لوازم یدکی این کارخانه در ایران تهیه میشود که ۳۰ درصد آن در محل کارخانه سیمان دورود ساخته میشود.

در حال حاضر ۲۰۰۰ کارگر مهندس و تکنسین مسلمان و متعهد ایرانی بصورت شبانه روزی فعالیتهای تولیدی کارخانه سیمان دورود را دنبال میکنند.

گزارشی از جلسات هفتگی انجمنهای اسلامی کارخانجات

جلسه کانون هماهنگی انجمنهای اسلامی کارخانجات جاده قدیم کرج درروز دوشنبه گذشته و با تلاوت آیاتی از کلام‌الله مجید تشکیل گردید و سپس کارهای مقدماتی وثابت ومعمول جلسات که بیشتر درباره مسائل فرهنگی واسلامی است انجام شد و در ادامه جلسه درباره تشکیلات بحث و گفتگو شد.

سپس یکی از شرکت‌کنندگان ضمن صحبت درباره سمینار بررسی پیش‌نویس قانون کار که درورارت کار تشکیل شده بود به قطعنامه صادره اشاراتی کرد و در ادامه سخنانش گفت:

مسئله سوءاستفاده تبلیغاتی حزب کثیف توده و گروهک اکثریت از مسئله پیش‌نویس قانون کار اشاره کرد وگفت که درجمهوری اسلامی که به‌یمن خون مقدس شهدای اسلام و به برکت جمهوری اسلامی ماکارگران‌حق اظهارنظرو انتقاد سازنده پیدا کرده‌ایم هیچگونه محل و مجالی برای‌گروهکهاباقی نمانده است و ما ضمن اینکه به آنها میگوئیم آنهابروند و به مسائل موجود در کشورهای کمونیستی نظیر لهستان و افغانستان که زیر چکمه‌داران مارکسیم درحال نابودی هستند برسند ونیز از دادگاههای انقلاب میخواهیم که سران منفورکشیف و جاسوس حزب توده را که اخیراً دستگیر شده‌اند به اشد مجازات محکوم نمایند ونیز کسانیکه آگاهانه قصددارند کسانی را که به پیش‌نویس قانون کار انتقاد دارند چیره و وابسته جلوه دهند بدانند که دیگر زمانی اینحرفها گذشته است واینگونه تهمتها قبلاً توسط روزنامه‌هائی از قبیل میزان، انقلاب اسلامی و غیره برحزب‌الله وارد شده است.

درپایان یکی از مسئولین جلسه ضمن صحبت درباره جنبش عدم تعهد خواستار اخراج رژیمهای وابسته بشرق و غرب از جمله عراق افغانستان، مصر، عربستان سعودی، کویت، اردن و... شده واظهار داشت جنبش عدم تعهد برای اثبات عدم وابستگی بایستی تصفیه شود، وی همچنین اخبار کارخانجات ومسائل کارگری را به عرض حضار رساند وجلسه با دعا درحق امام و رزمندگان اسلام خاتمه یافت.

جلسه کانون هماهنگی انجمنهای اسلامی کارخانجات کرج باتلاوت آیاتی از کلام‌الله مجید درخانه کارگر شهرستان کرج تشکیل شد پس از برگزاری کارهای مقدماتی و ثابت جلسه و بحث و گفتگو درمورد تشکیلات و روح تشکیلات اسلامی، در رابطه با سمینار وزارت کار بحث و گفتگو شدو برادران نقاط ضعف سمینار را برشمردند بخصوص روی اینکه ما تمام حرفهای خودمان را در سمینار باشگاه دخانیات توسط آیت‌اله موسوی اردبیلی گفتیم وهمچنین پیام آیت‌اله خامنه‌ای تمام نظرات مارا داشت و دارد وهمچنین روی قطعنامه صحبت شد و روی بند ۸ قطعنامه زیاد تکیه شد و برادران خواهان هرچه زودتر اجرای این بند از قطعنامه شدند. سپس توسط شرکت‌کنندگان اخبار داخلی کارخانجات برای اطلاع یکدیگر گفته شد و درهمین جلسه دررابطه با جلسه کشورهای غیرمتعهد بحث شد که برخی از کشورهای غیرمتعهد پاامریکائی هستند ویا طرفدار شوروی وتعداد کمی ازاین کشورها هستند که واقعاً غیرمتعهد میباشند و بخصوص ایران عزیز ما که خون شهدا ورهبری پیامبرگونه امام امت باعث این گردید که ما یک کشور آزاد مستقل اسلامی درجهان باشیم وتوسط یکی از کارگران کارخانه سوپر رنگ دررابطه با مسائل جاری شرکت و کارهای فرهنگی انجمن اسلامی صحبت شد بعد از آن تذکراتی توسط مسئول جلسه داده شد وجلسه باسوره والعصر و دعا به امام ورزمندگان پایان یافت.

***

همچنین جلسه این هفته کانون هماهنگی انجمنهای اسلامی کارخانجات مرکز شهر با حضور برادران انجمنهای اسلامی با تلاوت آیاتی از کلام‌الله مجید آغاز شد و طبق معمول جلسات گذشته برنامه‌های مقدماتی و ثابت جلسه به اجرادرآمد.

آنگاه اخبار داخلی کارخانجات و مسائل روز برای برادران بازگوشد، سپس یکی از برادران انجمن اسلامی پخش سراسری ایران مطالبی را در مورد مدیریت شرکت ومشکلات انجمن اسلامی بیان داشتند و بعد یکی دیگر از برادران انجمن اسلامی فروشگاههای کفش ملی در مورد اخلاق اسلامی مطالبی بیان داشتند و به برادران توصیه کرد که از جهاد در راه خدا با مال و جانشان دریغ ننمایند.

نفر بعدی یکی از برادران انجمن اسلامی فروشگاه قدس بود که طی سخنانی اظهارداشت. از بدو انقلاب تا به امروز ۴مدیرعامل به این فروشگاه آمده، مدیرعامل اول که به علت جریان سوءاستفاده زندانی شد، مدیرعامل دوم که از طرف قطبیزاده و فروهر آمده بود که مبلغ هنگفتی برداشت کرده و تاکنون خبری از او نیست، مدیرعامل سوم وقتی وارد شرکت شد خود را امین جمهوری اسلامی معرفی کرده و حدود ۲۶ میلیون تومان برداشت کرده و با خود به خارج برده و هم اکنون در خارج بسرمیبرد و مدیرعامل چهارم که چندی پیش جریانش از صداوسیمای جمهوری اسلامی ایران پخش شد، ایشان الان در زندان میباشند تا امروز ما متوجه نشدیم که این شرکت با ۲۵۰ پرسنل وابسته بکجا میباشد و مسئولیتش بعهده چه کسی است، کلاً این شرکت با افراد خاصی که از زمان خیامی در رأس این شرکت بودند هنوز در رأس این شرکت میباشند و ماهی شانزده هزارتومان حقوق میگیرند و پستهای حساس شرکت در دست آنها میباشد، چندی قبل شرکتی مقداری ادویه به این شرکت داده و بررسی نمودیم و صورتجلسه کردیم معلوم شد که ادویه‌ها همه نصف آن مقداری است که به شرکت میفروختند در صورتی که بهای کل را دریافت میکرد بعنوان مثال ادویه ۵۰ گرمی را بعنوان ۱۰۰ گرمی به فروش میرساند و حدود یکماه قبل حدود ۴تا۵ تن ماهی در انبار کل توزیع فاسد شده بود که آنها را سوراندند ولی مشخص نشد که علت فاسدشدن این ماهیها چیست، چرا پخش نکردند، چرا باید بماند که فاسد شود، مسئول این ضرر به بیت‌المال کیست؟. این جلسه در ساعت ۵ بعدازظهر با قرائت سوره والعصر و دعا به جان امام امت و دعا برای پیروزی رزمندگان اسلام و دعای همیشگی خدایا خدایا تا انقلاب مهدی خمینی را نگهدار بپایان رسید.

***

جلسه کانون هماهنگی انجمن‌های اسلامی کارخانجات جنوب تهران (شهرری)- با تلاوت آیاتی از کلام... مجید (سوره الفلق) آغاز و ترجمه و تفسیر گردید. سپس مدرس جلسه به بحث جهان‌بینی در مورد جهان‌بینی الهی و جهان‌بینی مادی پرداخت و در اهداف این بحث افزود چون در جهان‌بینی الهی جهان منظم و با هدف است پس انسان هم که جزیانی از این هستی میباشد بایدبا هدف و دارای نظم و تشکیلات با تعهد و مسئولیت پذیر باشد و نقش جهان‌بینی به انسان شناخت میدهد که‌چه‌بکند و به کجابرود.

وی در ادامه بحث به معیارهای انتخاب بهترین جهان‌بینی پرداخته و فرمودند.

۱- باید جهان‌بینی مستدل که از راه استدلال و برهان ثابت میشود.

۲- جهان‌بینی که با فطرت و طبیعت انسان هم‌آهنگ میباشد.

۳- جهان‌بینی که امیدآفرین است یعنی در آتیه جهان را طوری ترسیم نماید که به نتیجه برسد.

۴- جهان‌بینی که مسئولیتزا باشد. را پذیرفت.

سپس یکی از برادران در مورد سمینار بررسی پیش نویس قانون کار که توسط وزارت کار و اموراجتماعی تشکیل گردیده بود توضیحاتی دادند و در ادامه جلسه چندتن از برادران به مشکلات موجود در کارخانجات اشاره و برادری از شرکت ایرانیت ضمن اشاره به اخراج دوتن از برادران متعهد و حزب‌الله انجمن اسلامی فرمودند کسانیکه از آن دو برادر حمایت میکند و حقایق را میگویند زیرفشار قرارمیگیرند.

سپس اخبارکارخانجات به سمع برادران رسید و در پایان جلسه با قرائت سوره والعصر و دعا به جان امام امت خمینی بتشکن و پیروزی رزمندگان اسلام پایان یافت.

***

جلسه هفتگی کانون هماهنگی انجمنهای اسلامی جاده مخصوص کرج در کارخانه ارج با تلاوت آیاتی از کلام‌الله مجید شروع، سپس مدرس جلسه در ادامه بحث معاد گفتند کسانیکه اعمال نیکو داشته باشند پس از فوت با بشیر و مبشر مواجه میشوند و طبیعتا چون حرکتی الهی داشته‌اند دوران آرامتر آنها آغاز میشود. در عالم برزخ عمل انسان صالح و ناصالح مونس فرد میباشد، که در صورت خصلتهای نیکو و پسندیده با جوانی خوش سیما مصاحب خواهد بود در صورت داشتن اعمال زشت و ناپسند با فردی زشت منظر و حیوانگونه که «خود» اصلی اوست مونس میشود. وی با اشاره به عقاید «مشاهیون» گفتند آنها عقیده دارند که معاد روحانی است ولی بعضی بر این اعتقادند که معاد حالت جسمانی دارد و گروهی بر این اعتقادند که معاد را خلقتی دیگر است و.....

پس از آنکه گروهی از برادران سوره مبارکه «الناس» را قرائت و ترجمه نمودند، آنگاه یکی از برادران انجمن اسلامی کفش جم گفت بیشتر مسائل ما در رابطه مدیریت و انحصار طلبیها و خود کامگیهای آنهاست، مدیرانی که حتی وجود شورای اسلامی را تحمل نمیکنند و مدیریت با توجه به حضور شورای اسلامی بصورت خودکامه فقط نظرات خود را اعمال میکنند آنها با شگردی مخصوص بخود میخواستند انجمن اسلامی را بسوی کارهای اجرائی سوق دهند بهمین دلیل میگفتند ما فقط با انجمن اسلامی کار میکنیم ولی بعدا که دیدند نمیتوانند انجمن اسلامی را به آنسوی بکشانند بالاخره در مقابل انجمن اسلامی کارکنان نیز موضعگیری و کارشکنی کردند که این روند همچنان ادامه دارد، وی با اشاره به اخراج بعضی از اعضای شورای اسلامی خواهان ابقای دادستانی انقلاب ویژه مسائل کار و کارگر در وزارت کار شد.

سپس یکی از اعضای انجمن اسلامی ضمن ارائه عملکرد انجمن اسلامی در رابطه با فعالیتهای مختلفه از جمله کمک به جبهه‌های نبرد حق علیه باطل را که توسط کارکنان متعهد اهداء شده است برشمرد، آنگاه یکی از برادران در ارتباط با تشکیل سمینار پیش نویس قانون کار در وزارت کار و امور اجتماعی مطالبی بیان داشت نامبرده ضمن صحبتهای خود گفت که قانون کار باید به صراحت مسئله مزد، اشتغال، بهره‌وری، جدول طبقه بندی مشاغل، کارهای سخت و طاقت فرسا، کار زنان و دختران، کار معادن پتروشیمی و تشکیلات کارگری نظیر شوراهای اسلامی و انجمنهای اسلامی انواع قرار دادهای کار اصناف، تعطیلات و مرخصیها، بیمه، تعاونی‌های مصرف و مسکن و اعتبار، پیمانهای دسته جمعی، کارگران فصلی بازنشستگی و جلوگیری از اخراج بیرویه کارگران مشخص و معین شود بعد از تنفس نماینده انجمن اسلامی شرکت جنرال استیل سخن گفت. وی با استفاده از آیه ۱۰۴ سوره آل عمران و درود به روان پاک شهدا و امام خمینی رهبر کبیر انقلاب اسلامی افزودند خداوند متعال در قرآن کریم ملاک برتری و امتیاز انسانها بر یکدیگر را تقوی قرار داده است نه روابط و نه چیز دیگر و طبق گفته شهید مظلوم بهشتی این انقلاب، انقلاب ارزشهاست. ناطق در قسمتی دیگر از بیاناتشان گفت اما با کمال تأسف و در اثر تبلیغات بیش از حد مغرضین و منافقین و عملکرد و برخورد بد مدیریت و موضع گیری سرسختانه در مقابل برادران متعهد و مسلمان تاکنون آنچنانکه باید و شاید موفق نبوده‌ایم و مایوس هم نخواهیم شد تا جان در بدن داریم نخواهیم‌گذاشت خدشه‌ای به اسلام و انقلاب اسلامی وارد شود و با اینکه ما طبق رهنمودهای امام عزیز که میزان حال فعلی اشخاص است جذب را سیاست خود قرار دادیم و با دایر کردن کلاس توانستیم در چند مورد موفقیت داشته باشیم در بخش آخر جلسه مسئول کانون با قرائت پیام حجت‌الاسلام والمسلمین خامنه‌ای به سمینار ۳ روزه بررسی پیش نویس قانون کار و قرائت قطعنامه سمینار ۳ روزه مصوبات را بسمع نمایندگان انجمنهای اسلامی کارخانجات رسانیده و مصوبات این سمینار را مورد تائید قرار داد، وی اشاره کرد چه خوب بود این سمینار را وزارت کار و امور اجتماعی قبل از تهیه پیش نویس قانون کار برقرار میکرد تا نه اینقدر وقت گرفته میشد و نه بهانه‌ای میشد برای گروهکهای ملحد.

وی ادامه داد امیدواریم طبق بند ۸ مصوبه کارگران در سمینار اقدام به تهیه پیش نویس قانون کار گردد، و برای تصویب نهائی به مجلس شورای اسلامی و شورای نگهبان تقدیم شود. جلسه در ساعت ۵/۴۰ با تلاوت سوره والعصر و دعا برای امام امت ورزمندگان اسلام پایان یافت.

اخبار جهان

برای نابود کردن مسجد الاقصی:

حفاری در مسجد الاقصی از سر گرفته شد

• سربازان رژیم صهیونیستی بار دیگر به مسجد الاقصی هجوم بردند

• رژیم صهیونیستی از سرگیری عملیات حفاری را تائید کرد.

بگزارش خبرگزاریها از تل اویو، حفاری در مسجد الاقصی از سر گرفته شد. این عملیات که بمنظور ویران سازی عمارت مسجد، صورت میگیرد، برای مدت کوتاهی متوقف شده بود. رژیم صهیونیستی ضمن تائید خبراز سرگیری عملیات حفاری، ادعا کرد این عمل توسط یک گروه از صهیونیست‌های افراطی انجام شده که میخواهند خود را از طریق یک تونل به محوطه کوه مقدس برسانند!

بگزارش خبرگزاری‌جمهوری اسلامی یک گروه از صهیونیستها با سلاحهای گرم و سرد به مسجد الاقصی یکی از مکانهای مقدس متعلق به مسلمین در شهر بیت المقدس حمله کردند.

بنا به گزارش خبرگزاریها بیشتر این مهاجمین سربازان رژیم صهیونیستی بودند که به لباس شخصی ملبس شده بودند.

لازم به یاد آوری است که در چند ماه گذشته حمله مشابهی از سوی نیروهای رژیم صهیونیستی به این مکان مقدس صورت گرفت که طی آن عده‌ای کشته و زخمی شدند. پلیس رژیم صهیونیستی گفت حمله کنندگان کاملا مسلح بودند و قصد داشتند در محوطه تمپل مونت (کوه مقدس) سنگر بندی کنند. «تمپل مونت» که گفته میشود جایگاه معابد یهودیان است، اکنون دارای دو مسجد مهم«الاقصی» و قبة الذهب» است. پلیس گفت حمله کنندگان شامل سربازان و تعدادی از اعضای سازمان افراطی کاچ به رهبری خاخام مایر کاهان رهبر سابق جامعه دفاع صهیونیسم در آمریکاست. روزنامه‌های اسرائیلی نوشتند سازمان امنیت داخلی اسرائیل از چند روز پیش از این توطئه اطلاع داشتند. روزنامه ها ادعا کردند صدها پلیس ، مامور امنیتی وجوخه‌های ویژه ضد تروریستی به گروه صهیونیستهای افراطی هجوم بردند، این عده قصد داشتند از طریق یک تونل ، زیر زمینی در نزدیکی مسجد الاقصی به محوطه کوه مقدس نفوذ کنند! جنبش کاچ که کمتر از هزار عضو دارد، بطور غیر رسمی لکن در مقیاس وسیعی مورد حمایت رژیم صهیونیستی است خاخام کاهان بارهاگفته است کشتار اعراب برای بیرون راندن آنها از اسرائیل و سرزمین‌های اشغالی مجاز است.

حفاری تحت نظارت ارتش صهیونیستی

خبرگزاری امارات متحده عربی از ابوظبی گزارش داد شیخ اکرمه سید صابری امام مسجد الاقصی در بیت المقدس اشغالی گفت صهیونیستها سرگرم حفاری در زیر گنبد مسجد تحت راهنمائی و حفاظت نیروهای مسلح صهیونیستی هستند . روزنامه انگلیسی زبان «خلیج تایمز» چاپ ابوظبی که این مطلب را منتشر کرد، افزود امام مسجد الاقصی که سرگرم دیدار از کشورهای خلیج فارس برای ارزیابی وضع اعراب و مسلمانان کشورهای اسلامی و موسسات فرهنگی کرانه باختری بویژه بیت المقدس اشغالی است در مسجد سعد ابوظبی گفت صهیونیستها از سستی مسلمانان استفاده می‌کنند.

وی که یکی از مق

سرویس سیاسی جمهوری اسلامی

نماز عبادی، سیاسی جمعه دیروز تهران، همچون هفته‌های گذشته باشرکت امت میلیونی وهمیشه درصحنه حزب‌الله وبه امامت حضرت آیت‌الله مهدوی کنی ، امام جمعه موقت تهران ودبیر کل جامعه روحانیت مبارز تهران وعضو فقهای شورای نگهبان درمیعادگاه عاشقان الله دانشگاه تهران وخیابانهای اطراف آن برگزارشد.

بگزارش خبرنگاران روزنامه جمهوری اسلامی ، مراسم نماز جمعه دیروز تهران باتلاوت آیاتی چند ازکلام‌الله مجید آغاز وسپس حجت‌الاسلام مهدی کروبی نماینده امام و سرپرست بنیاد شهید ونماینده محترم مردم الیگودرز درمجلس شورای اسلامی بعنوان سخنران قبل ازخطبه‌هاسخنانی ایراد کرد.

●سخنرانی حجت‌الاسلام کروبی

بگزارش خبرنگارما حجت‌الاسلام کروبی طی سخنانی با اشاره به نهضت‌های صدساله اخیر ونقش روحانیت متعهد دراین مبارزات گفت:

درحرکتهائی که درصد ساله اخیر درمیهن اسلامی ایران صورت گرفت روحانیون باحرکت درپیشاپیش مردم مهمترین نقش رابرای بسیج نیروها وبه حرکت درآوردن توده‌ها وایجاد حرکت بین ملت و نیروهای مذهبی ایفا کرده‌اند ومبارزات جنگل جنبش مشروطه تحریم تنباکو و نهضت ملی شاهدی پرارزش براین واقعیت است.

وی بااشاره به شخصیت باارزش آیت‌الله کاشانی ومبارزات وی درابعاد مختلف گفت درنهضت ملی که زمان زیادی ازآن نمیگذرد دیدیم که چگونه کاشانی وفدائیان اسلام درملی شدن نفت واخراج انگلیسی‌ها وبه ثمر رسیدن حرکت نقش خود رااینفا کردند.

وی افزود زندگی آیت‌الله کاشانی توام بارنج ومشقت وزندان و آوارگی ودرپایان عمر همراه باتحمل مظلومیتها وبرچسبها بود. حجت‌الاسلام کروبی گفت آخرین مبارزه ماانقلاب اسلامی بود که ازسال ٤٢ آغاز شدودرسال۵۷ به پیروزی رسید اما درانقلاب اسلامی قضیه شکل دیگری داشت و این بار روحانیت به رهبری امام به تمام معنا

شرکت کردند و علیرغم خواست دشمنان اسلام مردمی که از امام اطاعت میکنند برای نان و مسکن قیام نکرده‌اند و قیام آنان تنها برای تحقق اسلام و برقراری حکومت الله روی زمین و دگرگونی ارزشها در جامعه است لکن اینکه مردم برای اسلام قیام کرده‌اند این معنی را ندارد که مردم باید در نابسامانی بمانند و در همین رابطه است که اوائل انقلاب امام فرمود باید آب و برق برای‌مستضعفین‌مجانی باشد و مشکل مسکن حل شود.

وی در بخش دیگری از سخنان خود گفت: اگر چه تاکنون کارهای رفاهی و فرهنگی زیادی انجام شده است ولی باید بیشتر از این به وضع مردم رسید لکن تا اکنون دشمنان ما با شرارت‌های گوناگون از قبیل جنگ تحمیلی خانه‌های تیمی و حادثه‌آفرینی‌های مختلف باعث شده‌اند که ما از انجام یک سری کارهای عمیق بازبمانیم.

حجت‌الاسلام کروبی سخنران پیش از خطبه‌های نماز جمعه این هفته گفت:

کلیه زمینهای موات متعلق به دولت هستند ولی عده‌ای افرادسودجو میخواهند با بظاهردایرکردن زمینهای آن زمینها را به قیمتهای گزاف بفروشند و مسئولین باید از کارآنها جلوگیری کنند البته دست مسئولین را هم باید بازگذاشت تا بتوانند به نحو احسن عمل کنند.

وی سپس در رابطه با مسئله مالک و مستأجر گفت نوعا موجرانی که از طبقه محروم و متوسط هستند وقتی که به دادسراها مراجعه میکنند هرچه که دادستان مقرر کند با کمال میل قبول و عمل میکنند اما آنهائیکه واحدهای مسکونی متعددی هم دارند هنگام بروز اختلاف حتی حاضرند مستاجر در کنارخیابان زندگی کند ولی ملک آنها تخلیه شود.

وی در رابطه با جنگ تحمیلی گفت دشمنان ما روز اول باورشان نمیشد که این ملت جنگ را تحمل کنند و تصورمیکردند ظرف چندهفته جنگ را به نفع خودخاتمه دهند اما امت حزب‌الله ما امتحان خود را پس دادند و ادامه جنگ سند زنده این واقعیت است.

پس از سخنان حجت‌الاسلام مهدی کروبی، بمناسبت ایام فاطمیه اشعاری توسط آقای آهنگران قرائت شد. آنگاه توسط امت میلیونی نمازگزارشعارهائی در رابطه با سالروز شهادت آیت‌الله کاشانی، مجلس شورای اسلامی، جنگ، اطلاعیه دادستانی انقلاب اسلامی مرکز حجاب، آمریکا و.... داده شد و سپس حضرت آیت‌الله مهدوی کنی امام جمعهٔ موقت تهران به ایرادخطبه‌های نماز پرداخت.

خطبه اول

بسم‌الله الرحمن الرحیم

امروز روز جمعه روز عید مسلمین، روز اجتماع مسلمانان، روز دعا و روز عبادت و روز استغفار و روز همبستگی و اتحاد و آمادگی برای دفاع از حریم مقدس اسلام است.

دراین ایام حوادث و وقایعی در پیش بوده و هست که می‌شود به تناسب هریک از آنها دراین مجمع عبادی، سیاسی سخن گفت، مسائلی که مطرح است مسئلهٔ ملی شدن نفت در اسفندماه است. درزمان مرحوم آیت‌الله کاشانی رضوان‌الله تعالی علیه، مسئلهٔ کنفرانس غیرمتعهدها، مسئلهٔ سالگرد شیخ جمال‌الدین اسدآبادی، سالگرد مرحوم آیت‌الله کاشانی رضوان‌الله‌علیه، سالگرد مرحوم آیت‌الله ربانی شیرازی وحوادثی دیگر که دراین ایام واقع شده است ومسئله اصلی ما مسئله جنگ و دفاع از حریم مقدس اسلام و کشور اسلامی ایران، به مقتضای وظیفه درخطبه اول بحثی دربارهٔ تقوی حضور برادران وخواهران نمازگزار عرضه می‌دارم که مسئلهٔ اساسی و یکی از ارکان خطبهٔ نماز جمعه است.

تقوا به معنای خویشتن‌داری، تقوی به معنای خداترسی و تقوی به معنای برحذربودن از نافرمانی خداو تقوی به معنای مالک نفس خویشتن بودن و مالک بر ارادهٔ خویش بودن و خود را از وقوع در مهلکه و سقوط حفظ کردن و خلاصه نگهداری ونگهبانی از ملکات و خصائل انسانی و یک انسان به تمام معنا شدن که ان‌اکرمکم عندالله اتقیکم و ملاک ارزشها دراسلام بالاخره برمی‌گردد به تقوی که اگر در هر امتیازی تقوی نباشد آن امتیاز از نظر قرآن امتیاز شناخته نمی‌شود.

● میزان تقوا در اشخاص

بنابراین جامعه اسلامی باید لباس تقوی به تن بپوشد که لباس تقوی ذالک خیر: بهترین لباس لباس تقوی است باید از عذاب الهی ترسید غفلت و لهو و لعب کنار گذاشت معاصی الهی را ترک کرد و واجبات را انجام داد، علامت تقوی این است که انسان وقتی به حرامی می‌رسد بتواند خود را حفظ کند و وارد مرحلهٔ حرام نشود و همیشه واجب را انجام دهد وهیچ چیزی او را باز ندارد از کار واجب و لازمی که خدا بر اوالزام کرده است.

مسلهٔ تقوی دربارهٔ اشخاص ازنظر اسلام تفاوت پیدا می‌کند گرچه احکام الهی عام است و کتاب الهی بطور عموم برهمه وارد شده است وهیچ رکنی اختصاص به شخص واحدی ندارد ولیکن درمقام عمل و مصداق امر الهی و نهی الهی قانع شدن همه کس مورد همهٔ اوامر نیستند یعنی چه؟ یعنی یک کسی که درمقام نخستوزیری است تقوای او با تقوای یک کاسب معمولی فرق می‌کند. برای اینکه آن کاسب و پیشهور معمولی قدرت ندارد کارهائی را انجام دهد که نخستوزیر مملکت می‌تواند انجام دهد.

و مسئولیتی که به گردن نخستوزیر است به گردن او نیست وامکاناتی که رئیس مملکت دارد باامکاناتی که یک فرد عادی دارد باهم تفاوت دارد و قهراً تکلیف آن دو باهم فرق دارد. آن کسی که مسئولیتش بزرگتر است وظیفه‌اش سنگینتر و مصادیق حرام و حلال او باافراد عادی فرق می‌کند و لذا یک فرد عادی نمی‌تواند بگوید که خوب من خوب است که ظلم نمی‌کنم خوب است که مملکت را من نه خوب اداره می‌کنم ونه بد، مسئولیت مملکت به گردن من نیست پس من دراینجا هیچ گناهی ندارم یا یک رئیس مملکت گناهان عادی را انجام نمی‌دهد بعد بگوید که پس من آدم خوبی هستم ببینید من مثلاً شراب نمی‌خورم، من چون شراب نمی‌خورم یا نمازم را به وقت می‌خوانم، نماز جماعت هم می‌خوانم پس دیگری‌هم اهل تقوی هستم وهیچ اشکالی به من وارد نیست. اینطوری نیست اوعلاوه بر تکالیف عمومی که بر گردن همه هست یک تکالیف دیگری دارد و لذا مشکلات او بیشتر است و لذا یک چنین شخصی که می‌خواهد این مسئولیت را قبول کند باید خود ساختگیش بیشتر از دیگران باشد.

و لذا امام فرمودند کسانی که صلاحیت هربست و مقامی را دارد باید آن پست را بپذیرند و خودشان را آماده کنند که تکلیف است و واجب کفائی است ولی هرکس که صلاحیت دارد و اگر صلاحیت نداشته باشد اعلان آمادگیش هم برای این کار گناه است چون خودش را آماده نکرده است ومسلماً به خود وجامعه ضربه می‌زند.

لذا مردم باید درمقام حذر از عذاب خدا حساب خودشان را بکنند که در موقعیتی که هستند چه تکالیفی دارند و چه گناهانی متوجه آنها می‌شود که آنها باید ترک کنند، اگر در آن موقعیت و مسئولیت خاصی خودشان، خودشان را توانستند حس بکنند آن موقعیت است که می‌گویند ما اهل تقوا هستیم.

● کوچک شمردن گناه

مثلاً فرض کنید یک پیرمردی که دیگر همه دوران جسمانی عمرش را از دست داده، حالا نگاه می‌کند به جوانها که ممکن است خطاهایی داشته باشند که خطاهای مربوط به دوران جوانی است و بعد بنشیند به جوانها طعنه بزند که جوانها ببینید من چه آدم خوبی هستم هیچ به زنهای نامحرم نگاه نمی‌کنم خوب پیرمرد تو همه چیز را از دست داده‌ای تو گناهت چیز دیگری است حرص است که در سن پیری پیدا می‌شود، غیبت و تهمت در مجالس و محافل است و کارهای دیگری که مربوط به آن سن است که انسان وقتی پیر می‌شود تازه حالا حب جاه پیدا می‌کند حب مقام پیدا می‌کند و آرزوهای طولانی پیدا می‌کند و پایش لب گور است حالا تازه بند و بست می‌کند برای مقام و جاه ولی یک جوان اینطور نیست جوان شور و نشاط دارد و فداکاری می‌کند سلحشوری دارد قهرمانی دارد آن زمان خودش را به در و دیوار و آب و آتش می‌زند و فداکاری می‌کند ولی گناه آن جوان چیز دیگری است.

بنابراین همه باید ببینند در موقعیتی که هستند گناه برای آنها چه هست و متوجه باشند که گناهی از آنها سرنزند، گاهی اوقات انسان اینطوری می‌شود که در پیش خودش گناهان خودش را کوچک فرض می‌کند می‌گوید من همین گناه را کرده‌ام کار دیگری نکرده‌ام یک گناه دارم دو تا گناه دارم این دیگرانند که این همه گناه می‌کنند، هی نگاه می‌کند به گناهان بیشتر دیگران و گناه خودش را کوچک می‌شمارد در حدیثی از ائمه آمده است فرمود امام باقر(ع) بترسید و خودتان را حفظ کنید از محقرات از گناهان.

آن چیزی که شما کوچک می‌شمارید یک کسی به دنبال آن هست این طورنیست که فراموش بشود. یکی از شما میگوید خوب من گناه می‌کنم و بعد توبه می‌کنم. خدا می‌فرماید که ما هرچه قبلاً فرستادیم و آنچه بعداً می‌فرستیم همه را در نامهٔ عمل و در صحنهٔ وجودخودتان ثبت خواهیم کرد. معلوم میشود کتاب هم در همان صفحهٔ وجودانسان عمل او را ثبت می‌کند. اینطور که از قرآن و احادیث استفاده میشود هر اجر و ثوابی به انسان نورانیت میدهد و در صفحهٔ دل انسان نوشته میشود و در روز قیامت به صورت ثواب متجلی میشود و هرعملی که گناه باشد در صفحهٔ دل و وجودانسان اثرخودش را میگذارد و در روز قیامت هم به صورت پاداش و عقاب متجلی میشود و قرآن میفرماید این همان عملی است که خودتان انجام دادید. لذا خداوند میفرماید که همه را می‌نویسیم و ثبت میشود آثار را هم می‌نویسیم آن آثاری که مثلاً انسان یک عملی را انجام میدهد و اثر آن بعد از فوتش باقی است چه خوب و چه بد باشد. انسان ممکن است در جامعه حرفی بزند و یک موجی ایجاد کند و سالها این موج در طریق حق یا طریق باطل باقی بماند. انسان فکرمی‌کند که در سخنرانی یک حرفی زده مثلاً خدای نکرده لغزشی در سخن من باشد که منشاء گمراهی است یا موجب ایجادخلل در نظام اسلامی بشود خوب حرفی زده شد و تمام شد و بنده هم می‌گویم که خوب اشتباه کردم و تمام شد، اما تمام نشد امواج آن در فضا و دلها و جامعه موجود است و تا مادامی که این ننگ در جامعه موجوداست برای من ثواب یا عقاب نوشته می‌شود و لذا وظیفهٔ ما آنهم بنده که صلاحیت امامت جمعه ندارم، بیایم اینجا برای شما امام باشم خیلی مشکل است و از خدامی‌خواهم که ما را از لغزش در بیان و زبان و نیت و انگیزه‌ها حفظ بکند که واقعاً جامعهٔ ایران اسلامی ما به ملاک نماز جمعهٔ تهران چشم دوخته است و باید این نماز، نمازی ایمان‌آفرین باشد و همبستگی و اتحاد ما را روزبروز بیشتر کند و هیچگونه خلافی در ما ایجادنکند و بلکه اختلافات را بر طرف بکند و ندای ما ندای اتحاد است و همان بیانی است که دین ما، ائمهٔ ما وامام ما فرموده‌اند، بیانی که ما را به سوی اتحاد دعوت بکند و اگر بنابباشد به غیر از این مسیر باشد مسلماً گناه عظیمی است. فرموده‌اند این گناهان کوچک و گناهانی که خود شما کوچک به حساب می‌آورید نه کوچک است شما کوچک حساب می‌کنید از اینها بترسید. خدا در یک آیهٔ دیگر قرآن فرموده است: اگر کوچکتر از دانهٔ خشخاش هم باشد و به اندازهٔ مثقال و ذره‌ای باشد همهٔ اینها در روز قیامت آشکارمیشود برادران و خواهران نمازگذار از آن روزی بترسید که خدا به حساب عمل ما برسد و آنچه که انجام دادیم در مقابل ما قراربگیرد و بعد در پیشگاه خدا شرمنده باشیم. شرمندگی ما در پیشگاه خدا بسیارعظیم است.

●مجمع رحمت و برکت

امروز روز عبادت و استجابت دعااست. شما مسلمانها دراین مکان مقدس اجتماع کردید، جوانان رزمنده، جانبازان انقلاب خانوادهٔ شهدا، مادران و پدران داغدیده و فرزندان بی‌پدر دراین محفل هستند یا صدای ما را می‌شنوند. این مجمع، مجمع لطف و نور و برکت و رحمت الهی است بیائید از خدا بخواهیم که به ما توفیق دهد و واقعاً نورانی و الهی و پاک بشویم و غرور ما را نگیرد که گاهی اوقات همین غرورهاست که گناهان را تحقیرمی‌کند و انسان فکرمی‌کند در مقابل خدماتی که انجام میدهد دیگر گناهی ندارد نه چنین نیست بسیاری از گناهان است که خدمات ارزندهٔ شما را هم از بین می‌برد عمری زحمت کشیدید ولی یک حرفی دارای لغزش زده‌اید همهٔ عمل خود را از بین بردید. ممکن است که روز قیامت ببینی که آنچه زحمت کشیدی همه از بین رفته است به گزارش خبرنگاران روزنامهٔ جمهوری اسلامی آنگاه امام جمعهٔ موقت تهران افزود: این روزی است که باید از خدا در این اجتماع خواست و مسلماً امروز لطف خدا شامل حال ما هست برای اینکه در اجتماعی که یک بندهٔ خالص باشد لطف خدا در آنجا هست. مسلماً در میان شماها بندگان خالص زیادهست یک حدیث دیگر برای شما میخوانم که این حدیث هم باز در کتابکافی است. فرمودند اگر بندگان خدا گناهانی را انجام بدهند که قبلاً انجام نمی‌دادند اینها بدانند که خدا بر آنها بلایی نازل می‌کند که قبلاً آنرا نمی‌شناختند درزمان شاه گناه یک جور دیگر بود و بلایش هم یک چیز دیگر بود ولی الان گناه یک جوردیگر است. امروز دیگر کاباره در این مملکت نیست حالا اگر گوشه و کنار بعضیها فسادمی‌انگیزند انشاءالله جمهوری اسلامی دست آنها را قطع خواهد کرد و آثاری از آثار فساد علنی در مملکت دیگر باقی نخواهد ماند و البته من در اینجا اشاره کنم به برادران پاسدار عزیز کمیته‌ها و سپاه پاسداران که مأموریت حفظ انتظامات انقلاب را دارند همانطور که امام فرمودند باید هر مجرمی به قانون سپرده بشود و کسی حق ندارد خودش شخصا اقدام به محاکمه بکند و کسی را شخصا مجازات کند. برای اینکه ممکن است این قبیل کارها در مدت کوتاه اثری داشته باشد ولی در دراز مدت مفید نیست.

● حفظ نعمتها

باید مردم بدانند که این مملکت، مملکت قرآن و قانون است و لذا من از برادران عزیز تقاضا میکنم که شما باید حافظ نظام و انقلاب باشید و محیط را از فساد و آلودگی پاک کنید ولی به دستور مقامات قضائی و مسئول کار کنید. بگذارید مملکت روی یک روال قانونی قرار بگیرد و حتی دشمن هم بداند که اگر امام دستور میدهد باید قانون عمل بشود اولین کسی که عمل می‌کند ما هستیم خوب این گناهان آن زمان بوده است چه شد؟ ولی الان گناهان دیگری هست که ممکن است خدا به وسیلهٔ آن گناهان این نعمت انقلاب را از ما بگیرد، این نعمتها که در سایهٔ انقلاب بدست ما آمده خدا از ما بگیرد و بگوید شما مردم لیاقت این را ندارید، شما لیاقت ندارید یک امام داشته باشید که مجتهد، عادل، مدبر، شجاع، عارف، فیلسوف و فرزند پیغمبر و مبارز و همه صلاحیتها را داراست. ممکن است شما مردم صلاحیت ندارید او را حفظ کنید. و اوامرش را گوش دهید ولو بعضیها گوش ندهند و تخلف از دستورها بکنند. این گناه، گناه عظیمی است به گزارش خبرنگاران روزنامهٔ جمهوری اسلامی آنگاه آیت الله مهدوی کنی امام جمعهٔ موقت تهران افزود: ولو کسانی بعد از انقلاب از آب آلوده جنگ و کمبودها و نابسامانیهایی که پیدا شده سوء استفاده کنند و برای منافع شخصی خودشان و مال اندوزیشان کارهای خلافی بکنند. بدانید ما بیش از ۸۰ هزار شهید دادیم. آیا واقعا برای یک نفر ایرانی مسلمان و یا حتی غیر مسلمان سزاوار هست که انسان ببیند یک ملتی این همه جان داده، این همه فداکاری کرده و در مقابل این همه خونهای پاک شرم نکند و قدم خودش را روی این خونها بگذارد و مصالح یک امت و منافع و راحتی و رفاه یک امت را که در این موقعیت بیشتر باید حفظ بشود که مردم ناراضی نشوند زیر پا بگذارد و فکر نمی‌کنم اگر کسی فکری داشته باشد و یک مقدار انسانی فکر کند در این موقع بخواهد منافع شخصی خودش را در نظر بگیرد و مردم و شهدا و خانواده شهدا را فراموش بکند.

برادران و خواهران عزیز و آنهایی که کلام من را میشنوید امروز یک گناهانی از این قبیل، گناهش صدها هزار برابر بیشتر از گناه از این قبیل در قبل از انقلاب است. می‌دانید اگر امروز مردم در اثر بازار سیاه دچار کمبودی بشوند گناهش را به گردن ما می‌گذارند سابقا هر چه نابسامانی در زمان شاه بود همه فحشها را به او می‌دادند به ما نمی‌گفتند آقا شما منشاء نابسامانی هستید مردم از ما آن زمان تقلید می‌خواستند هر که بهتر تقلید می‌کرد و بهتر مبارزه می‌کرد و شجاعانه‌تر کلنگ و تیشه را برای ویران کردن کاخ ظلم و ستم شاه به دست میگرفت این وظیفه‌اش را بهتر انجام داده بود و قهرمانتر و مبارزتر بود اما امروز این طور نیست، امروز روز سازندگی است و امروز مردم از ما مسئولیت میخواهند. میگویند ما انقلاب کردیم باید انقلاب را به ثمر برسانیم و اینجا مردم نمی‌آیند به ما بگویند آقا شما تکلیفی ندارید. هر چه بشود ولو ما نکرده باشیم به گردن ما است و شما برادران عزیز روحانی چه بخواهید و چه نخواهید بالاخره حکومت،حکومت علما است و مردم یعنی آنهایی که مخالفند چه بخواهند و چه نخواهند بالاخره این حکومت مال شما است و نابسامانیهایش هم به دامان شما باز می‌گردد.

● اثبات صلاحیت

بنابراین وظیفهٔ من و شما است که در اجتماع طوری خدمت بکنیم و نوعی صلاحیت علمی و تقوایی و عملی خود را اثبات بکنیم که بتوانیم صلاحیت ادارهٔ این حکومت را داشته باشیم. در این موقعیت اگر گناهی واقع بشود یکی اذیت بکند و کار خلاف انجام بدهد مردم میگویند آقا شیخ تو این کارها را کردی. به گردن دولت و حکومت، علماء و روحانیون می‌گذارند نه بلکه به گردن اسلام می‌اندازند. حالا اگر به گردن من تنها بیفتد میگویند مهدوی یک آدم بدی است کنار برود ولی اینجوری نیست می‌گویند این اسلام نتوانست کاری بکند آنوقت اگر مردم ازدین خدا سست بشوند وبرگردند می‌دانید گناهش چقدر عظیم است؟ بنابراین من تقاضا می‌کنم ازملت شریف ایران ملتی که نجابت، شجاعت، رزمندگی، انسانیت وسیادت خودش را دردنیا اثبات کرده است، این سیادت، شرافت وآقایی را حفظ کند وبتواند دریک روزدیگری که بهتر ازاین روز باشد به دنیا بگوید ماایرانی آزاد وآباد ومستقل درزیرسایهٔ اسلام وقرآن داریم وبه همهٔ ممالک اسلامی بگوئیم که میشود درسایهٔ اسلام وقرآن حکومت بناکرد واین حکومت را بپیش برد.

● خطبه دوم

بسم الله الرحمن الرحیم

قبل از اینکه در خطبه دوم مسائلی مربوط به حوادث و سالگردهایی که اشاره کردم صحبت بکنم یکی دو جمله تذکراتی در باره ایام نوروز عرض میکنم . ایام ، ایام سالگرد نوروز و نزدیک به سال جدید است در این ایام طبق سنتهای ایرانی مسائلی است که کسی هم با آنها واصل آنها مخالف نیست و این هم همینطور که شما قبل از انقلاب به خاطر مصالح انقلاب بعضی از سالها عید نداشتید ما می‌توانیم بگوئیم که ما تا به یک پیروزی نهایی نرسیدیم عید نداریم.

● توجه به ایتام

بنابراین مسلمانها باید عید خود را به دیدار خانواده شهدا و عیادت و کمک کردن جانبازان انقلاب بروند از خانواده‌ها برادرها و خواهرها خواسته میشود برای پرستاری معلولین و مجروحین خدمت کنند و بیش از پیش به خصوص ایام نوروز طبق برنامه‌هایی که هست نه بی برنامه کمک بکنند و به عیادت اینها و خانواده شهدا بروند و از آنها یاد کنند. اینکه در اسلام آمده اگر دست بر سر طفل یتیمی بکشید به هر اندازه مویی که زیر دست شما بگذرد خدا فوری قرار میدهد، این بیاناتی که پیغمبر کرده است برای اینکه دین اسلام یک دین انقلابی است، دین شهید پرور و دینی است که همیشه سرباز و شهادت و انقلاب و یتیمی و بی‌سرپرستی لازمه آن است. این است که پیغمبر از اول مردم را تربیت می‌کند که به ایتام توجه داشته باشید. شما باید فرزندان شهدا را فرزندان خودتان حساب کنید که آنها در اجتماع احساس کمبود نکنند بگویند ملت ایران: اگر ما پدر نداریم همه مردم ایران پدر ما هستند و ما باید این طور برخورد کنیم تا اینکه بتوانیم فرزندان ما که به جبهه میروند و الان در جبهه هستند با خیال راحت از خانواده‌های خودشان در جبهه باشند و بجنگند و برزمند تا انشاء الله راه کربلای امام حسین(ع) را باز کنند و دلسرد نباشند بگویند ملت ایران به یاد ما است چنان که بودید و پشتیبانیهای شما مشاء گرمی و حرارت و استقامت و استواری آنها بوده حالا باز هم ادامه بدهید و واقعاً پدر باشید. مبادا در مقابل فرزندان شهداء فرزندان خودتان را به آغوش بگیرید و محبت کنید و آنها نظاره کنند و دل آزرده شوند چون کودکان خیلی لطیف هستند بخصوص آن کسی که پدرش را از دست داده و منتظر بازگشتش است.

● اسارت به منظور کسب سیادت

یا فرزندان اسرا، من اینرا لازم میدانم که به یاد اسرا باشید. چرا ما از برادرانی یاد نکنیم که در بند دشمنان ما هستند برادرانی که برای سیادت شما خود را دربند دشمنان صدامی قرار دادند و الآن با استقامت در سیه چالها واردوگاههای صدام با ناراحتی زندگی می‌کنند بدانند و صدای ما را بشنوند. ملت ایران یکبارچه همه به یاد آنها هستند و همیشه دعاگو و بیاد خانواده آنها و هم پشتیبان آنها هستند و میگویند ما با شما هستیم تا اینکه شما را آزاد کنیم (تکبیر حضار) من گرچه باید به یاد همه اسرا باشم و شما باشید ولی به خصوص از برادر تندگویان و مهندس بحیوی که اینها از برادران خوب ما در دولت بودند و در مسیر انجام وظیفه و برای حفظ بالا پشگاه آبادان و نگهداری آن در آنجا اسیر شدند یاد می‌کنم و دعا می‌کنیم که خدایا همه اسرای ما را و همه اسرای مسلمین را به زودی نجات عنایت بفرما (آمین) اما بحث دیگری که مربوط به مرحوم سیدجمال‌الدین اسدآبادی و مرحوم آیت‌الله کاشانی است، البته نمیخواهم خطبه را زیاد طول بدهم برای اینکه چون نماز ظهر است باید احتیاط شود که نزدیک به ظهر خوانده شود و زیاد فاصله نشود. امیدوارم بتوانم خلاصه کنم که زیاد فاصله نشود. یک مقدمه‌ای عرض می‌کنم. از انقلابهایی که در کشورهای اسلامی به خصوص در ایران برپا شد کسانی توانستند موفقیت پیدا کنند که یا خود مایهٔ دینی داشتند یا وابسته به علما و مراجع و مظاهر مذهب بودند. لذا کسانی که به عنوان ملی‌گرایی، روشنفکری، چپ‌گرایی و راست گرایی در این مملکت آمدند برفرض که بگوئیم حسن‌نیت هم داشتند نه توفیق داشتند و نه توفیق خواهند داشت، برای اینکه بافت ملت ما بافت مذهبی و دینی است و کتب محرکهٔ ملت ما دین آنهاست و این مطلب چیزی نیست که من بگویم، حتی استالینی که مذهب را افیون ملتها می‌دانست در یکی از حملاتش، میگوید دین بزرگترین موتور برای تحرک جامعه است وهیچ چیزی مانند دین نمی‌تواند جامعه را به حرکت درآورد و انقلاب ما بهترین مشت محکمی بود که دهان یاوه گویانی که می‌گفتند دین مردم را تحقیر می‌کند و دین مردم را مکوب و مظلوم پرور می‌کند خیر اینجور نیست. اگر انقلاب ما هیچ خاصیتی در دنیا نداشت همینکه توانست بفهماند دین میتواند در دنیا انقلاب ایجاد کند و دنیا را حرکت بدهد و دنیا را بترساند و بلرزاند برای انقلاب ما کافی است.

● فعالیتهای سیدجمال‌الدین اسدآبادی

اما درانقلابها بمناسبتهای زمان یا با اشتباهاتی که واقع شده است آنطور که باید اقدام بشود نشده است مثلاً مرحوم سیدجمال‌الدین انقلاب را ازبالا شروع‌کرد با همهٔ خدماتی که انجام داد و چون برای بیان تاریخچهٔ سید وقتی نیست باید کتابهایش را مطالعه بفرمائید. ولی ایشان فکر می‌کرد که اگر برود و سلاطین و رؤسای ممالک را نصیحت بکند میتواند انقلاب درست بکند خوب حالا آدم برود به گربه بگوید آقای گربه خواهش می‌کنم شما گوشتهای خوب را نخورید. گربه این حرفها سرش نمی‌شود، حالا یک آدم جابر ستمگری که همهٔ وسایل عیاشی و رفاه و وابستگی به دنیا را درخودش فراهم کرده است و اصلاً اساس وجودش وابسته به اینهاست، آدم برود نصیحتش کند که شما بیا برو برای‌خدا آدم خوبی شو. میگوید برای چه آدم خوبی بشوم

به گزارش خبرنگاران روزنامهٔ جمهوری اسلامی سپس امام جمعهٔ موقت تهران افزود: انقلاب ما دنبالهٔ انقلاب سیدجمال‌الدین است و این حرکت در تاریخ وابسته به هم است واینطورنیست که ما این حرکت را نادیده بگیریم ولی علت اینکه به پیروزی نرسیده اشتباهاتی در حرکت بوده حالا شاید در آن زمان هم فکرمی‌کردند جوردیگرنمی‌شود ولی الان نامه‌ای را که سیدنوشته من یک‌قسمتی ازآن را برایتان می‌خوانم که در یک زندان در اسلامبول نوشته است.

●نامهٔ سیدجمال‌الدین از زندان

(بسم‌الله الرحمن الرحیم- من در موقعی این نامه را به دوست عزیز خودمی‌نویسم که در محبس محبوس و از ملاقات با دوستان خود محرومم نه انتظارنجات دارم و نه امیدحیات نه از گرفتاری متالمم و نه از کشته شدن متوحش. خوشم بر این حبس و خوشم بر این کشته شدن. حبسم برای آزادی نوع، کشته می‌شوم برای آزادی قوم ولی افسوس میخورم از اینکه کشته‌های خود را ندرویدم و به آرزویی که داشتم نائل نگردیدم. شمشیر شقاوت نگذاشت بیداری ملل شرق را ببینم. دست جهالت فرصت نداد صدای آزادی را از حلقوم امم مشرق زمین بشنوم

ایکاش من تمام تخم افکار خود را در مزرعه مستعد افکار ملت کاشته بودم و چه خوش بود تخمهای بارور و مطیع خود را در زمین شوره زار سلطنت، فاسد نمی‌نمودم... «اینجا میخواهد سلاطین را اصلاح بکند ولی حالا آخر عمرش میگوید ای کاش من با ملت سروکار داشتم و ملت را برانگیخته بودم بعد دیگر بساطی از سلطنت‌باقی نمی‌ماند» آنچه در آن مزرعه کاشتم به نمو رسید و هر آنچه در این زمین کویر غرق نمودم فاسد گردید. در این مدت هیچیک از تکالیف خیرخواهانه من به گوش سلاطین مشرق فرو نرفت همه را شهوت و جهالت مانع از قبول گشت. امیدواریهایم به ایران بود. اجر زحماتم را به فراش غضب حواله کردم....) اشاره به ماجرای حضرت عبدالعظیم که تبعید سید از آنجا به خارج کشور بود. با هزار وعده و وعید به ترکیه احضار کردند غافل از آنکه نام صاحب نیت اسباب انهدام نیت نمیشود و صفحه روزگار حرف حق را ضبط می‌کند. خلاصه بیانات دیگری دارد که بحث دعوت به اتحاد را روشن می‌کند مقصودم از این جمله از کلام سید این است که او خودش اعتراف می‌کند که من میخواستم انقلاب را از بالا شروع کنم و نشد.

● اشتباه انقلاب مشروطه

درانقلاب مشروطه هم همین اشتباه شد، درعین حال که خواستند انقلاب بکنند ولی بالاخره شاه را حفظ کردند و بودن شاه در انقلاب و کسانی که اسمشان شاهنشاه است، در حدیث نبوی آمده که کسانی درامت من می‌آیند به نام ملک‌الملوک و اینها منشاء فساد هستند. حالا نمیدانم من جسارت نمی‌کنم ولی بالاخره یا زمینه نبوده و یا غیره شاه را حفظ کردند و خواستند اسلام را با شاه پیاده کنند ونشد و لذا مشروطه آمد، مرحوم شیخ فضل‌الله نوری شهید شد. مرحوم بهبهانی هم شهید شد. به گزارش خبرنگاران روزنامهٔ جمهوری اسلامی سپس آیت‌الله مهدوی کنی افزود: یادم هست یکی از کنی‌های ما میگفت که من درخانهٔ مرحوم شیخ فضل‌الله در سن جوانیم بودم که دیدم پیام‌آوران مرحوم آیت‌الله بهبهانی آمدند گفتند: آقای شیخ با سلطنت مشروطه مبارزه نکن کشته میشوی. مرحوم شیخ داد زد میدانم کشته میشوم ولی من با مشروطه مخالف نیستم، با مشروطه‌ای که مبنایش اسلام نباشد مخالفم و من کشته میشوم ولی به آقای بهبهانی بگویید تو هم که موافقی کشته خواهی شد و چنین شد اول شیخ را بدار زدند و به طوری جوسازی کردند که مردم دربای دار شیخ آمدند حتی کف زدند و جنازه‌اش را چند روز دریک زیرزمینی انداختند که کسی نبود دفن بکند. چنین جوی درست کردند و بعد چند روزی نگذشت مرحوم بهبهانی را هم در منزل خودش درحال نماز همان ایادی که روحانیت و دین را نمی‌خواست از بین برده،کشتند. و لذا اینجا بیدار باشی به برادران روحانی است که مبادا ما وسیله‌ای برای دشمنان بشویم و در این جناح و آن جناح قرار بگیریم که دشمن هیچیک از ما را نمی‌خواهد و آنچه برمامست آنکه ما دست به دست هم بدهیم. خلاصه مرحوم شیخ فضل‌الله کشته شد، بهبهانی کشته شد. مین‌الدوله که مجلس را به توپ بسته بود دوباره به مجلس راه یافت.

همان کسی که طرفدار استبداد بود دوباره مجلس را اداره می‌کرد. این اشتباه مشروطه بود، در قضیهٔ نفت هم همین اشتباه واقع شد که آمدند نفت را رژی کنند. مرحوم آیت‌الله کاشانی رضوان‌الله علیه درزمان نخست وزیری دکتر مصدق و آن حرکات انقلابی مردم و آن جریاناتی که در آن زمان بود ولی بالاخره حرکت ازبیت آل پیغمبر ، ازنواب صفوی و ازمرحوم آیت‌الله کاشانی شروع شد. مگر سی تیررافراموش کردید آنوقتی که قوام‌السلطنه سرکارآمد فتوای که بود که آنروز (سی تیر) مردم رابه میدان بهارستان کشید وآن همه کشته وشهید دادند وقوام راازاریکه نخستوزیری به زیرانداختند.

●حرکت مردم بافتوای آیت‌الله کاشانی

گفت کشتی راکشتیبان دیگر آمده ومردم راتهدید کرد که مردم چنین و چنان می‌کنم وتانک آورده بود ومرحوم آیت‌الله کاشانی فتوا داد که مردم واجب است درمیدان بیائید ولی در ۲۸ مرداد آیت‌الله کاشانی نبود وچون نبود همان جمعیتی که درروز سی تیر بودند می‌بایست در۲۸ مرداد هم بودند ولی کسی نبود به مردم بگوید مردم جان بدهید که اگر کشته بشوید درراه خدا است یک مجتهدی فتو ی بدهد که مردم به فتوای او درجریانات سیاسی آن زمان به میدان بیایند ونامه‌ای

رئیس جمهوری در دیدار با اعضای شرکت‌کننده در سمینار انجمنهای اسلامی و مدیران کارخانجات وابسته به وزارت صنایع سنگین

مردم بزرگترین نیروی ذاتی انقلاب هستند

اعضای شرکت‌کننده در سمینار مشترک انجمنهای اسلامی و مدیران کارخانجات تحت پوشش وزارت صنایع سنگین درپایان سمینار خود عصر پنجشنبه گذشته به اتفاق آقای بهزاد نبوی وزیر صنایع سنگین با حجت‌الاسلام والمسلمین سید علی خامنه‌ای رئیس جمهوری دیدار کردند. در این دیدار ابتدا حجت‌الاسلام جوادی مسئول دفتر امور کارگیری و اجتماعی وزارت صنایع سنگین گزارشی پیرامون کار این سمینار به اطلاع رئیس جمهوری رساند.

آنگاه حجت‌الاسلام والمسلمین سید علی خامنه‌ای با اشاره به توطئه‌های قدرتهای بیگانه علیه انقلاب و نظام جمهوری اسلامی ایران جهت خارج‌ساختن این نظام از اصول اساسی خود گفتند: علیرغم این توطئه‌ها تمام سعی و کوشش مسئولین نظام این است که نگذارند این انقلاب از اصول اساسی خود یعنی اسلام خارج شود. اصولی که برمبنی مقابله با همه قدرتهای بشری معارض با خدا و رعایت حق در همه مسائل بین‌المللی استوار است.

رئیس جمهوری در ادامه سخنان خود ضمن تاکید بر این مطلب که متاسفانه درهمین جنبش غیرمتعهدها وابستگانی به قدرتهای شرق و یا غرب وجود دارند گفتند: هرکدام از آنها به دلایل سیاسی از موضع حق در رابطه با جنگ تحمیلی عراق علیه ایران اغماض کردند و حقیقت را نگفتند و تجاوز عراق را که همه از آن آگاهند صریحاً اعلام نکردند. ما اگر به جای آنها بودیم و چنین درگیری درپیش روی خود داشتیم و متجاوز را می‌شناختیم حتماً آن را اعلام می‌کردیم و این از تعالیم اجتماعی ما براساس سازندگی داخل جامعه، حفظ انقلاب دربرابر دشمن و ترجیح معنویات برمادیات استوار است و ما چون به این اصول پای‌بندیم و از آن نمی‌گذریم مورد دشمنی ابرقدرتها هستیم.

حجت‌الاسلام والمسلمین گفتند: دشمن بهر طریق ممکن که می‌توانست علیه انقلاب توطئه کرد ولی بالاخره این انقلاب را سرسخت و ضربه‌ناپذیر یافت و جنگ هم آخرین حربه آنها بود که آزمودند ولی موفق نشدند.

رئیس جمهوری ضمن بیان این مطلب که مردم بزرگترین نیروی ذاتی انقلاب هستند و اگر از این انقلاب گرفته شوند هیچ چیزی این انقلاب را نگاه نخواهد داشت گفتند:

دشمن نیز می‌داند که رگ حیاتی این انقلاب به همین مسئله بسته است و لذا سعی دارند که این وحدت و یکپارچگی را از بین ببرند. یکی از راههائی که دشمن می‌تواند به هدف خود نائل شود این است که مردم را زیرفشار گرسنگی اقتصادی قرار دهد و این وظیفه شما است که دراینجا بایستی نقش اساسی کارخانه‌ها و تولیدات داخلی ما را نشان دهید و به آنها ثابت کنید که ما هرگز به این ابرقدرتها وابسته نخواهیم شد.

حجت‌الاسلام والمسلمین افزودند: آنجائی که برای یک ملت عدم اتکا به ساخته و پرداخته‌ها و فعالیتها و کارهای دستگاههای خارج از خودش یک ضرورت است کار و فعالیت تولیدی بزرگترین عبادت است و آنجائی که دشمن سرسرگترین تلاش خود را بر این قرار می‌دهد که میزان و حجم و کیفیت کار را درجامعه پائین بیاورد درآنجا کار پرحجم و باکیفیت بالاترین عمل انقلابی است و این کاری است که هم‌اکنون شما درحال انجام آن هستید.

رئیس جمهوری افزودند: در محیط کارخانه هرچیزی که موجب شود از کیفیت کار کاسته شود این همان تیری است که می‌خواهد به قلب انقلاب اصابت کند و شما وظیفه دارید که از آن جلوگیری کنید.

حجت‌الاسلام والمسلمین خامنه‌ای درپایان گفتند: مغزهای متفکر و دستهای اداره‌کننده کارخانجات همین دو گروه مدیران و انجمنهای اسلامی هستند و بدانید که حافظ منافع صنفی دریک نظام منسجم، خود آن نظام و انسجام است و شما بایستی در حفظ این انسجام در محیط کارخانجات بکوشید.

پیشنهاد مهم رئیس دیوانعالی کشور پیرامون حل مشکل مسکن

آیت الله موسوی اردبیلی رئیس دیوان عالی کشور در گفتگوی کوتاهی اعلام کرد تا زمانی که مشکل مسکن حل نشده و چنین بحرانی وجود دارد پیشنهاد می‌کنم مجلس شورای اسلامی تصویب کند که هیچکس حق ندارد بیش از یک مسکن معمولی در سطح شهرها داشته باشد. متن سخنان آیت الله موسوی اردبیلی به این شرح است:

به دنبال مصاحبه دیروز گروهی به من مراجعه کرده و می‌پرسند چه راهی برای حل مساله مالک ومستاجر ارائه می‌دهید. من پیشنهاد می‌کنم تا مساله مسکن برای مردم این سرزمین حل نشده و این چنین بحرانی است مجلس شورای اسلامی تصویب کند هیچکس حق ندارد بیش از یک مسکن معمولی برای نشستن خویش در سطح شهرها داشته باشد و با این تصویب می‌توان مسکن را از صورت کالای تجاری بیرون برد تا دیگر مورد تاخت و تاز سوداگران نباشد. اگر کسی در این ضرورت تردید دارد لحظه‌ای در محاکمی که حکم تخلیه می‌دهند حاضر شود و صفوف طولانی مستاجرین را که با چشم گریان پیش قاضی التماس می‌کنند ببیند سپس داوری کند.

در مدرسه عالی شهید مطهری:

مراسم بزرگداشت اربعین شهادت ۶ تن از فرماندهان سپاه برگزار شد

در مراسمی که بعد از ظهر پنجشنبه به مناسبت اربعین شش تن از فرماندهان شهید سپاه پاسداران انقلاب اسلامی و دیگر شهدای سپاه در عملیات والفجر در مدرسه عالی شهید مطهری برگزارشد برادرمحسن رفیق‌دوست وزیر سپاه و حسن روحانی نماینده مجلس شورای اسلامی سخنانی ایراد کردند.

وزیر سپاه در این مراسم که با حضور حجت‌الاسلام و المسلمین ناطق نوری گروهی از نمایندگان مجلس شورای اسلامی، اقشارمختلف مردم و جمعی از پرسنل نظامی و انتظامی برگزارشد در مورد پیشرفتهای سپاه پاسداران انقلاب اسلامی در فنون جنگ گفت: خبرگان نظامی جهان شگفتزده هستند که این پاسداران که در هیچ دانشگاه نظامی درس نخوانده و بیش از یکی دو سال سابقه در امورنظامی ندارند چگونه یک لشگر را فرماندهی میکنند کاری که به بیش از بیست سال سابقه و تجربه نیاز دارد. و کشورهای دوست داوطلب فراگیری شیوه جنگ از کشوراسلامی هستند- وزیر سپاه خطاب‌به مرتجعین منطقه گفت: ما در ادامه این نبرد نعمتها حق خود را می‌گیریم بلکه بدنیا ثابت خواهیم کرد که فلسفه و بساط زورگوئی را در دنیا جمع میکنیم و بزودی ملت فلسطین و لبنان را از یوغ صهیونیسم آزادخواهیم کرد و صهیونیسم این لکه ننگ را از صفحه تاریخ پاک خواهیم کرد.

در ادامه مراسم بزرگداشت اربعین شش تن از فرماندهان شهید سپاه حجت‌الاسلام حسن روحانی نماینده مجلس شورای اسلامی در باره جنگ تحمیلی عراق علیه ایران صحبت کرد و یادآورشد که بعد از جنگ جهانی دوم تاکنون ۱۴۱ جنگ و برخورد بین کشورهای مختلف صورت گرفته که در تمامی این جنگها در یک طرف جنگ اسلحه‌های غرب و در طرف دیگر اسلحه و کمکهای شرق به وضوح مشهوداست. حتی در جنگهائی که از جنگهای مردمی نیز بشمارمی‌روند این قضیه کاملاً حس می‌شود. لکن در جنگ تحمیلی عراق برایران در یک طرف هم کمکهای شرق و هم غرب وجود دارد و در طرف دیگر فقط نیروی ایمان و نیروهای مردمی قراردارند.

وی افزود: ازیک طرف فرانسه هواپیماهای میراژ- آمریکا هلی‌کوپترهای توپدار مدرن عربستان سعودی دلارهای آمریکائی به عراق می‌دهد و از طرف دیگر روسیه تانکهای فوق مدرن تی۷۲ و میگ ۲۵ به عراق می‌دهد. و این چیزی است که تاکنون در دنیا سابقه نداشته است که هم شرق و هم غرب دریک جنگ در یک قطب به کشورثالثی کمک کنند.

حجت‌الاسلام روحانی در ادامه سخنان خود گفت: برای ما خیلی ساده بود که در ماههای اول جنگ را تمام کنیم و خیلی ساده بود که اصلاً جنگ شروع نشود.

اما این قضیه یک شرط هم داشت و آن پذیرش شرطی بود که چیزی جز ذلت نبود.

اگر در برابر یکی از ابرقدرتها با یک قدم عقب‌نشینی سرتسلیم فرودمی‌آوردیم ظاهراً خیلی از مسائل حل می‌شد ولی همراه با نکبتهای بعدی بود.

وی افزود: جنگ ما جنگ شرف است جنگی‌که یک ملت در مقابل تمام ابرقدرتها ایستاده است و جنگ ما نبرد سرنوشت است هم برای مستضعفین و هم برای مستکبران سپس حسن روحانی به کمکهای همه جانبه مردم اشاره کرد و گفت: در این جنگ مردم آمدهاند نه مردم به کمک آنها چون افراد بسیج نوک پیکان حملات ما در جبهه‌ها هستند و گرچه در بعضی از جنگها مردم به نیروهای مسلح کمک کرده‌اند اما از خودگذشتگی خانواده شهدا و ایثاردیگر اقشار را در این جنگ بعد از جنگهای انبیاء در دنیا بی‌نظیر است.

بحث نمایندگان مخالف و موافق...

بقیه از صفحه۱۲

مخبر کمیسیون برنامه و بودجه:

● معنای پیشنهاد تصویب بودجه ۱۲-۲ یا ۱۲-۶ یعنی متوقف کردن بسیاری از برنامه‌ها و طرحها در بخش صنعتی، متوقف شدن اعتبارات کشاورزی، افزایش کمک زیانهای شرکتها، متوقف شدن طرح عمرانی آموزش و پرورش عمومی و کاهش بودجه جهاد سازندگی و....

حجت‌الاسلام والمسلمین هاشمی رفسنجانی در موافقت با لایحه بودجه:

● خیلی بی‌انصافی است که خدماتی را که در انقلاب برای مستضعفین شده نادیده بگیریم.

طرح شده که ارزشمند است. در این بودجه برای اولین بار شرکتهای دولتی مطرح شد و شما از سالهای آینده میتوانید بودجه آنها را دقیقاً تحت نظر بگیرید، دوم اینکه تکلیف بودجه ارگانها مشخص شد و تحت حساب و کتاب درآمده است بطوری که جلوی کار آنها گرفته نشود. در این بودجه به سازمان پژوهشهای علمی نظام داده شد، استخدامها منع گردید، خرید وسایل نقلیه محدود شد، نشریات محدود شد. در این بودجه کمک غیر نقدی به کارمندان افزایش داده شد که میتواند در بهبود وضع زندگی آنها موثر باشد. و چیز دیگری که این بودجه دارد صداقت و صراحت است. عطاری با اشاره به دقت که سوین روی لایحه و بررسی دقیق آن در مورد سوبسید گفت: سوبسید فقط مال شهریها نیست بلکه شامل روستاها هم میشود اگر سوبسید حذف شود بنفع دولت است ولی دولت نمی‌تواند این کار را انجام دهد وقیمتها را بالا ببرد، وی با اشاره به برنامه کلان ۵ ساله افزود: اینکه ما توانستیم در این وضعیت آشفته بازار، خودمان را به جایی برسانیم که بلند پروازیهای رژیم گذشته که هرگز انجام نشد انجام دهیم و در سال چهارم انقلاب همراه با برنامه‌ریزی حرکت کنیم خیلی کار مهمی است.

گفته شد ۸۰ درصد بودجه عمرانی خرید ماشین میشود و قسمت عمده بودجه عمرانی جاری است ، گویندگان این مطلب تعریف از کار عمرانی ندارند. مجموع کاری که برای یک پروژه انجام میشود کار عمرانی می‌نامند. بنابراین خرید ماشین، مصالح، مزدکارگر و غیره جزء بودجه عمرانی است و نمی‌توان آنرا بودجه جاری به حساب آورد و این هم درست نیست که هرچیزی را که اسم حقوق روی آن است بگوئیم جاری است. فی‌المثل بودجه آموزش و پرورش در حقیقت بودجه عمرانی است.

وی افزود: در مجموع جهت اصلی این بودجه کمک به روستاهاست در عین حالی که نمی‌خواهد صنعت فعلی از بین برود. سمت‌گیری این بودجه عنایت به روستاست و این عنایت در این بودجه بمراتب از بودجه سال ۶۱ بیشتر است.

مرتضی الویری بعنوان مخالف لایحه‌بودجه تقدیمی دولت

گفت: بنظر من سه اشکال محوری در این بودجه‌وجود دارد یکی این است که به کشاورزی اولویت داده نشده.

اشکال دوم تکیه بیش از حد به نفت میباشد و بالاخره توزیع ناعادلانه امکانات واینکه هنوز در این بودجه آن قسط اسلامی که انتظار میرود وجود ندارد . در مورد محور نبودن کشاورزی میدانید که الان جمعیت روستاها با شهرها برابر است ، اما در فصول ۶ و ۷ به عمران شهرها ۱/۷۸۰ میلیارد رمان اختصاص داده شده است در حالیکه برای روستاها ۷۰۰ میلیون تومان برای خدمات بهداشتی و درمانی ۱/۱۵ میلیارد تومان به شهرها و در مقابل برای روستاها ۱۴۰ میلیون تومان در نظر گرفته شده است، حالا شما این نسبتها را با دو جمعیت مساوی در نظر بگیرید . در مورد آموزش و تحقیقات اگر بخواهیم که کشاورزی را توسعه دهیم باید بودجه را طوری تنظیم کنیم که بتواند متخصص کشاورزی و دامپروری برای ما تامین کند کل اعتبار آموزش عالی و تحقیقات ۶/۹۹۵ میلیارد تومان است در حالیکه اعتبار گروه کشاورزی و دامپروری از این مقدار ۴۵۰ میلیون تومان است.

در مورد مسکن و رشد قیمت نیز همین وضعیت وجود دارد مثلا قیمت گندم در سال ۶۱ به ۶۰ درصد و جو ۱۵ درصد رشد داشته‌اند حالا اگر شاخص را سال ۵۶ در نظر بگیریم در بخش کشاورزی در صد رشد از ۶/۳ درصد کل الآن ۱۱/۰۸٪ رسیده یعنی میزان رشد بخش کشاورزی در بودجه در حدود ۵ درصد است در حالیکه در بخش صنایع و معادن افزایش در صدرشد ۶/۶٪ میباشد . ما باید نسبتها را در نظر بگیریم اگر ما بخواهیم نیروها را بسوی کشاورزی و دامپروری سوق بدهیم باید کاری کنیم که لیسانس یا تکنیسین کشاورزی و دامپروری اگر از درآمد بیشتری برخوردار نمیباشند لااقل معادل رشته‌های دیگر حقوق بگیرند، اما مشاهده میشود که کاملا بر عکس است بنابراین برخلاف شعارها آمار و ارقام نشان میدهد که اولویت با کشاورزی نبوده است و در مورد نفت تنها منبع درآمد ماست و ما به آن متکی هستیم اصولا تک محصولی و اتکاء به یک محصول خواه زیر زمینی و یا کشاورزی خطرناک است و سیاست رژیم شاه بر این پایه پیش میرفته است و بودجه ما در جهتی باید تنظیم شود که جلوی اتکاء بیشتر به نفت گرفته شود. وی با توضیحاتی در زمینه واردات غیر ضروری و توزیع غیر عادلانه کالا متذکر شد که باید تولیدات داخلی را با برنامه ریزی صحیح به آن حد رساند که نیازی به واردات از خارج کشور نباشد وی با ارائه چند پیشنهاد کلی پیرامون در اولویت قرار دادن کشاورزی، جلوگیری از وارد کردن کالاهای مصرفی و ساخته شده حذف سوبسید، شاخص شدن تکلیف مالکیتها و بالاخره اینکه خط اقتصادی جمهوری اسلامی هر چه زودتر تبیین وروشن شود به سخنان خود خاتمه داد.

حسین نواب در موافقت با کلیات لایحه بودجه گفت:

مجموعه گفتار مخالفین را میتوان در سه مطلب خلاصه کرد یکی اینکه این بودجه تورمزاست و دیگر اینکه کاری برای مستضعفین در این مملکت در طول این ۴ سال انجام نگرفته و سوم پیشنهادات که ۱/۰ یا کمتر را پیشنهاد میکردند.

اما راجع به اینکه این بودجه یک بودجه ایده آل نیست این را خود دولت و خود کمیسیون توجه داشته‌اند. این بودجه بر طبق شرایط زمانی بسته شده است و ما باید شرایط زمان را در نظر بگیریم بعد مخالفت خودمان را با بودجه پیشنهادی دولت آغاز کنیم .

گفته شد این بودجه به نفع مستضعفین نیست چه خوب است مالااقل به مطبوعات کشور نگاه کنیم و حداقل ۵۰٪ آماری را که به ما میدهند بپذیریم بعد قضاوت کنیم که در طول این ۴ سال در روستاها کار شده یا نشده است.

وی با اشاره به فعالیت وزارت نیرو و جهاد سازندگی و ذکر این مطلب که در حوزه انتخابیه‌اش حدود ۸۰ روستا بعد از انقلاب برق کشی شده است، گفت: اگر جمعیت تهران زیاد شده باید نشست و راه چاره‌ای اندیشید نه اینکه شعار داد که در روستاها کار نشده که در نتیجه کارهای انجام شده نفی گردد و سیل مهاجرت به شهرها زیادتر شود. حقیقت این است که ما نمایندگان در این مدت به کارهای جنبی بیشتر پرداخته‌ایم و کمتر به کارهای اساسی اقدام کرده‌ایم

نواب درمورد اظهارات مخالفین درخصوص تورمزائی بودجه گفت: مگر دراین مملکت ما اقتصاد صحیحی داشته‌ایم که بودجه تورم زا نباشد؟ آیا عرضه برابر تقاضاست؟ آیا تولید مساوی باتقاضاست؟آیاتولیدات کافی داریم که بودجه تورمزا نباشد؟ وحال که بودجه تورمزا شد آنرابکلی کناربزنیم؟ آنهائی که گفتند بودجه تورمزاست چه پیشنهادی ارائه دادند.دراین بودجه به مسئله تولید که جلوی تورم رابگیرد توجه شده است، به کشاورزی ومسائل مربوط به آن توجه شده است اگردرسال گذشته برای سازمان گسترش۶۴۰ میلیون تومان بودجه درنظر گرفته شده بود ولی امسال حتی یک ریال به این سازمان بودجه جاری داده نشده و فقط ۲۰ میلیارد ریال بودجه برای کارهای عمرانی داده شد و این سازمان درسالهای بعد دربودجه بدولت کمک خواهد کرد، وی درپایان پیشنهاد تصویب بودجه۱۲-۶ یاکمتر را به معنای تعطیل شدن کارهای عمرانی دولت وعدم اجرای مصوبات مجلس دانست ومتذکر شدکه اولویتهادراین بودجه مورد توجه قرارگرفته است.

سیدابوطالب محمودی بعنوان آخرین مخالف لایحه بودجه ضمن تذکر اینکه مخالفت بابودجه بمعنای مخالفت بادولت نیست ومقصود توجه دادن بدولت است درمورد کسری بودجه گفت: کسری بودجه معنایش این است که ماآنچه راکه ازسالهای گذشته ازبانک قرض کرده‌ایم حداقل قسط بندی کرده وبه بانک پرداخت کنیم. مادرسالهای۵۸، ۶۰،۵۹ و۶۱ ازبانک قرض کردیم و این قرضها دارد انبارمیشود ونتیجه این میشود که مادرمقابل کسربودجه سهمی قراربگیریم که برای پرداختش فکری نکرده‌ایم .

وی بااشاره به صعود ارقام درآمد نفت ازسال۵۷ تا۶۲ گفت: انقلاب ماباید درهمه ابعاد باشد ازجمله دربعد اقتصادی، ولی متأسفانه مشاهده میشود که وابستگی به نفت شدیدتر شده است . وی همچنین گفت: ایران کشوری نیست که نتواند غیرازنفت خودرااداره کند، حال اگراین امربلوضع کنونی ومسائل سیاسی و با وجود جنگ عملی نیست ولی حداقل باید دید که روندکاربکدام طرف است ، وقتی که سال‌بسال اتکاء به نفت بیشتر، واردات بیشتر وصادرات کمتر وبودجه جاری اضافه شود معلوم است که عاقبت کاربه کجا خواهدرسید.

محمودی ضمن اشاره به افزایش تعداد کارمندان دولت، و افزایش جمعیت شهرها درمورد آن سازمان‌ها را هم نمی‌شد اینجوری گذاشت و دربست با افرادش حفظ کرد، باید تزریق نیروهای اسلامی می‌شد. و تا حدی که مقدور بوده شده است. و نهادهایی که در کنار آنها بوجود آمده‌اند اگر نبودند انقلاب هم نبود. سپاه، جهاد، کمیته‌ها وبنیادها همه لازم بودند و بهرحال با توجه به این ضرورت بود که بودجهٔ جاری را مسلماً بالا میبرد.

این رقمها که در بودجهٔ جاری و عمرانی در بستونها آمده درست نیست و باید تجدیدنظری درآنها کرد.

من در سال گذشته هم گفتم که ما بودجهٔ آموزش را می‌توانیم مطلقاً ببریم در بودجهٔ عمرانی چون این اساسی‌ترین سرمایه‌گذاری است برای آینده کشور، از ابتدایی تا دانشگاه. و حتی خود این وزارتخانه‌ها اغلب در خدمت کارهای عمرانی هستند. وزارتهای کشاورزی و صنایع و راه و سایر وزارتخانه با همه طول و تفصیلی که دارند باید بدقت جداکرد که چه قسمت در کار عمرانی هستند و کار آنها مربوط به کارعمرانی است و تگوید که بودجه عمرانی ۶۰یا کمتر از بودجهٔ جاری است.

بودجهٔ جاری با این محاسبات رقمش بسیار پائین خواهد آمد. بنابراین بعنوان یک ضرورت عرض می‌کنم که باید معیارتهیه شود و تجدیدنظربشود در بودجه‌های جاری و عمرانی کشور.

اگر فرض کنیم که همهٔ این حرفها راجع به بودجه درست است خوب یکی پیشنهاد بدهد و طرح بدهد که این بنیادها را حذف کنید یا کارمندان را اخراج کنید و یا حقوقها را کم کنید و قاطع بگویند ومطرح کنند.

اماحالا درموقع تصویب بودجه همه این‌ها را بر سر دولت کوبیدن صحیح نیست من در کمیسیون بودجه دو بار شرکت کردم و گفتم که اگر امکان دارد و فکر می‌کنید که می‌توانید بعضی ارقام را حذف بکنید حرفی نیست حذف کنید و مجلس هم قبول خواهد کرد. و بعضی‌ها راهم حذف کرده‌اند و آورده‌اند. و ممکن است بودجه‌های غیر ضروری در لایحه باشد تقاضا میکنیم که نمایندگان اینها را پیدا کنند و پیشنهاد حذف آنها رابدهند و در مجلس از طرحشان منطقی دفاع کنند تا ما هم حذف کنیم اما کلی نگویند که بودجه‌های غیر ضروری حذف شود.

آقای هاشمی رفسنجانی بااشاره به منابع درآمد اظهار داشت: منابع درآمدها یا مالیاتها هستند و یا نفت و یا درآمد بازرگانی و آقایان روی مالیات تکیه کردند که هروقت ما از مالیات صحبت کردیم گفتند خلاف شرع است. پس منابع را ازکجا بدست آوریم.

درحال حاضر که کشاورزی دولت سوبسید می‌گیرد وهمینکه گندم به این قیمت ازکشاورز خریداری می‌شود سوبسید است بعضی ازآقایان می‌آمدند روی صنایع تکیه می‌کردند وبعضی بشکل دیگری می‌گفتند که چرا فلان کاررا نکردید. یعنی مخالفان بودجه یک جریان مشخصی را طی نکردند اصلاً هرکدام اززاویه‌ای صحبت می‌کردند که اگرحرف اینهارا باهم به معارضه می‌گذاشتیم حرف هردوباطل میشد وبازدرموضع اقتصادی بطور متضاد طالب این بودند که منابع بودجه اصلاح شود.

مثلاً یکی پیشنهاد می‌کرد اوراق قرضه. اینهارا قبلاً پولدارها می‌خریدند که ربا بگیرند آنهاکه اوراق قرضهٔ بدون ربا نمی‌خرند بی‌پولها هم که اگر لازم شد ازآنها بگیریم آخر چقدر دوشیده شوند. البته اگر روزی نفت نداشتیم وبه اینها بگوییم گلیم‌هایشان راهم می‌فروشند وبه دولت می‌دهند.

وخدانکند آنروز برسد ولی اگر رسید ماازاینهاکمک خواهیم خواست وهمینها دولت را حفظ خواهندکرد. ولی امروز به آن نقطه نرسیده‌ایم وپولدارها که هرچه سرمایه دارند برضد حکومت بکار می‌اندازند.

آقای هاشمی در باره گله بعضی از نمایندگان در مورد خارج بودن بعضی از ارقام بودجه از قانون محاسبات عمومی با اشاره به تصویب لایحه فولاد مبارکه گفت که : با توجه به وضع ما در جنگ و شرایط بنادر ما و شرایط تولیدی که داریم اقتضامی کند در بعضی جاها دست مسئولین را باز گذاریم که کارها با سرعت انجام شود گرچه ممکن است خسارت جزئی هم ببینیم ولی سودی که از آنطرف می‌بریم بیشتر است.

آقای هاشمی افزود: صحبت از جاهایی شد که آدم دلش بدرد می‌آمد و من گاهی غصه‌ام می‌شد در حرفهای آقایان که می‌گفتند ما برای محرومین چه کرده‌ایم و برای روستائیان چه کرده‌ایم و فقط به فکر شهرها بوده‌ایم که منصفانه نیست ما از این حرفها بزنیم. آخر این جهادیها که الان در روستاها خدمت می‌کنند از این تریبون این حرفها را می‌شنوند چگونه برخورد خواهند کرد؟ هزارها روستایی که الان برق را برای اولین بار در عمرشان معنایش را می‌فهمند چگونه برخورد خواهند کرد؟ شما در همین بودجه هم اگر ببینید، بودجه جهاد، مراکز خدمات روستایی، طرح شهید رجایی ، بخش عظیم بودجه استانها، همه برای روستاها است بعلاوه خدمات وزارت کشاورزی، آموزش و پرورش، نیرو، مسکن بخش عمده ای برای روستاها می‌باشد.

در طول این مدت اینهمه دبستان و دبیرستان یا جاده و راه که برای روستاها ساخته شده آیا ما یکباره قلم سرخی بکشیم و بگوییم برای روستائیان هیچ کاری نشده این نحوه برخورد درست نیست.

ما حرفی نداریم که مخالفت میشود ولی بیان این مخالفتها، از اینجا که خانه مستضعفین است، در دل محرومان جای می‌گیرد و بسادگی بیرون نمی‌رود.

اگر رادیو عراق می‌خواست اینها را بگوید اینقدر موفق نمی‌شد چون مردم به آن گوش نمی‌دهند ولی بما گوش می‌دهند.

اصلاً واقعاً سمت بودجه بطرف روستاهاست ولی بیکباره امکان ندارد. آخر می‌شود بیمارستانهای شهر را تعطیل کنیم و برویم در روستاها بیمارستان بسازیم؟

بخشی از بیهداری برای روستاهاست و این مسائل باید بتدریج صورت بگیرد.

آقای هاشمی سپس با توضیحاتی در مورد برنامه‌ریزی‌های چند ساله و اشکالاتی که مخالفین بر این موارد داشتند به مسئله سوبسید و پیشنهادهای حذف آن پرداخت و گفت ماهم آرزو داریم که روزی به آن مرحله برسیم که سوبسید حذف شود گرچه شاید این هرگز امکان نداشته باشد و این همان خمس و زکات است که هرکه کم دارد به او بدهند ولی سوبسید فقط برای شهرها نیست و به روستاها هم کمک می‌شود، خرید گندم از کشاورزان با قیمت بیشتر یا تهیه آب و قند و شکر که عمده مصرف روستائیان است اینها رقمهای اصلی سوبسید هستند و ضروری هستند و رقم کوچکی از سوبسید در رابطه با کالاهای غیرضروری است.

گفته شد درآمدها کاذب است و بودجه وابستگی به نفت دارد آیا دوستان ما حرکت را در این مدت بسوی قطع وابستگی از نفت نمی‌دانید؟

باید به واقعیتها توجه کرد مخارج جنگ اگر بر کشورهای پیشرفته تحمیل می‌شد خرد می‌شدند.

کسر بودجه آمریکا از ما کمرشکن تر است ولی آنها عیان نمی‌کنند درحالیکه به گفته‌های ما دشمنان ما بیشتر گوش می‌دهند تا دوستانمان که نقاط ضعف را بیرون بیاورند.

توضیحات مخبر کمیسیون

آنگاه پس ازسخنان نمایندگان مخالف وموافق عباس مظفر مخبرکمیسیون برنامه وبودجه ضمن پاسخ به اظهارات نمایندگان مخالف درمورد افزایش قدرت جذب اعتبارات درسال۶۲ ، بودجه شرکتهای دولتی، سوبسید، برنامه کلان ۵ ساله تقلیل هزینه‌های خارج ازمحاسبات عمومی، تورم و پیشنهاد دولت مبنی برتقدیم بودجه در۵ دی ماه هرسال واستقبال کمیسیون ازاین پیشنهاد توضیحاتی داد ودرخصوص پیشنهاد عده‌ای ازنمایندگان مبنی بررد لایحه بودجه تقدیمی وتصویب بودجه ۱۲-۲ یا۱۲-۴ یا۱۲-۶ گفت: من میخواهم معنای این پیشنهاد رابازکنم تاببینید که معنای این پیشنهاد درسال۶۲ یعنی چه. معنای این حرف یعنی اینکه چون کلیه شرایطی که درافتتاح مادرسال۶۱ بوده مسلماً بسال۶۲ باکلیه قوانین که مابعنوان ضرورت تصویب کردیم وهمچنین درسال۶۲ قابل پیش بینی هست فرق دارد، معنای مقایسه دوچیز است. دربخش صنعتی معنای ۱۲-۲ و ۱۲-۶ یعنی متوقف کردن برنامه وطرحهای مربوط به واحدهای مسکونی معادن کل گوهرسیرجان، واحدهای مسکونی مجتمع فولاد مبارکه اصفهان، یعنی محدود شدن اعتبارات مجتمع فولاد مبارکه اصفهان که ازحیاتی بودن این طرح شکی نداریم، یعنی متوقف شدن توسعه کارخانه‌آلومینیم اراک، یعنی متوقف شدن تولید فولادهای مخصوص آلیاژی ومتوقف شدن تولید فروکرم وفرومنگنز ، وذوب سرب نخلک ، تقلیل سیانورسیون طلامتوقف شدن برنامه زمین شناسی واکتشاف ذغال سنگ طبس، گلباووسنگ آهن تایباد وغیره که ذکراسامی آنهالزومی ندارد.

وی پس ازنام بردن پروژه‌های دیگر که بارد این بودجه متوقف می‌ماند» گفت که این خیلی از این طرحها از حلقه‌های صنعت است که بعد از ۴ سال انقلاب وزارتهای سه گانه صنایع و سازمان برنامه تازه به نتیجه رسیدند که در سال ۶۲ پیاده کنند و یا صنایع بسیار مهمی که در صنایع نظامی مطرح است و می‌بایست در سال ۶۲ با تکمیل یا احداث شود و متوقف شدن این لایحه یعنی متوقف شدن همه اینها.

و در رابطه با کشاورزی، تسطیح زمین، کانالهای آبیاری که امسال اعتبارات بیشتری را گرفتند یعنی با متوقف شدن بودجه اینها محدود شوند و در رابطه با راه آهن، بهسازی راه آهن متوقف و کند میشود. ۱/۰٪ که برادران بصورت نسبه پیشنهاد می‌کنند بعد از ۳۱۰ ساعت کار نقد کمیسیون و زحمتهایی که سازمان برنامه در رابطه با بودجه کشیده معنایش این است، کاهش فصل کشاورزی و منابع طبیعی از سقف ۸۳ میلیارد به ۵۲ میلیارد عمرانی و فصل منابع آب از ۹۲ به ۵۶ میلیارد و سقف صنایع از ۱۶۰ میلیارد به ۱۲۶ میلیارد، جهاد از ۸۸/۵ میلیارد به ۷۲ میلیارد کاهش پیدا می‌کند معنای این پیشنهاد این است، کمک زیانهای شرکتها (با توجه اینکه شرکتها باید به خودکفائی برسند این رقم را به ۵۵ میلیارد تقلیل داده است) معنای ۱/۰٪و ۱/۰٪ این است که این رقم به ۱۰۴ میلیارد تبدیل شود و طرح عمرانی آموزش و پرورش عمومی که دانشگاهها را هم شامل میشود از ۸۴ میلیارد به ۵۷ میلیارد کاهش پیدا کند و استخدامهای جدید درآموزش و پرورش که بسیار مهم است از ۴۸۰ میلیارد به ۴۱۵ میلیارد کاهش پیدا کند، معنای آن این است که دستور مجلس بدولت در مورد فعالیت دانشگاهها متوقف شود و هزینه‌های جنگ تحمیلی که در سال ۶۲، از ۸۰۰ میلیارد به ۵۴۵ میلیارد کاهش پیدا کند.

وی سپس به تغییرات و محدودکردن اعتبارات تبصره‌های بودجه در کمیسیون اشاره کرد و گفت: کمیسیون به افزایش زمینه‌های درآمدی روستاها و کم شدن فشار روی روستائی کم درآمد توجه داشته است.

همچنین دولت و کمیسیون به موسسات تحقیقاتی چه در دانشگاهها و چه در سایر دستگاهها و نیز اتمام پروژه‌های نیمه تمام توجه داشته‌است.

وی سپس تغییرات و اصلاحاتی که در کمیسیون برنامه و بودجه به روی لایحه بودجه بعمل آمده است برشمرد.

جلسه علنی پنجشنبه مجلس شورای اسلامی ساعت ۱۲و ۱۰ دقیقه پایان یافت و ادامه بحث پیرامون بودجه به جلسه علنی امروز موکول گردید.

پاسخ سئوالات سیاسی شما

ریشه نا آرامیهای ایالت آسام چیست؟

بقیه از شماره‌های گذشته:

ایالت آسام جزو هفت ایالت شمال شرقی هند میباشد که در آن گروههای مائوئیستی طرفدار چین نیز علیه دولت هند و برای تجزیه این ایالتها از کشور هند فعالیت میکنند. نکته دیگری که حائز اهمیت میباشد اینست که کشور هند دومین کشور پر جمعیت جهان میباشد که در آن نژاد ها و فرقه‌های مختلفی وجود دارد و در نتیجه بین گروهها و نژادها و فرقه‌های مختلف درگیریها و زد و خوردهای خونینی انجام میگیرد و از آنجائی که اکثر مهاجرین به این ایالت، مسلمان هستند و ساکنان اصلی ایالت آسام هندو میباشند این امر خواسته گروههای متعصب هندو مبنی بر اخراج مهاجرین را تشدید میکند. حضور این مهاجران دولت هند را از دو جهت تحت فشار قرار داده است: از یکسو حمایت دولت هند از مهاجرین بمعنی صحه گذاردن بر اشغال بازار کار ایالت آسام توسط مهاجرین و موضعگیری علیه هندوها ی بومی این ایالت (که همواره مخالف حضور مهاجرین هستند) بشمار میآید و از سوی دیگر اگر دولت تصمیم به اخراج آنها بگیرد، و بکمک قوای قهریه آنان را وادار به بازگشت به کشورشان نماید هجوم ناگهانی چند میلیون آواره تاثیر فوق العاده‌ای برثبات بنگلادش گذارده و بحران عظیمی را به دولتی که از حمایت همه جانبه هند برخوردار است تحمیل می‌نماید.

**بموجب قوانین هندوستان کسانی که در هندوستان قبل از تقسیم آن (هند- پاکستان- بنگلادش) بدنیا آمده‌اند و یا والدین واجدادشان هندی باشد میتوانند شهروند هندی بحساب آیند و در داخل هند به زندگی خود ادامه دهند طبق این قانون در سال ۱۹۷۱ پس از آنکه بنگلادش استقلال یافت و از هند جدا شد هندوستان موافقت کرد پناهندگانی که قبل از سال ۷۱ به هند آمده‌اند از این کشور اخراج نشوند و بنگلادش نیز بر همین مبنا پذیرفت که کسانیکه پس از سال ۱۹۷۱ به هند رفته‌اند به بنگلادش باز گردانده شوند ولی حقیقت این است که جذب مهاجرین بنگالی به هند بخاطر قابلیت ها و مهارتهای فردی به مشاغل و به خاطر نیاز

جمهوری اسلامی

ارگان حزب جمهوری اسلامی

صفحه ۱۲

روزنامه سیاسی - اجتماعی صبح

صاحب‌امتیاز - سید علی خامنه‌ای

کد پستی ۱۱۴۴۴ - خیابان سعدی جنوبی - شماره ۵۷۱ - صندوق پستی ۲۱۳۰ - تلفن

تلفن - ۱۸-۳۰۶۱۱۱

تلکس فارسی ۲۱۶۰۴۵

Telex 214240

شنبه ۲۱ اسفند ۱۳۶۱ - ۲۶ جمادی‌الاول ۱۴۰۳ - ۱۲ مارس ۱۹۸۳ - شماره ۱۰۹۹ - سال چهارم

استخراج از مرکز تقویم مؤسسه ژئو فیزیک دانشگاه تهران

ساعات شرعی

اذان ظهر- امروز ساعت ۱۲ و ۱۴ دقیقه و ۱۵ ثانیه
غروب آفتاب- ساعت ۱۸ و ۸ دقیقه و ۳۵ ثانیه
اذان مغرب- امشب ساعت ۱۸ و ۲۸ دقیقه و ۲۸ ثانیه
اذان صبح- فردا ساعت ۴ و ۴۷ دقیقه و ۱۷ ثانیه
طلوع آفتاب- فردا ساعت ۶ و ۱۹ دقیقه و ۵ ثانیه

«چاپ از مؤسسه کیهان»

رئیس جمهور در مصاحبه مطبوعاتی و رادیو تلویزیونی:

تکیه بر روی جنگ تحمیلی در اجلاس غیر متعهدها، برای پوشاندن جنایات استکبار جهانی بود

رئیس شورایعالی دفاع جمهوری اسلامی ایران مطالبی را که از سوی هیئت عراقی در هفتمین اجلاس سران جنبش عدم تعهد در دهلی‌نو پیرامون جنگ تحمیلی مطرح شده بی اعتبار دانستند.

و تاکید کردند دشمن با طرح این گونه مسائل در صدد ایجاد آتش بس و بازسازی مجدد نیروهایش برای تجاوز دیگر به ایران اسلامی است.

حجت‌الاسلام و المسلمین سید علی خامنه‌ای رئیس جمهوری که در یک مصاحبه مطبوعاتی و رادیو تلویزیونی به سئوالات خبرنگاران داخلی پاسخ می‌گفتند همچنین مسائل هفتمین اجلاس سران کشورهای عضو جنبش عدم‌تعهد را تشریح کردند و گفتند: ما به طور کلی به آینده جنبش خوشبین هستیم و معتقدیم که جریان عدم تعهد واقعی و حفظ جانب ملتها و کشورهای مستضعف که روح اصلی جنبش است عاقبت دراین جنبش حاکم خواهد شد. رئیس جمهوری دراین گفتگو مطبوعاتی سیاستهای کشورهائی را که برای سرپوش گذاشتن بر نابسامانیهایشان مسئله جنگ‌تحمیلی را مطرح و عمده می‌کنند محکوم کردند.

حجت‌الاسلام و المسلمین خامنه‌ای درمورد موضع ایران در قبال جنبش عدم تعهد گفتند: جنبش عدم تعهد جریان و حرکتی است که ما و بسیاری از ملتهای جهان نسبت به آن خوشبین هستیم. البته شک نباید کرد که قدرتهای بزرگ بوسیله عواملشان سعی دارند موضع‌گیری‌هائی را در کنفرانس سران به دیگران تحمیل کنند و امیدواریم که جنبش عدم تعهد و به ویژه این کنفرانس که حائز اهمیت نیز میباشد بتواند درمقابل این کوششها و تلاشها مقاومت کند و همان موضعی را اتخاذ کند که امید ملتهای مستضعف برآن است.

رئیس شورای عالی دفاع پیرامون مطالب مطرح شده از سوی رئیس هیئت عراقی در اجلاس سران جنبش عدم تعهد در دهلی‌نو در زمینه جنگ تحمیلی گفتند: حدود سی ماه است که عراقیها در مورد جنگ مطالبی را خلاف واقع مطرح میکنند و آنچه که دراین کنفرانس توسط هیئت عراقی ابراز شده سخنی بر روی آن بخش‌هاست و مطلب تازه‌ای گفته نشده است.

ما در باره جنگ یک موضع‌گیری روشن و مشخصی داشته‌ایم که متکی بر واقعیتها و حقایق انکارنشدنی بوده است.

● بی‌اعتباری گفته‌های صدامیان

رئیس جمهوری اضافه کردند: در همان زمانی که هیئت عراقی دم از صلح طلبی در کنفرانس غیرمتعهدها میزد آبادان و خرمشهر و بعضی از نقاط مرزی دیگر بوسیله عراقی‌ها کوبیده شد و غیرنظامیان و خانه‌های مسکونی مورد حمله وحشیانه قرارگرفتند و در همان حالی که آنها دم از عدم تعرض و صلح می‌زدند شهرمعروف نفت شهر ما در تصرف آنها است. از ابتدای جنگ هم از زمانی که بیش از یازدهزار کیلومتر از اراضی ما در اشغال آنها بود دشمن دم از صلح دوستی و عدم تجاوز میزد. بنابراین آنچه که بوسیله عراقیها گفته میشود از اعتبار برخوردار نیست و این مسئله را تمامی دست اندرکاران و کسانی که از نزدیک شاهدقضیه بودند مطلع هستند.

حجت‌الاسلام والمسلمین خامنه‌ای پیرامون طرحهایی که احتمال دارد از سوی جنبش عدم تعهد پیرامون خاتمه جنگ تحمیلی به طور یک جانبه تصویب شود گفت: ما تصورنمی‌کنیم که جنبش طرحهای یک جانبه را بپذیرد و موردتصویب قراردهد. البته کشورهای وابسته به آمریکا و متحدان سیاستهای آمریکائی در منطقه تلاش زیادی دراین کنفرانس دارند و از ابتدا هم ما اظهارامیدواری کردیم و هم اکنون نیز میگنیم که جنبش و مسئولان جنبش تحت تاثیر این سیاستها قرارنگیرند و جنبش عدم تعهد را از نفوذ ابرقدرتها آزادنگه‌دارند و به مسئله جنگ عراق علیه ایران مانند همه مسائل دیگر واقع‌بینانه بنگرند و این امید و نظرخوشبینانه ما نسبت به این جنبش است اما اگر هردستگاهی مثل شورای امنیت سازمان ملل نظرات غیرواقع‌بینانه ناحق و جانبدارانه از باطل ابراز بکنند طبیعی است که ملت ایران خود را ملزم به پذیرش چنین نظراتی نخواهد کرد.

ما به چیزی تسلیم میشویم که حق باشد و هیچ جوسازی و کارهای غیرمتکی به حق از قدرتها و افراد با نفوذ بین المللی نمیتواند ما را از موضع حقمان تنزل بدهد.

● پیشنهادها و آتش بس

حجت الاسلام والمسلمین خامنه ای در پاسخ این سئوال خبرنگار خبرگزاری جمهوری اسلامی که نماینده رژیم بعث عراق در هفتمین اجلاس سران جنبش عدم تعهد مشخصا پیشنهادهایی را برای خاتمه جنگ ارائه داده موضع جمهوری اسلامی ایران در این زمینه چیست گفتند:

البته هر اقدامی که به عراق کمک کند تا از درگیری در حال حاضر نجات پیدا کند و خود را برای یک حمله مجدد به ایران آماده کند عراق استقبال خواهد کرد اصراری را هم که دشمن امروز بر آتش بس و به قول خود آنها صلح که حقیقت آن صلح نیست دارند به همین دلیل است دشمن میخواهد درگیری فعلا متوقف بماند و با سلاحهای فراوانی که از شرق و غرب گرفته‌اند تجدید قوا کند و نیروهای ضربت خوردهشان را بازسازی کنند و با آمادگی کامل مجددا به مرزهای ما حمله کنند و این پیشنهادهایی هم که از سوی عراق در کنفرانس مطرح شده به همین منظور است.

رئیس جمهوری سپس با مطرح کردن پیشنهادهای عراق که خواستار تعیین کمیته‌ای از اعضای جنبش عدم تعهد برای مشخص کردن طرف مسئول شروع تجاوز و جنگ و مسئول ادامه جنگ شده است گفتند: کیست که نداند متجاوز چه کسی است و کیست که تجاوز عراق به ایران اسلامی را نداند و کیست که ادامه دهنده جنگ را نداند ما امروز هنوز مقدار زیادی از سرزمین‌هایمان در اشغال نیروهای متجاوز عراقی است بنابراین متجاوز آغاز کننده و ادامه دهنده جنگ مشخص است و به این ترتیب هیچ چیز دیگری عامل و انگیزه عراقیها برای مطرح کردن این پیشنهادها نیست جز اینکه فرصت و قدرتی پیدا کنند و مانند گذشته حملات خود را از سر بگیرند.

رئیس جمهوری در پاسخ این سئوال که هماکنون احساس میشود خط سازشی برهفتمین اجلاس سران، کشورهای غیر متعهد حاکم است گفتند: ما از آغاز گفتیم که برای کنفرانس غیر متعهدها گستاخی و شجاعت یک ضرورت است و معتقدیم که در قطعنامه این کنفرانس باید سخن معارضه با ابرقدرتها بخصوص با آمریکا، لحن سریحتری باشد.

● محافظه کاری در تنظیم قطعنامه کنفرانس

رئیس جمهوری با اشاره به این مطلب که اگر کنفرانس در مورد قضیه آفریقای جنوبی و نامیبیا اعلام موضع میکند باید مشخص کند که عامل اصلی در گستاخی و اعمال سیاستهای نژاد پرستانه آفریقای جنوبی چه قدرتی است گفت و همچنین اگر راجع به فلسطین اشغالی و فجایع جنوب لبنان در کنفرانس سران موضع‌گیری میشود بایستی مشخصا بگویند که چه عامل و نیروئی با اشغالگران قدس این قدرت و دلگرمی را بخشید که بتوانند خاک یک کشور عربی را تصرف کنند و تا پایتخت آن پیش بروند و بازهم محکم بگویند ما بیرون نمی‌رویم و برای بیرون راندنشان مذاکرات چند ماههای لازم باشد و بالاخره هم ما تصور نمیکنیم که اینها به زبان خوش حاضر باشند از آن کشور خارج شوند.

رئیس جمهوری مجددا بر این سئوال تاکید کردند چه کسی پشت صهیونیستها بعنوان عامل دلگرم کننده حضور دارد آیا غیر آمریکا و قدرتهای بزرگ غربی چه کسانی هستند.

این مسئله را باید قطعنامه کنفرانس مشخص بکند بنابراین ما معتقدیم که کنفرانس بایستی از هر گونه محافظه‌کاری در تنظیم قطعنامه خودداری کند و صریحاً شجاعانه حقایق را بیان کند و این موجب افزایش امید ملتها نسبت به این کنفرانس است.

رئیس جمهوری در زمینه امیدواری به تصمیمات و فعالیتهای جنبش عدم تعهد با توجه به گذشته این جنبش گفتند: ما به طور کلی نسبت به آینده جنبش عدم تعهد دید خوشبینانه‌ای داریم و معتقدیم که جریان عدم تعهد واقعی و حفظ جانب ملتها و کشورهای مستضعف که روح اصلی این جنبش است عاقبت در این جنبش حاکم خواهد شد و کسانی که برای این جنبش ارزش و احترامی قائل هستند نخواهند گذاشت که ابرقدرت و سیاستهای حاکم برای همیشه امید به این جنبش داشته باشند.

● خط حمایت از عراق در کنفرانس

حجت‌الاسلام والمسلمین خامنه‌ای سپس در مورد هفتمین اجلاس سران جنبش عدم تعهد که هم اکنون در دهلی نو جریان دارد گفتند: راجع به این کنفرانس هم اکنون پیش‌بینی نمی‌کنم لکن الان شرق و غرب (ابرقدرتها) سعی دارند در جنبش جای پا باز کنند و در مواردی هم هردو ابرقدرت به نتایج واحدی می‌رسند در قضیه جنگ تحمیلی و در مسئله عراق متاسفانه ما مشاهده می‌کنیم که هم ابرقدرت غرب وهم ابرقدرت شرق در کنفرانس خط حمایت از عراق را می‌دهند و طرفداران خود را به تعقیب این خط وا می‌دارند لکن با اینحال ما نمی‌توانیم پیش‌بینی قاطعی بکنیم و امیدوار هستیم که منطق حق گرای هیئت ایران که با مبانی اصولی و متین همراه است بتواند ذهنها را به خودش متوجه کند و آنچه که بالاخره از این کنفرانس صادرخواهد شد به حقیقت نزدیکتر باشد.

به گزارش خبرگزاری جمهوری اسلامی حجت‌الاسلام والمسلمین خامنه‌ای سپس در زمینه تلاشهای کشورهائی که سعی دارند مسئله جنگ تحمیلی را در این کنفرانس عمده کنند واز دیگر مسائل جهان به آسانی رد شوند گفتند: متاسفانه همه کشورهائی که میخواهند بر نابسامانیهای خودشان سرپوش بگذارند تا در این کنفرانس به صورت آشکار وعلنی مطرح نشود بر روی مسئله جنگ تحمیلی تکیه بیش ازحدی می‌کنند.

رئیس جمهوری افزودند: مسائلی که باید دراین کنفرانس ازاهمیت خاصی برخوردار باشد وبرروی آن تکیه شود یکی مسئله اشغال کشور افغانستان بوسیله یک نیروی نظامی مهاجم است که بسیارمهم می‌باشد. قضایای مربوط به آفریقا، قضیه نامیبیا که مسئله بسیار مهمی است ودرخور این است که کنفرانس برروی آن‌مطالعه وتصمیم‌گیری کند.

همچنین مسائل خاورمیانه وفلسطین نیز ازاهمیت ویژه‌ای برخوردار است.

ایشان گفتند: مسئله بسیار قابل توجهی که می‌تواند در کنفرانس موردبررسی قرار گیرد این است که امکانات نفت، ثروت ونفوذ کشورهای مرتجع منطقه ما درخدمت کسانی به کارگرفته میشودکه درحقیقت آوارگی ملت فلسطین از ناحیه آنهااست. واگر هرکدام ازاین مسائل به طور واقعی مطرح شود بسیاری از صاحبان این سیاستها محکوم خواهندشد.

● آتش‌بس وتجاوزی دوباره

رئیس جمهوری افزودند: تکیه برروی جنگ تحمیلی دراجلاس غیرمتعهدها برای آن بود که جنایات استکبار جهانی پوشانده شود که فعلاً آن را عمده کردند ودرکنفرانس به صورت یکی از مهمترین مسائل مطرح می‌کنند البته مابه اهمیت مسئله بیش از همه واقفیم وحدود سی ماه است که درگیر این جنگ هستیم واین جنگ را دراصل قدرتهای مخالف باانقلاب اسلامی برما وملت عراق تحمیل کردند وبیش از همه رنج این جنگ را ماوملت عراق بردیم پس ماحق داریم که نسبت به این مسئله حساس باشیم نه آنهائی که برای جان انسانها ارزشی قائل نیستند ونه آنهائی که کشتار جمعی صبراوشتلا به راحتی تحمل می‌کنند ونه آنهائی که حاضرند با قاتلین باکمال گرمی پشت میز بنشینند وصحبت بکنند واعلام همبستگی می‌کنند.

رئیس شورایعالی دفاع درادامه این کنفرانس مطبوعاتی گفتند: امروز مسئله اساسی کشورهای متحد امریکا درمنطقه مسئله بقای رژیم موجود عراق است واحساس می‌کنند که بقای این رژیم به خطر افتاده است وبه همین دلیل سعی می‌کنند به هرقیمتی که شده او را نگهداری و راه حفظ این رژیم متوقف کردن جنگ است نه معنای اینکه طالب صلح هستند وازکشتار انسانها بیزارند بلکه خودآنها این کشتار را بوجود آوردند بلکه به این معنا که آنها فعلاً می‌خواهند یک نفسی رژیم عراق بکشد تابتواندابن‌تجاوز وظلم را ازسربگیرد.

رئیس جمهوری درزمینه سفر هیئت اعزامی جمهوری اسلامی ایران بسرپرستی مهندس موسوی به هفتمین اجلاس سران جنبش عدم تعهد دردهلی نو ضمن مفید و پربارخواندن این سفر واشاره به تماسهای هیئت ایران باسران ومسئولان کشورهای دوست و مترقی درمنطقه ومتمر ثمر دانستن این تماسها گفتند البته چنین انتظاری ازاین سفرمیرفت که اینگونه باشد ونطق مهندس موسوی نیز مطالب بسیارمفید وخوبی برای روشن شدن اذهان حاضران وهمه کسانی ازسراسر دنیا متوجه این کنفرانس هستند خواهد بود.

●رژیم مصر ومیانجیگری!

رئیس جمهوری اسلامی ایران دراین کنفرانس مطبوعاتی که ساعت ۱۰/۳۰ دقیقه پنجشنبه نوزدهم اسفندماه جاری برگزارشد تلاشهائی راکه ازسوی برخی ازکشورها انجام میگیرد تامسئله تغییر محل هفتمین اجلاس سران جنبش عدم تعهد ازبغداد به دهلی‌نو را که به همت فعالیتهای سیاسی ودیپلماتیک جمهوری اسلامی ایران ودلاوریهای رزمندگان اسلام صورت گرفته خواست رژیم مزدور عراق قلمداد کنند بشدت محکوم کرده وگفتند همه دنیا میدانند که این تغییر مکان براثر تلاشهای دولت جمهوری اسلامی ایران بوده است بدین معنا که ماتوانسته‌ایم به رئیس قبلی جنبش وبه همه کسانی که درجنبش موثر بودند ثابت کنیم که بغداد محل مناسبی برای این اجلاس نیست ولذا باید مکان آن تغییر یابد ومکان بعدی راماًاصرارنداشتیم که کجاباشد وهند اظهارآمادگی کردوقرارشد هفتمین اجلاس دردهلی نو برگزارشد.

رئیس جمهوری سپس در مورد تلاشهایی که برای تعیین بغداد بعنوان مکان هفتمین اجلاس سران کشورهای عضو جنبش غیر متعهد ها صورت میگیرد گفت: ما قاطعانه اعلام میکنیم که به هیچوجه بغداد جای مناسبی برای برگزاری هفتمین اجلاس نیست و دلائلی که موجب شد هفتمین اجلاس در این کشور برگزار نشود همان دلائل ایجاب میکند که هشتمین اجلاس نیز در بغداد برپا نشود البته این در صورتی است که رژیم کنونی عراق تا سه سال دیگر بر سر کار باشد و ما در این شرایط معتقدیم که نباید در بغداد باشد.

رئیس شورای عالی دفاع پیشنهاد رژیم آمریکائی مصر برای میانجیگری در جنگ تحمیلی را تلاشی برای مطرح شدن رژیم حسنی مبارک دانستند و اظهار داشتند: هم اکنون رژیم کنونی مصر در دنیای اسلام جایی ندارد تا چه رسد به اینکه بخواهد میانجیگری برای کار دیگری کند و اظهاراتی از این قبیل اصولا برای مطرح شدن بیان میشود و این سخنان را کسانی که میخواهند مصر مطرح شود بزرگ و در دنیا پخش میکنند و اصولا قابل توجه نیست. حجت الاسلام والمسلمین خامنه‌ای سپس در زمینه چگونگی مقابله جنبش عدم تعهد با سیل تهاجمات امپریالیسم جهانی‌گفتند: در همه اتحادیه ها و حرکتهای جهانی‌واز قدرت - مقاومت در مقابل قدرتهای نفوذی و سلطه طلب است و اگر جنبش غیر متعهد ها بخواهد کاری قدرتی که از او انتظار میرود باشد و یا بشود تنها راهش مقاومت در مقابل نفوذ قدرتهای سلطه گر جهانی یعنی ابرقدرتهاست و باید خودش را از آنها هر چه بیشتر مستقل نگهدارد و ما در باره کلیه اتحادیه‌های جهانی و واحدهای سیاسی و اقتصادی جهان از جمله اوپک نیز همین عقیده را داریم.

● رهنمودی برای کشورهای عضو اوپک

رئیس جمهوری آنگاه در زمینه نقش جمهوری اسلامی ایران در هفتمین اجلاس سران غیر متعهدها گفتند: حضور جمهوری اسلامی ایران جناح نیروهای مترقی و کشورهای مستقل را تقویت میکند و این نقش بزرگی است و ما با عدم تعهد واقعی که به آن ملزم هستیم میتوانیم در این کنفرانس نقش سازنده و موثری داشته باشیم و خوشبختانه تاکنون هم این نقش را داشتیم و این در کنفرانس محسوس بوده است.

رئیس جمهوری در پایان در مورد پیشنهاد انقلابی جمهوری اسلامی ایران در اوپک مبنی بر اینکه ایران برای تثبیت قیمت پایه ۳۴ دلار در هر بشکه حاضر است تولید خود را کاهش دهد گفتند: ماهیت و جوهر اصلی پیشنهاد ما تثبیت قیمت اوپک است ما به روشنی احساس میکنیم که سیاستهای مسلط بر بعضی از کشورهای عضو او پک میخواهند اوپک را تضعیف کنند و میخواهند که در خدمت کشورهای صنعتی غرب و مصرف کنندگان نفت اوپک قرار بگیرند.

رئیس جمهوری گفتند: ما میگوئیم اوپک باید مستقل باشد و در پی راههایی باشد که منافع کشورهای عضو تامین شود و نفت کشورهای عضو اوپک باید در خدمت مردمشان باشد نه در خدمت قدرتهای بزرگ که مصرف کننده و خریدار این نفت هستند و حضور و سیاست شجاعانه ایران باعث شد که قیمت نفت اوپک بالا رود و به تبع آن قیمت نفت همه جهان ترقی کرد و ما با توجه به فشاری که بر اوپک وارد میشود ما اعلام کنیم که از تثبیت قیمت اوپک دفاع میکنیم و تنزل قیمت را که در خدمت امریکا و متحدان امریکاست تحمل و قبول نمیکنیم رئیس جمهوری در پایان موکدا و مصرا خطاب به کشورهای مترقی عضو اوپک گفتند: سیاست تنزل قیمت را به هیچ وجه نپذیرید و قیمت اوپک را حفظ کنید و برای عدم شکستن بازار اوپک اعلام کردیم که حاضریم میزان تولید نفت خود را کاهش دهیم.

۲۹۹- قال رسول الله صلی‌الله علیه وآله وسلم:
بین العبد و بین الکفر «ترک الصلوة».
«نهج الفصاحه»

میان «بندگی» و «کفر» ترک «نماز» فاصله است

پاسخ به یک سئوال

بقیه از صفحه اول

این دو قدرت شیطانی چگونه میتوانند سیاست‌های خود را درزمینه‌هائی که توافقهای درازمدت آنها اقتضا کند با همدیگر تطبیق دهند و مقاصد استکباری خود راحتی در جنبشی که برای رهائی ملت‌ها از چنگال آنها پدید آمده با موفقیت دنبال کنند.

درکنار این مساله، اشاره به این نکته نیز ضرورت دارد که موضعگیری مشترک و از قبل تدارک دیده شده اقمار دو بلوک استکباری دلیل روشن دیگری شد بر مزدوری صدام عفلقی و رژیم بعثی او نسبت به شرق و غرب. اینکه سران کشورهای وابسته به شرق و غرب دراظهاراتشان نسبت به جنگ‌تحمیلی موضع واحدی را دنبال کردند و همگی خواستار صلحی شدند که نجات صدام ازلوازم آنست بیانگر توافق قدرتهای شیطانی برای حمایت ازمزدور مشترکشان صدام نیز هست. تلاش همین عده برای تثبیت این امر که ریاست هشتمین اجلاس سران جنبش به صدام سپرده شود، هرچند تلاش بیهوده‌ای است و صدام قطعاً چنین آرزوئی را بگور خواهد برد، ولی این تلاش دقیقا درجهت حفظ منافع مشترک دو قطب استکباری و اقمار آنها صورت میگیرد. آنها تصور میکنند بدین ترتیب میتوانند در صحنه سیاسی ضربه‌ای به انقلاب‌اسلامی که پایه‌های استکباررا به لرزه درآورده است وارد کنند. غافل از آنکه نفوذ این انقلاب خدائی در قلب ملت‌ها آنقدر زیاد است که دیگر هرگز سیاست‌بازان نمیتوانند با ترفندهای آنچنانی خود ذره‌ای مانع حرکت آن شوند. و غافل از آنکه ملت مسلمان و انقلابی ایران همواره تصمیم درجبهه نبرد را برتصمیم در پشت کنفرانس‌ها ترجیح میدهد.

علیرغم همه مسائلی که اکنون جنبش عدم تعهد با آن روبروست، واقعیت اینست که این جنبش همانگونه که مسئولین جمهوری‌اسلامی در اظهارات اخیرشان گفته‌اند، میتواند مایه امیدی برای آینده باشد. بدین معنی که اصل این جنبش بی تردید چیز خوب و مفیدی است وتعداد قابل‌توجهی از اعضاء آن نیز در خطی قرار دارند که بااصول عدم تعهد سازگار است. بنابراین اگر همین تعداد از اعضاء درجهت تقویت معنوی جنبش گام بردارند و موانعی را که برسر این راه وجوددارد از میان بردارند، جنبش عدم تعهد میتواند به راهی برود که باید برودنه راهی که قطب‌های استکباری میخواهند برود.

قسمتهائی از اظهارات سران غیرمتعهد درکنفرانس دهلی‌نو

کره شمالی خواهان اتحاد نظامی غیرمتعهدها شد

معاون رئیس جمهوری کره شمالی دو شب گذشته از کشورهای غیرمتعهد جهان خواست یک اتحادیه نظامی تشکیل دهند. پاکسونگ‌چون معاون رئیس جمهوری کره شمالی گفت همه کشورهای عضو جنبش عدم تعهد باید به سایر اعضای جنبش که هدف تجاوز امپریالیستها قرار میگیرند همه نوع کمک از جمله کمک نظامی کنند.

پاک گفت تجاوز علیه هر یک از ۱۰۱ کشور عضو جنبش باید تجاوز به همه آنها تلقی شود. جنبش عدم تعهد باید گامهای عملی از جمله گامهای نظامی بردارد و یک صندوق همبستگی مورد نیاز برای رویارویی با تجاوزات ایجاد کند.

●دانیل اورتگا عضو شورای رهبری نیکاراگوئه طی سخنانی در هفتمین اجلاس سران جنبش عدم تعهد حمایت و پشتیبانی نیکاراگوئه را از انقلاب اسلامی ایران و مبارزات مردم ایران علیه امپریالیسم امریکا اعلام کرد.

وی در سخنان خود به تشکیل سیاستهای تجاوزکارانه دولت امریکا و کوشش‌های مستقیم و غیرمستقیم این دولت جهت ایجاد ناامنی و اغتشاش در کشورهای مترقی جهان سوم را تشریح کرد.

اورتگا سپس اعلام کرد که از زمان پیروزی انقلاب نیکاراگوئه از سوی امریکا و رژیمهای وابسته به آن تاکنون بیش از ۵۵۸ تجاوز هوائی ۹۸ تجاوز دریائی و ۱۴۸ تجاوز زمینی علیه این کشور صورت گرفته است. او همچنین گفت بیش از ۱۳۷ پرواز جاسوسی توسط نیروی هوائی امریکا در فراز خاک نیکاراگوئه به ثبت رسیده است.

●احمد عبدالله عبدالرحمان رئیس جمهوری جزایر کومور پریروز در نطق خود در اجلاس سران غیرمتعهد در دهلی‌نو از فرانسه خواست درباره الحاق مجدد جزیره مایوت به مجمع‌الجزایر کومور اقدام فوری بعمل آورد.

در جلسه علنی پنجشنبهٔ مجلس شورای اسلامی:

بحث نمایندگان مخالف و موافق پیرامون کلیات لایحه بودجه پایان یافت

سرویس سیاسی جمهوری اسلامی

مجلس شورای اسلامی پنجشنبه جلسه علنی داشت، در این جلسه که ساعت ۸ و ۲۰ دقیقه با تلاوت آیاتی از کلام‌الله مجید و بریاست حجت‌الاسلام والمسلمین اکبر هاشمی رفسنجانی تشکیل شد، پس از قرائت تذکرات نمایندگان، مجلس وارد دستور شد و با حضور وزیر مشاور و سرپرست سازمان برنامه و بودجه بحث پیرامون کلیات لایحه بودجه سال ۶۲ کل کشور دنبال شد و آقایان غلامحسین نادی، مرتضی الویری و ابوطالب محمودی در مخالفت و آقایان احمد عطاری، حسین نواب و هاشمی رفسنجانی در موافقت با لایحه بودجه سال ۶۲ کل کشور سخن گفتند و مخبر کمیسیون نیز در مورد نکات اظهار شده توسط مخالفین توضیحاتی داد و بدین ترتیب سرانجام بحث نمایندگان مخالف و موافق پیرامون کلیات لایحه بودجه پایان یافت.

○ تذکرات نمایندگان

بگزارش خبرنگاران پارلمانی ما در این جلسه ابتدا رئیس مجلس تذکرات نمایندگان بدولت را بدین شرح قرائت کرد:

● آقای ناری زاده نماینده مریوان به سازمان اوقاف در مورد رسیدگی بوضع روحانیون کردستان و تامین امکانات تبلیغاتی آنان.

● آقای خلخالی نماینده قم بوزارت امور خارجه در مورد قاچاقچیان مواد مخدر که در فرودگاه کراچی دستگیر شده‌اند، طرف دار انقلاب ایران نیستند و از ایادی آمریکا هستند.

● آقای طاهری نماینده ایذه بدولت در مورد تامین بودجه و امکانات فنی مراکز تربیت معلم و شورایعالی قضائی در مورد تکمیل کادر قضائی ایذه.

● آقای نظری نماینده آباده از مردم شهید پرور آباده جهت کمک شایان به جبهه‌های جنگ تشکر میکند.

● آقای فضلعلی نماینده‌گرمسار بوزارت آموزش و پرورش در مورد استفاده مطلوب از مراقبین بهداشت در مدارس

● آقای طیب نماینده نائین بوزارت راه و جهاد سازندگی در مورد احداث راه روستای حاجی آباد زرین به اردکان.

● آقای شریعتی نماینده سمیرم و دهاقان بوزارت نفت در مورد توزیع صحیح و رفع کمبود مواد سوختی سمیرم.

● آقای بازقندی نماینده درود و ازنا بوزارت نیرو در مورد تامین اعتبار آب دورود.

● آقای مرتضی محمودی نماینده قصر شیرین بوزارت نفت در مورد ارسال مواد سوختی مورد نیاز گیلانغرب و حومه و به صدا و سیمای جمهوری اسلامی در مورد رفع نقص تلویونی گیلان غرب

● آقای سید فضل الله حسینی برمائی نماینده کلات- درگز بوزارت کشور در مورد اعزام بخشدار مرکزی و رفع نارسائیهای فرمانداری شهرستان درگز و بوزارت نفت در مورد تاسیس شعبه مستقل نفت و ارسال گازوئیل مورد نیاز کشاورزان.

● آقای هاشم حجازی نماینده ماکو بوزارت راه در مورد باز کردن سریع راه سیهچشمه که در اثر برف مسدود گردید و بوزارت نفت در مورد ارسال سوخت مورد نیاز منطقه.

● ادامه بحث پیرامون بودجه ۶۲

پس از قرائت تذکرات نمایندگان مجلس وارد دستور شد و با حضور وزیر مشاور و رئیس سازمان برنامه و بودجه مذاکرات درخصوص کلیات لایحه بودجه سال ۶۲ کل کشور دنبال شد و بحث نمایندگان مخالف و موافق لایحه بودجه ادامه یافت.

غلامحسین نادی بعنوان مخالف لایحه بودجه ضمن اظهار این نکته که لایحه بودجه پرونده دولتها و مسئولین امر است گفت: منابع تامین این بودجه براساس درآمدهای حاصله از منابع نفت و مالیاتهاست که این درآمدها کاذب و غیر قابل اطمینان هستند و لذا دولت بعداً احتیاج به متمم پیدا میکند و متاسفانه کمیسیون برنامه و بودجه نیز فرصت رسیدگی به همه منابع درآمد را پیدا نکرده است وی سپس هزینه‌های دولت را از رشد قابل ملاحظه‌ای برخوردار دانست و گفت: در سال جاری به ۷۵٪ رسیده است که باید از رشد آن جلوگیری کرد. وی در ادامه به آمار کسری بودجه در سالهای گذشته پرداخت و در مورد عواقب آن گفت: در صورتیکه کسری ۵٪ از کل هزینه‌های دولت را بگیرد می‌تواند برای ادامه اقتصاد، سالم باشد که از این طریق افزایش حجم پول و نقدینگی متناسب با رشد اقتصادی و وسیله‌ای بسیار موثر جهت مقابله با رکودهای اقتصادی و حوادث غیرمترقبه است. ولی اگر کسری پیاپی باشد عواقب وحشتناکی خواهد داشت. مثلاً تورم یکی از اثرات کسری بودجه است و بطور آنی بروز نمی‌کند بلکه ماهها و سالهای بعد بصورت کامل خود را نشان میدهد. معنای ساده آن حل مسائل آنی به قیمت ایجاد مسائل بغرنج است. نکاتی که درباره کسری بودجه و عواقب آن در بخشهای اقتصادی به صور گوناگون خود را بروز میدهد باید مورد توجه قرار بدهیم، گاهی کسر بودجه را می‌پذیریم که قیمتها را ثابت نگاه داریم مثلاً برای سال ۶۲، ۳۶۵ میلیارد ریال بعنوان سوبسید می‌پردازیم تا بعضی از کالاها به قیمت نازل فروش برود. این کسری بودجه جهت سوبسیدها به قیمت افزایش سایر کالاها تمام میشود. چون حجم اسکناس و نقدینگی در بازار فراوان میشود و ارزش آن کم شده و در مقابل کالاها افزایش پیدا می‌کند و همین کالاهایی که با کسری بودجه پائین نگه داشته‌ایم دیگر قابل کنترل نخواهد بود که اینجا کسری بودجه جهت سوبسیدها عامل افزایش کل کالاها گردیده است.

وی در خاتمه جهت کسری بودجه پیشنهاد فروش اوراق قرضه را داد.

احمد عطاری در موافقت بالایحه بودجه گفت: بعد از پیروزی انقلاب به لحاظ بودجه‌ای ما شاهد یک رشد هستیم و اگر با دقت به ارقام بودجه نگاه کنیم این رشد را کاملاً مشاهده خواهیم کرد وی افزود: صنعت کشور ما در سال جاری به مرحله‌ای کم و بیش خوب رسیده و دیگر ضرر نمیدهد بعنوان مثال سازمان گسترش در سال آتی خودش را اداره خواهد کرد و سرمایه‌ای که در این راه گذاشته شد قدمی است که این سرمایه‌ها به نتیجه برسد و قسمتی از هزینه‌های بودجه ما را تامین کند. ما فقط از لحاظ سیاسی نیست که ثبات پیدا کرده‌ایم بلکه از نظر صنعت هم موفق بوده‌ایم و تحولی که در صنعت ما ایجاد شده کاملاً مثبت است.

در سه ماهه اول سال ۶۱ نسبت به سه ماهه اول سال ۶۰ (با توجه به اینکه رشد در ۸ ماهه بعد بیشتر بود) در مورد کاغذ و مقوا کارخانجات ما ۲۲۸ درصد رشد تولید داشته در مورد فلزات ۵۰/۸٪ رشد را شاهد هستیم که این خود رقم عظیمی است در رابطه با ماشینهای کشاورزی ۸۷٪ و در مورد ماشینهای صنعتی ۱۶۴٪ و همینطور در صنایع دیگر البته شاید در مواردی رشد درصد به این اندازه زیاد نباشد ولی لااقل ۲۰٪، ۲۵٪ رشد بچشم میخورد. وقتی که در صنعت، ما چنین رشدی دیده میشود بیائیم بگوئیم ضعف هست و رکود وجود دارد اپ. بی‌انصافی است. تولید ما پا، رفته است ولی رشد جمعیت فوق‌العاده بوده و افزایش تولید متناسب با افزایش جمعیت نبود. وی با اشاره به سخنان یکی از مخالفین که اوراق قرضه را یکی از راههای جلوگیری از کسر بودجه مطرح کرده بود، این روش را غلط و غیر اسلامی خواند و در پاسخ به اظهارات نمایندگان مخالف در مورد فروش نفت گفت: آنچه که در مورد فروش نفت و صادرات گفته شد به اعتقاد من شبیه یک نبوت بدون وحی خدایی بود، ما در سطح عالم در زمینه‌های سیاسی و اقتصادی داریم کار میکنیم و توانستیم هرستان را وادار کنیم که تولید نفتش را کم کند و در این زمینه قدرت مانور بیشتری پیدا کرده‌ایم.

وی افزود: آنچه که از مسائل جدی بودجه است این است که مسائل جدیدی در این بودجه

بقیه در صفحه ۱۱

مخالفین لایحه بودجه:

● اگر کسری ۵٪ از کل هزینه‌های دولت را شامل شود، میتواند برای ادامه اقتصاد سالم باشد ولی اگر کسری پیاپی باشد عواقب وحشتناکی خواهد داشت.

● باید کاری کنیم که سوبسید را به تولید بدهیم نه به مصرف، اگر سوبسیدی را که به شهریها میدهیم، برای روستاها میدادیم اینقدر فشار اقتصادی نداشتیم.

● در این بودجه به کشاورزی اولویت داده نشده و به نفت بیش از حد تکیه شده و توزیع امکانات عادلانه نیست.

موافقین لایحه بودجه:

● بعد از پیروزی انقلاب به لحاظ بودجه‌ای ما شاهد یک رشد هستیم و با نگاهی به ارقام بودجه این رشد کاملا قابل مشاهده است.

● این بودجه بر طبق شرایط زمانی بسته شده است و ما باید شرایط زمان را درنظر بگیریم.

حاشیه نویس

حمایت‌های معنوی!

حاشیه نویس اخیرا به حقایق تازه‌ای در زمینه مسائل خاورمیانه پی برده که حی