رئیس مجلس شورای اسلامی از هیأت اعزامی ایران به اجلاس دهلی نو تشکر کرد

در صفحه ۱۰

●کشورهایی تمایل داشتند این جنگ با صلحی که ما آنرا بدتر از جنگ نامیده‌ایم تمام شود.

●یکی از خطوط اصلی سیاست خارجی ما تماس و گسترش رابطه با آفریقا بود که در این کنفرانس پایه بسیار محکمی در این زمینه ریخته شد.

●بهیچ وجه جو سازی و فشارهای سیاسی نمی‌توانست باعث شود که ما از آنچیزی که حق می‌دانیم عدول کنیم.

●به دنبال این کنفرانس ما باید شاهد باشیم که هیأتهای زیادی از کشورما به کشورهای دیگر مسافرت نمایند یا از کشورهای دیگر به کشور ما بیایند.

رئیس جمهور:

ایران اسلامی باید آموزشگاهی بزرگ برای همه قشرها و همه نسلها باشد

●اکنون نهضت سواد آموزی تصمیم گرفته است که سواد آموزی را به کارخانه‌ها و پادگانها نیز ببرد این فکر مقدسی است که شایسته است از سوی مسئولان صنعتی و نظامی حمایت شود.

در صفحه ۱۲

عدالت اجتماعی جزء انفکاک‌ناپذیر هویت اسلامی انقلاب ماست

نخست وزیر جزئیات پیروزی بزرگ جمهوری اسلامی در اجلاس دهلی را تشریح کرد

در صفحه ۱۲

جمهوری اسلامی
ارگان حزب جمهوری اسلامی
۱۲ صفحه
یکشنبه ۲۲ اسفند ۱۳۶۱
۲۷ جمادی‌الاول ۱۴۰۳ - شماره ۱۱۰۰ - سال چهارم
تکشماره ۲۰ ریال

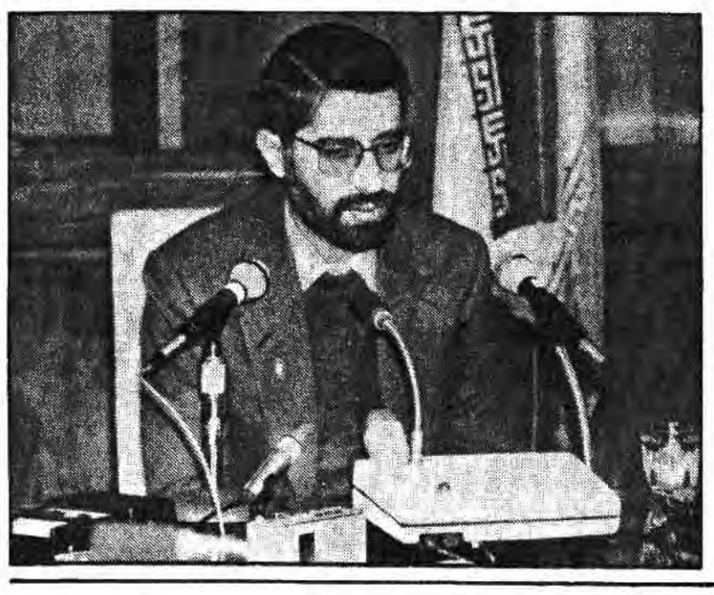

مهندس موسوی در دیدار با مسئولین وزارت‌خارجه:

کنفرانس غیرمتعهدها نمایش دیگری از حقانیت انقلاب‌اسلامی بود

در صفحه ۱۱

هفتمین اجلاس سران عدم‌تعهد باشکست کامل رژیم بغداد بکار خود پایان داد

● در قطعنامهٔ پایانی، آمریکا و رژیم صهیونیستی بشدت محکوم شده‌اند.

● جنبش عدم‌تعهد خواستار محاکمه رژیم‌صهیونیستی دریک دادگاه بین‌المللی شده است

در صفحه ۳

کشف معدن طلا در آستانه اراک

در صفحه ۹

در مدرسه عالی شهید مطهری:

مجلس بزرگداشت آیت‌الله کاشانی امروز برگزار میشود

در صفحه ۲

نحوه توزیع ماهی شب عید اعلام شد

●توزیع ماهی با نرخهای تثبیت شده از طریق ۱۲۰۰ عامل توزیع انجام خواهد شد.

●سهمیه هر نفر حدوداً ۸۰۰ گرم است که با ارائه دفترچه ستاد بسیج اقتصادی از نزدیکترین عامل توزیع می‌تواند تهیه کند.

در صفحه ۹

تظاهرات ضدبعثی مردم سلیمانیه و کرکوک بخاک و خون کشیده شد

۳۰ عامل ضد انقلاب در نقده به هلاکت رسیدند

●با امضای یک طومار ۱۸ متری: اسرای عراقی در بندر انزلی شرکت نمایندگان غیر قانونی عراق را در کنفرانس غیر متعهدها محکوم کردند.

●عدم توانایی رژیم صهیونیستی عراق برای بازپرداخت بدهی‌های خود نگرانی شرکتها و کمپانیهایی را که با عراق قرار داد بسته اند فزونی می‌بخشد.

●انقلابیون مسلمان عراقی با حمله به سربازان صدام در یکی از محورهای سلیمانیه یک دستگاه کامیون صدامیان را منهدم و سه سرباز بعثی را هلاک کردند.

●رژیم عراق ماهانه ۱/۵ میلیارددلار صرف مخارج جنگی می‌کند.

● امکان پذیرائی مسافرین نوروزی در اهواز وجود ندارد.

در صفحه ۲

وزیر کشور در بازدید از یزد:

استان یزد همیشه کارگشا بوده است

●انجمنهای اسلامی مورد توجه دولت است و از نظر دولت وجودشان ضروری است

●ما بالاتر از ابزار اقتصادی شرق و غرب نصرت خداوندی را داریم که ملت را در برابر آنها پیروز می‌دارد.

●وزیر کشور از نیروهای نظامی و انتظامی خواست تا رفتارشان بگونه‌ای باشد که در شان یک مبلغ اسلامی است.

●ممکن است ایادی بیگانه مسائلی مثل مسئولین رده بالا و رده پائین را برای ایجاد تفرقه مطرح کنند.

در صفحه ۴

از گوشه و کنار جهان

●در انتخابات دور دوم شهرداریها: فرانسویان علیه هیئت حاکمه سوسیالیستی رای خواهند داد

●پلیس آمریکا به اقدامات وحشیگرانه خود علیه متحصنین مسجد واشنگتن افزود.

●اعتصاب کشاورزان لبنانی علیه وارد شدن تولیدات کشاورزی اسرائیل به این کشور

توسط انقلابیون مسلمان افغانی:

●سه تانک و نفر بر زرهی اشغالگران روسی در جبهه امام حسین (ع) نابود شد.

*آمریکا آمادگی خود را برای آشکار سازی روابط موجود با عراق اعلام کرد

در صفحه ۳

صبح دیروز در جاده هراز اتفاق افتاد:

سقوط یک اتوبوس مسافربری به دره، بیش از ۲۰ کشته برجای گذاشت

در صفحه ۱۱

عملیات چریکی لشگریان اسلام به مواضع دشمن در جبهه مهران

ایلام- لشگریان اسلام سحرگاه روز جمعه گذشته در یک عملیات چریکی با نفوذ به مواضع دشمن در جبهه مهران بیش از ۳۰ تن از مزدوران بعثی را به هلاکت رساندند. در این عملیات نیروهای گشتی رزمی سپاه توحید متشکل از رزم‌آوران دلیر ارتش و برادران پاسدار با پشتیبانی از آتش پرحجم و هماهنگ توپخانه وتانک ضمن به آتش کشیدن یک انبار مهمات نیروهای صهیونیستی عراق یک دستگاه تانک و یک دستگاه نفربر، یک تفنگ ۱۰۶ میلیمتری و ۷۰ درصد از یکی از پایگاههای دشمن در منطقه مهران را نیز منهدم کردند.

شوروی ساخت یک هواپیمای فوق مدرن را آغاز کرد

بگزارش واحد مرکزی خبر به نقل از خبرگزاری فرانسه از مبداء واشنگتن براساس گزارشی که از سوی وزارت دفاع آمریکا منتشر شده، بمبافکن جدیدی که از سوی اتحاد شوروی در شرف تهیه است و از سوی مقامات آمریکا «بلاکجک» نام گذاری شده دارای شعاع عملی خواهد بود که به اتحاد شوروی امکان خواهد داد تا بدون استفاده از آذوقه‌رسانی از هوا هرنقطه از خاک ایالات متحده آمریکا را از سال ۱۹۸۶ تا ۱۹۸۷ مورد حمله قرار دهد. براساس این گزارش بمبافکن‌های جدید شوروی که جایگزین بمبافکن‌های «تو-۹۵» میباشد که نخستین نمونه آن درسال ۱۹۵۴ به پرواز درآمده، هواپیمائی است «اشکال هندسی متغیر و شعاع عمل ۷۳۰۰ کیلومتر که قادر است با سرعت ۲/۳ برابر سرعت سیر صوت پرواز کند. این هواپیماها که بزرگتر از هواپیمای رقیب امریکائی «ب-۱» میباشد (که سفارش یکصد فروند آن صادر شده) قادر خواهد بود بمبهای متعارف و موشکهای کروز که درحال حاضر دراتحاد شوروی در دست تهیه است حمل کند. براساس منابع نزدیک به دستگاههای اطلاعاتی آمریکا حدود ۷۵ فروند از این هواپیماها در اسکادران‌های بمبافکنی شوروی در سالهای آخر دهه ۱۹۸۰ آرایش داده خواهد شد.

همین منابع اظهار میدارند که این هواپیماها درحالیکه با موشکهای کروز هوا به زمین با برد ۳۰۰۰ کیلومتر مجهز شوند، قادر خواهند بود درصورتیکه دفاع هوائی آمریکا نوسازی نشود به دفاع هوائی آمریکا رخنه کنند و درصورتیکه لازم باشد شعاع عمل آنها که از هم اکنون نیز بسیار چشمگیر است. بوسیله هواپیماهای آذوقه‌رسان و سوخت‌رسانی از نوع چهارراکتوری حمل ونقل: ایل-۷۶» افزایش داده شود. به گزارش وزارت دفاع آمریکا اتحاد شوروی هنوز تولید و ساختمان هواپیماهای از نوع «بکفایر» که نوع دیگری از بمبافکن‌های با سرعت مافوق سیر صوت و شعاع عمل ۵۵۰۰ کیلومتر در ساعت است قطع نکرده است وهرسال ۳۰ فروند از این نوع هواپیماها در اتحاد شوروی ساخته میشود و هرچند اکثر این هواپیماها دربخش غربی اتحاد شوروی مستقر شده است تعدادی از آنها نیز در شرق سیبری مستقر شده است ونیروی دریائی شوروی نیز چندین فروند از آنرا دریافت کرده است و رویهمرفته اتحاد شوروی یکصد فروند از این هواپیماهای بکفایررا دراختیار دارد. دراین گزارش آنگاه گفته شده است که دفاع هوائی اتحاد شوروی بسیار فشرده است و نباید درباره ارزش آن براساس آنچه که درسایر کشورهائی که از تجهیزات شوروی استفاده میکنند قضاوت کرد زیرا هیچکدام از مشتریان تجهیزات شوروی مجهز به تجهیزات قابل‌مقایسه با سیستم دفاع ضد هوائی شوروی که بسیار پیچیده است نمیباشد.

حجت‌الاسلام محمدی امام جمعهٔ ایلام:

● عید ما مسلمانان مخصوصاً ملت ایران آن روزی است که پیروزیهای نهایی نصیب جمهوری اسلامی ایران گردد و آن هنگامی است که استکبار جهانی ریشه کن شودو محرومین از زیر سلطهٔ استثمارگران نجات یابند و حکومت الله در سراسر جهان برقرار شود، آنروز از اعیاد بزرگ مسلمین است.

● در ایام نوروز بجای تفریحات بی‌نتیجه با مجروحین و معلولین ملاقات و دیدار کنید.

حجت‌الاسلام یعقوبی امام جمعهٔ ایوانغرب:

● ای مسلمانان آمریکا همانند ملت شهیدپرور ایران آنقدر فریاد الله اکبر و مرگ بر آمریکا سر بدهید تا آمریکا بداند با خدا در افتاده است.

سمینار خبرنگاران و نمایندگیهای روزنامه جمهوری اسلامی استان مازندران

قائمشهر- خبرنگارجمهوری اسلامی: سمینار خبرنگاران و نمایندگان روزنامه جمهوری اسلامی استان مازندران صبح جمعه با تلاوت قرآن مجید در دفترخبرنگاری و سرپرستی استان واقع در قائمشهر با شرکت کلیه برادران خبرنگار و نمایندگان شهرهای تابعه آغازبه کارکرد.

بنابرگزارش رسیده شرکت کنندگان در سمینار ظهر جمعه در نماز جمعه قائمشهر حضوریافتند. همچنین این برادران با امام جمعه این شهر حجت‌الاسلام روحانی زاده دیدارنمودند.

پرداخت عیدی به مستضعفین استان کردستان

سنندج- به حدود ۴۵۰۰ تن از مستضعفین استان کردستان بمناسبت فرا رسیدن سال نو هدایایی بصورت نقدی وغیرنقدی از سوی ستاد تحقیقات مستضعفین کردستان پرداخت میشود. سرپرست ستاد تحقیقات مستضعفین کردستان در گفتگویی باخبرنگار خبرگزاری جمهوری اسلامی ضمن اعلام مطلب فوق افزود در اجرای این برنامه که از روز بیستم اسفندماه آغاز میشود ۷ میلیون ریال بودجه درنظر گرفته شده که ۲/۵ میلیون ریال آن از سوی سازمان بهزیستی و بقیه از سوی این ستاد تامین میشود.

مجله صوت الوحده بزبان عربی منتشر شد

سرویس خبری- روابط عمومی وزارت ارشاد اسلامی اعلام کرد شماره ۳۸-۳۹ مجله صوت‌الوحده بزبان عربی توسط واحد نشریات خارجی زبان اداره کل مطبوعات ورسانه‌های خارجی این وزارتخانه حاوی مطالب ذیل منتشر گردید:

دراینداد سخنان امام امت بمناسبت هفته وحدت درحضور ائمه جمعه وجماعات سراسر جهان بطبع رسیده وآنگاه اخبار داخلی ایران مشتمل برسخنان مقامات جمهوری اسلامی ایران وغیره جمع‌آوری شده وسپس مقالات گوناگونی مانند: انقلاب به پیش میرود، دست آوردهای اقتصادی،سیاسی، فرهنگی وعلمی انقلاب اسلامی ازدیدگاه حجت‌الاسلام رفسنجانی، خاطرات کارتر پیرامون سقوط شاه وتسخیر لانه جاسوسی و.... گردآوری شده است.

بخشهای دیگر آن شامل مباحثی پیرامون جهان اسلام، جهان وسیاست اندیشه ومکتب، پاسخ به نامه‌های مشترکین‌میباشد.

بهمراه این شماره نشریه آلبوم رنگی مشتمل برتصویر امام امت وتصاویر ۷تن از مقامات جمهوری اسلامی تقدیم خوانندگان محترم گردیده است.

علاقمندان درخارج ازکشور جهت وصول این شماره نشریه صوت‌الوحده با صندوق پستی ۱۴/۳۶۴۱ مکاتبه نمایند.

اولین شماره رسالت

نشریه اسپانیولی زبان سفارت جمهوری اسلامی ایران در مادرید بمناسبت ۲۲ بهمن چهارمین سالگرد پیروزی انقلاب شکوهمند اسلامی منتشر شد. توفیق برادران سفارت را در ادامه راهی که جهت ترویج ارزشهای انقلاب اسلامی در پیش گرفته‌اند از خدای متعال خواهانیم.

هفته پاکسازی دراهواز

اهواز- خبرنگار جمهوری اسلامی: (النظافه من الایمان) هرچه درحفظ نظام مملکت ویک شهر با جدیت عمل گردد.

«امام خمینی»

برادر ارجمند وخواهر گرامی باعنایت‌وفرارسیدن سال جدید وآغاز پنجمین بهار آزادی وباتوجه به حضور رزمندگان اسلام دراین خطه شهرداری اهواز به منظور پاکسازی وحفظ بهداشت محیط زیست وتنظیف شهر هفته پایان سال جاری راازتاریخ ۶۱/۱۲/۲۱ لغایت ۶۱/۱۲/۲۶ هفته پاکسازی شهر اهواز نام نهاد. وازعموم شهروندان متعهد تقاضا دارد دراین هفته با برادران خادم خود در نواحی چهارگانه شهرداری اهواز همکاری وهمیاری نمایند بدیهی است که حداقل یاری برادران و خواهران شهروند درهفته پاکسازی شهرمان تنظیف اطراف محل سکونت ومحل کسب خواهدبود.

آزادی ۱۱۲ نفر از زندانیان نیشابور

نیشابور - خبرنگار جمهوری اسلامی: به مناسبت سالگرد پیروزی انقلاب اسلامی ۱۱۲ نفر از زندانیان دادگاه انقلاب اسلامی نیشابور مشمول عفو امام امت قرار گرفتند و از زندان آزاد شدند.

انتخابی آگاهانه:
یک شغل خوب؟!

تقویم ۱۳۶۲ با عکسهائی از شخصیتهای شهید منتشر شد.

در صفحه ۳

آگهی اصلاحی

در آگهی اطلاعیه مرکز تهیه و توزیع فلزات در رابطه با میزان فروش (توزیع) واردات فلزات در سالهای ۶۰ و ۶۱ مندرج در صفحه ۷ شماره دیروز دو مورد اشتباه چاپی رخ داده که بشرح زیر اصلاح میشود.

در سطر ششم لغایت ۶۱/۱۲/۱۵ صحیح که اشتباها ۶۱/۲/۱۵ درج شده بود و نیز در ردیف ۳۰ نام کالا ورق استیل فروش سال ۶۱ بمیزان ۳۶۳۴۸۸۲ تن صحیح می‌باشد.

مژده به دانش آموزان، دانشجویان و طلاب حوزه‌های علمیه در سراسر کشور

مسابقه بزرگ علمی پیرامون آثار استاد شهید مرتضی مطهری

مشروح برنامه‌های مسابقه چهارشنبه و پنجشنبه ۲۵ و ۲۶ اسفندماه جاری از طریق رسانه‌های گروهی اعلام خواهد شد

تظاهرات ضدبعثی مردم سلیمانیه و کرکوک بخاک و خون کشیده شد

باختران- مزدوران صدامی تظاهرات آرام مردم مسلمان عراق در شهرهای سلیمانیه و کرکوک را به خاک و خون کشیدند

بگزارش خبرگزاری جمهوری اسلامی روز جمعه گذشته عده‌ای از اهالی مسلمان شهرهای سلیمانیه و کرکوک طی تظاهراتی خواستار سرنگونی صدام کافر و استقرار جمهوری اسلامی در عراق شدند که ماموران بعثی در مقابل این حرکت عدالتخواهانه با حمله به صف تظاهرکنندگان سه تن از راهپیمایان را مجروح کردند. براساس همین گزارش روز جمعه گذشته همچنین انقلابیون مسلمان عراقی با حمله به سربازان صدام دریکی از محورهای سلیمانیه یک دستگاه کامیون صدامیان را منهدم و سه تن از سربازان بعثی را به هلاکت رساندند.

اسرای عراقی خواستار اعزام به جبهه‌های نبرد شدند

تهران- با افزایش مخالفتهای مسلمانان عراقی بر علیه حکومت جابرانه صدام اسرای عراقی نیز با درخواست اعزام به جبهه‌های جنگ حق علیه باطل واعلام حمایت از مجلس اعلای انقلاب اسلامی عراق بیش از پیش تنفر خود را نسبت به حکام بعث ابراز می‌دارند.

بگزارش خبرگزاری جمهوری اسلامی اسرای عراقی مستقر در اردوگاههای حشمتیه بجنورد و پرندک با ارسال نامه‌هائی از مقامات جمهوری اسلامی ایران درخواست کردند تا به آنها اجازه داده شود که برای جبران اعمال گذشته خود وادای دینشان به به اسلام عزیز به جبهه‌های نبرد اعزام شوند تا دوشادوش رزمندگان پرتوان اسلام برعلیه لشگریان کفر صدامی نبرد کنند. براساس همین گزارش اسرای عراقی در اردوگاه بجنورد همچنین مبلغ ۷۱۶۵۰ ریال و ۹ دینار و پنجاه فلس عراقی که تمام مایملکشان است را جمع‌آوری و جهت استفاده در مصارف جنگی به حساب مربوطه واریز کرده‌اند.

۶ مسلمان دیگر عراقی به جمهوری اسلامی پناهنده شدند

سنندج- ۶ تن دیگر از اهالی مسلمان شهرهای نجف- اربیل و کرکوک عراق روز پنجشنبه گذشته پس از عبور از یکی از مرزهای غرب کشور خود را به نیروهای انتظامی معرفی و تقاضای پناهندگی کردند.

گزارش خبرگزاری جمهوری اسلامی بنقل از مجاهدین مسلمان عراقی همچنین حاکیست که براثر افزایش موج نارضایتی‌های اهالی مسلمان شهر سلیمانیه عراق نیروهای نظامی و انتظامی این شهر به حالت آماده‌باش درآمده‌اند.

۳۰ تن از ضدانقلابیون درروستاهای اطراف نقده به هلاکت رسیدند

تهران- خبرگزاری جمهوری اسلامی- بنابگزارش واصله ازقرارگاه حمزه سیدالشهداء «ع» با شروع مرحله جدید عملیات رزمندگان اسلام که باهمفکری مؤثر روحانیون وعشایر مسلمان کرد ومردم بیدار منطقه بمنظور انهدام تجهیزات ضدانقلابیون وابسته ومزدوران اجنبی صورت گرفت رزمندگان اسلام متشکل از نیروهای سپاه وژاندارمری وعشایر کرد مسلمان موفق شدند دریک عملیات غافلگیرانه درساعت ۲بامداد روز ۶۱/۱۲/۱۹ یک گروه ازضدانقلابیون را که تعداد آنها به ۱۰۰ تن میرسد درروستاهای اطراف نقده ازجمله روستاهای حلبی- کولیک ویونس لو به محاصره خود درآورده وتعداد ۳۰ تن از آنان را کشته و۴ نفر را دستگیروبقیه را زخمی ومتواری نمایند که جنازه ۱۵ تن از اشرار مسلح درمنطقه عملیاتی بجای مانده است دراین عملیات ۳ تن از رزمندگان اسلام به لقاءالله پیوستند.

با امضای یک طومار ۱۸ متری:

اسرای عراقی در بندر انزلی شرکت نمایندگان غیر قانونی عراق را در کنفرانس غیر متعهدها محکوم کردند

بندر انزلی - خبرنگار جمهوری اسلامی - اسرای عراقی مستقر در پایگاه دریائی شمال بندر انزلی در طوماری بطول ۱۸ متر که بیش از ۳۰۰ نفر از این اسرا طومار را امضاء نموده‌اند با صدور قطعنامه‌ای شرکت نمایندگان دولت غیر قانونی عراق را در کنفرانس سران غیر متعهد ها را محکوم نمود. و خواستار شرکت نمایندگان واقعی آنها یعنی نمایندگان مجلس اعلای انقلاب اسلامی عراق در این کنفرانس شدند. در بخشی از این قطعنامه آمده است که :

۱- بشما سران کشورهای غیر متعهدها اعلام میداریم که این رژیم ستم کار بعثی عفلقی عراق از هیچ گونه ارزش و اعتباری برخوردار نیست

۲-صدام بعثی ما را اجباراً وادار به جنگ با برادران مسلمان ایرانی نمود ولی بحمد الله به اسارت رزمندگان اسلام در آمدیم که این اسارت بهترین فرصت آموزشی برای ما شد که دو باره به انسانیت خود بازگردیم و خود را بشناسیم .

۳-رژیم حاکم بر بغداد با سیاست های غلط خود بدامن ابرقدرتهای شرق و غرب افتاده و زیر چکمه آنها دست و پا می‌زند

٤-ما مسلمانان جمهوری اسلامی ایران اعلام میداریم با اعتقاد کامل و راسخی‌که به مجلس اعلای انقلاب اسلامی عراق داریم برای نمایندگی واقعی ملت مسلمان عراق در کنفرانس غیر متعهدها این مجلس را میدانیم .

رژیم عراق ماهانه ۱/۵ میلیارد دلار صرف مخارج جنگی می‌کند

تهران- رژیم عراق با مخارج جنگی ۱/۵ میلیارد دلار در ماه قادر به بازپرداخت بدهی‌های خارجی خود نمی‌باشد.

روزنامه جمهوریت چاپ ترکیه پریروز طی گزارشی در مورد اوضاع اقتصادی عراق نوشت عراق که مدت ۲/۵ سال است با ایران در جنگ میباشد هر ماه ۱/۵ میلیارد دلار مخارج جنگی دارد . این کشور قبل از شروع جنگ دارای ۳۰ میلیارد دلار ذخایر ارزی بود که فعلا به ۵ میلیارد دلار رسیده است.

بنا بنوشته این روزنامه هزینه‌های جنگ سبب شده است که عراق بازپرداخت بدهی‌های خارجی خود را صدام به تاخیر می‌اندازد.

یاد آوری میشود عدم توانائی رژیم صهیونیستی عراق برای باز پرداخت بدهی‌های خود نگرانی شرکتها و کمپانیهایی را که با عراق قرار داد بسته‌اند فزونی می‌بخشد در این میان شرکتها و کمپانیهای فرانسوی بیش از سایرین آینده خود را در خطر می‌بینند.

اطلاعیه شماره ۱۲۴۵ ستاد مشترک ارتش جمهوری اسلامی ایران

بسمه تعالی

در ۲٤ ساعت گذشته در جبهه‌های جنوب کشور رزمندگان اسلام با دفاع از مناطق استحفاظی و مستحکم کردن مواضع پدافندی خود متناوباً یگانهای دشمن را زیر آتش توپخانه و سلاحهای سنگین قرار دادند و فعالیتهای آنان را سرکوب نمودند. گروههای گشتی خودی به منظور ضربه زدن به قوای دشمن در چند نقطه به مواضع صدامیان نفوذ کردند. همچنین رزمندگان ما روی محورهای تدارکاتی و ستونهای موتوری نظامیان عراقی آتش گشودند. یگانهای رزمی ساحلی ژاندارمری جمهوری اسلامی ایران با اجرای آتش روی محلهای استقرار دشمن در آنسوی اروند رود جمعاً ٦ پست دیده بانی و ده سنگر اجتماعی و انفرادی متجاوزان را به آتش کشیده و منهدم کردند.

در منطقه عملیاتی غرب کشور تبادل آتش در جبهه‌های مرزی ایلام، قصر شیرین و باختران جریان داشت و بسرتری آتش با نیروهای اسلام بود. در جبهه مریوان با آتش موثر یگانهای رزمنده ما ضایعاتی به قوای صدامی در مناطق توتمان - کوخلان و پنجوین وارد آمد و تعدادی از نفرات دشمن کشته و یا زخمی شدند.

روز گذشته بر اثر اصابت خمپاره سه منزل مسکونی در آبادان ویران و ٤ تن از هموطنان ما مجروح شدند.

در ۲٤ ساعت گذشته تجاوزات هوائی دشمن به چند شهر مرزی و پاره‌ای از مناطق عملیاتی جنوب و غرب کشور با اقدامات تاکتیکی جنگنده‌های نیروی هوائی ارتش جمهوری اسلامی ایران و آتش یگانهای پدافند زمین به هوا به موقع خنثی شد.

ستاد مشترک ارتش جمهوری اسلامی ایران

یک انبار مهمات دشمن در جبهه‌های غرب منهدم شد

باختران - خبرنگار جمهوری اسلامی - یک انبار مهمات، یک دستگاه تانک یک قبضه تفنگ ۱۰٦ میلی متری، منهدم و ۳۰ مزدور بعثی کشته و مجروح شدند. نبرد بین جان برکفان اسلام و قوای کفر صدامی همچنان ادامه دارد که طی ۲٤ ساعت جمعه گذشته با اجرای آتش برروی مواضع و استحکامات نظامی و نفرات پیاده و تانک دشمن موفق شدند یک انبار مهمات یک دستگاه تانک یک قبضه تفنگ ۱۰٦ میلی متری و چندین سنگر انفرادی اجتماعی متجاوزین بعثی را به آتش بکشند و هم چنین ۳۰ نفر از قوای کفر صدامی را کشته و مجروح کنند و نیز طی یک عملیات گشتی، رزمندگان اسلام بر قلب دشمن در محور سومار تنکاب نفوذ کردند و چند بن سنگر انفرادی اجتماعی آنها را منهدم و شماری از صدامیان را به هلاکت رساندند .تبادل آتش در جبهه‌های نوسود باباویسی قصر شیرین گیلانغرب نفت شهر سومار همچنان با برتری آتش پرتوان رزمندگان اسلام ادامه دارد.

تقاضای پناهندگی یک پزشک عراقی

ارومیه: خبرگزاری جمهوری اسلامی: در ادامه فرار مردم مسلمان عراقی از ستمهای روزافزون رژیم بعثی صهیونیستی عراق پریروز یک پزشک عراقی ازطریق یکی ازمرزهای غربی وارد خاک جمهوری اسلامی ایران شده و از مقامات مسئول تقاضای پناهندگی کرد.

چند فروند هواپیماهای دشمن حومه ایوان غرب را بمباران کردند

ایلام- براثر حمله‌وحشیانه چند فروند از هواپیماهای ارتش صدام به حومه شهر ایوان غرب پنج تن از عشایر این منطقه مجروح شدند.

بگزارش خبرگزاری جمهوری اسلامی در ساعت ۱۲/۳۰ دقیقه روز جمعه گذشته چند فروند از هواپیماهای دشمن از ارتفاع بالا حومه شهر ایوان غرب را بمباران کردند که براثر آن پنج تن از عشایر چادرنشین این منطقه مجروح شدند وخساراتی به چادرهای آنان وارد شد. در این حمله وحشیانه مزدوران بعثی همچنین تعداد زیادی ازدامهای عشایر مسلمان این منطقه تلف شد

توسط برادران کمیته انقلاب اسلامی آبادان طی یک درگیری چهارساعته با مزدوران بعثی:

اسکله چهار چراغ و تاسیسات نفتی بندر فاو به آتش کشیده شد

آبادان- خبرنگار جمهوری اسلامی: رزمندگان دلیر اسلام در جبهه‌های جنوب با آتش شدید و انواع جنگ افزارهای سنگین خود آتش مزدوران بعثی را که مواضع ما را هدف قرار داده بودند خنثی کردند تبادل آتش در جبهه‌های شلمچه و آبادان از شدت بیشتری برخوردار بود. طی ٤۸ ساعت گذشته دلاوران اسلام در این جبهه‌ها ضمن خسارت رساندن به چند سنگر جنگ افزار سبک و سنگین و کشته و مجروح کردن تعدادی از مزدوران پنج سنگر انفرادی اجتماعی دو پست دیده بانی و دو موضع خمپاره آنها را منهدم و از فعالیت مهندسی دشمن در این جبهه‌ها جلوگیری کردند. براساس همین گزارش برادران کمیته انقلاب اسلامی آبادان طی یک درگیری چهارساعته با مزدوران بعثی در کناره اروند رود اسکله چهارچراغ و بندر نفتی فاو، این تاسیسات را به آتش کشیدند که ساعتها در آتش می‌سوخت همچنین در این جبهه‌ها طی یک عملیات چریکی قوای اسلام و سنگر اجتماعی و تدارکاتی یک دکل دیده‌بانی و یک جرثقیل مزدوران نیز منهدم شد. دشمن دیوانه‌وار شهر آبادان و خرمشهر را هدف توپخانه دوربرد و خمپاره خود قرار داده است که ضمن خسارت رساندن به ۳ باب منزل مسکونی مردم آبادان را طعمه حریق قرار داد. براساس همین گزارش در پی این عمل جنایتکارانه دوتن از هموطنان آبادانی مجروح شدند.

سازمان بنادر و کشتیرانی نیاز به ترجمه حدوداً ۲۰۰۰۰/ صفحه مقاوله نامه‌های بین‌المللی دریائی و کاتالوگهای فنی تجهیزات از انگلیسی به فارسی را دارد. مترجمین رسمی دادگستری درصورت تمایل و داشتن تجربه کافی درتجربه این قبیل متون که حاوی لغات و اصطلاحات حقوقی، دریائی و فنی میباشد میتوانند پیشنهادات خود را با قید میزان حق‌الترجمه و مدت تحویل به واحد عملیات این سازمان ظرف مدت ده روز از تاریخ درج این آگهی تسلیم نمایند بدیهی است درصورت قبول پیشنهاد پرداخت حق‌الترجمه منوط به تائید کیفیت متن ترجمه فارسی ازطرف سازمان خواهد بود. قبل از ارائه پیشنهاد رویت متون موردنظر بلامانع است.
۴٤٦۵٦ م/الف

۲۳ اسفند سالروز وفات مجاهدنستوه و پرچمدارنهضت ملی شدن نفت و مبارزه علیه استعمار سیاه بریتانیا و یکی از مجاهدین سرسخت و مبارز روحانیت عراق در جنگ علیه دولت ستمگر و متجاوز انگلیس حضرت آیت‌ا... ابوالقاسم کاشانی را به پیشگاه مقدس ولیعصر (عج) و امام خمینی و امت ایثارگر ایران تسلیت عرض مینمائیم.
روابط عمومی کمیته امورصنفی

۳٤۱۷۲ م-الف
بسمه تعالی
در اجرای طرح پیش فروش بلیط به مسافرین نوروزی جدول زمان بندی صدور حواله پیش فروش بلیط در ترمینالها بشرح زیر اعلام میگردد.

تاریخ صدور حواله فروش بلیط	تاریخ حرکت
٦۱/۱۲/۲۳	٦۱/۱۲/۲۵
٦۱/۱۲/۲٤	٦۱/۱۲/۲٦
٦۱/۱۲/۲۵	٦۱/۱۲/۲۷
٦۱/۱۲/۲٦	٦۱/۱۲/۲۸
٦۱/۱۲/۲۷	٦۱/۱۲/۲۹
٦۱/۱۲/۲۸	٦۲/۱/۱

روابط عمومی شهرداری تهران

۳٤٤۹۲/م-الف
بسمه تعالی
اطلاعیه ستاد سمینار بین‌المللی پزشکی
اطلبواالعلم من‌المهد الی اللحد

از آنجا که کمک به پیشرفت علم و تحقیقات علمی از برنامه‌های جمهوری اسلامی ایران است، بفرمان ریاست جمهوری اسلامی ایران، بمنظور مبادله تجربیات ونظرات متخصصین بهداشت و درمان، سمینار بین‌المللی پزشکی درتهران برگزار میشود تا در موارد زیر بحث وتبادل‌نظر بعمل آید:

۱- ضایعات پزشکی جنگ (جسمی، روانی)
۲- بررسی مسائل بهداشت و درمان درکشورهای درحال توسعه
۳- بررسی اثرات مفید انقلاب‌اسلامی در کاهش مفاسد اجتماعی نظیر:
بیماریهای مقاربتی، تجاوزات جنسی، فاحشگی، بچه‌های سرراهی، سقط‌جنین جنائی، خودکشی عوارض ناشی ازمصرف‌الکل مانند تصادفات ناشی ازمستی، ضرب و جرح، قتل نفس و غیره

نحوه شرکت درسمینار به دو صورت، باارائه مقاله و یا فقط بعنوان مستمع میباشد. مدعوین این سمینار از نظر کلیه مخارج اقامت درایران میهمان این ستاد بوده و برای افرادی که مقالاتشان پذیرفته شود مخارج رفت و بازگشت آنها نیز بعهده ستاد میباشد. از محققین، پزشکان علاقمند به شرکت دراین سمینار دعوت میشود مشخصات زیررا حداکثر تا تاریخ ۱۵ خرداد ماه ٦۲ به این ستاد ارسال دارند ونیز کسانیکه مایل به ارائه مقاله هستند لازم است خلاصه‌ای از مقاله خود را حداکثر تاتاریخ ۱۵ اردیبهشت ماه ۱۳٦۲ به این ستاد ارسال نمایند.

آدرس: تهران خیابان انقلاب چهارراه فلسطین ساختمان مرکز پژوهشهای غلمی، طبقه ششم
تلفن: ٦٦۲۷۰۷- ٦٦۲۷۰۸

مشخصات شرکت‌کنندگان
نام..... نام خانوادگی..... ملیت..... دین..... تخصص.....
شغل فعلی.....آدرس..... تلفن.....

اخبار روز

وزیر اقتصاد بحضور امام رسید

دکتر حسین نمازی وزیر امور اقتصادی و دارائی صبح دیروز به حضور امام خمینی رهبر انقلاب و بنیانگذار جمهوری اسلامی ایران رسید.

به گزارش خبرگزاری جمهوری اسلامی وی در پایان این دیدار در یک گفتگوی رادیوئی اظهار داشت در این ملاقات گزارش کلی از وضع مالیاتی کشور و مشکلات وصول آن و اقداماتی که در زمینه رفع این مشکلات صورت گرفته به استحضار امام امت رسید.

وی افزود: در زمینه سیستم وصول مالیات وزارت امور اقتصادی و دارائی پیش نویس لایحه‌ای را تهیه و تقدیم مجلس شورای اسلامی کرد که مورد تصویب نمایندگان قرار گرفت.

وی گفت: همچنین گزارشی از تغییر و ترکیب جدید کمیسیون حل اختلافات را که از نمایندگان وزارت امور اقتصادی و دارائی - اصناف - و امام جمعه تهران تشکیل شده به استحضار رهبر انقلاب رساند.

دکتر نمازی همچنین گفت: در پی بیانات مهم امام امت نمایندگان بازار و اصناف تهران با مراجعه به وزارت امور اقتصادی و دارائی برای کمک و همکاری با دولت اعلام آمادگی کردند که این مسئله نیز به عرض امام امت رسید و ایشان از این همکاری اظهار خرسندی کردند.

گزارش خبرگزاری جمهوری اسلامی حاکیست که حجت الاسلام جلالی خمینی امام جمعه موقت خمین نیز دیروز به حضور امام امت رسید. و گزارشی از اوضاع این شهرستان را به استحضار ایشان رساند.

نماز جمعه درواشنگتن برگزارشد

نماز دشمن شکن ووحدت آفرین جمعه باتلاوت آیاتی از کلام‌الله مجید به امامت برادر محمد العاصی وباشرکت گروه کثیری از مسلمانان مقیم واشنگتن درمحاصره متجاوزازپنجهزار پلیس این شهر برگزارشد.

برادر محمد العاصی امام جمعه واشنگتن درخطبه‌اول بااشاره به اهمیت این مرکز اسلامی گفت: آیاتی که برسر درمسجد نقش بسته است دال بر این است که این محلی برای عبادت مسلمین وبرپاداشتن مراسم اسلامی وتعلیم وترویج به مردم غیرمسلمان است.

وی سپس ضمن محکوم کردن اعمال فاشیستی پلیس امریکا دربخشی دیگری از سخنانش گفت: همانطوریکه همه شما وهمه‌مردم میدانید اینها نفرات ونیرو گذاشته‌اند وازورود ما به خانه‌ای که به هیچ کس متعلق نیست وتنها متعلق به خداست جلوگیری می‌کنند درحالیکه هیچ فردی از نظرقوانین مذهبی وقوانین حاکم براین سرزمین اجازه بستن محل عبادت را ندارد.

وی همچنین گفت: ما حق آزادی بحث- مذهب واجتماع داریم ولی اکنون این حق ازما گرفته شده است امام جمعه واشنگتن سپس ضمن مقایسه دین اسلام با مسیحیت تاکید کرد که مادر مقابل زور واستکبار جهانی می‌ایستیم امام العاصی درخطبه دوم گفت: خداوند به شما افتخار داده است که این روزها راتحمل کنید چرا که ماسپاستمدار سفیر وقاضی نیستیم بلکه ما تنها مسلمانانی فعال متشکل ازکارگر دانشجو وغیره هستیم ما مسئولیت صدور تبلیغ وتعلیم دین خودرا داریم.

امام جمعه واشنگتن درخاتمه اظهار امیدواری کرد گمراهان به راه راست هدایت شوند.

نخست وزیر با رئیس جمهور دیدار کرد

ظهر دیروز آقای مهندس موسوی نخست وزیر با آقای سیدعلی خامنه‌ای رئیس جمهوری ملاقات کرد. در این دیدار نخست وزیر گزارش مشروحی از هفتمین اجلاس سران کشورهای نهضت عدم تعهد را به اطلاع رئیس جمهوری رساند.

ساعات کار موزه‌های وابسته به وزارت ارشاد در ایام نوروز

روابط عمومی وزارت ارشاد اسلامی در تماسی با خبرگزاری جمهوری اسلامی اعلام کرد: کلیه موزه‌های وابسته به وزارت ارشاد اسلامی باستثنای موزه هنرهای ملی از روز چهارشنبه سوم فروردین ماه ٦۲ همه روزه از ساعت ۹ صبح الی ٦ بعد ازظهر آماده بازدید عموم خواهند بود.

گزارش دیگر روابط عمومی وزارت ارشاد اسلامی حاکیست از محل درآمد فروش بلیط برنامه نمایش فیلم مخصوص کودکان و نوجوانان که در سال ٦۰ با همکاری کارکنان اداره، کل نظارت و نمایش برگزار شد.

جمعا مبلغ ۱۲ هزار تومان جمع آوری و به حساب ٤٤٤٤ بانک ملی مربوط به امام جمعه محترم تهران جهت بازسازی خرمشهر واریز شد.

مابه التفاوت بهای بنزین تاکسی‌ها در فروردین ماه پرداخت می‌شود

ستاد بسیج اقتصادی کشور طی صدور اطلاعیه‌ای اعلام کرد به اطلاع کلیه رانندگان محترم تاکسی ووانت بارهای عمومی میرساند بمناسبت پایان سال جاری و تراکم کار شعبه بانک صادرات در تهران و بانک استان در شهرستانها پرداخت مبلغ مابه التفاوت قیمت بنزین در اسفند ماه مقدور نیست لذا پرداخت مبلغ مذکور توسط شعب بانکهای یاد شده در فروردین ماه ۱۳٦۲ انجام خواهد شد.

اولین نماز جماعت در مسجد شهربانی اقامه شد

سرویس خبری - ظهر دیروز به امامت حجت الاسلام محمد مهدی کرمانی نماینده امام و رئیس اداره سیاسی ایدئولوژیک شهربانی جمهوری اسلامی ایران اولین نماز جماعت در شبستان مسجد تازه تاسیس شهربانی اقامه شد.

بگزارش خبرنگار ما در اولین نماز جماعت در مسجد شهربانی روسای ادارات و دوایر و گروهی از پرسنل این سازمان همچون گذشته شرکت داشتند.

مسجد شهربانی که کلنگ بنای آن چند ماه پیش به زمین زده شد دارای سالن سخنرانی - کتابخانه نماز خانه و چند بخش دیگر است و بنای آن طوری ساخته شده که از بالا کلمه «الله» برهام آن خوانده میشود. در ساختن این مسجد که قرار است در اوائل سال ٦۲ رسما افتتاح شود پرسنل شهربانی و تنی چند از افراد خیر کمک کرده‌اند.

مقررات ارسال محمولات پستی درایام نوروز اعلام شد

سرویس خبری- روابط عمومی وزارت پست وتلگراف وتلفن با انتشار اطلاعیه‌ای مقررات ارسال مرسولات ومحمولات پستی درایام نوروز سال ٦۲ رابااین شرح اعلام کرد:

۱- پاکات

● برای نامه های خودحتی‌الامکان ازپاکات استاندارد وچاپی استفاده فرمائید.

● ازقراردادن اشیاء قیمتی وغیر قیمتی وهمچنین پول درداخل پاکات پستی خودداری فرمائید ودرصورت نیاز به ارسال راهنمائی لازم را ازمسئولین پستی بخواهید.

● توجه داشته باشید درب پاکات شما چسب باندازه کافی داشته باشد.

۲- چگونگی استفاده از تمبر

● لطفاً تمبر را روی پاکت سمت راست وبالا بچسبانید.

● ازتمبر برای چسباندن درب پاکت استفاده نفرمائید.

● درارسال نامه ها ازتعداد تمبرزیادی باارقام ریز حتی‌المقدور استفاده نفرمائید.

● برای ارسال مراسلات پستی خود (شهری، مابین شهری، خارج ازکشور) به نرخهای تعیین شده توجه کافی مبذول فرمائید.

● کسر تمبر باعث تاخیر یابرگشت مرسولات شما وبه زیان گیرنده خواهد بود ودررابطه با خارج از کشور باعث خروج ارز میگردد.

۳- آدرس

● لطفاً هم آدرس گیرنده وهم فرستنده را بطور خوانا وکامل بااسامی جدید خیابانها وکوچه‌ها... مرقوم فرمائید.

● برای نوشتن آدرس داخل کشور از بکار بردن حروف لاتین خودداری فرمائید.

● برای نوشتن آدرس دررابطه باخارج ازکشور سعی فرمائید ازحروف کتابی لاتین استفاده وآدرس گیرنده وفرستنده هردو را قید فرمائید وازنوشتن آدرس به زبان دلخواه خودداری نمائید زیرا بعلت نبودن مترجم درمقصد نامه‌های فوق سرگردان میشودیا بخود فرستندگان برگشت میگردد.

●اگر قصد پست کردن مرسوله‌ای بمقصد شهرها و یا روستاها را دارید حتماً نام استان‌ویا شهرستان مربوطه را بنویسید که دراین رابطه بهتر میتوان در ارسال آنها بمقصد مربوطه اقدام نمود.

٤- کد پستی

● قید کد پنج رقمی پستی بدنبال آدرس‌هائی که مرقوم میفرمائید موجب تسریع در تسلیم مرسولات شما میگردد توضیحا اینکه شماره کد پستی در تهران بامداد شمعی قرمز روی درب محل مربوط نوشته شده است.

● ضمنا کسانی که با شما مکاتبه دارند قید کد پستی را توصیه نمائید.

۵-امانت و بسته‌های کوچک پستی

● برای ارسال وجه نقد حتماً آنرا بیمه فرمائید.

● جهت ارسال امانات پستی از کارتهای مقاوم و متناسب با اشیاء مربوطه استفاده فرمائید که در سالم رسیدن امانات پستی شما بسیار موثر خواهد بود. (تا در اختیار گذاشتن کارتهای استاندارد شده).

٦- صندوق پستی

● در تمیز نگاهداشتن صندوقهای پستی شهر و روستا کوشش نمائیم.

● نصب صندوق پاکت پستی درب ورودی منزل و محل کار موجب تسریع مراسلات شما همچنین کم شدن زحمت خدمتگزاران شما خواهد بود.

● در حفظ و حراست صندوقهای پستی کوشا باشیم.

همچنین آدرس مناطقی که امانات پستی قبول میکنند بااین شرح میباشد:

منطقه ۱۱ پستی = میدان امام خمینی خیابان امام خمینی.
منطقه ۱۳ پستی = خیابان کارگر چهار راه لشکر ساختمان مکانیزه.
منطقه ۱٤ پستی = میدان ولیعصر خیابان ولیعصر.
منطقه ۱۵ پستی = خیابان ایرانشهر نرسیده به میدان فردوسی.
منطقه ۱٦ پستی = میدان رسالت.
منطقه ۱۷ پستی = میدان شهدا خیابان ۱۷ شهریور.
منطقه ۱۹ پستی = میدان تجریش.

پرواز تهران- تریپولی برقرار می‌شود

سرویس خبری- روابط عمومی سازمان هواپیمائی کشوری در تماس با سرویس خبری روزنامه جمهوری اسلامی اعلام کرد آقای محمدعلی نوریان رئیس سازمان هواپیمائی کشوری که در راس هیئتی از مقامات این سازمان عازم لیبی شده بود، روز گذشته به تهران بازگشت. در این سفر مناسبات هوائی بین دو کشور مورد مذاکره قرار گرفت و در این رابطه موافقتنامه‌ای برای برقراری پرواز بین تهران و تریپولی بامضاء رسید در این سفر همچنین استفاده از امکانات سازمان هواپیمائی کشوری و هواپیمائی جمهوری اسلامی ایران در امور نگهداری و آموزش و چک و کنترل دستگاههای کمک ناوبری مورد توافق قرار گرفت.

مجلس بزرگداشت آیت الله کاشانی امروز برگزار میشود

در آستانه سالروز رحلت مجاهد بزرگ حضرت آیت الله سید ابوالقاسم کاشانی «قدس سره» مجلس بزرگداشت یاد و خاطره آن ابرمرد جهان فقاهت و سیاست از سوی جامعه روحانیت مبارز تهران از ساعت ۳/۵ تا ۵ بعد ازظهر روز یکشنبه ٦۱/۱۲/۲۲ در مدرسه عالی شهید مطهری برگزار میشود.

شرکت علماء اعلام و حجج اسلام وامت شهید پرور و آگاه موجب حفظ شعائر اسلام خواهد بود.

مشمولان دیپلمه فارغ‌التحصیلان شهریور ٦۱ احضارشدند

دررابطه با اعزام مشمولان دیپلمه فارغ‌التحصیل شهریور ماه ۱۳٦۱ وسال های قبل متولدین سالهای ۱۳۳۸ تا ۱۳٤۲ اطلاعیه زیر ازسوی اداره وظیفه عمومی انتشار یافت.

بسمه تعالی

بدینوسیله باگاهی کلیه مشمولان دیپلمه فارغ‌التحصیل شهریور ماه ۱۳٦۱ و سالهای قبل متولدین سال ۱۳۳۸ لغایت ۱۳٤۲ که داوطلب اعزام به خدمت زیر پرچم درفروردین ماه ۱۳٦۲ میباشند میرساند بایستی با دردست داشتن دفترچه آماده بخدمت یابرگهای اعزامی درتاریخهای ۲٤ لغایت ۲٦ اسفندماه ۱۳٦۱ درتهران به پادگان ولیعصر (عشرت‌آباد سابق) ودرشهرستانها به گروهانها وحوزه‌های مربوطه مراجعه تا ازآنان ثبت نام بعمل آید. ضمناً چون مشمولان فرق‌دیپلم دراردیبهشت ماه ۱۳٦۲ ومشمولان دیپلم متولد سال ۱۳٤۳ درمهرماه ۱۳٦۲ به خدمت زیرپرچم اعزام خواهندشد نیازی به مراجعه به محلهای ثبت نام را نخواهند داشت.

کوهنوردان ارتش وارد نایروبی شدند

تیم ۱٤ نفری کوهنوردان ارتش جمهوری اسلامی ایران به سرپرستی سرهنگ عزت اله صالحی جهت صعود به قله ٦۰۰۰ متری کلیما نجارو در تانزانیا پریشب وارد نایروبی شد و مورد استقبال کاردار سفارت جمهوری اسلامی ایران در کنیا قرار گرفت.

کوهنوردان ارتش جمهوری اسلامی ایران با اجرای این صعود ضمن به اهتزاز در آوردن پرچم جمهوری اسلامی ارم آغاز پنجمین سال برقراری نظام جمهوری اسلامی را نیز در بلندترین قله قاره افریقا نصب میکنند.

به گزارش خبرگزاری جمهوری اسلامی از نایروبی برنامه صعود کوهنوردان از اواسط هفته جاری آغاز میشود.

دیدار هیات اقتصادی اروگوئه با معاون بازرگانی

روابط عمومی وزارت بازرگانی اعلام کرد آقای جورج سینرا مدیر کل بازرگانی خارجی اروگوئه که در راس هیئت اقتصادی این کشور به ایران آمده است صبح دیروز شنبه با معاون بازرگانی خارجی وزارت بازرگانی دیدار نمود.

طی این دیدار مبادلات بازرگانی بین دو کشور طی یک سال گذشته و راههای افزایش هر چه بیشتر این مبادلات و همچنین پیشرفت‌های حاصل طی روزهای گذشته جهت عقد دومین قرار داد بین دو کشور در زمینه خرید مواد غذائی و فروش نفت خام مورد تبادل نظر قرار گرفت.

بنیاد مستضعفان در ماهشهر منحل شد

سرویس خبری- در اجرای تصمیمات متخذه در پانزدهمین جلسه دفتر طرح و برنامه بنیاد مستضعفان در خوزستان، دفتر این بنیاد در ماهشهر منحل و به یک نمایندگی بنیاد استان تقلیل یافت بگزارش خبرنگار ما بدین ترتیب واحدهای تابعه در آن شهرستان مستقیما از طریق معاونتهای مربوطه در بنیاد استان اداره خواهند شد.

کلاسهای آموزشی واخلاقی

گروه فرهنگی مکتب امیرالمومنین (مرکز فعالیتهای مسجدامیرالمومنین) درنظر دارد بنابه فرمان اخیر امام خمینی مبنی بر آموزش صحیح افراد، کلاسهای ذیل را ازتاریخ ۱۱فروردین سال جدید برقرار نماید، داوطلبین میتوانند همراه داشتن دوقطعه عکس، یکبرگ فتوکپی شناسنامه، یکبرگ فتوکپی آخرین مدرک تحصیلی ومعرفینامه ازیکی از نهادهای انقلابی باروحانیت مسجد جهت ثبت نام بادرس خیابان کارگر شمالی (امیرآباد سابق) خیابان نصرت روبروی مسجد امیرالمومنین مراجعه نمایند. کلاسهای مرکز فرهنگی مکتب امیرالمومنین بشرح زیر میباشد:

۱- تفسیر قران ۲- تفسیر نهج‌البلاغه ۳- اخلاق ٤- مدیریت اسلامی ۵- عربی ٦- اصول عقاید. حداکثر تاریخ ثبت نام تا ۲٦ اسفندماه جاری اعلام شده است.

نمایشنامه

سرویس خبری- روابط عمومی وزارت ارشاد اسلامی اعلام کرد نمایشنامه «شادی کن هم ولایتی» به کارگردانی مهدی صفاری باشرکت گروه معلولین همه روزه تاتاریخ ۲۵ اسفند ماه درساعت ۵/۳۰ دقیقه بعدازظهر درتالار وحدت به نمایش درآمد.

نهمین شماره مجله دعوت‌اسلام منتشر شد

سرویس خبری- نهمین شماره مجله (دعوت اسلام) بزبان ترکی اسلامبولی توسط واحد نشریات خارجی زبان اداره کل مطبوعات ورسانهای خارجی وزارت ارشاد اسلامی حاوی مطالب ذیل منتشر گردید:

این شماره نشریه درسه بخش گردآوری گردیده که دربخش اول پیرامون هفته وحدت اسلامی وکنگره جهانی ائمه جمعه وجماعات درتهران بحث وبررسی شده است.

دربخش دوم پیروزی انقلاب اسلامی وآثار سیاسی واقتصادی اجتماعی آن تشریح گردیده وبخش سوم آن از مقالات ومصاحبه‌هائی تشکیل یافته که بعلت تقارن زمانی وبه سبب اهمیت آنها دراین شماره گنجانیده شده‌اند.

علاقمندان درخارج از کشور می‌توانند جهت وصول این شماره نشریه باصندوق پستی ٤۱/۳٦٤۱ مکاتبه نمایند.

تاریخ توزیع کارنامه‌های ارزی سری پنجم و علی الحساب ششم و هفتم نیمسال دوم ٦۱ اعلام شد

سرویس خبری- روابط عمومی وزارت فرهنگ و آموزش عالی اعلام کرد بدینوسیله به اطلاع والدین محترم دانشجویان شاغل به تحصیل در خارج از کشور که بانک فرستنده ارز آنها در استانهای تهران، سمنان، و مرکزی میباشد کارنامه ارزی آنها در سری پنجم از نیمسال دوم ٦۱ صادر شده و توسط نامه با ولی دانشجو مکاتبه گردیده است میرساند که کارنامه‌های سری فوق طبق جدول زیر در محل معاونت دانشجوئی واقع در خیابان شهید دکتر بهشتی- نبش خیابان دلپذیر(مهناز سابق) توزیع خواهد شد.

۱-دانشجویانیکه نام خانوادگی آنها با حرف الف تا ش شروع می‌شود روز یکشنبه ۲۲ اسفند ماه جاری
۲-دانشجوی

هفتمین اجلاس سران عدم تعهد باشکست کامل رژیم بغداد بکار خود پایان داد

صبح دیروز هفتمین اجلاس سران کشورهای عضو جنبش عدم تعهد در حالی با صدور قطعنامه نهائی بکار خود پایان داد که شکست بزرگ دیگری نصیب رژیم عراق شد و پیشنهاد صدام مبنی بر برگزاری اجلاس آتی سران در بغداد با مخالفت قاطع کمیته سیاسی روبرو گشت .

بگزارش خبرگزاری جمهوری اسلامی از دهلی سر انجام علیرغم تلاشهای مستمر کشورهای مرتجع، سران کشورهای عضو جنبش عدم تعهد بدلیل بی ثباتی رژیم بغداد و آینده مبهم آن تصمیم گرفتند که تعیین محل اجلاس بعدی کنفرانس را به آیندهٔ نا معلوم موکول کنند و همانطور که خبرگزاریها اعلام کردند رژیم عراق متحمل شکست سیاسی بزرگ دیگری شد.

آگاهان مسائل سیاسی که جریانات کنفرانس دهلی نو را پیگیری می‌کنند ضمن اینکه این مسئله را یک پیروزی برای جمهوری اسلامی ایران خواندند اظهار داشتند بر اساس همان دلایلی که هفتمین اجلاس در بغداد برگزار نشد چنانچه شرایط موجود در عراق به همین منوال ادامه یابد هشتمین اجلاس قطعاً در مکان دیگری تشکیل خواهد شد و تلاشهای رژیمهای مرتجع طرفدار عراق که سعی داشتند بغداد را بعنوان محل برگزاری اجلاس آتی به کنفرانس تحمیل کنند با دلائل موجه و متین و فعالیتهای مثمر ثمر هیئت نمایندگی ایران و کشورهای لیبی و سوریه بی نتیجه ماند.

بگزارش خبرگزاریها در قطعنامه پایانی که شامل دو بخش سیاسی و اقتصادی است در مقدمه بخش سیاسی آن پیرامون نقش جنبش عدم تعهد در خلع سلاح جهانی - حفظ و بقاء و همزیستی مسالمت آمیز در دوران سلاحهای هسته‌ای بحث شده است . قطعنامه سیاسی سپس در ۱۹۳ پاراگراف از ابرقدرتها خواسته شده با امضای یک کنوانسیون بین المللی استفاده یا تهدید به توسل به سلاح هسته‌ای در هر شرایطی را ممنوع کرده به تولید و استقرار سلاحهای هسته‌ای پایان دهند. در این قطعنامه همچنین سیاست آمریکا در خاورمیانه آمریکای مرکزی و جنوب افریقا بویژه حمایت این کشور از رژیم های نژاد پرست این مناطق شدیداً محکوم شده است. سران کشورهای غیر متعهد سیاست آمریکا را در حمایت از رژیم پرتوریا در تلاش برای به عقب انداختن استقلال افریقای جنوب غربی (نامی بیا) مورد انتقاد قرار داده و خروج نیروهای خارجی از کره جنوبی را خواستار شدهاند. در این قطعنامه بطور کلی بیست مورد از آمریکا و سیاست این کشور سخن به میان رفته است قطعنامه همچنین خروج نیروهای خارجی از افغانستان و حل بحران این کشور را بدون اشاره به نام شوروی خواستار شده و از ادعای آژانتین در مورد مالکیت جزایر فالک لند که به جنگ با انگلیس منجر شد حمایت شده است .

در قطعنامه پایانی کنفرانس همچنین ضمن اشاره به اصول جنبش غیر متعهد که مداخله در امور داخلی دیگر کشورها را ممنوع و راههای مسالمت آمیز برای پایان دادن به اختلافات را توصیه میکند آمده است: پیش نویس قطعنامه‌های پیشنهادی عراق- یوگسلاوی - بنگلادش و سری لانکا در مورد اختلافهای مرزی برای رسیدگی به کمیته‌ای که از جانب کمیسیون هم آهنگی جنبش غیر متعهدها انتخاب میشود ارجاع میگردد. قطعنامه پایانی کنفرانس همچنین ضمن محکوم کردن اقدامهای اسرائیل بعنوان خطری علیه صلح و امنیت بین المللی از اعضای سازمان ملل متحد خواسته است اقدامهای لازم علیه این رژیم متجاوز بعمل آورند.

سران جنبش غیر متعهدها ضمن حمایت از طرح فاس همچنین قطعنامه‌های مصوب اجلاس شورای ملی فلسطین در الجزیره را ستوده و کشتار صدها فلسطینی غیر مسلح در صبرا و شتیلا و همچنین اقدام های ایذائی اسرائیل علیه ملت فلسطین را محکوم کردند. آنها همچنین از جامعه جهانی خواستند یک دادگاه جنایتکاران جنگ برای محاکمه اسرائیل بخاطر جنایاتی که علیه ملت فلسطین انجام داده تشکیل دهد. قطعنامه پایانی کنفرانس کشورهای غیر متعهد در این رابطه از آمریکا نیز خواسته است از حق وتوی خود در شورای امنیت سازمان ملل متحد سوء استفاده نکند و خود را با اصول و هدفهای این سازمان جهانی تطبیق دهد. قطعنامه همچنین یک بار دیگر موضوع همبستگی جنبش غیر متعهد مبنی بر لزوم عقب نشینی کامل اسرائیل از تمام اراضی اشغالی اعراب از جمله بیت المقدس و تحقق حقوق مردم فلسطین از جمله حق داشت یک کشور مستقل را بعنوان شرط اصلی برقراری صلح پایدار و عادلانه در خاور میانه مورد تاکید قرار داده است . قطعنامه همچنین در مورد مسائل اقتصادی تاکید کرده است تحت نظام نا برابر کنونی زمام قدرت دردست چند کشور صنعتی قرار دارد که اغلب از آن به زیان کشورهای در حال رشد استفاده میکنند . قطعنامه در این رابطه اضافه میکند: بحران اقتصادی جهان پی آمدهائی بمراتب بدتر از رکود اقتصادی سالهای هزار و نهصدوسی بدنبال خواهد داشت. سران کشورهای غیر متعهد دگرگونی ساختار دیون کشورهای در حال رشد را که سر به پانصد و چهل میلیارد دلار میزند و هزینه بهره آن سالانه بالغ بر یکصد و شش میلیارد دلار است خواستار شدند و تاکید کرد مذاکره در چهار چوب سازمان ملل متحد در مورد مسائل اقتصادی مانند گفت و شنود شمال و جنوب باید از اهمیت و فوریت ویژه برخوردار باشد.

درخواست غیر متعهدها از سازمان ملل

واحد مرکزی خبر بنقل از خبرگزاری فرانسه از دهلی نو گزارش داد اجلاس سران کشورهای غیر متعهد در دهلی نو دیروز با اعلام این مطلب که سازمان ملل متحد قادر به حفظ صلح در جهان نیست پیشنهاد کرد که اجلاس آینده مجمع عمومی این سازمان با حضور رهبران کشورهای جهان تشکیل شود. در اجلاس دهلی نو همچنین ضمن احترام به پیشنهادات اصول و قطعنامه های سازمان ملل متحد نسبت به سوء استفاده‌هائی که از تصمیمات این سازمان صورت می‌پذیرد اظهار نگرانی شد و خاطر نشان گردید که سازمان ملل متحد قادر به مقابله با مخاطراتی که جامعه جهانی را تهدید می‌کند نیست .

کمیسیون عالی رسیدگی به اوضاع خاورمیانه

هفتمین کنفرانس سران کشورهای غیر متعهد تصمیم گرفت یک کمیسیون عالی از اعضاء جنبش جهت رسیدگی به مسئله فلسطین و اوضاع خاورمیانه تشکیل دهد ریاست این کمیسیون را هند بعهده دارد و اعضای آن عبارتند از بنگلادش، زامبیا، گوبا، سازمان آزادیبخش فلسطین و یوگسلاوی، وظیفه عمده این کمیسیون دستیابی به یک صلح عادلانه پایدار و همهٔ گیر در خاورمیانه تعیین شده است .

کارشناسان رژیم صهیونیستی اعلام کردند برودی:

اعتیاد درجامعه اسرائیل به یک فاجعه عمومی تبدیل خواهدشد

واحدمرکزی خبر درپاریس باستناد گزارشات رسیده ازفلسطین اشغالی خبرداد درحالیکه اعتیاد مشکل بزرگی دراسرائیل بوجودآورده است روزنامه های اسرائیل تنها قسمتی ازجنایات ناشی از مصرف مشروبات الکلی را اعلام می‌کنند: مسئولان این کشور پیش‌بینی می‌کنند این مشکل به یک فاجعه عمومی تبدیل خواهدشد.

روزنامه الشرق الاوسط دراین مورد مینویسد: یکی از جامعه‌شناسان دانشگاه عبری درقدس میگوید مشاهداتی را که درخیابانهای اسرائیل می‌بینم فقط درتلویزیون آمریکا دیده میشود.

مسائلی ازقبیل دیدن افرادمست درخیابانها ویادرحال رانندگی ویا مسائل زننده‌ای که ازبچه‌ها وزنها سرمیزند.

بنظر وی امروزه دراسرائیل ۱۰هزار معتاد وجوددارد که این رقم از ۲سال پیش تاکنون ۵۰ درصدافزایش داشته وانتظار میرود که در۳سال آینده عدد معتادان به ۱۰۰ هزار نفر برسد. این استاد جامعه‌شناس به نقل از رئیس مبارزه با اعتیاد مواد مخدر توضیح داده است اسرائیلی‌ها از روش زندگی درغرب تقلید می‌کنند لذا عجیب نیست هنگامی که افیش‌هایی درخیابانها دیده میشود که مردم را برای نوشیدن مشروبات عربی تعقیب مینمایند.

مدیرمرکز مبارزه با اعتیاد میگوید: ۳۰ درصد ازمعتادان دراسرائیل شامل زنها میشود واین بیماری یک مشکل اجتماعی برای مابوجود آورده است. این گزارش اضافه می‌کند براثر دوبرابر شدن حوادث تصادف اتومبیل ها بعلت مست بودن راننده، اخیراً پلیس مجبور شده است باوسائل مخصوصی رانندگان را مورد بازرسی قرار دهد.

یک کارشناس امورنوجوانان میگوید عامل اصلی بیشتر جنایاتی که ازطرف نوجوانان صورت میگیرد مشروبات بوده واخیراً مجالسی که برای خوردن مشروب ازطرف این نوجوانان تشکیل میشود رواج زیادی یافته است. بگفته یک کارشناس دیگر مانعی وجودندارد که فرزند ۱۵ساله من را ازخرید مشروب منع کنند. وی اضافه کرد بنظرمن اعتیاد درجامعه اسرائیل افزایش خواهدداشت وآن زمان دیگر قدرت جلوگیری ازرواج بیشتر آن را نخواهیم داشت.

درساحل رود اردن:

تظاهرکنندگان خشمگین فلسطینی اتومبیل حامل کارتر رابسنگ بستند

خبرگزاری جمهوری اسلامی- فلسطینی‌های ساکن ساحل غربی رود اردن که زیر فشار عمال رژیم صهیونیستی بسر میبرند حضور جیمی‌کارتر رئیس جمهوری سابق امریکا درخاورمیانه را تحمل نکرده و دیروز اتومبیل حامل وی را با سنگ مورد حمله قرار داده و شیشه‌های آنرا شکستند.

بگزارش رسیده از رام.... بهنگام ورود جیمی‌کارتر به این شهر فلسطین‌نشین که در شمال بیت‌المقدس قرار دارد با خشم فلسطینی‌ها روبرو شد.

بنابراین گزارش گروهی از جوانان فلسطینی اسکورت همراه کارتر را با سنگ و آجر مورد حمله قرار داده لکن سربازان رژیم صهیونیستی آنها را عقب راندند.

از سوی دیگر بگزارش وفا تظاهرات گسترده فلسطینیهای ساکن غرب رود اردن و نوار غزه بمناسبت اعتراض به حملات جنایتکارانه شهرک‌نشین‌های صهیونیست به آنان در دیدار کارتر رئیس جمهور سابق امریکا از این نواحی ادامه دارد وفا گفت در چند شهر و دهکده تظاهرات مردم منجر به درگیری با سربازان صهیونیستی شده است برپایه این گزارش شهروندان بیت‌المقدس ضمن برپایی تظاهرات در خیابانها و به اهتزازدرآوردن پرچم فلسطین دست به یک اعتصاب عمومی زده‌اند و دهها نفر از تظاهرکنندگان بازداشت شده‌اند سه روز پیش یک گروه مسلح از اهالی شهرک یهودی‌نشین به چندین مدرسه فلسطینی دستبرد زدند و این امر تشنج در میان ساکنین البیره را فزونی بخشیده و در یک شهر نزدیک به این محل ۲۵ فلسطینی بدنبال تظاهرات عمومی بازداشت شده‌اند رژیم اشغالگر قدس مقررات منع عبور و مرور شبانه از پریروز در هبرون بمورد اجرا گذاشته و راههای اصلی را رابط میان شهرهای مهم غرب رود اردن در کوشش برای خاموش‌ساختن قیام‌های مردمی مسدود نموده است.

این گزارش حاکیست در دو شهر دیگر نیز عده‌ای از مردم دستگیر شده‌اند در همین حال نوار غزه دیروز شاهد یک اجتماع عظیم تظاهرکننده بود که برعلیه دیدار کارتر گرد آمده بودند و سربازان صهیونیستی با آتش مسلسل و گاز اشک‌آور با آنها روبرو شدند. درهمین حال گزارش خبرگزاری فرانسه نیز حاکی از تظاهرات گسترده در غرب رود اردن بویژه در شهر هبرون است هرآینه گزارش آمده است که‌وزیر جنگ رژیم صهیونیستی سه روز پیش در هبرون گفت نباید بیودی‌های ساکن شهرک‌نشین‌ها را از حمل اسلحه محروم نموده این گزارش حاکیست پریروز منزل یک عرب فلسطین توسط گروهی از اهالی شهرک‌های صهیونیستی غارت شددرهمین‌حال‌دولت صهیونیستی اعلام کرد که بزودی هشت شهرک جدید یهودی‌نشین در نزدیکی نابلس مهمترین شهر بخش شمالی غرب رود اردن احداث خواهد شد

در این گزارش آمده است سفر کارتر طراح کمپ‌دیوید به این مناطق خشم عمومی را برانگیخته و اعتراضات و تظاهرات وسیع فلسطینیها را درپی داشته است.

اخبار کوتاه جهان

تذکر:جهان اسلام به مجموعه کشورهائی اطلاق میشود که اکثریت سکنه آنها مسلمان باشند والبته بمعنی اسلامی بودن رژیم همه آن کشورهانیست.

جهان اسلام

* درحالیکه مذاکرات وزیران نفت سازمان کشورهای صادرکننده نفت(اوپک) درلندن دچار هرج‌ومرج شده است اختلافات دوکشورعربی حوزه خلیج فارس برسر مناطق نفتی خود علنی شد گزارش‌های رسیده ازمنامه حکایت ازآن داردکه دوبی وشارجه برسرحوزه‌های نفتی که مورد ادعا هردو طرف است وارد مناقشه شده‌اند ازطرفی راس‌الخیمه که دارای حوزه نفتی نیست تصمیم گرفته است با کمک فرانسه یک پالایشگاه ایجاد کند که این اقدام مغایر بامقررات امارات عربی متحده است.

* درپی بازگشت مبارک وهیئت همراه وی از دهلی‌نو درقاهره اعلام شدکه یکی از امور موفقیت‌آمیزی که هیئت مصری درکنفرانس کشورهای غیرمتعهد بدست آورد تماسهائی بود که هیئت مذکور با رهبران کشورهای عربی درزمینه بازگشت مصر به صف اعراب انجام داد.

* روزنامه لبنانی السفیر درشماره دیروز خود به استناد منابع دیپلماتیک اروپای غربی مینویسد یک طرح امریکائی بمنظور عقب‌نشینی نیروهای بیگانه ازلبنان که آماده اجرا میباشد هماکنون درواشنگتن مورد بحث قرارگرفته است.

* پلیس رژیم صهیونیستی دیروز بهنگامیکه فلسطینی ها دربخش قدیمی بیت‌المقدس بطرف اسرائیلیها سنگ پرتاب میکردند بسوی آنها تیراندازی کرد که منجر به مجروح شدن یک جوان فلسطینی ویک غیرنظامی اسرائیلی شد.

* کمیته همبستگی بابازداشت شدگان در اردوگاه اسرائیلی الانصار با انتشار بیانیه‌ای درمطبوعات لبنان اعلام کرد که تعداد زیادی از زندانیان فلسطینی اخیراً بدست صهیونیستها اعدام شده‌اند.

* منابع فلسطینی گفتند جسد یک جوان بیست وچهارساله فلسطینی ساکن الخلیل درکرانه باختری رودارد کشف شد. بگفته این منابع، محمد طاهر ابوخالد قربانی زدوخوردهای روزهای اخیر یهودیان وفلسطینی‌های ساکن الخلیل میباشد.

*بلوک غرب

*مقامات نظامی ژاپن اعلام کردند نیروهای مسلح این کشور درموارد اضطراری کشتی‌های حمل و نقل آمریکا را که عازم ژاپن هستند از فاصله هزار و ششصد کیلومتری اقیانوس آرام تا بمقصد ژاپن محافظت خواهند کرد. این مقامات افزودند این تصمیم بدنبال ملاقاتهای مشترک آمریکا و ژاپن پیرامون امنیت در مسیر عبور و مرور دریاها اتخاذ شد.

*وزیر امور خارجه اسپانیا در مادرید اعلام کرد اینکشور از حق تعیین سرنوشت مردم صحرا حمایت میکند و موضعش درباره این مساله تغییر نکرده است. وی گفت با این حال مذاکرات باید بگونه‌ای جریان یابد که به منافع اسپانیا آسیب نرسد.

*مجله بلیتس چاپ هند در شماره اخیر خود نوشت نیروهای امریکا خود را برای آغاز یک جنگ شیمیائی در اقیانوس آرام و خلیج‌فارس آماده میکنند.

*کارگران و اتحادیه‌های کارگری سوئد به قرارداد جدیدی دست یافتند که به موجب آن ۵۰۰/۰۰۰ کارگر به اعتصاب یکروزه خود پایان دادند.

*ناوهواپیمابر هسته‌ای نیمیتس امروز وارد بندر مصری اسکندریه میشود. یک مقام سفارت آمریکا گفت وی نمیتواند این گزارش را تائید کند.

*وزارت جنگ امریکا گزارشات مطبوعاتی را مبنی براینکه تعدادی از نظامیان رژیم سعودی ظرف چند ماه آینده در ایالت کنتاکی برای استفاده از تانکهای آمریکائی موسوم به ام- یک دوره آموزشی خود را آغاز خواهند کرد رسماً تائید کرد.

* سایر کشورها

* مقامات آمریکا اعلام کردند آمریکا سرگرم ایجاد یک ایستگاه رادار در هندوراس است.

* مانورهای نظامی جدید نیروهای امریکا که در آن بیش از ۳۰۰ هواپیما و ۳۳ کشتی جنگی از جمله ۳ ناو هواپیما بر شرکت میکنند از دیروز در ساحل پرتوریکو واقع در دریای کارائیب آغاز میشود.

* روز گذشته کشور گرانادا و سازمان آزادیبخش فلسطین در دهلی‌نو اعلام کردند تصمیم گرفته‌اند میان خود مناسبات سیاسی برقرار سازند.

* بدنبال اعلام اعتصاب عمومی از سوی سندیکاهای کارگری پرو روز جمعه کارگران و بیکاران در مخالفت با دولت به خیابانها ریخته و اتوبوسهائی را که توسط پلیس رانده میشد به آتش کشیدند.

* چریکهای مخالف روز گذشته بهنگامی که در یک اتومبیل سوار بودند خانه فرمانده نیروی‌هوائی کلمبیا را با مسلسل و بمب مورد حمله قرار دادند که در نتیجه سه مامور محافظ‌خانه وی کشته و یک تن دیگر مجروح شد.

* یک هواپیمای خطوط هوائی ونزوئلا روز گذشته بهنگامیکه با وجود مه غلیظ میخواست به زمین بنشیند منفجر شد و بیست تن از پنجاه سرنشین آن در اثر شدت جراحات وارده درگذشتند.

توسط انقلابیون مسلمان افغانی:

سه تانک و نفربر زرهی اشغالگران روسی درجبهه امام حسین (ع) نابود شد

یک تانک اشغالگران روسی که توسط انقلابیون مسلمان افغانی بهنگام خرابکردن خانه‌های روستائیان ، منهدم شده در عکس دیده میشود.

به گزارش واحد مرکزی خبر از زاهدان بر اساس گزارشهای رسیده بر اثر حمله انقلابیون مسلمان افغانی مستقر در جبهه امام حسین (ع) بیک پست دولتی در بندر کاروانگاه فرمانداری چکاب استان فراه ٦ تن از سربازان دولتی به هلاکت رسیدند. و دو تانک زرهی و یک نفر بر نیروهای روسی منهدم گردید.

بر پایه این گزارش نیروهای دولتی رژیم حاکم بر افغانستان نیز به تلافی این حمله مناطق مربوط به فرمانداری چکاب را محاصره کرده و ۳٦ تن از اهالی بی دفاع این منطقه را دستگیر و به مناطق نامعلومی منتقل کرده‌اند.

بر پایه یک گزارش دیگر انقلابیون مسلمان افغانی در حمله به یک ستون از نیروهای دولتی رژیم دست نشانده حاکم بر افغانستان که در هفته گذشته و در منطقه بخشداری چشت شریف استان هرات روی داد موفق شدند ضمن به اسارت گرفتن مسئول آموزش سیاسی عقیدتی نیروهای دولتی در این منطقه چهار تن از آنها را بهلاکت برسانند. در این حمله ۳٦ تن از سربازان دولتی با سلاح‌های خود تسلیم انقلابیون مسلمان افغانی شدند. همچنین گزارش رسیده از فرمانداری کهسان حاکیست انقلابیون مسلمان افغانی در حمله دیگری موفق شدند دو تن از راهنمایان نیروهای اشغالگر شوروی را که در بمباران دهنه ذوالفقار فرمانداری گلران در استان هرات نقش موثری داشتند بهلاکت برسانند.

تشکیل گروههای چریکی ازطرف اسرائیل درجنوب لبنان

خبرگزاری جمهوری اسلامی- یک گروه افراد مسلح که خود را گارد ملی فلسطین می‌نامد با حمایت اسرائیل و به رهبری یکی از مخالفین شناخته شده ساف در اردوگاههای پناهندگان درجنوب لبنان تشکیل شده است.

به گزارش خبرگزاری کویت نشریه واشنگتن‌پست در یک گزارش ویژه از صیدون به نقل از دیپلماتها نوشت که تمامی سلاحها و تجهیزات این گروه توسط رژیم صهیونیستی تامین می‌شود. در همین حال منابع اسرائیلی اجازه حمل سلاح توسط آنان را تایید کردند.

بنابراین گزارش این اقدام در زمره پروژه‌های رژیم صهیونیستی برای تشکیل گروههای چریکی درجنوب لبنان است. اسرائیل ضمن تامین لوازم مورد نیاز افراد افسر شورشی سعدحداد درجنوب لبنان اقدام به تشکیل یک گروه چریکی سنی مذهب درصیدون نموده است. بنابر گزارش این نشریه اسرائیل درموارد متعدد با تحریک متقابل گروههای چریکی آنها را به مقابله با یکدیگر وادار ساخته و از سیاست ایجاد تفرقه و حکومت برآنان پیروی کرده است.

رهبری گروه گارد ملی فلسطین قردی موسوم به عبدالله ناصر است که به گفته وی هماکنون در این تشکیلات صدنفر عضویت دارند.

درهمین حال به گزارش وفا سعدحداد به مردم جنوب لبنان هشدار داد که اگر اقدامات تهاجمی برعلیه نیروهای اسرائیلی صورت گیرد افراد وی نسبت به آنان دست به اعمال تروریستی خواهند زد. تهدید وی به دنبال عملیات موفقیت‌آمیز روز چهارشنبه گذشته عنوان شد. درعملیات مزبور براثر انفجار بمبی در نزدیکی ایستگاه رادیو و تلویزیون حداد دست‌کم سه سرباز صهیونیستی مجروح شدند و به دنبال آن نیروهای مهاجم صهیونیستی به گشتها و بازرسیهای خود در مرجعیون افزودند. و تمامی اتومبیلها را بازرسی می‌کردند در این عملیات مزدوران سعدحداد با افراد صهیونیستی همکاری نمودند.

غرب در بحران

در انتخاب دور دوم شهرداریها:

فرانسویان علیه هیئت حاکمه سوسیالیستی رای خواهند داد

بگزارش واحد مرکزی خبر از پاریس نتایج دور اول انتخابات شهرداریها در فرانسه که موجب شکست احزاب چپ‌گرا و بویژه کمونیستها و سوسیالیستها شد مقامات حاکم بر این کشور را بشدت نگران کرده و اکنون در آستانه برگزاری دور دوم انتخابات سردمداران حکومت به تکاپو افتاده و با استفاده از همه امکاناتی که دراختیار دارند کوشش می‌کنند تا شاید بتوانند باقیمانده شهرها را ازدست ندهند. درهمان دور اول انتخابات که یک هفته قبل انجام شد جناح مخالف در اکثر شهرهای بزرگ رقبای سوسیالیست وکمونیست خود را شکست داده و درچند شهر دیگر بویژه «مارسی» که شهردار آن از سالها قبل گاستن دیفر وزیر کشور فعلی فرانسه است نسبت آراء طوری است که باحتمال قوی موجب پایان حکومت سی ساله وی در این شهر خواهد شد.

به تائید آگاهان و محافل سیاسی هرگز در تاریخ سالهای اخیر فرانسه انتخابات منطقه‌ای و یا شهرداریها تا این اندازه جنبه سیاسی بخود نگرفته و تا این حد برای هیئت حاکمه دارای اهمیت نبوده است. ازهمان بدو مبارزات انتخاباتی گروههای موافق و مخالف دولت ائتلافی سوسیال کمونیست با محکوم کردن سیاستهای اقتصادی و اجتماعی یکدیگر به افشاگریهائی علیه یکدیگر پرداخته و سعی داشته‌اند با بی‌اعتماد کردن رقبای خود انتخابات را به نفع خود تمام کنند.

در هرحال فرانسویان پس از گذشت بیست و یکماه از بقدرت رسیدن سوسیال کمونیستها سیاست این حکومت را که نتیجه‌اش جز نارسائی‌های اجتماعی، نابسامانیهای اقتصادی، ورشکستگی، گرانی قیمتها، افزایش تورم و بیکاری چیز دیگری نبوده محکوم کرده و بطوریکه برخی از محافل اظهار میدارند فرانسویان این بار برای هیئت حاکمه رای مجازات صادر کرده‌اند. بعقیده آگاهان سیاسی بعداز دور دوم انتخابات که نتیجه‌اش بدون شک صحه‌ای بر نتایج دور اول خواهد بود تغییرات مهمی در کابینه این کشور بوجود آمده و به احتمال قوی نخست وزیر نیز تغییر خواهد کرد وجالب آنکه از هماکنون گاستن دیفر وزیر کشور و شهردار کنونی مارسی اعلام داشته است که چنانچه درانتخابات روز یکشنبه شکست بخورد از مقام وزارت نیز کناره‌گیری خواهد کرد.

نخست‌وزیر جدید استرالیا بر ادامه روابط گسترده کشورش با آمریکا تائید کرد

واحد مرکزی خبر بنقل از خبرگزاریها گزارش میدهد باب هاک نخست وزیر جدید استرالیا بر پیوندهای اساسی استرالیا با آمریکا تاکیدکرد، اما گفت دولت جدید کارگری استرالیا در مواقعی که مصلحت باشد از آمریکا هم انتقاد خواهد کرد.

هاک اندکی پس از انتخاب به مقام نخست وزیری در یک سخنرانی خطاب به ملت استرالیا گفت روابط با آمریکا همچنان از اهمیت خاص برخوردار است.

در ضمن حزب لیبرال مالکوم فریزرنخست وزیر سابق استرالیا اندریو پیکاک را به رهبری جدید حزب برگزید.

هاک در انتخابات پارلمانی شنبه پیش به هشت سال حکومت فریزرپایان داد و قدرت را بدست گرفت.

هاک در سخنرانی خود گفت به پیوندهای نزدیک‌با آمریکا که از سالهای دهه ۱۹٤۰ برقرار شد ادامه خواهد داد.

وی در سخنان خود به مخالفتهای قبلی حزب کارگر استرالیا در رابطه با پایگاههای سری آمریکا در استرالیا اشاره‌ای نکرد.

وی افزود نیروی یکصد نفری استرالیا در سینا همچنان به وظائف خود عمل خواهد کرد.

از سوی دیگر باب هاک نخست وزیر انتخابی از حزب کارگر استرالیا دیروز اعضاء کابینه ۲۷ نفری خود را معرفی کرد. به گزارش خبرگزاری فرانسه از کانبرا تقریبا تمامی وزرا دارای همان سمت قبلی خود در کابینه سابق هستند.

بیل هایدن رهبر سابق حزب کارگر استرالیا در این کابینه بسمت وزارت خارجه منصوب شده است کابینه جدید دیروز سوگند یاد کرد.

اعمال وحشیانه پلیس آمریکا علیه متحصنین مسجد واشنگتن

واشنگتن- خبرگزاری جمهوری اسلامی بگزارش خبرگزاری جمهوری اسلامی هیئت امنای مرکز اسلامی واشنگتن متشکل از سفرای کشورهای اسلامی در این شهر که به رهبری سفارت پادشاهی سعودی هدایت میشود تصمیم گرفته است به نحوی تحصن مسجد واشنگتن را که مسلمانان مقیم این شهر بدنبال دستگیری امام جمعه مسجد واشنگتن در آن به بست نشسته‌اند برهم بزنند لذا پلیس بدستور این هیئت به اقدامات وحشیگرانه خود افزوده است لیکن مسلمانان مقیم واشنگتن خود را برای برگزاری نماز جمعه آماده کردند. هیئت امناء با کمک سازمانهای امریکا و بیدادگاههای شیطان بزرگ بیش از یک میلیون دلار پول صندوق مرکز اسلامی را که از منابع مختلف جهت نشر اسلام کمک شده بود غصب کردند. پادشاهی سعودی و هم پالگیهایش با کمک رژیم شیطانی آمریکا که منافع خود را بیش از پیش در مخاطره دیده‌اند برای بستن مرکز تجمع مسلمین مصمم شده‌اند.

پس از بازداشت افراد خانواده نکومو توسط نیروهای دولتی:

موگابه توطئه قتل نکومو را توسط وی تکذیب کرد

واحد مرکزی خبر بنقل از رویتر گزارش میدهد: رابرت موگابه نخست وزیر زیمبابوه دیروز اظهارات موشوانگومو رهبر مخالفان دولت خود را در مورد اینکه وی قصد قتل نکومو را داشته است تکذیب کرد.

موگابه در یک کنفرانس مطبوعاتی در دهلی‌نو گفت این اتهامات چندان واقعیت ندارد و وی یک آدمکش نیست.

این نخستین اظهارات موگابه درباره فرار نکومو به بتسوانا‌ست، در مورد اینکه آیا نکومو در زیمبابوه از امنیت برخوردار بود یا نه موگابه پاسخ داد فکر میکنم که او از امنیت برخوردار بود.

با اینحال واحد مرکزی خبر به نقل از خبرگزاری فرانسه گزارش داد: افراد خانواده جوشوانکومو رهبر اتحاد ملی آفریقائی زیمبابوه درحالیکه میخواستند کشور را ترک کنند بازداشت شدند.

تقویم۱۳٦۲
دیواری ۵۰X۳۵ باعکسهائی از
شخصیتهای شهید
منتشر شد
درآمد این تقویم صرف امورخیریه میشود جهت اطلاع بیشتر با تلفنهای ۵٦۲۵٦۵ و۵٦۵٦۲۰، ۳۱۲۲۱۵ تماس بگیرید
مراکز پخش شهرستانها
اصفهان چاپخانه مفید ۵۲۳۵۵
اصفهان چاپخانه کمالی نژاد ۳۰٤۱۷
شیراز چاپخانه نور ۳۵٤۵۲
تبریز چاپخانه تقی‌زاده ۵۲۸۱٦
زنجان چاپخانه حیدری ٤۵۹٤
مشهد چاپخانه فردوس ۲۱٦۰۰
سیرجان چاپخانه تابان ۵۲٤٦۹٦
همدان کتابفروشی دانش ۲۹۰۷
رشت کتابفروشی بوعلی ۲٤۲٦۳
کرج پیام ازدواج خیابان قزوین پاساژ آزادی شماره ٤۳
یزد چاپخانه گلبهار ٤۳۳۸
سبزوار چاپخانه بیهق ۳۳۵۵
زاهدان چاپ خضری
کرمان چاپ قائم
مراکز پخش تهران
کاغذفروشی بهشت ۳۱۲۲۱۵
کارت پیوند ۷٦٤۹۷٤
کارت شهاب، بازار ۵٦۲۵٦۵
کارت انقلاب، بازار ۵٦۵٦۲۰
در٦برگ اندازه ۵۰X۳۵

اطلاعیه پارک ارم
ساعات کارنوروزی پارک ازتاریخ ٦۲/۱/۲ لغایت ٦۲/۱/۵، ۱۰ صبح الی۱۰ شب
ازتاریخ ٦۲/۱/٦ لغایت ٦۲/۱/۱۱، ۲بعدازظهر الی۱۰ شب درضمن ایام تعطیل از ۱۰ صبح بازمی‌باشد.
ازورود اتومبیلهای بدون کارت شهربانی جداً جلوگیری میشود
روابط عمومی پارک‌ارم

۳٤۵۸۹ م-الف
بسمه تعالی
آگهی دعوت بکار
فرماندهی آموزشهای هوائی اداره کافه تریاهای موجود در پادگانهای دوشان تپه و مهرآباد جنوبی و قلعه مرغی را به مزایده می‌گذارد. شرکت کنندگان در مزایده میتوانند جهت رویت تریاها و اطلاع بیشتر از شرایط و نحوه اداره از تاریخ ٦۱/۱۲/۲۲ بمدت سه روز به محل فرماندهی آموزشهای هوائی واقع در خیابان رزمندگان(تهران نو سابق)- ایستگاه فرودگاه- خیابان حجت(معاونت لجستیکی) مراجعه و یا با تلفن ۳٤٦۰۳۳ تماس حاصل نمایند.
پیشنهادات واصله راس ساعت ۱۰ صبح روز ٦۱/۱۲/۲۵ باز و قرائت خواهد شد، ضمناً حضور شرکت کنندگان در جلسه مزایده آزاد بوده و فرماندهی آموزشهای هوائی در رد و یا قبول هریک از پیشنهادات مختار میباشد.

وزیر کشور در بازدید از یزد:

استان یزد همیشه کارگشا بوده است

●وزیر کشور وارد کرمان شد

حجت الاسلام علی اکبر ناطق نوری وزیر کشور که روز جمعه وارد شهر یزد شده‌اند طی دو روز اقامت خود دیدارهائی انجام داده و پس از شرکت در چند نشست و گردهم آئی و نیز شرکت در نماز جمعه بعدازظهر دیروز شهر یزد را به مقصد کرمان ترک گفتند.

وزیر کشور در ابتدای سفر خود در سمینار دفتر روابط عمومی واحدهای تابعه وزارت کشور در استان یزد شرکت کردند و پس از قرائت قطعنامه و پایان سمینار در نماز جمعه شهر حضور یافته و قبل از خطبه‌های نماز جمعه برای نمازگزاران سخنرانی نمود.

وی در سخنانش به کنفرانس سران کشورهای غیرمتعهد جنگ تحمیلی و جریانات روز اشاره کرد و مطالبی درباره هریک بیان نمود. وزیر کشور در ارتباط با جریان برگزاری اجلاس سران کشورهای غیرمتعهد گفت در ابتدا این جنبش برای این تعیین شده بود که سران کشورهای مظلوم در سایه اتحاد خود امتیاز و اجازه دخالت در امور خویش را به ابرقدرتهای شرق و غرب ندهند. و به هیچ یک از دو بلوک تعهدی نداشته باشند ولی اکنون می‌بینیم که این سیاست لوث شده و سایه کریه و منحوس دول استعمارگر شرق و غرب بر سر این کنفرانس ایجاد شده است کنفرانس سران جنبش عدم تعهد که می‌بایست در اجلاس خود در دهلی نو مسائل مربوط به افغانستان فلسطین و لبنان میپرداخت و جنایات امریکا را در افریقا مطرح میکرد، جنگ ایران و عراق را سرلوحه کار خود قرار داده و آنهم بدون توجه به جوانب کلی قضیه و بطور یکطرفه، تا جائی که فیدل کاسترو از صدام تجلیل میکند. با این حال آیا میشود این کنفرانس را برای گرفتن حقوق حقه ملتها و ملت مظلوم ایران توانا دانست در حالیکه عملا ناتوان مینماید.

وزیر کشور در همین زمینه و در ارتباط با جنگ تحمیلی عراق بر علیه ملت ایران گفت این ملت را نمیتوان با طرح حائلانه شرق و غرب بزانو درآورد. ما تجهیزات پیشرفته شوروی و قلدری امریکا و فرانسه را میدانیم و اینرا هم میدانیم که قدرت خدا از همه بیشتر است و ما بالاتر از این ابزار اقتصادی نصرت خداوندی را داریم که ملت را در برابر آنها پیروز میدارد.

و اگر ما یک قدم به عقب برداریم مهر ذلت به اسلام و مسلمین زده‌ایم.

وزیر کشور در ارتباط با حضور دائمی مردم استان یزد در تمام صحنه‌های انقلاب گفت این استان برای دولت همیشه کارگشا بوده و توانسته همیشه بار از روی دوش دولت بردارد. بنابر همین گزارش وزیر کشور صبح دیروز محل در دست احداث دفتر حزب جمهوری اسلامی یزد را مورد بازدید قرار داد و پس از آن در مراسم صبحگاه وحدت پرسنل نیروهای نظامی وانتظامی استان در محل سپاه پاسداران یزد حضور یافت و برای حاضران سخنرانی کرد.

وی در سخنان خود با اشاره به تحولی که انقلاب اسلامی در نیروهای نظامی وانتظامی بوجود آورده و رعایت اخلاق اسلامی از مامورین خواست تا رفتارشان با مردم به گونه‌ای باشد که مبین یک مبلغ اسلامی باشد. وزیر کشور وهمراهان همچنین ضمن بازدید از کمیته فرهنگی جهاد سازندگی استان یزد در گردهم‌آئی واحد نهضت سوادآموزی کارگران شرکت جست و پیرامون مسائل کار وکارگری و اهمیت سوادآموزی سخنرانی کرد.

در ادامه سفر وزیر کشور اعضای اتحادیه انجمنهای اسلامی ادارات استان با ایشان دیدار کردند. در این دیدار وزیر کشور طی بیاناتی گفت بعنوان یک مقام مسئول و کسی که در رابطه با نهادها و ارگانها شناخت دارد میگویم که مسئله انجمن‌های اسلامی کاملا مورد توجه دولت است حتی بعنوان یک نماینده دولت میتوانم بگویم که حضور انجمنهای اسلامی در ادارات و وزارتخانه‌ها و کارخانه‌ها ضروری و یک اصل است.

این گزارش حاکیست همچنین اعضاء حزب جمهوری اسلامی دفتر یزد نیز بعد از ظهر جمعه با آقای ناطق‌نوری دیدار وگفتگو نمودند.

گزارش رسیده حاکیست که وزیر کشور ساعت ۱۳/۳۰ بعدازظهر دیروز باتفاق مشاور وزارت مورد استقبال حجت‌الاسلام صدوقی امام جمعه موقت کرمان، استاندار و فرماندهان نظامی وانتظامی قرار گرفت. وی در سالن فرودگاه طی سخنان کوتاهی گفت: نیروهای کفر جهانی اخیرا بعداز عملیات والفجر فشارهای جدیدی از جمله مسئله نفت وهمچنین پذیرفتن یک صلح ذلتبار را بر کشور ما وارد آورده‌اند اما این فشارها نمی‌تواند این ملت را از مسیر خود خارج نماید.

حجت‌الاسلام ناطق‌نوری خطاب به مسئولین ارگانهای مملکتی گفت گاهی ممکن است توسط ایادی بیگانه مسائلی و نغمه‌هائی برای ایجاد تفرقه بنام مسئولین بالا و یا رده پائین مطرح شود بنابراین در این رابطه ما از مسئولین و مردم انقلابی کشورمان میخواهیم همچنان مصمم ومحکم با یکپارچگی و وحدت کامل در مقابل فشارهای دشمنان همانطور که تا بحال ایستاده‌اند با مقاومت به راه خود ادامه دهند.

حرم شاهچراغ غبار روبی شد

شیراز - مراسم غبار روبی مرقد مطهر حضرت شاهچراغ (ع) با حضور حجت الاسلام دستغیب تولیت آستان مقدس احمدی و محمدی (ع) انجام شد و مبلغ ۱۲ میلیون ریال نذورات اهدایی مردم پس از شمارش بحساب مربوطه در بانک ملی واریز گردید.

بگزارش خبرگزاری جمهوری اسلامی در این مراسم که جمع کثیری از امت شهید پرور و حزب ا... شیراز حضور داشتند.

پس از مراسم غبار روبی مرقد مطهر شاهچراغ (ع) با گلاب شستشو داده شد.

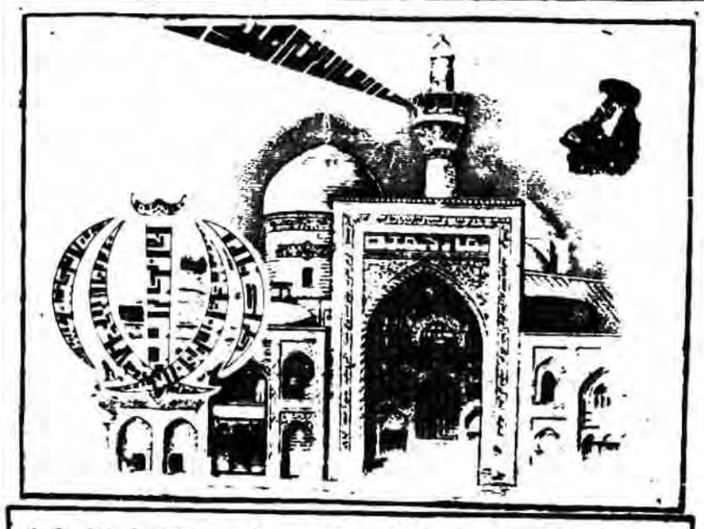

جمعه ۲۰ اسفند ۱۳٦۱ - ۲۵ جمادی‌الاول ۱٤۰۳

حجت الاسلام جمی امام جمعهٔ آبادان:

انسان باید بتواند با نفس خود مبارزه کند

●امام خمینی چون توانسته نفس خود را مطیع خود کند توانسته با ابرقدرتهای شرق و غرب مقابله کند.

●ملتها می‌توانند با غلبه بر نفس خود باعث وحدت و یگانگی بیشتر شوند.

●من نمی‌گویم بلکه دنیا می‌گوید ایران کشوری است غیر متعهد که واقعاً توانسته است از یک طرف با آمریکا و از طرف دیگر با شوروی در جنگ باشد.

سبزوار:

●●نماز شکوهمند جمعه در سبزوار به امامت حجت الاسلام عبدوست نماینده امام و امام جمعهٔ سبزوار در مسجد جامع این شهر برگزار گردید، امام جمعه سبزوار پیرامون سوء استفاده و بهره‌گیری منافقین از پارهای نارسائی‌ها صحبت کرد و ارزش درختکاری و فضای سبز را یاد آور شد قبل از خطبه‌های نماز جمعهٔ سبزوار حجت الاسلام سید احمد هاشمی نژاد مطالبی را در رابطه با عملکرد منافقین یاد آور شد.

حجت الاسلام قتیل زاد امام جمعهٔ بندر انزلی:

●آنچه در عالم است از نظر امور سیاسی- اجتماعی - اقتصادی فرهنگی اخلاقی را قرآن مجید بیان کرده است.

●خداوند رهبری بما عنایت کرده که این رهبر آن گونه ما را تربیت کرد که نه به دامن شرق بیفتیم نه به دامن غرب.

حجت‌الاسلام سیدرضا فاضلیان امام جمعهٔ ملایر:

● بزرگترین قدرت ونیرویی که امروز این کشور وسایر کشورها را اداره کرده واداره می‌کند همانا ایمان است.

● ماباید امریکارا بعنوان دشمن رسمی اسلام ودشمن صددرصد اسلام وقرآن شناخته باشیم.

آیت‌ا... سیداسماعیل موسوی امام جمعهٔ زنجان:

● بهترین راه قرب به خداوند تبارک وتعالی حلم است.

● باید عملاً دردنیا ثابت کنیم که تبلیغات دشمن نسبت به انقلاب اسلامی ایران یک تبلیغات دروغین است.

● آیت ا... کاشانی روحانی مجاهدی بود که پیش‌قدم شد تا دولت قوام‌السلطنه سقوط کرد ولیکن وقتی که دولت ملی‌گرای مصدق برسرکار آمد موجب شد تاحرکت ومجاهدت آن روحانی عظیم‌الشان تداوم نیابد.

حجت‌الاسلام شیخ محمدنوروزی امام جمعهٔ اسلام شهر:

● چیزی که خداوند درقرآن کریم به بندگانش وعده داده است روزجز است، امریکا وشوروی واسرائیل که به روز جزا معتقد نیستند وقیامت را قبول ندارند ببینند با ضعفا و مستمندان ویتیمان چه می‌کنند مردان وزنان مسلمان وبی‌پناه مظلوم را در حمله‌های موشکی به شهرهای ایران ولبنان چگونه به شهادت می‌رسانند اینها نشانهٔ کسانی است که روز جزا را باورندارند.

حجت‌الاسلام ایمانی امام جمعهٔ کازرون:

● رهبری رهبران درکشاکش زندگی مشخص می‌شود ومادر طول تاریخ رهبری مانند سیدالشهداء داریم

حجت‌الاسلام معصومی امام جمعهٔ تربت حیدریه:

● شما ملت مستضعف وقتی نگاه می‌کنید که این انقلاب اسلامی که درایران ایجاد شده دنیا را خیره کرده وتمام ابرقدرتها به این فکرند تاراهی پیداکنند برای سرکوبی انقلاب وصدور آن ودنیابدانند که ایران اسلامی هیچ گونه وابستگی به شرق وغرب ندارد.

حجت‌الاسلام عبدالحسین سبزواری امام جمعهٔ تویسرکان:

● نماز جمعه سنگر بسیار بزرگی است که شماماعت حزبها... گرفته ودشمن ومنافقین کوردل هرچه ضربه می‌خورند ازشرکت شما مردم درجماعات است.

● این اجتماعات شمامردم درنمازهای جمعه، به کاخ کرملین وواشنگتن لرزه انداخته است.

حجت‌الاسلام سیدکاظم موسوی امام جمعهٔ شهرک قدس کرج:

● غیبت، روح برادری و یگانگی و وحدت را از انسان دور می‌کند

● صلحی که صدام ازآن دم می‌زند دربرابر ملت ما هیچ معنا ندارد

● انسان باید درزندگی همیشه مواظب باشد که عمل او ورفتار او وبرخورد او درجامعه موجب فساد ومنکرات نشود.

حجت الاسلام سید یعقوب موسوی امام جمعه هریس:

● در فطرت انسان گرایش به خدا وجود دارد، انسان ذاتا خداپرست است

● فقط تقوا می‌تواند انسان را در مقابل خداوند خاضع و خاشع سازد

● سید جمال الدین اسدآبادی اولین کسی بود که خواست روح مذهب و انقلاب را در کالبد مردم مشرق زمین بدمد که از این امر حکام ستمکار وقت به وحشت افتاده و تبعیدش کردند.

آیت ا... خوانساری امام جمعه اراک:

● رزمندگان جبهه‌ها که جان بر کف در مقابل دشمن ایستاده‌اند از همه چیز غیر از خدا دل بریده‌اند لذا خداوند آنها را تائید کرده و بزودی شاهد به اهتزاز درآمدن پرچم اسلام بر دستگاه مستکبرین خواهیم بود.

حجت الاسلام اسدا... ربانی امام جمعه بندر گز:

● اگر صلح را بپذیریم یعنی ننگ را پذیرفته‌ایم.

● بدگمانی جامعه را متلاشی می‌کند.

● آیت ا... کاشانی اینقدر فعالیت و مبارزه کرد تا توانست ملتی را نجات دهد. این روحانی عزیز و شخصیت مبارز هنوز زنده است.

حجت‌الاسلام مهدی مهدوی امام جمعه بروجرد:

● اگر قوانین اسلام در برنامه‌های ازدواج اجرا شود، بدانید این مساله بآسانی حل می‌شود.

● بانوان، زندگی حضرت زهرا علیهاسلام را سرمشق خود قرار دهند بدانند که اگر این کار را کردند خیر دنیا و آخرت نصیبشان خواهد شد.

● در ایام عید از کارهای پسندیده‌اش نظافت است- دوم تکلم رحم است سوم- سرزدن به خانواده‌های شهدا است.

● قدر شهداء را بدانید بروید بر سر مزار آنها

● ما به دنیا اعلام می‌کنیم جنگ با پیروزی ما تمام می‌شود و صدام از بین می‌رود.

حجت‌الاسلام حائری طبسی امام جمعه طبس:

● یگانه چیزی که انسان را به خدا نزدیک می‌کند وارتباط ما را با خالق در ارتباط قرار می‌دهد تقواست وانجام واجبات و ترک محرمات می‌باشد.

● افرادی که تقوا و پرهیزکار باشند قلب آنها مرکز خواستهای الهی وقلب او منزلگاه و فرودگاه ملائکه است.

قمشه:

نماز شکوهمند: جمعه در قمشه به امامت حجت‌الاسلام ملکیان برگزار شد ایشان ضمن سفارش مردم به تقوا و پرهیزکاری، مطالبی در مورد اوضاع ایران امروز ایراد کرد، آقای احمد ناطق‌نوری نماینده مردم نور در مجلس شورای اسلامی نیز قبل از خطبه‌های نماز جمعه پیرامون مساله رهبری در جامعه اسلامی وجریانات لیبرالها و مساله جنگ سخنانی ایراد نمود.

حجت الاسلام عظیمی امام جمعه آذرشهر:

● زیربنای انقلاب اسلامی ما علم است، علم را اسلام بر همه لازم کرده است.

● اکنون اهم مسئولیت همه ما حفظ و حراست حریم اسلام است

● ما باید از جوانان رزمنده تشکر کنیم و شکرگزار و سپاسگزار آنها باشیم.

حجت الاسلام حسینی میانجی امام جمعه خرم آباد لرستان:

● یکی از ضروریات بشر، ابقاع نسل بر روی زمین است و این مسأله را تمام ادیان‌الهی مورد تأکید قرار داده‌اند.

رشت:

نماز شکوهمند جمعه در رشت به امامت حجت الاسلام احسان بخش نماینده امام در گیلان و امام جمعه رشت برگزار شد امام جمعه رشت در خطبه‌های نماز ضمن افشای حیله‌ها و ماهیت جنایتکارانه استکبار جهانی به تفصیل پیرامون ترفندهای شرق و غرب علیه جمهوری اسلامی ایران سخن گفت وی از مردم خواست در آستانه سال نو با ارسال کمکهای نقدی و غیرنقدی بیاری ظفرمندان اسلام بشتابند سخنران قبل از خطبه‌های نماز آقای داودی معاون نخست وزیر در امور نهادهای انقلاب اسلامی بود.

حجت الاسلام سید حسین آیت اللهی امام جمعه جهرم:

● در اثر وجود انقلاب اسلامی ایران است که آمریکا مرتبا در منطقه اعلام خطر می‌کند.

● فقها از مفاخر اسلام و جهان تشیع بوده و بیش از یازده قرن است که ضمن تلاش در فقاهت آن را گسترش داده‌اند.

● بهترین مکان از برای مسافرت، جبهه‌های جنگ است بروید و از این دانشگاهی که جوانان رشید ما در آن، شبها به نماز ایستاده و روزها آنچنان به نبرد با دشمنان خدا پرداخته و آنها را به ضعف و زبونی واداشته‌اند دیدن نمائید.

● ● آیت ا... خزعلی عضو فقهای شورای نگهبان قبل از خطبه‌های نماز جمعه مطالب مبسوطی را ایراد کردند.

حجت الاسلام نعیم آبادی امام جمعه دامغان:

● وقتی که جامعه حرکت الهی خودش را آغاز کرد دیگر شیطانها از این که جامعه را لطمه بزنند مایوس می‌شوند.

● ای فرزندان اسلام همیشه با فرهنگ غنی و پر بار اسلام در رابطه باشید.

● ریگان آزادی یک مسجد را در واشنگتن نتوانست تحمل کند و ماهیت ضد انسانی خود را به دنیا فهماند.

حجت‌الاسلام سید مهدی یثربی امام جمعه کاشان:

● تنها مکتبی که می‌تواند ملتها را نجات دهد اسلام است.

آیت‌الله ارسنجانی امام جمعهٔ فسا:

● این ملت، ملتی نیست که زیر بار ظلم وستم ابرقدرتها برود

● با این همه تجاوزاتی که صدام به کشور ما کرده، با این همه عزیزانی که ما داده‌ایم، عزیزانی که تنها یک انگشتشان به اندازهٔ تمام دنیا ارزش داشته است، آیا ممکن است برویم صلح بکنیم؟!

حجت‌الاسلام روحانی امام جمعهٔ هشترود:

● حضرت علی علیه‌السلام قبل از هرچیز ما را به تقوا دعوت می‌کند زیرا تقوا همانند سپر، انسان را ازگناهان دور نگه می‌دارد و رمز پیروزی انسانها درزندگی، تقواست.

حجت‌الاسلام سید صلاح‌الدین حسامی امام جمعهٔ سنندج:

●امید است با کمک دولت جمهوری اسلامی فقرفرهنگی مردم مسلمان هرچه سریعتر از بین برود.

●●مراسم نماز جمعه در شهرستانهای دیگر استان کردستان از جمله قروه- بانه- سقز- بیجار- مریوان و بخش‌های دیواندره و کامیاران و سایربخش‌ها و روستاهای استان کردستان با شکوه هرچه تمامتر برگزارشد.

حجت‌الاسلام غروبان امام جمعهٔ نیشابور:

●نخست وزیر عزیزمان مواضع به حق ایران را در کنفرانس غیرمتعهدها بازگو نمود و چون شهرغران و با قدرت ایمان فریاد زد: ما به متجاوز جایزه نخواهیم داد.

شهید بطرمیکند به وجه/...

امام خمینی

بمناسبت شهادت جوان وارسته سلالهٔ سادات سید محمد سیدرحمانی نوگل بوستان دلریش که درعملیات والفجر مشتاقانه بدرجه رفیع شهادت نائل وهنوزجنازه‌اش دفن نشده مجلس یادبودی در روزدوشنبه مورخ ٦۱/۱۲/۲۳ ازساعت ۹الی۱۱ صبح درمسجد آذربایجانیها دربازار کفاشها منعقد است مراتب را به اطلاع عاشقان حضرت اباعدا... الحسین علیه‌السلام جهت شرکت درمجلس میرساند.

هیئت حسینی دلریش

خانواده‌های: سیدرحمانی- خجسته- فیضی- موسوی قدیم(فردوس) حاج میرصادقی دواتگران- کمال آراء وخانواده‌های وابسته

بسمه تعالی

پرواز از اصفرسلیمانیه

درگذشت پدرگرامیتان را به جنابعالی و خانواده محترمتان تسلیت عرض نموده علودرجات روحی آن مرحوم و صبربازماندگان را ازدرگاه قادرمتعال آرزومندیم

اعضای واحد بسیج مستضعفین سپاه پاسداران انقلاب اسلامی

شهدا شمع محفل بشریتند

ضمن تبریک به امام زمان و نایب برحقش امام خمینی و امت شهیدپرور بدینوسیله شهادت پاسدار اسلام سید محمد سید رحمانی همشیره زاده برادرمان حاج سید احمد خجسته را که در عملیات مقدماتی والفجر مشتاقانه به درجه رفیع شهادت نائل گردید و هنوز پیکر پاکش دفن نشده به اطلاع عموم میرساند مجلس یاد بودی در روز دوشنبه ٦۱/۱۲/۲۳ از ساعت ۹ الی ۱۱ صبح در مسجد آذربایجانیها (بازار کفاشها) منعقد است امید است با شرکت در این مجلس ارواح پاک شهیدان را شاد فرمائید.

انجمن اسلامی صنف الکتریک شرکت‌تعاونی صنف الکتریک اتحادیه صنف الکتریک تهران

اسلام تحمل نمی‌کند که یک نفر.....

بقیه از صفحه۱۱

یکنفر دیگر برود توی خیابان جان بدهد و بچه‌هایش از بین بروند، حداقل عمر و حرج اینجاهست به مالکی که چندین واحد مسکونی دارد وقتی گفته میشود که مستأجر را بیرون نکن، بچه‌ها دارند در جبهه‌ها خون می‌دهند، شهید میشوند جواب می‌دهد آنها آنجا شهید می‌شوند تو هم وظیفه‌ات را عمل کن و مستاجرم را بیرون کن من خانه‌ام را می‌خواهم! این آخرین سخنم هست، برادرها!مواظب باشید، آن طرفی ها «آشیخ علی آقا» را بیچاره کردند، این طرفی ها یک وقت خدای ناکرده «شما»ها را بیچاره نکنند، والا روز معین حرفمان را می‌زنیم، میگوئیم کی به نام دین از سلیماردرها حمایت میکند. می‌گوئیم این ٤٥۰ میلیون تومانی کجاها می‌رود مسائلی که باید بگوئیم مسائل جنگ است، نوروز است، موضوع اعلامیه دادستان انقلاب است، دشمنان ما بدانند آمریکا بداند ارتجاع منطقه بداند، غیر متعهدها بدانند، دوستان بدانند این ملت آماده و مصمم است که به یاری خدا جنگ را به پیروزی برساند و خواسته‌هایش را از دشمن بگیرد، این مردم امتحان داده‌اند و دو سال و نیم مقاومت کرده‌اند و دشمنی که هشتاد کیلومتر مربع کشور را گرفته بود با این رسوائی و افتضاح بیرونش کرد و حدود پنجاه هزار اسیر گرفتند و صدام را به زوزه‌کشی و در یوزگی و در بدری انداختند همانطور که امام فرمودند جنگ اگر ۲۰ سال هم طول بکشد این مردم آمادگی دارند بنابر این به این مرد محتضر به این صدام جنایتکار دیگر سرم و آمپول اثر ندارد که کمک کنند و بیش از این هم حیثیت خودشان را به باد ندهند بخصوص خلیجی‌ها بگذارند تا ملت عراق حکومت مردمی شان را تشکیل بدهند.

حجت الاسلام کروبی در پایان سخنانش ضمن اشاره به اعلامیهٔ دادستانی انقلاب و مسائل روز گفت: بگذارید دادستان انقلاب به وظیفه‌اش عمل نماید. این ملت با این همه خون و شهادت با این همه ایثار و فداکاری برایش قابل تحمل نیست که جامعه یک جامعهٔ اسلامی نباشد و فجایع و فسق و فجور و فساد رواج داشته باشد.

اخبار کوتاه

احداث یک باب دبستان روستائی

ایلام- باتلاش ایثارگران جهاد سازندگی استان ایلام عملیات ساختمانی یک باب دبستان دو کلاسه در روستاهیور بور از توابع شهرستان شیروان چرداول به پایان رسید و مورد بهره‌برداری قرار گرفت.

برپایه همین گزارش تعمیر و مرمت ۱۰ کیلومتر جاده روستائی از دیگر اقدامات برادران جهاد سازندگی شهرستان شیروان طی دوماهه گذشته می‌باشد.

اختصاص حقوق ماهانه به جبهه

نیشابور - خبرنگار جمهوری اسلامی: کارکنان بنیاد مسکن انقلاب اسلامی نیشابور مبلغ ٥٤٨٥۰ ریال از حقوق ماهانه خود را برای کمک به جبهه‌های حق علیه باطل اهداء نمودند.

کمکهای ایثارگرانه مردم نیشابور به جبهه‌ها

نیشابور- خبرنگار جمهوری اسلامی: در ادامه کمکهای امت فداکار و ایثارگر نیشابور به جبهه‌های جنگ ستاد پشتیبانی مسجد جامع نیشابور اعلام کرد دو کامیون دیگر از اجناس اهداء شده از قبیل: آرد- روغن- سیب زمینی قند و غیره از سوی مردم خیر و شهید پرور نیشابور در این هفته به جبهه‌های جنگ ارسال گردیده است.

اجرای نمایشنامه آسیابان در نیشابور

نیشابور- خبرنگار جمهوری اسلامی: نمایشنامه آسیابان کار واحد نمایش اداره ارشاد اسلامی نیشابور به مدت ٦ شب در شهر و روستا به روی صحنه آمده و اجراء گردید.

کمک به جبهه‌ها

بندرعباس- در ادامه کمکهای ایثارگران امت حزبا... کشورمان به جبهه‌های نبرد پرپروز نیز از سوی اهالی محروم استان هرمزگان مبلغ ۱٥۳ هزار و ۳٥۳ ریال وجه نقد جهت کمک به جبهه‌های نبرد حق علیه باطل اختصاص یافت.

از این مبلغ ۱۱ هزار و ٥۰۰ ریال از سوی دانش‌آموزان مدرسه راهنمائی روستای بندلا سی هزار ریال از سوی روستای سیاآهو- ٤٦ هزار و ۸٥۳ ریال از سوی کارکنان گمرک بندرعباس و ٦٥ هزارریال از سوی اهالی مؤمن متعهد بندرعباس به همراه مقادیر قابل توجهی خرما- قند و شکر- کمپوت و کنسرو به ستاد پشتیبانی مناطق جنگی جهادسازندگی جهت ارسال به جبهه‌های جنگ تحویل گردید.

کشف بیش از ٤ کیلوهروئین و ٦۲ کیلو تریاک در نیشابور

نیشابور- بگزارش روابط عمومی ستاد مرکزی کمیته‌های انقلاب اسلامی خراسان طی دوماهه گذشته توسط ستاد مبارزه با مواد مخدر نیشابور مقدار ٦۲کیلو و ۷۲٤ گرم تریاک و ٤ کیلو و ٥٥گرم هروئین از یازده تن قاچاقچی کشف و ضبط گردید و طی این مدت ۳٥ تن در رابطه با اعتیاددستگیرشدند.

سومین کاروان کمک‌رسانی والفجر رهسپار مناطق جنگی شد

مشهد- سومین کاروان والفجر از سوی ستادپشتیبانی مناطق جنگی جهادسازندگی خراسان پرپروز از میمادگاه وحدت محل برگزاری آئین عبادی سیاسی نماز جمعه به جبهه‌های غرب کشورمان اعزام شد.

برپایه همین گزارش این کاروان شامل ۲۸ دستگاه کمپرسی از شهرستانهای تربت حیدریه- کاشمر- تربت جام و تایباد و حامل هدایای امت ایثارگرخراسان به رزمندگان غرورآفرین و فاتح اسلام هستند.

عزیمت گروهی از برادران فنی قائمشهر به سوسنگرد

قائمشهر- خبرنگارجمهوری اسلامی: طی دو روز گذشته تعداد ۲۰ تن از برادران حزب‌الله بنا- کمک بنا -کارگرساده- جوشکار جهت بازسازی شهرقهرمان‌پرور سوسنگرد به آن مناطق اعزام شدند. و همچنین تعداد ٥۱ بسته بسته از طرف مدرسه آیت‌الله بروجردی قائمشهر و مبلغ ۱٦۰۳۰۰ ریال وجه نقد و موادغذائی و پتو و ۲ کارتن دارو و ۸۰۰ عدد گونی خالی و دیگر ارزاق عمومی به جبهه‌های جنگ ارسال گردید.

جلسه برنامه‌ریزی تعطیلات نوروزی در نیشابور

نیشابور- خبرنگارجمهوری اسلامی- در جلسه‌ای که با حضور سرپرست اداره ارشاداسلامی نیشابور و نماینده فرمانداری و سرپرست ستادبسیج اقتصادی و چندتن دیگر در محل این اداره تشکیل گردید در مورد برنامه‌های تعطیلات نوروزی و تسهیلاتی که باید در این زمینه برای مسافرین نوروزی در سطح شهرستان نیشابور فراهم شود بحث و تبادل نظر شد و تصمیماتی اتخاذگردید.

طرح قنات روستائی کش جانان

طبس - خبرنگار جمهوری اسلامی - با نظر مستقیم جهاد سازندگی شهرستان طبس و معرفی کشاورزان (روستای کش جانان) به بانک کشاورزی و تهیه وسائل کار از قبیل چرخ چاه- سنگ کاربیدوکمپرسوروکارشناسی مسئول قنوات جهاد سازندگی این شهرستان و اعتبار طرح بمبلغ ۲۸۰۰۰۰ ریال وام بلاعوض انجام پذیرفت.

بازدید وزیر نیرو از محلات

محلات - خبرنگار جمهوری اسلامی - پریشب دکتر غفوری وزیر نیرو به همراه چند تن از کارشناسان این وزارتخانه به همراه حجت الاسلام محلاتی نماینده مردم محلات، استاندار استان مرکزی جهت بررسی و تامین آب آشامیدنی و کشاورزی شهرستان محلات وارد این شهرستان شدند و مورد استقبال امام جمعه و مسئولین شهر و امت حزب الله قرار گرفتند. صبح دیروز آقای غفوری وزیر نیرو به همراه کارشناسان از آبهای آشامیدنی از جمله آب سرچشمه و آبهای کشاورزی بررسی‌های لازم را به عمل آورد تا مشکلات آب محلات برطرف گردد بر پایه همین گزارش وزیر نیرو در نماز جمعه این هفته شرکت کرده و سخنانی ایراد نمود.

بازدید معاون نخست‌وزیر درامور نهادها ازبندرانزلی

بندرانزلی- خبرنگار جمهوری اسلامی- آقای داودی معاون نخستوزیر درامور نهادها وآقای فرهمندزاد استاندار گیلان ومد تولین محلی به اتفاق همراهان جهت بازدید از مرداب بندرانزلی وهمچنین مشاهده پیشرفت کارهای اجرائی طرح احیای مرداب درساعت ۷صبح جمعه این هفته وارد بندرانزلی شدند واز مرداب این بندر ودستگاههای جدیدیکه برای اجرای طرح جدیداحیاء مرداب میباشد بازدید کردند وبعداز ظهرهمان‌روز درجلسه‌ای که درمحل شیلات باشرکت امام جمعه، فرماندار ونهادها وروحانیت بندرانزلی تشکیل شده بود شرکت وضمن استماع مشکلات موجودونارسائی‌های منطقه راهحلهائی درحل مشکلات ارائه نمودند.

احداث دوباب دبستان روستائی

یزد- از سوی گروه نوسازی و توسعه و تجهیز مدارس استان یزد و با صرف هزینه‌ای بالغ بر چهارده میلیون ریال عملیات ساختمانی دوباب دبستان ٥ کلاسه در روستاهای رکن‌آباد و بفروئیه از توابع شهرستان میبد پایان یافت و جهت بهره‌برداری تحویل اداره آموزش و پرورش این شهرستان شد.

بدلیل حضور بسیار زیاد رزمندگان اسلام:

امکان پذیرائی مسافرین نوروزی دراهواز وجودندارد

اهواز-شهراهواز به دلیل تعداد بسیار زیاد رزمندگان اسلام دراین شهر وعدم امکان پذیرائی هتلها واماکن عمومی درایام نوروز قادر به پذیرائی ازمسافرین نوروزی نخواهد بود.

مسئول فرمانداری اداره کل ارشاد اسلامی خوزستان ضمن اعلام مطلب فوق اظهار امیدواری کرد باخاتمه‌جنگ وپیروزی رزمندگان اسلام شهر اهواز بتواند چون گذشته ازمهمانان عزیز نوروزی به‌بهترین وجه پذیرائی نماید.

فعالیتهای صندوق قرض‌الحسنه طبس

طبس- خبرنگارجمهوری اسلامی- صندوق قرض‌الحسنه طبس که درسال ٥٤ باهمت والای حضرت آیت‌العظمی منتظری درزمان تبعید ایشان به طبس و فعالیتهای پیگیرحجت‌الاسلام حیدری مشغول به کارگردید تعداد کل وامهای پرداخت شده درسال ۱۳٦۱ اعم از ازدواج، کشاورزی، دامداری، ساختمان، کسبی و سایر وامها٦٦٦فقره بمبلغ ۸٦۰٦۰۰۰ ریال و تعداد کل وامهای کارگشایی وکوتاه مدت به نهادهای انقلاب اسلامی و ادارات و شرکتها جهت مصارف عمومی ۲٦ فقره بمبلغ ۱۰۷۹۳٥٥۸۷ ریال بوده است

کشت ٥٥۰اصله درخت درطبس وحومه

طبس- خبرنگارجمهوری اسلامی- هفته بزرگداشت درختکاری درشهرستان طبس باحضور امام جمعه و مسئولین نهادها و ادارات دولتی درپارک جنگلی طبس برگزارگردید دراین مراسم تعداد ٥۰ عدداصله درخت بنام ٥۰ شهید این شهرستان کاشته شد درضمن تعداد زیادی حدود ٥۰۰اصله درخت کاج و تروپهین مناسبت‌ازطریق اداره جنگلداری شهرستان طبس دراختیار بنیاد شهید وجهادسازندگی و سایرنهادها جهت کشت در روستاها قرارداده شد.

کمکهای ایثارگرانه مردم خوزستان به جبهه‌ها

اهواز- خبرنگارجمهوری اسلامی- کمکهائی که توسط مردم خوزستان ازدهه فجر تا ٦۱/۱۲/۱۵ به جبهه‌ها ارسال داشته‌اند به شرح زیرمی‌باشد: ۱- آبادان ۲٦٥۱۰۰ ریال، ۲- اندیمشک ۱۹٥۰۰۰ ریال، ۳- ملاثانی ۱۲۸۳۳٥٥ ریال ٤- حمیدیه ۸۱۰۰۰۰ریال، ٥- ماهشهر ٤۱۲٥۰۰ریال ٦- تصفیه شکر ۲۷۱٤٥۰ریال ۷- خرمشهر ۳۸٥٦٥۰ریال، همچنین ۱۱راس گوسفند وتعداد متنابهی ازاجناس اهدائی شامل: کمپوت، کنسرو، پودررختشوئی و غیره توسط روستائیان ارسال شده است.

کمک‌های کارکنان شرکت نفت و صنایع فولاد اهواز به جبهه‌ها

اهواز- خبرنگارجمهوری اسلامی: درادامه کمکهای امت شهیدپرور خوزستان مبلغ ۹۸۳٤۲۳٤ ریال توسط کارکنان شرکت نفت وهمچنین مبلغ ۱۲٦۸۰٦۰ ریال و یک جفت گوشواره طلا توسط کارکنان صنایع فولاد اهواز وهمچنین توسط انجمن اسلامی بازار ۱۳٦ تخته پتو و بخاری ومقداری لوازم متفرقه، پیشاهنگی ناحیه ۲مقداری کمپوت، شامپو ، داروهای موردنیاز به جبهه ارسال داشته‌اند.

کمکهای اهالی سپیدان و روستاهای تابعه به جبهه‌ها

سپیدان- خبرنگار جمهوری اسلامی: در هفته گذشته از طرف اهالی سپیدان و روستاهای اطراف جمعا مبلغ۱۲۰۰۰۰۰ ریال وجه نقد، ٥ کیسه طلا، ۳۰ تن گندم، ۳۰ تن نان، ۸ راس گوسفند، ۳۰۰۰۰ کیلو قند، ۳۰ کیلوچای، ۷۰۰ کیلو سیب زمینی، ۳۰۰ کیلو پیاز، ۳٦۰ کیلو روغن، ۸۰۰ کیلو آرد، ۲۰۰ کیلو خرما، ۳۰ کارتن صابون، ٥۰ کیلو انجیر و ٥۰ کیلو برنج جهت مصارف به جبهه‌های نبرد حق علیه باطل کمک گردید.

صبحگاه مشترک نیروهای نظامی انتظامی نورآباد ممسنی

نورآباد ممسنی- خبرنگار جمهوری اسلامی: مراسم صبحگاه مشترک یگان‌های نظامی مستقر در نورآباد ممسنی در محل سپاه پاسداران پرپروز برپا شد در این مراسم که کلیه پرسنل نظامی حضور داشتند حجت‌الاسلام غابی امام جمعه نورآباد به تفصیل پیرامون تقوی و پرهیزگاری و ویژگیهای لشگریان جندالله سخنرانی نمود.

تشییع پیکر پاک یک تن از سلحشوران اسلام در نورآباد

نورآباد- خبرنگار جمهوری اسلامی: پریروز پیکر پاک شهید عسگر موسوی در میان هزاران نفر از امت شهیدپرور و حزب‌الله نورآباد تشییع و در گلستان شهداء این شهرستان به خاک سپرده شد.

ازدواج یک خواهر حزبالهی با یک جانباز و رزمندهٔ شجاع اسلام

زنجان- خبرنگار جمهوری اسلامی- طی آئین باشکوهی روز پنجشنبه گذشته مراسم عقد و عروسی یک خواهر حزب‌الله و ایثارگر بنام گل قیز محمدی با برادر جانباز و رزمنده اسلام بنام سلطان علی تباری که در عملیات ظفرمندانه فتح‌المبین در تنگه رقابیه پای خود را فدا نموده بود در حضور جمعی از خانواده شهدای زنجان و عده‌ای از مسئولین استان در محل

از زبان توبه کرده‌ها

من ف- ج دانشجوی سال سوم دانشگاه تربیت معلم- متولد سال ۱۳۳۸ وضعیت اقتصادی متوسط، شغل پدر کاسب.

س- آیاخود شما از ابتدا مذهبی بودید و پس از آنکه وارد سازمان شدید آیا اعتقادات خود را حفظ کردید؟

ج- در مورداین سئوال ترجیح می‌دهم که حرکت کلی سازمان و چگونگی برخوردش را با شعائر و احکام اسلام و فرهنگ اجتماعی مردم بنویسم. با توجه به این موضوع که سازمان در حرکتش مبارزه اجتماعی و رسیدن به قدرت سیاسی را اصل قرار داده بود و به طبع مبارزه و کار اجرائی در تشکیلات اصل بود وهمه مسائل افراد و هواداراش به نفع مبارزه حل میشد و به همین دلیل بود که روحیات ماجراجویانه و صرفاً کار سیاسی جای خاص تری نسبت به فرهنگ اسلام و روحیات عرفانی و... در حرکت هواداران ایجاد می‌کرد. و با توجه به اینکه اکثر هواداران (بطور معمول) با ویژگیهای مذهبی جذب منافقین شده بودند ولی با توجه به حرکت کلی سازمان واصل قرار دادن مسائل سیاسی و اجتماعی کم‌کم حساسیت مذهبی به آن شکل اولیه بطور غیر مستقیم از هواداران گرفته می‌شد و کمتر دیده می‌شد که بچه‌های هوادار در هر عملشان بیاد خدا باشند و آنچه که برایشان اصل بود صرفاً انجام دادن کار و تمام کردن آن بهر صورت که ممکن است تا تشکیلات و سازمان حفظ شود. در مورد لباس پوشیدن بچه‌های هوادار با توجیهاتی از انقلابات دیگر و با الگوسازی از آنها کم‌کم ازنظر شکل ظاهری حساسیت بچه‌ها را کم می‌کرد و با توجیهات روشنفکرانه و دور از حقیقت اسلامی بچه‌های هوادار از فرهنگ اسلام و جامعه دور شده بودند. برای نمونه وصحت صحبتهایم که سازمان مبارزه را اصل قرار می‌داد و نه اسلام را به چند برخورد درتشکیلات در مقاطع مختلف اشاره می‌کنم.

خود من بارها بامسئولم جلسه داشتیم و نزدیک غروب شدن آفتاب مسئولم به سرعت بلند می‌شد و می‌گفت نمازش را نخوانده و درهمان فرصت کوتاه نماز می‌خواند نمونه دیگر: یکی از نیروهای تشکیلاتی که مدتی تحت مسئولیت خودم بود بعداز رفتن به قسمت دیگری از تشکیلات شنیدم که روی خدا ونماز خواندن و... مسئله دار شده و وقتی که به مسئول بالاتر و نهایتاً به مسئول انجمن رسید بجای اینکه بامشکل او برخورد فعال کنند و درجهت حل مشکلش برآیند رده تشکیلاتیش را بالا بردند وگفتند مدتی در تیم بوده احتمالاً روحیه‌اش کسل شده و او را سر تیم کردند. (نمونه‌هایی از این دست زیاد بوده).

س- آغاز جذب شدن به سازمان منافقین، آنها چه جاذبه‌ای داشتند و چه حرفها و شعارهایی از آنها شما را جذب می‌کرد؟ شما درجمهوری اسلامی و مسئولین چه عیبی می‌دیدید که بطرف آنها متمایل شدید؟

ج- من بعداز انقلاب و بازشدن دانشگاه جذب انجمن دانشجویان شدم. و بیشترین و عمده‌ترین دلائل جذبم را عاطفی بودن و سطحی بر خورد کردن با اسلام و مبارزه و حرکت اجتماعی و همچنین درک نکردن جوهر حرکی انقلاب اسلامی و نه طور خاص نگرفتن جوهر اسلام فقاهتی که همان اسلامی است که انبیاء واولیاء برای پیده کردن آن فرستاده و برگزیده شده بودند می‌دانم.

من قبل از انقلاب مذهبی بودم و در فعالیت سیاسی- مذهبی دانشگاه و بیرون ازدانشگاه و درجلساتی که برای خواهران گذاشته می‌شد شرکت می‌کردم. ولی بیشترین مطالعاتم روی کتب دکتر شریعتی بود تا کتابهای دیگر و شخصیتهای اصلی که در ذهنم بودند و می‌توان گفت الگوی حرکتیم بودند وتحت تاثیرشان بودم نیروها واعضاء قبلی سازمان که در رژیم شاه به زندان رفته بودند و یا اعدام شده بودند بدلیل تبلیغاتی که از قبل درمورد آنها شده بود این فکر برایم ایجاد شده بود که تنها سازمان اسلامی که با شاه مبارزه کرد و... این زمینه‌ای و همچنین جوروشنفکرانه‌ای که برجامعه حاکم بود بعدازانقلاب جذب سازمان شدم. با توجه به همه این مسائلی که در بالا اشاره کردم فکر می‌کنم مهمترین عامل در جذب تک‌تک ما و همچنین ماندن درتشکیلات منافقین در این مدت هوای نفسمان بود واگر غلوغشی درما نبود و به مفهوم واقعی کلمه دلسوز بودیم برای مدت کوتاهی هم که شده دست از کار می‌کشیدیم وفکر می‌کردیم... بهرحال می‌توانم به این اشاره کنم که سازمان وقتی شعار جامعه بی‌طبقه توحیدی ونفی استثمار فرد از فرد در همه ابعادش را مطرح می‌کرد و شعارهایی ازقبیل ایجادشوراهاو چگونگی حرکت سیاسی- اجتماعی(منظور کار تشکیلاتی و منظمی که سازمان می‌گفت) مرا جذب کرد و چنان مدینه فاضله‌ای در ذهنم ایجاد شده بود که در مراحل اولیه همه حرکاتش را باور داشتم و فکر می‌کردم از روی حق و حقیقت می‌گوید و اگر هم اشکالی در کارش است من حق تجزیه و تحلیل آنرا ندارم. در اینجا باید به این نکته اشاره کنم که به هیچ عنوان قصد این را ندارم که اشتباهاتی که کردم راتوجیه کنم چون که از دیدگاه اسلام انسان مسئول همه اعمالش است و باید که با مسائل موجود درجامعه و همچنین تفکراتش با تعمق و تدبر بیشتری نظر می‌کردیم و حرکت می‌کردیم و کلاً فکر می‌کنم در قلب ما عنادی بود که حقیقت را نمی‌خواستیم به بینیم بهرحال سازمان از همان اوایل قبل از اینکه ما مسئولین نظام جمهوری اسلامی را بشناسیم در موردتک تک آنها در ذهنمان بدبینی ایجاد کرده بود و بطور معمول با هر مسئله‌ای در ارتباط با شخصیتها روبرومی‌شدیم با دیدی ازقبل تعیین شده حرکت می‌کردیم و چون بعداز انقلاب هم دولت مهندس بازرگان به سر کار آمد با توجه به وضعیت کابینه‌اش و همچین جو شانتاژی که سازمان بوجود اورده بود و دولت مهندس بازرگان هم به آنها پروبال می‌داد و در مقابل جوسازیهای سازمان تبلیغاتی که در مقابلش انجام نمی‌شد. و اگرهم میشد درسطح محدودی بود وسازمان هم تاجوانمردانه موقعی که همه نیروهای مسلمان بعدازانقلاب به امورمهمتری سرگرم بودند با ایجاد جوتبلیغاتی خودش را در ذهن ما بیشتر جا می‌انداخت.

س- دیدگاههای سازمان نسبت به زنان عضو سازمان چه بود و شما بعنوان یک زن در سازمان چه فعالیتی داشتید؟

در مورد دیدگاههای سازمان نسبت به زن باید بگویم که سازمان ادعا می‌کرد که می‌خواهد تساوی بین زن و مرد ایجاد کند. در حالیکه واقعیت وجودی زن و روح او (در مواقع امر) با این اشکال ایجاد شده سازگار نبود یعنی گرچه شکل برخورد سازمان با مسئله زن بظاهر انقلابی بود و مسئله تساوی حقوق زن و مرد را مطرح می‌کرد (که در مورد چگونگی این تساوی که در جوهر خودش در حرکت سازمان نوعی ظلم به دختران هوادار بود خیلی حرف داریم) ولی در واقع امر این تساوی جوهره اسلامی نداشت بلکه همان دیدگاه جوامع غربی با زن بود به شکلی دیگر، و این موضوع را می‌توان در تکنیک برخوردهایش و همچنین کارا راجرائی و... که‌به هواداران واگذار می‌کرد امثال فروش نشریه و مسئولیتهای مختلفی که چه در باصطلاح فازسیاسی و چه در موقعی که حرکت نظامیش را آغاز کرد مثل مسئولیت عملیات ویژه‌ترور و...) مشاهده کرد و با این دیدگاه برخوردهایش بود که در ذهن افراد هوادارانش مسئله زن را صرفا در ابعاد سیاسی و کار اجتماعی و بیرونی محدود کرده بود و بقیه ابعاد وجودی زن که مسئولیت اصلیش چیست؟ در واقع امر به فراموشی سپرده شده بود و ادعا می‌کرد که اولین نیرویی که زن را به صحنه اجتماعی سیاسی در ایران آورده، ما هستیم با همه این مسائل بود که بچه‌های هوادار برای حل این مشکل (یعنی واقعیت وجودی زن و شکلی که توسط سازمان بعنوان الگوی زن اسلامی برای ما مطرح میشد) همه روحیات و مسائل خودشان را به نفع سازمان حل کنند و به طبع یکسری برخوردهای غیرواقعی می‌کردیم (روحیه چریکی (خشن بودن) برخوردهای غیرعاطفی و در حقیقت غیراسلامی باخانواده و...) رسالتش است.

واما مسئولیتهای خودمن درتشکیلات. بیشترین مسئولیتم درقسمت سنجش افکار بودم و بعدازآن هم دربخش فرهنگی اتحادیه انجمن‌های دانشجویان فعالیت می‌کردم.

وبرای مدتی هم مسئول انتظامات جلسات سخنرانی رجوی دردانشگاه صنعتی بودم.

س- درچه جریانها و درگیریهائی شرکت نمودید واکنون عمل خودتانراچگونه توجیه می‌کنید؟

چون کارمن بیشتر درقسمت سنجش افکار و یا درقسمت خبری بود دردرگیریها بطورمستقیم شرکت نداشتم و دربرنامه‌هائی که ازطرف منافقین بصورت راهپیمائی و میتینگ برگزارمی‌شد درحاشیه راهپیمائی برای گرفتن خبر و.... بودم و فقط دراین مدت دردرگیری انقلاب فرهنگی بودم که مجروح شدم. درمورد این موضوع که چه توجیهی دارم مشخص است که ما هیچگونه توجیهی برای اعمالمان نداریم و نمی‌توانیم داشته باشیم. ما نیروهائی بودیم که درتشکیلات گوشها و چشمهای خود رابسته بودیم و به اصطلاح سوارشتری شده بودیم که مهارش را ازدست داده بودیم، هرعملی را که سازمان بعنوان مبارزه ضدامپریالیستی برای ماتوجیه می‌کرد. بدون کوچکترین فکری انجام می‌دادیم.

برای لحظه‌ای فکرنمی‌کردیم که این نیروهائی که رودرروی ما ایستاده‌اند همان مردمی هستند که درجبهه‌ها شهیدمی‌شوند و شهید می‌دهد. همان کسانی هستند که انقلاب را به پیروزی رساندند و... بهرحال ما نیات‌پلید سازمان منافقین را به اجرادرمی‌اوردیم وچون سازمان، خودمحورشده بودیم و فقط خودمان را می‌دیدیم.

س- زمان ونحوه دستگیری شما چگونه بود؟

ج- من درخیابان توسط یکی از خواهران تواب اوین شناسائی شده و توسط برادران دادستانی دستگیرشدم

س- درمدت دستگیری وحضور درزندان چه چیزهایی برای شما روشن ومسجل شده وچرا؟

ج- قبل ازدستگیریم به دلیل اینکه نمی‌توانستم حرکات ومواضع سازمان را بپذیریم بعداز برخوردهای متعدد فکری با مسئولینم ازتشکیلات جداشدم ولی خودم را معرفی نکردم و برای مدتی قبل ازدستگیریم به جبهه رفتم و درآنجا باواقعیتهائی درمورد مردم وامت حزب‌الله وپوچ بودن تشکیلات منافقین تاحدودی پی بردم ولی بعدازبرگشتنم ازجبهه باتوجه به اینکه درهرلحظه باخودم درجنگ بودم و اصلاًنمی‌توانستم باکسی برخوردکنم و یاقلبم به اشتباه وانحراف حرکت سازمان پی‌برده بودم و چندین مرتبه تصمیم گرفتم که به برادرلاجوردی تلفن بزنم ولی بازهم ذهنیتهائی که سازمان از اوین درذهنم ایجاد کرده بود مانع از این کارم می‌شد تانهایتاً دستگیر شدم و درمدتی هم که درزندان بودم ماهیت کثیف و ضداسلامی سازمان برایم روشن تر شد. دروغهائی که سازمان درمورد اوین و چگونگی برخورد مسئولین با بچه‌های هوادار و همچنین مسئله شکنجه و اعدام زنان باردار و برخوردهای غیرشرعی دیگری که مطرح کرده بود درهمان روزهای اول برایم مسجل شد که دروغ بوده. مثلاً نمونه‌ای اعلام شده بود که زن باردار را اعدام کرده‌اند که او را در اینجا دیدم و... با توجه به برخوردهائی که در اوین با من شد ذهنیتهایم ریخته شد و مسائل فکریم نیز در برخوردهای متعدد حل شد و برایم مسجل شد که حرکت سازمان از آن آغاز در آن السقاط و انحراف بوده است.

س- چه برنامه‌هائی تاکنون در زندان داشتید و رابطه‌تان با سایر زندانیان وزندانبانان چگونه بوده؟

ج- کلاسهای آموزش سیاسی در ارتباط با روشن کردن حرکت سازمان از ابتدای بوجود آمدنش و همچنین کلاسهای قرآن و اعتقادی و ایدئولوژی برایمان گذاشته شده. از دیگر برنامه‌ها رفتن به دعای کمیل، دعای ندبه و بهشت زهرا وهمچنین نمازهای جمعه بوده است.

رابطه ما با سایر زندانیان به این صورت است که سعی می‌کنیم بانیروهائی که هنوز در ذهنشان تفکرات منافقین باقی است برخوردهای روشنگرانه بکنیم.

س- چه خاطره‌ای از دوران همکاریتان با سازمان منافقین دارید؟

ج- وقتی به گذشته فکر می‌کنم تمام آنرا تلخ می‌بینم و حتی گاهی توان فکر کردن به گذشته را ندارم اعمالی که در مراحل مختلف انجام دادیم و... همه خاطراتی تلخ است که قلم توان نوشتن آنرا ندارد. ولی آنچه که فعلاً در ذهنم است. برخوردهای تشکیلات بعداز ۳۰ خرداد با خود من بود با توجه به اینکه حرکت سازمان برایم توجیه پذیر نبود و فشارهائی که ازنظر فکری و روحی به من وارد می‌شد حتی گاهی شبها با چند قرص آرام بخش می‌خوابیدم وبعضی شبها تا صبح بیدار بودم ولی موقعی که با مسئولینم صحبت می‌کردم. بیشترین جوابی که به من می‌دادند این بود که مگر اعدامها را نمی‌بینیم و... بیشتر روی مسائل عاطفی ومعلولها انگشت می‌گذاشتند و وقتی که علتها را مطرح می‌کردم می‌گفتند سازمان با آنهمه تجربه که دارد بهتر تشخیص میدهد و تو توان دیدن همه مسائل را نداری بیا درجریان عمل مسائلت حل می‌شود. و همیشه جوابها ی سربالا می‌دادند.

س- پیامتان برای نسل جوان چیست؟

ج- پیام من بنده صالح خدا اگر هم همکاریهائی کرده اند حتی در سطح بالای آن همکاریشان اعتقادی نبوده. بلکه یا از روی ترس بوده و یا... کلا فکر می‌کنم نیروهائی که به زندان می‌آیند و بر می‌گردند باید دید با چه دیدی برگشته‌اند آیا بازگشت به فطرت خودشان کرده‌اند و یا صرفا مواضع سازمان را از نظر سیاسی، نظامی رد کرده‌اند اگر تواب بودنش در حد کار اطلاعاتی و .... دیده شود به طبع اگر در محیط بازتری که همان جامعه است قرار بگیرند دو باره به دلیل اینکه واقعا به اشتباهاتش پی نبرده امکان دارد دو باره نتواند با مسائل جامعه درست روبرو شود و تحت تاثیر جو سیاسی و یا.... دست به جنایت بزنند و معتقدم که باید بچه ها با ایدئولوژی کامل اسلامی برگردند با تمام وجودشان حرکت قبلی‌شان را رد کرده باشند. و برگشتنشان در اعمال روز سرهشان مشخص می‌شود.

نبودم که بتوان پیامی برای نسل جوان بفرستم فقط از تجربیات قبلی می‌توانم بگویم که قبل از انجام هرکار فکر کنید، فکر، فکر، فکر، وهمیشه عقل و ایدئولوژیتان باکارتان عجین باشد نه عاطفه و احساساتتان.

س- فکر می‌کنید اگر آزاد شوید چکار باید بکنید تا جبران ظلمی که به امت مسلمان نمودید بشود؟

ج- برای جواب دادن به این سئوال زبانم قاصر و قلم توان نوشتن ندارد مگر میتوانم عمق جنایتی که کردیم و کردند را توضیح دهم مگر توان فهمیدن و درک کردن این ضربه را دارم که بگویم چگونه جبران خواهم کرد چون نیروهائی که ما از این امت گرفتیم و ضربه‌ای که زدیم اگر سالیان سال هم در جبهه‌های مختلف خدمت کنیم باز هم جبران نخواهد شد. زیرا که ما نیروهائی را از این امت و اسلام گرفتیم که با کارمادی نمیتوان جبران کرد که ما ضربه به روح معنوی جامعه و راهنگشایان و راهنمایان اسلام و مسلمین و نسل جوان زدیم و مگر میشود با کار کردن جبران کرد که ما هیچوقت نخواهیم توانست در واقع امر جبران کنیم. ولی در صورت آزاد شدنم. تصمیم دارم آنچه که اسلام از یک زن مسلمان انتظار دارد و آنچه که ولی فقیه حکم می‌کند در مورد زن مسلمان انجام دهم.

س- بنظر شما چرا بعضی از تواابین وقتی آزاد می‌شوند بازهم دست به جنایت می‌زنند و راه حل آنرا در چه می‌بینید.

ج- من فکر می‌کنم کسانی که آزاد می‌شوند به اسم تواب دست به جنایت می‌زنند در واقع امر تواب نیستند بلکه در پوشش تواب خود را مخفی کرده‌اند و

> * با هر مسئله‌ای در ارتباط با شخصیتها روبرو می‌شدیم با دیدی ازقبل تعیین شده حرکت می‌کردیم.
> * برای لحظه‌ای فکر نمی‌کردیم که این نیروهائی که رودرروی ما ایستاده‌اند همان مردمی هستند که در جبهه‌ها شهید می‌شوند و شهید می‌دهد و همان کسانی هستند که انقلاب را به پیروزی رساندند.

> * یکی از نیروهای تشکیلاتی روی خدا ونماز خواندن و... مسئله‌دار شده و وقتی که به مسئول بالاتر و نهایتا به مسئول انجمن رسید بجای اینکه درجهت حل مشکلش برآیند ردهٔ تشکیلاتیش را بالا بردند وگفتند مدتی درتیم بوده احتمالاً کسل شده!!
> * مهمترین عامل در جذب تک تک ما و همچنین ماندن در تشکیلات منافقین در این مدت هوای نفسمان‌بود و اگر غل غشی در ما نبود و به مفهوم واقعی کلمه دلسوز بودیم برای مدت کوتاهی هم که شده دست از کار می‌کشیدیم و فکر می‌کردیم

صفحه خانواده با همکاری گروهی از خواهران

مطالب، پیشنهادات و انتقادات خود را به آدرس تهران ۱۱- خیابان سعدی جنوبی شماره ۵۷۱ روزنامه جمهوری اسلامی- صفحه خانواده ارسال دارید.

نوروز، خانواده، جبهه

> -در دوران باستان جشن نوروز با خرافات توام بود ولی باورود اسلام این جشن رنگ سنتی مذهبی بخود گرفت.
>
> نحسی سیزده و گره زدن سبزه و ریختن آن به داخل جوی آب و... از جمله چیزهائی بودند که مرتب دستگاههای تبلیغاتی رژیم مزدور پهلوی آنها را ترویج میکردند و مردم را به بیهودگی و خرافات سوق میدادند.
>
> - سنت‌هایی از قبیل دید و بازدید و میهمانی، عیدی دادن و... بسیار خوب و پسندیده هستند ولی در حدی که منافاتی با احکام و دستورات الهی نداشته و رنگ اسراف و تبذیر به خود نگیرد.
>
> - تهیه لباس نو اگر برای همه ممکن نباشد پوشیدن شیک‌ترین و گرانبهاترین لباسها در برابر چشم محرومین چه لذتی دارد؟

بسم‌الله الرحمن الرحیم

زمستان آخرین نفسهای خود را می‌کشد و بهار از راه می‌رسد. با رسیدن بهارطبیعت دوباره زنده می‌شود. یخها کم‌کم آب می‌شوند و درختها شکوفه می‌کنند. گرمای خورشید بیشتر می‌شود و پرستوهائی که به سفررفته بودند بازمی‌گردند وبانغمه‌های پرشور و تلاش خستگی‌ناپذیرشان برای شروع یک زندگی نو شادی و سرزندگی را به کوچه خیابان‌های شهرمان می‌آورد.

• • •

از دیرباز درایران رسم براین بوده که فرارسیدن بهار را که تجدیدحیات طبیعت است، جشن می‌گرفتند. دردوران باستان این جشن نوروز باخرافات توام بود ولی با ورود اسلام این جشن‌ها رنگ سنتی مذهبی به خودگرفت و مردم لباس خرافه‌پرستی را ازتن این عید بدرکرده و آن را به زینت مذهب آراستند. برای تحیت نوروزغسل ونماز قراردادند، دید و بازدیدهای عید را که همان صله ارحام اسلام بود و نظافت وخانه تکانی و دیگر عادات خوب نوروز را برقرارنگه داشته و سنتهای جاهلی و دور از اسلام را به دورافکندند. البته دردوران رژیم مزدور پهلوی سعی شاه و دارودسته‌اش براین بود که آن سنتهای غلط جاهلی را ازنو زنده کرده و مردم را باهمین چیزهامشغول کنند. نحسی سیزده و گره زدن سبزه و ریختن آن به داخل جوی آب و... ازجمله چیزهائی بودند که مرتب ترویج می‌شدند و دستگاههای تبلیغاتی رژیم پهلوی از این طریق افکارمردم را به بیهودگی و خرافات سوق می‌دادند.

با پیروزی انقلاب اسلامی ایران مردم باردیگر به پالایش مراسم عید نوروز ازسنتهای غلط پرداختند و عقاید خرافی مانند نحسی سیزده و... خود به خود از بین مردم رخت بربست.

مردم به جای اینکه به این گونه خرافات معتقد ومقید باشند، رنگ و بوی اسلامی عید را بیشتر کردند. تجملات و تشریفات زائد را ازاین مراسم کم کرده و بیشتر به سنتهای پسندیده آن روی آوردند.

سنتهائی از قبیل دید و بازدید و میهمانی، عیدی دادن و... نه تنها خوب و پسندیده هستند بلکه باید ترویج هم بشوند ولی درحدی که منافاتی بااحکام و دستورات الهی نداشته و رنگ اسراف و تبذیر به خودنگیرد.

عیدی دادن به افراد فامیل و دوستان و آشنایان سنت خوبی است و باید حفظ بشود ولی اگر به صورت چشم وهمچشمی دربیاید ومسئله‌ای بشود برای فخرفروشی نه تنها خوب نیست بلکه بسیار مذموم است. میهمانی‌های روزهای عید و پذیرائی اقوام درایام نوروزبسیارنیکو است ولی اگر این طور باشد که تهیه میوه و شیرینی نوروز به صورت اجبار دربیاید وعده‌ای با تهیه میوه‌های بهتر و کمیابتر و شیرینی‌های معروفتر و گرانتر وسیله‌ای برای تفاخر پیداکنند آنوقت دیگر نه تنها ارزش پذیرائی میهمان از بین می‌رود بلکه دلگیری‌ها و تلخ‌کامی‌هائی نیز به همراه خواهد داشت.

تهیه لباس نو اگر برای همه ممکن نباشد پوشیدن شیک‌ترین وگرانبهاترین لباسها دربرابرچشم محرومین چه لذتی دارد؟

اجرای سنتهای نیک و پسندیده نوروز به صورتی که برای همه شادی و نشاط عید را به همراه داشته باشد خوب است نه به صورتی که باعث به وجودآمدن احساس حقارت وکمبود ومحرومیت درعده‌ای و احساس برتری وتفاخر برای عده‌ای دیگرباشد.

آغازفصل حیات طبیعت را جشن گرفتن و مراسم زیبا و شادی‌آفرین آن را برپاداشتن بسیارخوب است ولی البته این مربوط به زمانی است که عید واقعی وجودداشته باشد. امسال ماعید واقعی نداریم. دربهار امسال لاله‌ها بیش ازهرگل دیگر شکفته خواهند شد و مزارشهیدانمان را لاله باران خواهندکرد.

> - مردم به جای اینکه دید و بازدید را منحصر در اقوام و آشنایان خود کنند به دیدار خانواده‌های شهدا خواهند رفت و با کشیدن دست محبت بر سر کودکان خردسال شهدا و دادن عیدی به آنان شادی را در دل کوچک این کودکان معصوم و بیگناه به وجود خواهند آورد.

امسال مردم ماعید را به گونه‌ای دیگربرگزارمی‌کنند، به جای اینکه دید و بازدید رامنحصر دراقوام و آشنایان خودکنند به دیدارخانواده‌های شهداء خواهندرفت و با کشیدن دست محبت برسرکودکان خردسال شهداء و دادن عیدی به آنان شادی را دردل کوچک این کودکان معصوم و بیگناه به وجود خواهندآورد.

به دیدار مجروحین جنگ تحمیلی دربیمارستان‌ها خواهندرفت و با بردن جعبه‌ای شیرینی و شاخه‌ای گل تنهائی و دلتنگی را ازآنان دورخواهندکرد. به دیدار پیرمردان و پیرزنان با شهامتی که فرزندانشان را به جبهه فرستاده و خود درپشت جبهه تاآنجا که درتوان دارند ازآنان حمایت می‌کنند خواهندرفت و به آنان نشان خواهند داد که تمام بچه‌های ایران فرزندان آنان هستند ودعای خیر این سالخوردگان با ایمان عیدی مردم ماخواهدبود.

به دیدار آوارگان وجنگ‌زدگان و معلولین خواهندرفت و این عید را با آنان بسرخواهندبرد. به زیارت لاله‌زار شهداء خواهندرفت و پیمان خود را با آنان که باخون امضاء شده تجدیدخواهند کرد.

مردم ما دیگر غصه آجیل چهارشنبه‌سوری و سمنوی سفره عید را نخواهندخورد. آنها به فکر تهیه وسایل مورد نیاز جبهه‌ها بجای لوازم عید خودهستند و به جای هفتسین سرکه و سنجد و... شجاعت، شهامت، شرافت و آرزوی شهادت درراه خدا را برسفره دل خود خواهندگذاشت ودعای عید آنان پیروزی رزمندگان خواهد بود. امسال عید ما این‌گونه برگزارخواهدشد وهم‌اینگونه خواهد بود تاهنگامی که سربازان مسلمان ایرانی با پیروزی برصدام و صدامیان مزدور برای آزادی قدس به فلسطین بروند و همینگونه خواهد بود تاهنگامی که همه مسلمانان جهان درهمه جای جهان ازبندگی آزادشده و شرافت و عزت گذشته خویش را بازیابند.

بهنگام تحویل سال و درحال خواندن دعای «...یامحول الحول والاحوال...» به یاد رزمندگان کفرستیزاسلام که با نیروی ایمان خود، اوضاع جهان را دگرگون می‌کنند، باشیم.

درکنارسفره ساده نوروز، به یاد سفره ساده‌تری باشیم که همواره بهنگام غذاخوردن درجبهه‌ها گسترده می‌شود وآنچه درکنارآن سفره بیش از هرچیز رونق دارد، صفا و نورانیت دلهاست. سعی کنیم برسفره‌های ماهم صفا برچیزهای دیگرغلبه داشته باشد. تلاش کنیم، حتی اگر سفره‌نوروزمان خیلی هم ساده نیست، حیلی بی‌صفا نباشد و با سفره‌های جبهه فاصله زیادی نداشته باشد.

کل یوم لا یعصی الله فیه فهو یوم عید

هرروز که در آن نافرمانی خدانشود آن روز عیداست

نهج‌البلاغه

*** یکی از مسئولین اداره محصولات وزارت بازرگانی: زوجهای جوانی که یخچال، تلویزیون و دیگر لوازم خانگی را بعنوان جهیزیه دریافت میدارند از آنجا که ممکن است از نظر هزینه زندگی در فشار باشند اجناس دریافتی را به بازار آزاد عرضه میکنند.**

*** معاون وزارت بازرگانی: ما اگر طرحمان صحیح هم باشد نمی‌توانیم تعهد نمائیم که اجناسی به قیمت چند برابر پیدا شود و یا خیر چون ممکن است جنس را با نرخ واقعی در اختیار مصرف کننده قرار دهیم ولی مصرف کننده بجای مصرف کالا را در بازار سیاه بفروشد!**

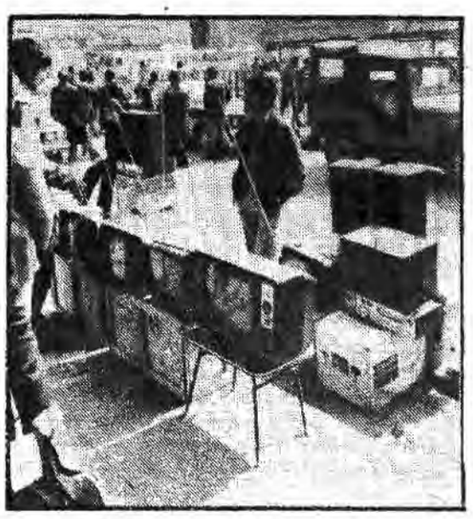

*** رئیس اتحادیه صنف الکتریک: الان یخچال، تلویزیون و غیره در فروشگاهها هست، زیاد هم هست. لکن وقتی که تقاضاها بررسی میشود از هر ۲۰ تقاضا، ۱۵ تقاضا رد میشود.**

***یک متقاضی: شما بگوئید بنده برای دریافت یک تلویزیون باید به کجا مراجعه کنم؟ به کمیته امداد میروم میگویند با سند ازدواج سال ۶۱، به شورای توزیع محلی مراجعه می‌کنم می‌گویند از عهده ما خارج است. حال شما بگوئید آیا غیر از مراجعه به بازار سیاه راهی وجود دارد؟**

عامل بازار سیاه کیست؟ مصرف کننده ویا...؟

کنکاشی در مسائل گوناگون توزیع ۲

سرویس اقتصادی

در قسمت اول این گزارش ضمن درج نقطه نظرات مردم در زمینه مشکل تهیه لوازم خانگی، بررسی علل بوجود آمدن بازار سیاه اجناس را آغاز نمودیم. همچنین در شماره قبل ضمن اشاره به طرح وزارت بازرگانی و چگونگی استانی شدن توزیع و تعیین سهمیه استانها مطلع شدیم که قرار است از سال آینده ۸۰ درصد کالاها از طریق ادارات کل بازرگانی استان‌ها بوسیله اصناف و ۲۰ درصد دیگر توسط نهادها و تعاونیها توزیع گردد.

در این شماره ضمن بررسی یکی از کانالهای توزیع لوازم خانگی به چگونگی راه یابی اجناس به بازار آزاد خواهیم پرداخت.

لوازم خانگی از چه کانالهائی توزیع میشود؟

همانگونه که عنوان شد برطبق آخرین تصمیمات وزارت بازرگانی ۸۰ درصد لوازم خانگی اعم از وارداتی و تولید داخلی به شیوه استانی توزیع میگردد. مسئول اداره محصولات وزارت بازرگانی در این مورد میگوید: استانی بودن توزیع این ۸۰ درصد کالا بدین معنی است که ادارات کل بازرگانی هر استان مسئول نظارت بر توزیع این سهمیه میباشند که در این رابطه نیز در هر شهرستانی نماینده فرمانداری و نماینده ستاد بسیج آن شهرستان در توزیع دخالت دارند که البته نظارت اصلی با ادارات بازرگانی است.

سهمیه لوازم خانگی تهران که جزئی از آن ۸۰ درصد مذکور میباشد در اختیار اتحادیه صنف، نفت- گاز- الکتریک قرار میگیرد. این اتحادیه که ۱۰۳۶ واحد صنفی در آن عضویت دارند لوازمی چون یخچال، تلویزیون چرخ گوشت، پلوپز، آبمیوه گیری، چراغ گاز، انواع بخاری و آبگرمکن را در اختیار این واحدهای صنفی قرار میدهد که آنها نیز اجناس خود را با حواله این اتحادیه بفروش میرسانند.

آقای صادق عسگر اولادی رئیس اتحادیه صنف نفت-گاز-الکتریک نحوه کار این اتحادیه را چنین تشریح میکند: اتحادیه و شرکت تعاونی این صنف ۱۸ سال سابقه دارد. تا قبل از پیروزی انقلاب این تعاونی جز اینکه مقدار محدودی سرمایه را به بانک سپرده و بهره آنرا خرج پرسنلش بکند نقش دیگری نداشت. خوشبختانه پس از پیروزی انقلاب اسلامی اداره این تعاونی بدست افراد جدیدی افتاد که از بطن این صنف بودند بدین معنی که دیگر بنکداران را حذف و بجای آنها واحدهای صنفی کوچک جایگزین شدند. در آن زمان کلیه کالاهای تولید کارخانجات در اختیار حدود ۷۰ نفر بنکدار بود که از طریق این ۷۰ نفر این کالاها به سراسر کشور توزیع میشد. لکن پس از انقلاب این مسئولیت بعهده هیات مدیره ۷ نفری صنف واگذار شد و ما تلاش کردیم که این کالاها را بطور عادلانه در بین واحدهای صنفی جزء توزیع نمائیم. خوشبختانه ما از این طریق توانستیم اثبات کنیم که این صنف، بنکدار احتیاج ندارد. البته در این راه مشکلات بسیاری را هم متحمل شدیم. در وهله اول آن عده از کسانی که در این کار سرمایه گذاریهای کلان داشتند بسختی مخالفت میکردند لکن ما با موفقیت توانستیم به همه واحدهای صنفی بطور یکسان کالا برسانیم و اکنون میتوانیم بگوئیم که در این سه سال اگر اتحادیه جنسی داشته به همه واحدهای صنفی یکسان توزیع کرده و اگر هم نداشته بنحو طور کلی جنسی نداده است.

وی به سئوال گزارشگر ما که میپرسد ماهانه چه میزان سهمیه لوازم خانگی در اختیار واحدهای صنفی قرار میگیرد چنین پاسخ میدهد: از زمانی که توزیع توسط وزارت بازرگانی استانی شد سهمیه تهران به مقدار بسیار محدودی کاهش یافت یعنی سهمیه شهر تهرانی که در گذشته ۶۰ درصد از کالا را بخود اختصاص میداد به یکباره به ۱۰ درصد رسید که طبعاً کمبود محسوسی در تهران بوجود آمد و در پی آن واحدهای صنفی ما از نظر اداره زندگیشان دچار نگرانی شدند. **در حال حاضر به هر واحد صنفی ماهانه ۵۰ هزار تومان کالا تعلق میگیرد که از این میزان ۲۰ هزار تومان از شرکتهای مختلف و ۳۰ هزار تومان مستقیما از اتحادیه تامین میشود.** وی درمورد نحوه توزیع این مقدار سهمیه میافزاید: درطی سه سال تا فروردین ماه سال گذشته کالاهای ما مستقیماً باحواله‌های ستادهای مبارزه باگرانفروشی دراختیار مصرف‌کنندگان قرار میگرفت، لکن ازفروردین ۶۱ شوراهای توزیع محلی دراین امردخالت ونظارت کردند تا اینکه ازاول آذرماه امسال باتوجه به اینکه ازطریق این اتحادیه ۵۰ درصد برخی از کالاها راجهت جهیزیه باتائید کمیته امداد دراختیار مصرف‌کنندگان قراردادیم به این نتیجه رسیدیم که اکثریت قاطع واحدهای صنفی ماسالمند که شاید برای خودمان هم باورکردنی نبود ولی وقتی از ۱۲ هزار حواله ماتنها ۲۰ حواله برگشت نشان داد که واحدهای صنفی خرده پا اصلا خطا کار نیستند. لذا به این نتیجه رسیدیم که کل کالاها را خودمان حواله صادر کرده ودرسطح شهر توزیع‌نمائیم. براین اساس طرحی دراختیار مراجع قانونی قرار دادیم بدین ترتیب که درکلیه مناطق بیست‌گانه تهران یک گروه ۵نفری متشکل از ۲معتمد محل، ۲نماینده شورای اسلامی نظارت ویک نماینده دادستان منطقه توزیع لوازم خانگی راسامان بدهند. وی میافزاید: اجرای این برنامه ازاول دیماه امسال شروع شد وماکلیه تقاضاها را بررسی نمودیم که طبعاً تقاضای کاذب ردوتقاضاهای واقعی پذیرفته شد. رئیس اتحادیه صنف نفت- گاز- الکتریک درمورد تقاضاهای کاذب توضیح میدهد که:

چون معمولاً درشوراهای محلی هرکسی فکر می‌کند که صاحب حق است که یک تلویزیون بگیردونیاز برایشان مطرح نیست ما گفتیم که نیاز را بررسی کنیم که اگر نیاز است در اختیار متقاضی قرار دهیم و اگر حق است تفهیم کنیم که اینچنین حقی وجود ندارد.

در نتیجه الان یخچال، تلویزیون و غیره در فروشگاهها هست، زیاد هم هست، لکن وقتی که تقاضا ها بررسی میشود از هر ۲۰ تقاضا، ۱۵ تقاضا رد میشود.

بنابراین در برنامه توزیعی که انهم اینست که ممکن است ما جنس را با نرخ واقعی در اختیار مصرف کننده قرار دهیم ولی مصرف کننده بجای مصرف، کالا را در بازار سیاه بفروشد. وی میافزاید: در زمینه کنترل نرخها از طریق کمیته امور صنفی و تعاونیهای صنفی از واحدهای صنفی خواسته شده است که روی جنسها حتما اتیکت داشته باشد و برای فروش فاکتور صادر کنند تا بتوانیم با متخلفین مبارزه کنیم.

رئیس اتحادیه صنف نفت- گاز- الکتریک سخن خود را پیرامون علل بوجود آمدن بازار آزاد چنین آغاز میکند: درد بزرگ اینجاست که کالا تکه تکه شده و کانال واقعی توزیع مشخص نیست. یعنی وقتی که کالا را درصدی به بنیاد امور جنگزدگان، درصدی به تعاونیهای اداری وکارگری و محلی، درصدی به بنیاد شهید وکمیته امداد و درصد محدودی هم به صنف تعلق میگیرد نتیجه این میشود که صنف ۷ درصد از ۴۰ روز پیش شروع شد، کلیه کالاهائیکه در اختیار واحدهای صنفی قرار میگیرد از طریق حواله این اتحادیه و با نظارت آن هیات ۵ نفری بین محلات توزیع میگردد.

*** از ۴۰ روز پیش کلیه لوازم خانگی که در اختیار واحدهای صنفی قرار می‌گیرد از طریق حواله اتحادیه صنف الکتریک و با نظارت هیات ۵ نفری بین محلات توزیع میگردد.**

کالاها چگونه به بازار سیاه راه می‌یابند؟

حال باید دید چگونه لوازم مختلف خانگی به گوشه خیابانها و بعضی واحدهای صنفی بی‌جواز و بعضا سماریها بصورت دربسته و نوراه می‌یابند؟

یکی از مسئولین اداره محصولات وزارت بازرگانی ضمن اینکه مصرف کننده را عامل بازار سیاه معرفی می‌کند چنین میگوید: زوجهای جوانی که تازه ازدواج میکنند ویخچال، تلویزیون و دیگر لوازم خانگی را بعنوان جهیزیه‌دریافت میدارند از آنجا که ممکن است از نظر هزینه زندگی در فشار باشند و احتیاج به پول داشته باشند و با آگاهی از اینکه قیمت این اجناس نسبت به بازار آزاد اختلاف ترخی تا ۵ برابر را دارا می‌باشند، اجناس دریافتی را به بازار آزاد عرضه می‌کنند. **معاون بازرگانی داخلی وزارت بازرگانی نیز در این مورد نظر خود را چنین ابراز میدارد:** ما اگر طرحمان صحیح باشد و خوب هم اجرا شود تنها میتوانیم گزارش دهنده خوبی برای طرحمان باشیم ولی اینکه در جامعه اجناسی به قیمت چندبرابر پیدا بشود یا خیر آنرا نمی‌توانیم تعهد نمائیم و علت همگی با حواله است لکن آن آقای بی‌جواز هر قیمتی که دلخواهش هست عرضه میکند وحتی با کمال وقاحت آن قیمت بالا را هم روی جنسش نصب می‌کند و کسی هم نیست که جلوی اینها را بگیرد. وی در پاسخ این سئوال که چه ارگانی می‌بایست جلوی این خلافکاری‌ها را بگیرد میگوید: امر رسیدگی به این نوع کسبه تنها بعهده قوه قضائیه است واز وظایف دادگاهها است. لکن کمیته امور صنفی هنگامی که این موارد را به دادگستری ارجاع می‌کند در آنجا پیگیری نمیشود.

در باره اینکه علت اختلاف فاحش قیمت رسمی و بازار آزاد اجناس چیست، رئیس اتحادیه صنف نفت- گاز الکتریک چنین میگوید: این مشکل در زمینه چند قلم کالا صدق می‌کند. بعنوان مثال وقتی که سیاست دولت بر این است که ماشین لباسشوئی وارد نشود واز طرفی تنها در ایران یک کارخانه ارج لباسشوئی تولید می‌کند که شاید تولیدش در سال به ۵۰۰۰ عدد هم نمیرسد و با توجه به اینکه سهمیه تهران از این تولید ۳۰ عدد لباسشوئی در هر ۴ ماه است خوب قطعا این تعداد به بیماران هم نمی‌رسد چه رسد به سطح جامعه و یا تلویزیون رنگی وجاروی برقی که این اجناس نیز از نظر وزارت صنایع کالاهای تشریفاتی است ونتیجتا نه امکانات تولید رشد می‌کند و نه اجازه واردات است ما نیز کاری از دستمان بر نمی‌آید. و از طرفی این اختلاف‌قیمت بوجود می‌آید والا واحدهای صنفی دقیقا وقتی که با حواله ما جنس را تحویل مصرف کننده می‌دهند به قیمت واقعی عرضه می‌کنند.

وی میافزاید: ما وقتی که به مردم اطمینان بدهیم که از تنگنا بیرون آمده‌ایم بسیاری از مشکلات برطرف خواهد شد. **ما باید ببینیم که آیا مردم را میخواهیم به ریاضت بکشانیم و یا اینکه به یک رفاه منهای اسراف و تبذیر برسیم اگر شق دوم را بخواهیم مسائل حل میشود.**

فروش غیرمعقول واحدهای تولیدی یکی دیگر از مواردی است که رئیس اتحادیه صنف الکتریک بدان اشاره میکند. وی میگوید: مساله دیگر اینست که دوستان ما در وزارت صنایع و سازمان صنایع ملی از تولید به مصرف را بسیار رشد داده‌اند طی این ۲ سال یک عدد تلویزیون رنگی به این صنف داده شد و شرکت پارس الکتریک خودش بعنوان تک فروشی واز تولید به مصرف عرضه نمود. ما در اینجا می‌پرسیم چرا تلویزیون رنگی آن زمانی که در اختیار صنف بود بازار سیاهش ۱۰۰۰ تومان تفاوت داشت اما وقتی که به شیوه از تولید به مصرف عرضه شد بازار سیاهش ۴ برابر شد این مساله‌ای است که باید آنرا باز کرد. وی میافزاید: از ۲۰ روز پیش پارس الکتریک تلویزیون رنگی به ما میدهد و ما هم به هر واحد صنفی یک تلویزیون رنگی داده‌ایم که بدون حواله اداره بازرگانی حق فروش آنرا ندارند.

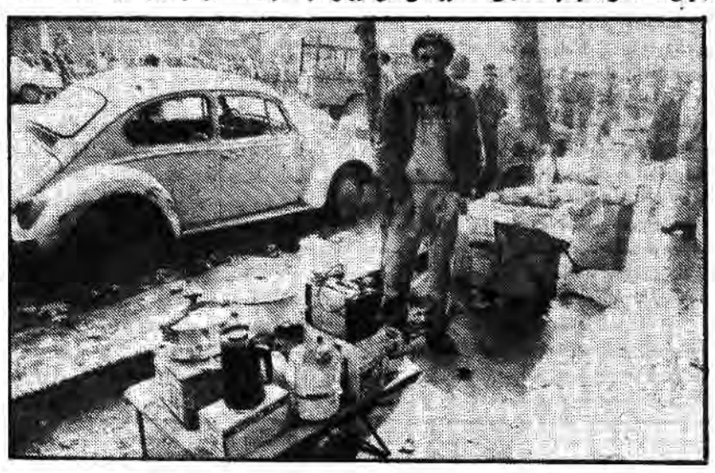

*** رئیس اتحادیه صنف الکتریک:**
*** ما توانستیم اثبات کنیم که این صنف بنکدار احتیاج ندارد**
*** در حال حاضر ۲۰۰۰ واحد صنفی بدون پروانه مانند قارچ روئیده‌اند که به قیمت دلخواه لوازم خانگی را عرضه می‌کنند.**

وی آنگاه از تعداد کانالهای توزیع بعنوان عامل دیگر بوجود آورنده بازار سیاه یاد کرده و میافزاید: یک برادری که خودش کارگر و همسرش نیزکارمند دولت باشد از چند کانال میتواند کالا دریافت دارد. بدین معنی که علاوه بر اینکه خودش از تعاونی مصرف کارگری و همسرش از تعاونی اداره میتواند کالا دریافت کند ار تعاونی محلی و شهر و روستا و قدس و به همین ترتیب است که جنس به ناصرخسرو و دیگر خیابانها راه پیدا می‌کند. ما نمونه‌های بسیاری را داریم که شخصی که با حواله می‌آید و یک یخچال از فروشگاه میگیرد در همانجا حاضر است ۴۰۰۰ تومان سود بگیرد و یخچال را واگذار کند.

در حال حاضر تعاونیهای محلی لوازم خانگی را با قرعه‌کشی بین اعضایشان می‌فروشند یعنی صحبت از نیاز نیست بلکه صحبت از اینست که به چه کسی شانش نصیب بشود. وی میافزاید: الآن شما اگر در نظر بگیرید آن خانمهایی را که در خیابانها براه می‌افتند واز قدس، شهرورو‌ستا، تعاونی محلی و غیره مثلا پارچه می‌گیرند خواهید دید که بطور کلی یک عده دلال بدینگونه در سطح جامعه بوجود آمده است.

از رئیس اتحادیه صنف الکتریک می‌پرسیم که آیا در این میان امکان ندارد تخلفاتی نیز از اصناف سرزده باشد؟

وی می‌گوید: این مسلم است وما تخلفات کوچک بسیاری را مشاهده کرده و به دادگاه فرستاده‌ایم که از طریق دادگاه نیز در مورد آنها با مجازات نقدی و قطع سهمیه و یا احیانا تحمل شلاق اعمال شده است.

وی در ادامه سخنانش میافزاید: ما نباید بدنبال این برویم که آن خرده پا چه میکند باید بدنبال این باشیم که این تولید چگونه توزیع شده است، بنده کار به آن تجار و بازرگانان و تروریستهای اقتصادی ندارم، من گاهی اوقات خطاهای کسبه خرده‌پا را گوشت میته می‌بینم.

* * *

در مورد علل و راه‌یابی کالا به بازار سیاه نظر یکی از متقاضیان لوازم خانگی را میخوانیم: شما بگوئید که بنده برای دریافت یک تلویزیون باید به کجا مراجعه کنم ؟ به کمیته امداد می‌روم میگویند با سند ازدواج سال ۶۱ تلویزیون میدهند. حال من چه گناهی کرده‌ام که در سال ۵۸ ازدواج نموده‌ام؟ به شورای توزیع محلی مراجعه می‌کنم می‌گویند از عهده ما خارج است. حال شما بگوئید آیا غیر از مراجعه به بازار آزاد راه دیگری وجود دارد؟

ادامه دارد

نرخ خرید و فروش ارز به ریال

۱۳۶۱/۱۲/۲۲

نام ارز	رسمی: خرید بریال	رسمی: فروش بریال	رسمی: خرید بریال	رسمی: فروش بریال	غیررسمی مخصوص مسافرین: فروش
یک دلار استرالیا	۷۲/۱۲	۷۳/۲۶	۷۹/۲۰	۸۱/۰۵	۹۹/۶۵
یک دلار کانادا	۶۸/۵۲	۶۹/۱۰	۷۶/۶۰	۷۷/۱۰	۹۴/۸۰
یک لیرانگلیس	۱۲۶/۲۰	۱۲۸/۵۳	۱۳۸/۹۵	۱۴۱/۹۵	۱۷۴/۵۰
یک مارک آلمان غربی	۳۵/۱۶	۳۵/۷۳	۳۸/۶۰	۳۹/۴۰	۴۸/۴۰
یک فرانک سویس	۴۰/۹۷	۴۱/۵۷	۴۵/۰۰	۴۵/۸۰	۵۶/۳۰
یکفرانک‌فرانسه	۱۲/۱۰	۱۲/۳۴	۱۳/۳۰	۱۳/۶۵	۱۶/۷۵
یکصد فرانک بلژیک	۱۷۸/۰۹	۱۸۱/۶۱	۱۹۶/۰۰	۲۰۱/۰۰	۲۴۷/۰۵
یکصد لیر ایتالیا	۵/۸۷	۵/۹۹	۶/۴۵	۶/۶۵	۸/۲۰
یک فلورن هلند	۳۱/۲۶	۳۲/۳۷	۳۴/۹۰	۳۵/۷۰	۴۳/۹۰
یک کرون سوئد	۱۱/۳۴	۱۱/۴۸	۱۲/۴۰	۱۲/۷۵	۱۵/۷۰
یک کرون نروژ	۱۱/۷۰	۱۱/۹۱	۱۲/۸۵	۱۳/۲۰	۱۶/۲۵
یک کرون دانمارک	۹/۷۴	۹/۹۳	۱۰/۶۵	۱۱/۰۰	۱۳/۵۰
یک شلینگ اتریش	۵/۰۰	۵/۰۷	۵/۵۰	۵/۶۰	۶/۹۰
یکصد ین ژاپن	۳۵/۵۰	۳۵/۹۵	۳۸/۶۵	۳۹/۴۵	۴۸/۵۰
یک دینار کویت	۲۹۰/۴۰	۲۹۳/۴۰	۳۱۷/۷۵	۳۲۲/۷۵	۳۹۶/۷۰
یک دینار بحرین	۲۱۹/۰۰	۲۲۵/۰۰	۲۴۱/۵۰	۲۴۷/۵۰	۳۰۴/۲۰
یک ریال سعودی	۲۴/۶۵	۲۵/۰۰	۲۷/۱۰	۲۷/۵۰	۳۳/۸۰
یک درهم امارات متحده عربی	۲۲/۶۰	۲۳/۵۰	۲۵/۳۵	۲۵/۸۵	۳۱/۸۰
یک روپیه پاکستان	۶/۸۰	۷/۰۰	۷/۵۰	۷/۷۰	۹/۵۰
یک دلار هنگ کنگ	۱۳/۰۵	۱۳/۲۵	۱۴/۲۵	۱۴/۶۰	۱۷/۹۰
یک دلار امریکا-	۸۴/۵۱	۸۴/۹۶	۹۲/۰۰	۹۳/۵۵	۱۱۵/۰۰

معدن طلا در منطقه آستانه اراک کشف شد

***پس از ماهها تلاش و کاوش توسط مهندسین زمین‌شناسی کشور- درمنطقه آستانه اراک معدن طلا کشف شد.**

مدیرکل معادن و فلزات استان مرکزی در گفتگوئی با خبرنگار خبرگزاری جمهوری اسلامی اهداف این اداره کل جدیدالتاسیس را اعلام داشت.

وی شناسائی معادن بکر و ناشناخته، تهیه نقشه زمین‌شناسی از مناطق مختلف استان، افزایش صادرات مواد معدنی و جایگزین نمودن این مواد بجای نفت، بهره‌برداری هرچه بیشتر از معادن تولیدکننده کالاهای استراتژیک، اولویت در راه‌اندازی معادن مناطق محروم بمنظور ایجاد اشتغال و کمک دراجرای طرحهای عمرانی را از جمله اهم اهداف این اداره کل جدیدالتاسیس اعلام داشت و با اشاره به ذخایر معدنی غنی این استان گفت. استان مرکزی از نظر استعدادهای بالقوه معدنی جزء نادر مناطق کشور میباشد بطوریکه در این استان انواع مواد معدنی مصالح ساختمانی از نوع مرمر، مرمریت، تراورتن، سنگ موزائیک، گچ، آهک، معادن باریتین، کائولن، نمک، انواع خاکهای نسوز و صنعتی و معادن فلزی سرب، روی، آهن، منگنز و مس وجود دارد.

وی افزود اخیراً با اکتشافاتی که توسط اکیپهای سازمان زمین‌شناسی کشور درمنطقه آستانه اراک بعمل آمده آثار طلا نیز در این منطقه ظاهرشده و با تهیه و آزمایش نمونه‌های بدست‌آمده خوشبختانه نتیجه مثبت بوده که امیدواریم هرچه زودتر با پیگیری مسئولان ذیربط مقدمات تجهیز و بهره‌برداری از معدن این منطقه فراهم شود.

مدیرکل معادن و فلزات استان مرکزی صادرات ذخایر معدنی این استان را مواد معدنی ساختمانی شامل تراورتن، مرمریت و مواد فلزی سرب و روی اعلام داشت و گفت. مواد معدنی ساختمانی بیشتر بصورت بلاک به کشورهای خلیج‌فارس صادر میشود و مواد معدنی فلزی این استان نیز پس از عملیات تغلیظ درکشور با عیار ۶۲ درصد سرب حاوی نقره و ۵۲ درصد روی حاوی کادمیم به کشورهای خارجی صادر میشود که بعنوان نمونه از سرب صادرشده از معدن عمارت خمین پس از تغلیظ نهائی حدود ۴۸۰ گرم نقره در هر تن بدست میآید.

وی بااشاره به توقف صدور اجازه بهره‌برداری از معادن کشور گفت. پس از پیروزی انقلاب شکوهمند اسلامی به منظور ایجاد اشتغال و بالا بردن میزان استخراج مواد معدنی و تامین مواد اولیه برخی از کارخانجات، این اداره کل راساً اقدام به بهره‌برداری بصورت امانی از معادن درحال تعطیل استان نمود که خوشبختانه تاکنون در این زمینه به موفقیتهائی نایل آمده است.

وی درپایان کمبود کادر متخصص معدنی ماشین‌آلات و وسائل یدکی، نداشتن نقشه جامع زمین‌شناسی از مناطق استان و عدم وجود امکانات آزمایشگاهی را از جمله مشکلات این اداره کل اعلام داشت و گفت. با رفع این مشکلات میزان استخراج مواد معدنی این استان بنحو قابل ملاحظه‌ای افزایش خواهد یافت.

میزان ونحوه توزیع ماهی شب عید اعلام شد

قائم مقام شرکت شیلات جنوب ایران در رابطه با نحوه توزیع ماهی در ایام عید گفت با هماهنگی شرکتهای شیلات جنوب و شمال، ستاد بسیج اقتصادی و با همیاری تعاونیهای مصرف، صنف چیچ و پرنده فروش و فروشگاههای وابسته به بنیاد مستضعفان انواع ماهی در ایام عید در ۱۲۰۰ واحد توزیع کننده و ۱۲ نماینده شیلات در کشور توزیع می‌گردد وی همچنین اضافه کرد که میزان توزیع ماهی امسال شب عید نسبت به سال گذشته ۳ برابر است که هموطنان میتوانند با ارائه دفترچه ستاد بسیج اقتصادی سهمیه خود را ازقرار هرنفر حدوداً ۸۰۰ گرم دریافت نمایند.

بگزارش خبرگزاری جمهوری اسلامی قائم مقام شرکت شیلات همچنین افزود اخیراً بعضی از فروشندگان سودجو با کندن پوست بعضی از انواع ماهی آنها را بعنوان ماهی فیله به مراجعه کنندگان با قیمت‌های گزاف تحویل میدهند لذا از هموطنان عزیز تقاضا میشود درصورت مشاهده هرگونه تخلف مراتب را به دادگاههای امور صنفی و یا شماره تلفن ۶۱۲۱۳۱۶ اطلاع دهند.

وی در پایان نرخ انواع ماهی شیلات جنوب را به این شرح: ممتاز ۳۳۰ ریال گروه یک ۲۸۰ ریال- گروه دو ۲۵۰ ریال- گروه سه ۱۹۰ ریال- گروه چهار ۱۶۰ ریال ماهی سرزده و شکم خالی حکیک ۴۰۵ ریال- ماهی سرزده و شکم خالی پولاک ۳۰۵ ریال و نرخ انواع ماهی شیلات شمال: ماهی سفید ۹۸۰ ریال- ماهی کفال ۳۲۰ ریال کپور پرورشی ۴۵۰ ریال و ماهی فیتوفاک ۵۰۰ ریال اعلام کرد.

دیدار امام جمعه زنجان از کارخانه مینو در خرمدره

زنجان خبرنگار جمهوری اسلامی- بنا بدعوت اعضای انجمن اسلامی و هیئت مدیره کارخانه مینوی خرمدره آیت‌الله حاج سید اسماعیل موسوی نماینده امام و امام جمعه زنجان از این کارخانه دیدار نمود.

ابتدا یکی از اعضای هیئت مدیره گزارشی از پیشرفتهای این کارخانه را پس از پیروزی انقلاب اسلامی ارائه کرد سپس امام جمعه زنجان از قسمتهای مختلف کارخانه بازدید نمود و نماز ظهر و عصر به امامت ایشان برگزار شد.

روستائیان میتوانند با کوپن شماره ۴۰ یک کیلو قند و شکر دریافت کنند

خبرگزاری جمهوری اسلامی بنقل از روابط عمومی سازمان قند و شکر اعلام کرد، کوپن شماره ۴۰ روستائی جهت دریافت سهمیه قند و شکر اضافی نوبت چهارم در سال جاری برای هموطنان روستائی در نظر گرفته شده است از کلیه هموطنان عزیز ساکن روستاها درخواست میشود ضمن مراجعه تدریجی به عاملین توزیع، سهمیه خود را بر اساس هر نفر یک کیلوگرم قند و شکر و یا از مجموع هر دو به هر نسبت که مایل باشند با نرخ هر کیلو گرم ۲۷/۵ ریال دریافت دادند ضمنا اعتبار کوپن مذکور تاپایان تیر ماه سال ۶۲ بوده و عاملین توزیع نیز لغایت پانزدهم مرداد ماه فرصت خواهند داشت که کوپن مذکور را به بانکهای استان تحویل و رسید دریافت دارند و عاملین فروش باید ازتحویل نوبتهای اعلام نشده خودداری کنند و در غیر اینصورت متخلف محسوب شده و سهمیه آنان قطع و کارت عاملیت آنان نیز باطل خواهد شد.

تولید آلیاژهای سخت آلومینیوم برای اولین بار در ایران

با تلاش کارکنان متعهد کارخانه آلومرول (وابسته به بنیاد مستضعفان) و بخش صنایع فلزی بنیاد و در پی تحقیقات و مطالعات علمی فراوان برای اولین‌بار در ایران آلیاژ سخت آلومینیوم برای مصارف عمده و حساس صنعتی در سطح آزمایشگاهی تولید و پس از مراحل آزمایشی از نظر استاندار بین‌المللی با موفقیت صددرصد روبرو شد.

مهندس سالیانی مشاور فنی شرکت آلومرول ضمن اعلام این مطلب افزود: کارخانه آلومرول که در گذشته تنها در زمینه مصارف تجاری تولید داشته است امروز با توجه به نیاز جامعه و سیاستهای دولت مبنی بر عدم وابستگی صنعتی و اقتصادی به بیگانگان علاوه بر تولید پروفیل آلومینیوم برای مصارف تجاری، به ساخت قطعات یدکی مورد نیاز دیگر صنایع کشور، از جمله تولید پروفیل شوفاژ- ساخت قطعات مورد لزوم صنایع دفاع و مخابرات نیز اقدام کرده است.

وی همچنین گفت آلومینیوم دامنه کاربرد وسیعی در انواع صنایع دارد و امروزه در دنیا و بخصوص در صنایع حساسی چون هواپیما- کشتی- و ماشین آلات صنعتی جای باارزشی را بخود اختصاص داده است. بخش کارخانجات صنایع فلزی بنیاد مستضعفان در پی احساس این نیاز برای صنایع کشورمان و بدنبال انجام تحقیقاتی در زمینه (دانش‌اکستروژن) اقدام به تهیه آلیاژ سخت آلومینیوم کرد که پس از آزمایش از نظر استانداردهای بین‌المللی با موفقیت صددرصد روبرو شد. البته باید یادآور شویم که تنها یکی از کشورهای صنعتی اروپائی برای عرضه این دانش و آموزش مراحل تحقیقاتی آن تقاضای ۲۷۰ هزار دلار کرده بود ولی بحمدا... با یاری همکارانمان در صنایع کشور توانستیم بدون کمک و استفاده از کارشناسان خارجی این آلیاژ سخت را که میدانید از رموز در صنایع کشورهای پیشرفته محسوب میشود در سطح آزمایشگاهی تولید کنیم و امیدواریم پس از طی مراحل متقدماتی تولید و تهیه ماشین‌آلات و دستگاههای مورد لزوم در آینده‌ای نه چندان دور تهیه و تولید این آلیاژ را که مقدار عمده‌ای از نیاز قطعات یدکی صنایع کشورمان را تامین خواهد کرد وارد خط تولید کنیم.

وی درپایان افزود تحقیقاتی در زمینه نحوه تولید این آلیاژ انجام پذیرفته و درحال حاضر درحال ترجمه و تدوین (دانش‌اکستروژن) درصنایع آلومینیوم و می کشور هستیم و امیدواریم با تحقیقات بیشتر درزمینه‌های دانشگاهی و علمی و تجربی درآینده- بتوانیم مقدار عمده‌ای از نیاز صنایع حساس کشور نظیر هواپیما- هلیکوپتر و ماشین‌آلات صنعتی را برآورده کنیم.

***آلومینیوم دامنه کاربرد وسیعی درانواع صنایع از جمله هواپیما، کشتی و ماشین‌آلات صنعتی دارد.**

کمک کارگران به جبهه‌های جنگ

نیشابور خبرنگار جمهوری اسلامی- طی اطلاعیه‌ای که از سوی انجمن اسلامی کارخانه قند نیشابور منتشر شد اعلام گردید که با تلاش شبانه روزی کارگران متعهد این کارخانه میزان تولید شکر نسبت به سال گذشته ۲۴ درصد اضافه گشته است و از سوی کارگران، کارکنان و رانندگان این کارخانه مبلغ ۳/۰۸۸/۹۹۴ ریال وجه نقد جهت بازسازی هویزه به حساب آن واریز گردید.

بهره‌برداری آزمایشی از کارخانه گچ لرستان آغاز شد

باحضور استاندار لرستان- مسئولان نهادهای انقلاب اسلامی و ادارات دولتی بخش کوهدشت لرستان بهره‌برداری آزمایشی از کارخانه گچ لرستان آغازشد.

بگزارش خبرنگارواحد مرکزی خبر برای راه‌اندازی این کارخانه، ۳۲۰ میلیون ریال اعتبار ازمحل اعتبارات بانک صنعت ومعدن، شرکت صنایع سیمان غرب، بانک استان لرستان و سهامداران عام هزینه شده است.

تولید اولیه این کارخانه ۵۰۰تن در روزاست و با برنامه‌های تنظیمی پیش‌بینی میشود تولید کارخانه گچ لرستان به یکهزارتن در روزبالغ شود.

آقای عابدینی استاندارلرستان درمراسم آغازبکارکارخانه گچ لرستان طی سخنانی ضمن قدردانی ازتلاش کارگران و متخصصان مسلمان و متعهد درجهت راه‌اندازی این کارخانه بهره‌برداری ازکارخانجات صنعتی و تولیدی را نبردی موثر درجبهه اقتصادی بادشمنان انقلاب اسلامی و تلاشی چشمگیر درجهت قطع وابستگی اقتصادی وخودکفایی کشورخواند. وی درسخنان خودداظهارداشت دراستان لرستان درسال آینده تلاش خواهدشد نزدیک به ۹میلیارد ریال ازاعتبارات عمرانی ویژه گسترش و راه‌اندازی کارخانجات استان لرستان جذب شود.

کوپنهای ۵۱۳ الی ۵۱۶ جهت دریافت گوشت مرغ اعلام شد

بگزارش خبرگزاری جمهوری اسلامی مرکز تامین و توزیع گوشت مرغ اعلام کرد کوپنهای شماره ۵۱۳ الی ۵۱۶ جهت دریافت گوشت مرغ درنظر گرفته شده است از شهروندان تهرانی درخواست میشود ضمن مراجعه تدریجی با ارائه کوپن‌های دونفره آبی رنگ و چهارنفره سبزرنگ به فروشگاهها سهمیه خود را براساس هر قطعه کوپن ۷۰۰ گرم دریافت کنند.

این مرکز همچنین اظهار داشت اعتبار کوپنهای یادشده تا پایان خردادماه سال ۱۳۶۲ میباشد.

پرداخت وام به کشاورزان استان چهارمحال و بختیاری

طی یازده ماهه سالجاری از سوی بانک کشاورزی استان چهارمحال و بختیاری مبلغ یک میلیارد و ۹۷۱ میلیون و ۷۶۵ هزارریال وام به ۱۶ هزار و ۴۴۴ نفر از کشاورزان این استان وتعداد ۴۱ فقره وام نیز به مبلغ ۸۳۱ میلیون و ۵۹۰ هزارریال به شرکتهای تعاونی روستائی پرداخت شده است.

بگزارش خبرگزاری جمهوری‌اسلامی از وامهای پرداختی مذکور مبلغ یک میلیون و ۴۳۵ هزارریال در قالب ۱۸۷۱ طرح نظارت شده به ۶۱۴۳ نفر کشاورز و مبلغ ۵۸۳ میلیون و ۲۵۴ هزارریال جهت مصارف جاری واساسی کشاورزی- مبلغ ۱۶۸ میلیون و ۷۰۳ هزارریال به امور آبیاری- ۱۰۲ میلیون و ۹۴۵ هزارریال به امور باغداری- ۷۷۰ میلیون و ۶۸۷ هزارریال به امور دامداری و دامپروری مبلغ دومیلیون و ۹۲۰ هزارریال به پرورش طیور وزنبورعسل- مبلغ ۱۴۵ میلیون و ۵۵۸ هزارریال به ایجاد و تکمیل تاسیسات و ساختمانهای روستائی و مبلغ ۱۹۷ میلیون و ۶۹۸ هزارریال به خرید ماشینهای کشاورزی و ایجاد وتوسعه صنایع روستائی وخدمات حرفه‌ای و فنی و سایر فعالیتهای اساسی و زیربنائی کشاورزی اختصاص یافته است.

براساس همین گز

اسناد تجاوز رژیم بعثی عراق به ایران اسلامی ۹

فصل ٤
مسئولیت رژیم عراق

«اگر تجاوز عراق را اغماض کنیم، یک مسئله معنوی را اغماض کرده‌ایم یعنی یک گروه ظالم را ما تشویق کرده‌ایم»*

این جنگ تجاوزکارانه که درحقیقت بمثابه آخرین تیر ترکش استکبار جهانی بمنظور قرار دادن انقلاب‌اسلامی ایران در تنگنا و مالا شکست نهائی نظام جمهوری اسلامی ایران تهیه و تدارک شده بود نیز همانند سایر ترفندهای امپریالیسم جهانخوار از قبیل ایجاد اختلافات داخلی محاصره اقتصادی، طرح کودتا و غیره با مقاومت شدید مردم انقلابی‌ایران مواجه شده و سنجر به ناکامی دشمنان این انقلاب الهی و مردمی گردید. صرفنظر از جنبه‌های سیاسی این جنگ تحمیلی که خود جای مبحثی وسیع و مستقل دارد، دراین مقوله عمل رژیم بعثی عراق بعنوان یک عمل غیر قانونی یکجانبه از دیدگاه حقوق بین‌الملل عمومی مختصراً مورد ارزیابی قرار خواهد گرفت.

باندکی دقت میتوان پی برد که اقدام عراق در دو مرحله مجزا از یکدیگر میباشد. مرحله اول- نقض یکجانبه عهدنامه ۱۹۷۵ که عملی است‌ناقض مقررات و موازین بین‌المللی حاکم بر معاهدات بین‌المللی.

مرحله دوم- اقدام به تحمیل یک جنگ ناجوانمردانه و متجاوزانه به جمهوری‌اسلامی‌ایران که اقدامی است جنایتکارانه علیه صلح وامنیت بین‌المللی و موجب مجازات.

ذیلا به تحلیل هریک از دو مرحله بالا بطور جداگانه می‌پردازیم

اول- نقض یکجانبه عهدنامه ۱۹۷۵ توسط رژیم حاکم بر عراق:

قبلاً به تفصیل متذکر شدیم که عهدنامه ۱۹۷۵ منعقده بین دولتین ایران و عراق عهدنامه‌ای مربوط به تعیین حدود مرزی اعم ازرمینی و آبی بین دو کشور متعاهده بوده و طبق اصول حاکم برروابط بین‌المللی منجمله پاراگراف «الف» بند ۲ مادهٔ ٦۲ کنوانسیون ۱۹٦۹ وین درباره حقوق معاهدات این عهدنامه نیز تغییر ناپذیر و دائمی بوده است.

بند ۲ مادهٔ ٦۲ میگوید:

«۲- درموارد ذیل تغییرات اساسی اوضاع و احوال را برای پایان دادن به معاهده یا خروج از آن نمیتوان مورد استفاده قرار داد:

الف- اگر درمورد معاهده تعیین کننده مرز باشد...»

بشرحیکه، درفصول قبل گذشت براساس این اصل از جانب دولت ایران عهدنامه فوق‌الذکر هرگز نقض و لغو نگردیده بود ولی رژیم متجاوز عراق که کمترین ارزش و احترامی نسبت به معاهدات وتعهدات بین‌المللی خود قائل نیست با نیت سوء جهت تحقق بخشیدن به اهداف جنایتکارانه بعدی خویش بطور یکجانبه اقدام به نقض عهدنامه مزبور نمود لذا بسیار طبیعی است که درچنین شرایطی موقعیت طرف مقابل عهدنامه یعنی دولت ایران بویژه پس از تحمل خسارات جبران‌ناپذیر معنوی و مادی ناشی از جنگ‌تحمیلی مشمول بند ۱ مادهٔ ٦۰ کنوانسیون فوق‌الذکر بشرح زیر خواهد بود:

مادهٔ شصتم

پایان یک معاهده یاتعلیق اجرای آن درنتیجه نقض آن:

«۱- نقض عمده یک معاهده دو جانبه توسط یکی از طرفها طرف دیگر را مجاز میدارد به این نقض بعنوان جهتی برای پایان دادن به معاهده یاتعلیق اجرای آن کلا یا جزاً استناد نماید.»

بند۳ ماده فوق نقض یک معاهده را بشرح زیرتوصیف مینماید:

الف- لغو معاهده درموردیکه برطبق کنوانسیون مجاز شناخته نشده است.

ب- نقض مقرراتی که برای تحقق موضوع و هدف معاهده اساسی باشد. بعلاوه اقدام رژیم عراق بطور آشکاری با مفاد مادهٔ ٥٦ همان کنوانسیون منافات و مغایرت دارد.

مادهٔ پنجاه و ششم

اعلام فسخ یا خروج درموردمعاهده‌ای که درآن مقرراتی راجع به خاتمه، فسخ یا خروج وجود ندارد:

۱- معاهده‌ای که در آن مقررات مربوط به اختتام وجودندارد و در آن پیش‌بینی نشده است که میتوان آنرا فسخ کرد یا از آن خارج شد قابل فسخ نیست یعنی نمیتوان از آن خارج شد مگراینکه:

الف- ثابت شود که طرفها قصد داشته‌اند امکان فسخ یا خروج را قبول کنند.

ب- حق فسخ یا خروج را بتوان درماهیت معاهده مستتر دانست.

۲- هر طرفی باید قصد خود را دائر بر فسخ معاهد یا خروج از آن بر طبق مقررات بند اول اقلا ۱۲ ماه قبل اعلام نماید».

صرف‌نظر از اینکه معاهدهٔ ۱۹۷۵ یک معاهده مربوط به تعیین خطوط مرزی دو کشور بوده و نتیجتاً لایتغیر و دائمی بوده‌است، رژیم بعث عراق بدون توجه بمفاد ماده فوق و اصل لایتغیر بودن طی یادداشت شماره ٥/۱/۷/۱٤۰۲٤ مورخ ۱۹۸۰/۹/۱۷ از تاریخ صدور یادداشت مزبور، عهدنامه ۱۹۷۵ را ملغی اعلام نموده است (به متن یادداشت مذکور و یادداشت جوابیهٔ ایران که در صفحه بعد چاپ شده است مراجعه شود).

نقض یک جانبه عهدنامه مورد بحث از جانب رژیم بعثی عراق نقض آشکارمقررات مادهٔ ٤۲ کنوانسیون نیز میباشد.

مادهٔ چهل و دوم

اعتبار والغاء خصوصیت لازم‌الاجرا بودن معاهدات:

«۱- اعتباریک معاهده یا اعتبار رضایت یک دولت پس از التزام بیک معاهده را فقط برطبق کنوانسیون حاضرمیتوان مورد اعتراض قرارداد.»

«۲- هیچ معاهده‌ای را جز بر طبق مقررات خودمعاهده یا برطبق مقررات کنوانسیون حاضر نمیتوان پایان داد، فسخ کرد و یا از آن خارج شد.»

دوم- توسل بزور توسط رژیم عراق بمنظور تحمیل یک جنگ تجاوزکارانه به ایران: در بخش‌های مربوط به سیاست تجاوز رژیم عراق در قبال جمهوری اسلامی ایران بطور کلی و مشروحاً براساس داده‌های حقوقی معتبر بین‌المللی، در جهت اثبات مجرمیت رژیم مزبور سخن گفته شد و موضع متجاوزانه و جنایتکارانه حکام عراقی دقیقاً مشخص گردید و در ضمن موضع قانونی و تدافعی جمهوری اسلامی ایران نیز در این قضیه تعیین و تشریح شد.

اینک مجدداً مسئله مسئولیت بین‌المللی رژیم بعثی عراق در قبال اقدامات تجاوزکارانه ترجمه یادداشت شمارهٔ ٥/۱/۷/۱٤۰۲٤ مورخ ۱۷ سپتامبر ۱۹۸۰ وزارت امورخارجه جمهوری عراق.

وزارت امور خارجه جمهوری عراق با ابراز تعارفات خود به سفارت جمهوری اسلامی ایران در بغداد احتراماً اشعار میدارد. نظر به نقض اجزاء حل و فصل کلی، مندرج در موافقتنامه الجزیره که در تاریخ ٦ مارس ۱۹۷۵ میان عراق و ایران منعقد شد، از سوی دولت جمهوری اسلامی ایران از طریق مداخله دائمی ایران در امور داخلی جمهوری عراق، پناهندگی دادن به عوامل مخالف عراق از نخستین روزهای سقوط رژیم شاه، دخالت در امنیت داخلی عراق، سوءاستفاده از روابط حسن همجواری، تجاوز به خاک عراق و مسامحه در اعاده این سرزمین‌ها به عراق که عراق را مجبور ساخت که برای بازپس گرفتن زمین‌های مزبور از طریق اعمال حق مشروع خود برای دفاع از حاکمیت و تمامیت ارضی خود به زورتوسل جوید، و نظر به رفتارصریح و ضمنی ایران که در اعلامیه‌های مسؤولان آن از ملتزم ساختن خود به موافقتنامه مذکوراستناع می‌ورزند بیان شده است، دولت جمهوری عراق تصمیم گرفته است که موافقتنامه الجزیره که در تاریخ ٦ مارس ۱۹۷۵ میان دو کشور منعقد گردید، قرارداد مرزهای دولتی و حسن همجواری منعقده میان دولت جمهوری عراق ودولت شاهنشاهی ایران، همراه با سه پروتکل پیوست آن و ضمیمه‌هایشان که در تاریخ ۱۳ژوئن ۱۹۷۵ براساس موافقتنامه مذکور در بغداد امضاء شد، چهارموافقتنامه متمم قرارداد مذکور و ضمیمه‌هایشان که در ۲٦ دسامبر ۱۹۷۵ در بغداد به امضاء رسید و یادداشتهای مبادله شده و سوابق مشترک را به علت نقض گفتاری و کرداری آن‌ها از سوی دولت جمهوری اسلامی ایران، طبق مفاد بند ٤ موافقتنامه الجزیره و مادهٔ ٤ قرارداد سابق‌الذکر، کان لم یکن بشمارد. دولت جمهوری عراق دولت جمهوری اسلامی ایران را به پذیرش وضع جدید و اتخاذ روشی مبتنی برعقل و منطق در قبال اعمال حاکمیت و حقوق مشروع عراق در سراسر قلمرو خاکی و رودخانه‌ای خود در شط‌العرب عیناً مانند وضعی که پیش از موافقتنامه الجزیره سابق‌الذکر وجودداشت دعوت می‌نماید.

وزارت امیدوار است که سفارت مراتب فوق را به اطلاع دولت جمهوری اسلامی ایران برساند. سفارت موقع را برای تقدیم احترامات فائقه خود به سفارت مغتنم می‌شمارد.

شماره ۲/٦۳۳٦/۱۸- ٤۲٤/۷ تاریخ ۱۳٥۹/۸/٤

یادداشت

وزارت امور خارجه جمهوری اسلامی ایران عطف به یادداشت شماره ٥/۱/۷/٤۰۲٤ مورخ۱۹۸۰/۹/۱۷ وزارت امور خارجه عراق بسفارت جمهوری اسلامی ایران در بغداد اشعار میدارد:

دولت جمهوری اسلامی ایران همواره به عهدنامه مربوط به مرز دولتی و حسن همجواری مورخ ۱۳ ژوئن ۱۹۷۵ و سه پروتکل ضمیمه آن و موافقتنامه‌های چهارگانه تکمیلی مورخ ۲٦ دسامبر ۱۹۷۵ پایبند و مفاد عهدنامه و موافقتنامه‌های مذکور از طرف ایران لازم الاتباع بوده و هست.

وزارت امور خارجه جمهوری اسلامی ایران به اقدامات تجاوزکارانه و غیر انسانی دولت عراق شدیداً اعتراض و اعلام میدارد که این دولت عراق است که مفاد عهدنامه ۱۹۷۵ و بخصوص پروتکل مربوط به امنیت در مرز را نادیده گرفته است و از جمله با فرستادن مامورین و گروههای مسلح به استانهای آذربایجان غربی، کردستان، کرمانشاه، ایلام و خوزستان به اقدامات خرابکارانه و کمک به ضد انقلاب مبادرت ورزیده و امنیت داخلی ایران را نقض و به روابط همجواری دو کشور لطمات جبران ناپذیری وارد ساخته است. چنانچه از نظر دولت عراق مشکلاتی در نحوه اجراء و تفسیر عهدنامه مرزی فیمابین و سایر موافقتنامه‌های منعقده وجود داشت میبایستی براساس ماده شش عهدنامه و الحاقیه مورخ ۲٦ دسامبر ۱۹۷۵ که آئین رسیدگی به حل اختلاف را به تفصیل و صراحت مشخص نموده است اقدام میگردید.

علی ایحال با توجه به مفاد ماده ٤ عهدنامه مذکور که تصریح دارد:

«طرفین معظمین متعاهدین تایید مینمایند که مقررات سه پروتکل و ضمائم آنها، مذکور در مواد ۱ و ۲ و ۳ عهدنامه حاضر که پروتکلهای فوق‌الذکر بدان ملحق و جزء لاینجزای آن میباشد- مقرراتی قطعی، دائمی و غیر قابل نقض بوده و عناصر غیر قابل تجزیه یک راه حل کلی را تشکیل میدهند» و ماده ٥ که صراحت دارد: «در قالب غیر قابل تغییر بودن مرزها و احترام کامل به تمامیت ارضی دو دولت طرفین معظمین متعاهدین تأیید مینمایند که خط مرز زمینی و رودخانه‌ای آنان لایتغیر و دائمی و قطعی میباشد» نه تنها حق بلا اعتبار نمودن یکطرفه عهدنامه و موافقتنامه‌های مذکور در آن پیش‌بینی نشده است بلکه به هیچ وجه اختلاف نظر در نحوه اجرای آن نمیتواند موجبی برای اعلام بی‌اعتباری یکطرفه باشد و همانطوریکه کرارا اعلام شده است از نظر دولت جمهوری اسلامی ایران عهدنامه مربوط به مرز دولتی و حسن همجواری بین ایران و عراق مورخ ۱۳ ژوئن ۱۹۷۵ و سه پروتکل ضمیمه و نامه‌های متبادله و صورتجلسات مشترک و ملحقات آن و همچنین موافقتنامه‌های چهارگانه تکمیلی که متعاقبا در تاریخ ۲٦ دسامبر ۱۹۷۵ بامضاء رسیده و اسناد تصویب آنها در تاریخ ۲۲ ژوئن ۱۹۷٦ مبادله شده و کلیه آنها تحت شماره‌های ۱٤۹۰۳ تا ۱٤۹۰۷ معاهدات ایران و عراق بر طبق ماده ۱۰۲ منشور ملل متحد در دبیرخانه سازمان ملل متحد ثبت گردیده است، همچنان معتبر و نافذ میباشد.

آثار حقوقی مسئولیت رژیم عراق:

مسئولیت کلی رژیم حاکم بر عراق ناشی از اقدام به تحمیل جنگ به جمهوری اسلامی ایران خود به دوبخش مسئولیت مدنی رژیم مزبور ومسئولیت جزائی سران آن رژیم تقسیم میگردد.

بخش اول- مسئولیت مدنی:

اصل لاضرار درحقوق داخلی وحقوق بین‌المللی مجری ومرعی است وآن بدین معنی است که هرکس موجب ایراد زیان وضرر به کس دیگری شود ملزم ومکلف به جبران زیان وارده خواهدبود ومطابق کلیه نظامهای حقوقی وقضائی اعم از داخلی وبین‌المللی جبران خسارت باید حتی‌الامکان کلیه آثار عمل خلاف قانون را برطرف سازد ووضعی را برقرار سازد که قاعدتاً درصورت عدم وقوع عمل خلاف وجود میداشت. این نظریه درزمینه مقررات حاکم برروابط بین‌المللی مبتنی بر رویه قضائی منبعث ازرای دیوان دائمی دادگستری بین‌المللی مورخ ۲٦ ژوئیه ۱۹۲۷ میباشد. بعبارت کلی تر میتوان گفت که جبران خسارت نتیجه طبیعی یاعوض ضرر تلقی میگردد.

ازطرف دیگر مطابق یکی از اصول مسلم ومعتبر حقوق بین‌الملل عمومی نقض یکی از التزامات بین‌المللی ایجاد تعهدمبنی برجبران خسارت ناشی از عمل نقض، بشکل مناسبی را می‌نماید.

بدین ترتیب کاملاً بدیهی است که رژیم بعث عراق ملزم به پرداخت خسارات مالی، جانی ومعنوی ناشی از جنگ تجاوزکارانه تحمیلی میباشد واین مسئولیت ناشی از نقض قاعده بین‌المللی. (نقض ازطریق توسل بزور) میگردد، بعبارت دیگر اقدام به جنگ تجاوزکارانه مسئولیت دولت متجاوز را بدنبال دارد. برهمین اساس است که مادهٔ ۲۳۱ معاهده صلح ورسای «دولت آلمان ومتحدین را مسئول جبران کلیه ضایعات وخسارات وارده برحکومت های متفق وپیوستگان آنها میداند خساراتی که ناشی از جنگ تجاوزکارانه تحمیلی آلمان براین دولتها بوده است» مادهٔ ۱۹ طرح کمیسیون حقوق بین‌الملل درمورد مسئولیت دولتها نیز «جنگ تجاوزکارانه را جنایتی بین‌المللی» میداند ودراین زمینه کمیسیون اقدام به تدوین حقوق بین‌الملل نموده است.

بعلاوه بسیاری دیگر از منابع حقوق بین‌الملل عمومی ازقبیل پروتکل ژنو۱۹۲٤، قطعنامه مجمع عمومی جامعه ملل مورخ سپتامبر ۱۹۲۷، قطعنامه مورخ ۱۹۷۰ وقطعنامه ۳۳۱٤ مورخ ۱۹۷٤ مجمع عمومی ملل متحد که قبلاً درمورد آن به تفصیل توضیح داده شد، نیزجنگ تجاوزکارانه را جنایتی بین‌المللی وعلیه بشریت تلقی نموده وبرمسئولیت دولت متجاوز تاکید دارند.

بطور کلی خسارات ناشی از جنگ تحمیلی رژیم عراق که مسئولیت پرداخت وجبران آن بعهده متجاوز یعنی رژیم حاکم براین کشور میباشد، بدون ورود درجزئیات وارائه ارقام واعداد مربوطه شامل خساراتی بشرح زیر است:*

الف- خسارات مالی ومادی:

این نوع خسارات خود به شقوق زیر تقسیم میگردند:

۱- خسارات مستقیم دراینمورد جبران خسارت باید براساس اصل جبران کامل خسارت بازگشت به حالت اولیه تعیین وپرداخت گردد. خسارات مستقیم بطریق زیرقابل تفکیک میباشند:

- خرابیها وویرانیهای ناشی از عملیات جنگی ازقبیل بمباران باگلوله‌باران مواضع غیر نظامی، شهرها ودهات ومراکز اقتصادی ایران توسط نیروهای متجاوز عراقی.

- خسارات ناشی از حضور نیروهای‌اشغالگر عراقی درایران وهمچنین خسارات ناشی از عقب‌راندن واخراج نیروهای عراقی ازخاک جمهوری اسلامی ایران.

- مخارج تخلیه واسکان آوارگان جنگی وهمچنین هزینه‌های مربوط به بازگشت واستقرار آنها درمناطق بازسازی شده وغیره.

۲- خسارات غیرمستقیم: یاخسارات ناشی از تقلیل تولید ملی، تقلیل استفاده از ذخائر ملی، لطمه به تولیدات کشاورزی وبالاخره ازدست دادن بازارهای فروش این نوع تولیدات وغیره.

۳- عدم نفع: عدم نفعی که لزوماً بلافصل وبی‌تردید درائر فعل موجودآورنده خسارت حاصل شده باشد موجد و موجب تعهد جبران خسارت برای عامل آن میباشد.

٤- هزینه‌های مربوط به درمان مجروحین جنگی و مستمری خانواده‌های شهدا.

در این مورد رویه قضائی بین‌المللی مربوط به قضیه تنگه کور نو ۱۹٤۹ دیوان بین‌المللی دادگستری است بشرح زیر:

«جبران خسارات ناشی از فوت خدمه کشتیهای جنگی انگلستان و یا جراحات وارده بر این خدمه شامل حقوق و مزایا و سایر حقوقی است که دولت بزیان دیدگان و قائم مقامان قانونی آنها پرداخت میکند».

ب- خسارات معنوی:

خسارات ناشی از رنج معنوی مجروحین و خانواده‌های شهدای جنگ در قضیه کشتی Lusitania که در تاریخ ۱۹۱٦ توسط یک زیر دریائی آلمانی غرق شده و بداوری گذاشته شد، داور دولت آلمان را مسئول جبران رنج معنوی ناشی از گسیختگی روابط خانوادگی منتج از مرگ سرنشینان کشتی تشخیص داد.

بخش دوم- مسئولیت جزائی رهبران و فرماندهان نظامی وافراد نیروهای مسلح عراق:

قبل از ورود به این مبحث تذکر نکاتی بشرح زیر ضروری بنظر میرسد:

این مبحث بدین علت مطرح میگردد که طرف فعلی دولت جمهوری اسلامی ایران، رژیمی جنایتکار، متجاوز، اشغالگر و ناقض اصول و قوانین محترم بین‌المللی بسر کردگی صدام تکریتی و سایر اعوان و انصار بعثی وی میباشد. بین دولت و ملت جمهوری اسلامی ایران و ملت ستمدیده و مظلوم عراق جز روابط همکیشی و برادری و برابری هیچ نوع رابطه دیگری حکمفرما نیست و مسلما این رویه در قبال دولتی که منبعث از اراده آزاد ملت عراق باشد نیز مجری و مرعی خواهد بود و بهر حال دولت ایران بدون چشم داشت به ذره‌ای از خاک این سرزمین در زمینه‌های مختلف اقدام به همکاری و همیاری با آن دولت مردمی خواهد نمود. این واقعیت بارها بوسیله رهبران جمهوری اسلامی ایران خاطر نشان گردیده و جزئی از استراتژی کلی دولت ایران میباشد.

حزب فاشیست و نژاد پرست بعث عراق که در این زمینه گوی سبقت را از تمام جنایتکاران تاریخ بشری و حتی از نازیسم آلمان هیتلری ربوده است کمترین حرمتی نسبت باصول و موازین حاکم بر روابط بین المللی رواداشته و مواضع متناقضی در قبال عهد نامه ۱۹۷٥ اتخاذ نموده است، لذا فاقد صلاحیت حکومت بر کشور عراق است و بطریق اولی چنین رژیمی نمیتواند نماینده ملت عراق باشد بنابراین اگر دولت جمهوری اسلامی ایران که هنوز هم پس از گذشت بیش از دو سال از تاریخ شروع تجاوز رژیم بعث عراق و پس از تحمل خسارات جبران ناپذیر مالی و جانی در معرض تجاوزات بوده و قسمتی از خاک آن هنوز در اشغال دشمن میباشد از جامعه بین‌المللی تقاضای تنبیه و مجازات متجاوز را مینماید بدین منظور است که این رژیم همانند دیگر جنایتکاران بر علیه صلح و امنیت جامعه بشری از نظر حقوق بین‌المللی فاقد صلاحیت ادامه حکومت ننگین خویش است. بعنوان سابقه تاریخی در سالهای اخیر میتوان از پیدایش نازیسم هیتلری، جنایات آنها علیه بشریت و بالاخره عکس‌العمل دنیا در برابر آن نام برد.

پس از شکست آلمان هیتلری، دولتی که از جنایات و اعمال متجاوزانه آنها رنج برده و متحمل خسارات شده بودند علاوه بر دستگیری محاکمه و مجازات سردمداران حزب نازی و عاملین جنایات ارتکابی توسط نازیسم و نیز دریافت غرامات و خسارات ناشی از جنگ، حتی قلمرو کشور آلمان را نیز تجزیه و تقسیم نمودند و حال آنکه دولت مورد تجاوز واقع شده ایران همانطور که فوقا تذکر داده شد کمترین چشم داشتی به خاک و سرزمین دیگران نداشته و معتقد است که سرزمین عراق متعلق به ملت مسلمان و برادر عراق بوده و تنها این ملت است که حق تعیین سرنوشت و انتخاب نظام حکومتی دلخواه خود را در این سرزمین دارد.

باری، مسئولیت جزائی حکام فعلی عراق از این معنا ناشی میشود که متوسل بزور و تجاوز شده‌اند و این توسل خلاف قوانین بین‌المللی صورت گرفته لذا برابر این مقررات مرتکبین آن بعنوان متجاوز شناخته میشوند. از اینجا است که مسئله مسئولیت بین‌المللی این رژیم از دیدگاه حقوق بین‌الملل عمومی مطرح میگردد.

ماده ۲۲۷ معاهده ورسای، موارد اتهامی ویلهلم دوم امپراطور آلمان را در «اهانت در حد اعلی نسبت به اخلاق بین‌المللی و اعتبار مقدس گونه معاهدات» میداند.

شواهد تاریخی دیگر در این زمینه عبارتند از اصول دادگاه نورنبرگ که مجمع عمومی ملل متحد مورخ ۱۱ دسامبر ۱۹٤٦ قطعنامه شماره ۹٥) این اصول را باتفاق آراء بعنوان اصول مقبول حقوق بین‌الملل پذیرفت که ذیلا به چند اصل استناد میشود:

- اصل شماره یک:

هر کس عملی مرتکب شود که طبق حقوق بین‌الملل جنایت محسوب شود (من باب مثال فراهم نمودن جنگ تجاوز کارانه و دستور حمله نیروهای مسلح بسرزمین دولت همسایه) از این بابت مسئول شناخته شده و قابل مجازات است. ماده ۱۹ طرح کمیسیون حقوق بین‌الملل یاد شده نیز ناظر به همین اصل میباشد.

- اصل شماره دو.

- اصل شماره سه.

بصرف اینکه عامل جنایت بین‌المللی در مقام رئیس دولت (در مورد جنگ ایران و عراق- صدام رئیس رژیم حاکم) و یا بعنوان کارمند اقدام کرده باشد موجب سلب مسئولیت بین‌المللی او نمیشود.

- اصل شماره چهار:

به صرف اینکه فردی طبق دستور حکومت یامافوق خودعمل کرده باشد، موجب سلب مسئولیت بین‌المللی اونمیشود.

براساس اصول مذکور ودیگراصول مسلم درحقوق بین‌الملل عمومی ونیز عرف وسابقه پذیرفته شده است که دولت جمهوری اسلامی ایران مجازات متجاوز رایکی ازشرایط ضروری دسترسی به یک صلح عادلانه وپایدارقید کرده است.

*امام خمینی ۶۱/۳/۲۲

* انواع خسارتهای وارده باذکر جزئیات احصاء شده ودرموقع مقتضی ارائه خواهدشد.

بسم الله الرحمن الرحیم

آنچه دراین سلسله از مصاحبه‌ها میخوانید، مجموعه‌ایست از رویدادهای عجیب وشگفت‌انگیز که درجبهه‌های جنگ تحمیلی استکبار جهانی علیه میهن اسلامی مااتفاق افتاده است، گفتنی است که راویان این اخبار اسرای عراقی هستند که هرکدام ناظر وشاهد اتفاقی بوده‌اند وآنهارادراختیار خبرنگارماقرارداده‌اند.

این حوادث اززبان کسانی است که موثق‌ترین منابع خبری هستند یعنی «شاهدان عینی».

ازاسرای میهمان بعضاً نیز باامدادهای غیبی به صور مختلف برخوردهائی داشته‌اند وعده‌ای هم شاهد وناظر کشتارهای دستجمعی روستائیان ورزمندگان اسیرمابوده‌اند.

تقسیم‌بندی این رویدادها به علت پراکنده ومتنوع بودنشان به آسانی امکان پذیر نبود ولذا به چاپ پراکنده آن مبادرت کردیم تابه حول و قوه الهی این مصاحبه‌ها درچند شماره محدود نباشد وبتوانیم حداکثر این حوادث عجیب راجمع‌آوری کرده و درآینده‌ای که انشاءالله چندان دورنباشد بصورت کتاب به امت ورزمندگان بزرگوار اسلام هدیه کنیم. گفتنی است که طبق قول مابه اسرا ازدرج مشخصات پرسنلی که برای خانواده و وابستگان آنهادرعراق ایجاد مزاحمت خواهد نمود معذوریم. اما کلیه این مشخصات درنوارهای ضبط شده موجود ومحفوظ است.

۲۰

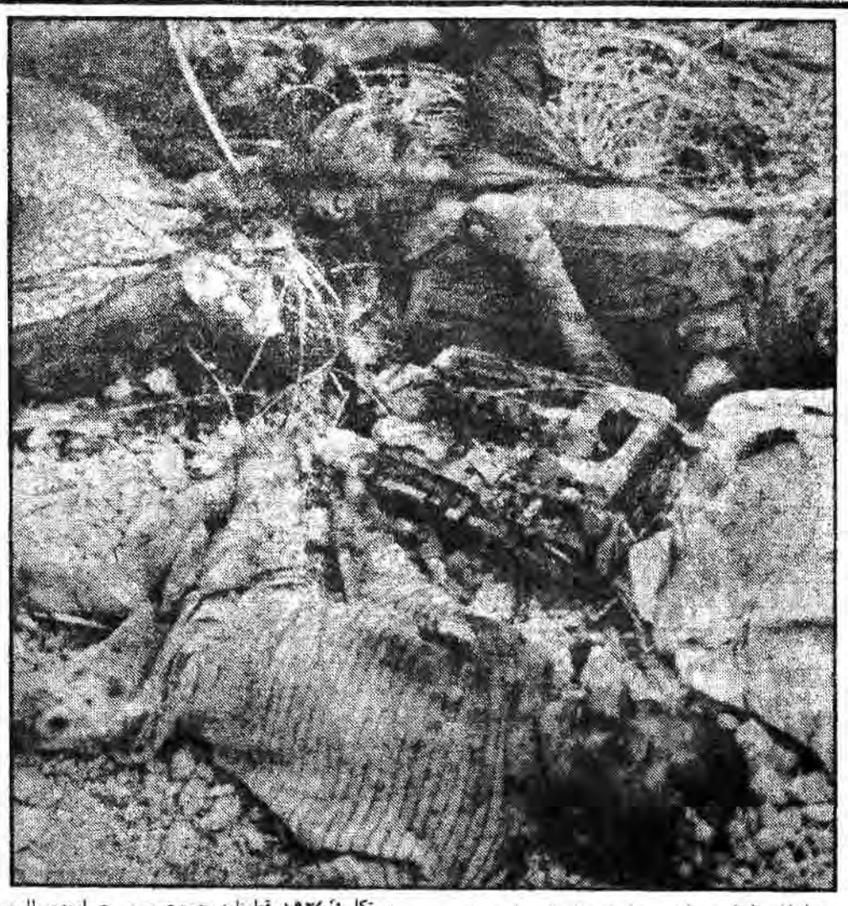

● سلسله مصاحبه‌های جمهوری اسلامی با اسرای عراقی

بسم‌الله الرحمن الرحیم

قسمت اول

آقای خبرنگار برای من بسیار مشکل است که بتوانم داستان دو سال در جنگ بودن را برای شما تعریف کنم، و از روزهائی بگویم که همه آنها سپری شده و رفته‌اند، روزهای کهنه‌ایکه تنها چند حادثه مرا وادار میکند حتی ساعتی از آن روزها را فراموش نکنم، بیشتر آن اتفاقات دریادمن زنده است، هرگاه به یکی از آن اتفاقات فکر میکنم بنظرم میآید که همه آنها رویا بوده و من در خواب آنها را دیده‌ام، زیرا در بیداری تصور چنین اتفاقاتی برای کسی میسر نیست، این حقیقت دارد که من تمام آن حوادث را در طی دو سال جنگ و گریز و از این بیابان به آن بیابان رفتن، از این کوه به آن کوه شدن را در بیداری دیده‌ام، گاهی که میخواهم احساس بکنم همه آنها رویا بوده است نمی‌توانم، زیرا به محیط که نگاه میکنم و به خودم می‌بینم که من بعنوان یک گروهبان احتیاط در این اردوگاه اسیر هستم، و هیچ کدام از آنها خواب و خیال نبوده و متاسفانه همه در بیداری اتفاق افتاده است، گاهی در عجب میمانم که من چگونه طاقت و توان دیدن این حوادث را داشتم و این چه نیروئی بود که مرا در مقابل آن حوادث زنده نگهداشته بود آخر آن چه روزهائی بود، یاد آنروزها وجود مرا به آتش میکشد و گاهی گریه میکنم، من آنروزها را دوست ندارم، من آن پاسدار شما را که در بستان حماسه آفرید او را دوست دارم مکتب او بهترین مدرسه است هیچ کس آن پاسدار را نشناخت و ندانست که او چه کرد، آن پاسدار را خدا می‌شناسد و اولیای او، شما در جنگ چه میکنید وماچه میکنیم‌امن که هستم و آن پاسدار دربستان کیست، یا آن بسیجی درسوسنگرد، من نام آن پاسدارانمی‌دانم، شاید اونامی ندارد. ما به آنها پاسدار میگوئیم، ماآنهارامجوس میدانیم و آتش پرست، آنهاباید درآتش بسوزند. این راضی نمیگویم، این حرف سرهنگ مقدم حسن است. خدا اورالعنت کند، صدام چه شیاطینی در آستین داردوشماچه فرشته‌هائی دارید آیا شماهم این فرشته‌ها رادوست دارید؟ باید دوست داشته باشید، باید به آنهامباهات کنید، جنگجویان شمافرشته‌های جنگ هستند، من بعنوان یک نظامی دشمن به آنان فخرمیکنم واینرامیگویم که درتمام نظامیان جهان یک فردمانند آن پاسدار پیدانمی‌شود، حالا که میخواهم درضبط صوت کوچک شما یاد او را زنده کنم و یاد آن۹ نفر پاسدار رازنده کنم و آن همه جنایت رازنده کنم، احساس شرم میکنم، اما اسلام عزیزتر ازاین است، بگذارید من شرم کنم وبگویم، آن پاسداران دیگر نیستند که بگویند، آنهاخون دادند ومن هم بگذارید عرق شرم بدهم، چه کاری ازدستم برمیآید جز اینکه بگویم وشما بنویسید، شرم کنم تاگناهانم بریزد، انشاءالله که رحمت خداوند شامل احوال مابشود عجالتاً بگذارید ازپاسداری که دربستان آن حماسه راآفرید برای شما بگویم:

نیروهای مادرمنطقه دزفول مستقر بود، وقتی بستان بدست نیروهای شمافتح شد، این شکست برای صدام حسین بسیارسنگین وباورنکردنی بود، صدام قصد داشت که باتمام نیرو وتوان بستان راپس بگیرد ودستوربه نیروهای مارسید که ازدزفول بطرف بستان حرکت کنیم، نیروهای مادرفرصت بسیارکم آماده جابجائی شدند ومابه طرف بستان حرکت کردیم ودراطراف بستان مستقر شدیم قبل ازماچندین واحد باتوان رزمی خوب وارد عمل شده بود، وقتی مابه آن منطقه رسیدیم چیزی جز افراد کشته و انهدام ادوات نظامی به چشم نمیآمد ونیروهای ماتلفات سنگینی رامتحمل شده بودند، عده‌ای ازسربازان درحال فراروعقب‌نشینی بودند، من وقتی آن همه تلفات وکشته‌های انباشته روی زمین رادیدم حیرت کردم نمیدانم چند لشکروارد عمل شده بودند که آن همه ضایعات ببارآمده بود، ماعده‌ای ازسربازآن راکه درحال فراربودند نگه داشتیم واوضاع راپرسیدیم، زبانشان بند آمده بود آنهاحدود ٤۰ نفربودند که توانسته بودند زنده ازمعرکه جان سالم بدر ببرند وماهم نیروی کمکی برای آنهاآمده بودیم، ولی دیگرنیروئی نمانده بود که ماکمک آنهاباشیم، درآن نزدیکی یک سرباز مجروح خودمان روی زمین افتاده بود وناله میکرد جلوترفتم تابه او آب بدهم واگرامکان داشته باشد به یکی ازتانکهای خودمان منتقل کنم، بالای سر سرباز مجروح نشستم وقدری آب درگلویش ریختم، به اوگفتم این چه اوضاعیست؟، چطور این وضعیت پیش آمد؟ سرباز مجروح سری تکان داد وبادست اشاره به روبرو کردوگفت ماباروبرو درگیربودیم وخیال میکردیم که ایرانیهافقط آنجاهستند ولی یکباره نفهمیدیم که چطور آنهاازپشت سرما ظاهرشدند وهمه ماازجلو وپشت سرمورد هجوم قرارگرفتیم وتارومارشدیم، هیچکس هم نفهمید آنهاچطور ازپشت سرآمدند، مااصلاً فکرش راهم نمیکردیم و ازآن همه نیرو فقط همین مانده است که می‌بینی.گفتم ازپشت سربیهاکسی راهم اسیرکردید گفت آنهاپاسدار بودند ولی لباس سربازهای عراقی به تن داشتند مافقط یکی ازآنها رااسیر کردیم، گفتم حالا اوکجاست، گفت: نمیدانم، تعجب کردم که چطور نمیداند، دوباره پرسیدم نمیدانی آن پاسداراسیرکجاست؟ سرباز مجروح گفت وقتی آن پاسدار رااسیرکردیم فشنگش تمام شده بود دستهایش رابالای سرش گذاشت وجلو آمد ماهم اورانشانه رفته بودیم وقتی جلوتر آمدوبه چند قدمی مارسید بیست نفری میشدیم که اوراحلقه کردیم ومیخواستیم اوراتیرباران کنیم چون دستورداشتیم که اسیرنگیریم وقتی ماآن پاسدار رامحاصره کردیم، واودرمیان مابود ناگهان دستهایش راپائین آورد و مانند برق اززیرپیراهنش یک نارنجک بیرون کشید وآنرا منفجر کرد، خودش تکه تکه شد ودوازده نفرهم ازماکشته شدند من هم زخمی ترکش نارنجک آن پاسدارهستم وبادست اشاره به تکه‌های بدن آن پاسدار کردوگفت که پاسدارآنجاست، آنجاست...

من به آن طرف آمدم، این نمونه که برایتان گفتم درتمام دنیا بی‌نظیر است درهیچ جنگی نمی‌توانید سراغ چنین دلاوری رابگیرید، کینه نظامیان عراق ازپاسداران به همین دلیل است، اگرمیخواهید عمق این کینه رابدانید من یک اتفاق دیگری راکه درجبهه سوسنگرد درهمان اوایل جنگ اتفاق افتاد برایتان تعریف میکنم انوقت شماآقای خبرنگار پی خواهید برد که کینه ازپاسدار داشتن یعنی چه.

تعهد جنبش عدم تعهد (۱۲)

پژوهشی در اهداف و کارنامه ۲۷ ساله جنبش عدم تعهد

د- اجلاس ماناگوا

وزیران امور خارجه کشورهای عضو جنبش عدم تعهد از ۶۱/۱۰/۲۰ (۱۹۸۳/۱/۱۰) بمدت پنج روز یعنی تا ۱۳۶۱/۱۰/۲۴ اجلاس دفتر هماهنگی جنبش را در ماناگوا مرکز نیکاراگوئه تشکیل دادند تا دستور کنفرانس سران را که در ماه مارس در دهلی منعقد میشد تهیه نمایند.

در ابتدا روشن بود که موضوعاتی که آنها انتخاب میکنند بسیار متنوع است و از جنگ مالویناس گرفته تا مسئله فلسطین را شامل میشود اما مهمترین مسئله حفظ وحدت خود جنبش بود.

ازجمله مسائلی که در کنفرانس دهلی نو یعنی هفتمین کنفرانس سران غیرمتعهدها قرار بود مطرح شود مسئله فلسطین، غیرنظامی کردن اقیانوس هند، حضور شوروی در افغانستان، مسئله فالک لند بین انگلستان و آرژانتین، مسئله آمریکای مرکزی و کنفرانس سران شمالی و جنوبی (در مکزیک در ۱۳۶۰) بود.

در روز ۶۱/۱۰/۲۰ سرانجام اجلاس پنج روزه وزرای خارجه کشورهای عضو جنبش غیرمتعهدها در ماناگوا گشایش یافت.

در مراسم گشایش این اجلاس دولت نیکاراگوئه پیش نویس بیانیه‌ای را که در آن آمریکا بشدت مورد حمله قرار گرفته بود تسلیم کنفرانس غیرمتعهدها کرد.

در بیانیه ماناگوا که یک ماه پیش از آن به کنفرانس غیرمتعهدها فرستاده شد خاطرنشان شده بود که تجاوزات نظامی امریکا در امریکای لاتین بمنظور سرنگونی رژیم در نیکاراگوئه و گسترش تجاوزات نظامی و سیاسی این کشور در السالوادور است.

ریاست این کمیسیون بعهده اوگاندا و نیابت آن به اندونزی واگذار شد. این کمیسیون طرح اعلامیه نهائی را که روز دوشنبه گذشته از سوی ماناگوا پیشنهاد شد و طی آن خواسته شد که ایالات متحده امریکا دست از مداخله ۴۰ وزیر خارجه از کشورهای عضو جنبش عدم تعهد درجلسه افتتاحیه اجلاسیه ماناگوا شرکت کردند.

۶۱/۱۰/۲۳ اجلاس دفتر هماهنگی جنبش عدم تعهد با حضور کلیه هیئتهای نمایندگی و وزرای امورخارجه پارهای از کشورهای عضو جنبش درماناگوئه با سخنان‌کوتاه وزیر امور خارجه کوبا افتتاح شد. سپس دانیل اورتگا هماهنگ کننده‌شورای بازسازی انقلاب نیکاراگوا طی یک سخنرانی به بررسی اوضاع آمریکای لاتین پرداخت‌وی درسخنان خود ضمن حمایت از مردم هندوراس تهدیداتی که از سوی رژیم این کشور علیه نیکاراگوا اعمال می‌شود را محکوم کرد و گفت نیروهای گارد سوموزا از خاک هندوراس نیکاراگوا را مورد تهاجم قرار می‌دهند و تاکنون خسارات زیادی به بار آورده‌اند.اورتگا درحالیکه سخنانش شدیداً مورد استقبال حضار قرار گرفته بود و چندبار با کف زدن‌های طولانی قطع شد حمایت نیکاراگوا از انقلاب ومردم فلسطین را مورد تاکید قرار داد. این قسمت از سخنان اورتگا را تمامی خبرگزاری‌های غربی سانسور کردند.

دانیل اورتگا رهبر انقلاب نیکاراگوئه اعلام کرد امریکا یک نیروی مداخله‌گر وتهدیدی برای ثبات در امریکای لاتین ودریای کارائیب است. وی تأکید کرد امریکا مسئول مستقیم بدبختی‌هائی است که دامنگیر ملل امریکای لاتین شده است. اورتگا در سخنرانی گشایش اجلاس وزیران خارجه کشورهای غیر متعهد گفت امریکا علیه جنبش عدم تعهد از انواع واقسام فشارها استفاده میکند تا نتایج محکومیت امپریالیسم امریکا واستعمار انگلیس را تضعیف کند. رهبر نیکاراگوئه ضمن اشاره به حمله انگیس به جزایر مالوینلس این کشور را به راهزنی دریائی متهم کرد اورتگا گفت امریکا تلاش دارد انقلاب نیاراگوئه را بعنوان توسعه طلبی شوروی وانمود سازد وبرای بی‌ثبات کردن نیکاراگوئه به مبارزه دروغ وافترا درسطح جهانی علیه این کشور دست زده است. اورتگا گفت امریکا میخواهد کشورهای کوبا گرنادا وگویان را بی‌ثبات کند. وی یادآور شد امریکا در تلاش نظامی برای سرنگون کردن حکومت نیکاراگوئه است ودر ایالت فلوریدا در امریکا گروههای خرابکار تربیت میشوند واین گروهها در خاک هند وراس پایگاه دارند.

دانیل اورتگا خواستار هم بستگی اعضاء جنبش بانیکاراگوئه و محکوم کردن فعالیتهای امریکا در ایجاد بی‌ثباتی وانهدام کشور شد.

اورتگا دراین سخنرانی ضمن تقبیح اعمال آمریکا در آمریکای لاتین ومنطقه دریای کارائیب خاطرنشان کرد که واشنگتن از هند وراس به عنوان پایگاه عملیاتی از فلوریدا به عنوان مرکز تعلیماتی طرفداران سوموزا دیکتاتور پیشین نیکاراگوئه و از کستاریکا به عنوان پایگاه سیاسی برای ایجاد بی‌ثباتی در نیکاراگوئه استفاده می‌کند او سپس خاطرنشان کرد که امریکا با استقرار عوامل سازمان سیا در هندوراس و کستاریکا عملیات مخفیانه علیه نیکاراگوا را هدایت میکند.

سخنان دانیل اورتگا به شدت مورد استقبال ۱۱۶ هیئت عضو یا میهمان شرکت‌کننده در جلسه افتتاحیه اجلاس وزرای جنبش عدم تعهد قرار گرفت.

۶۱/۱۰/۲۳ دکتر علی اکبر ولایتی وزیر امور خارجه کشورمان طی نطقی مواضع جمهوری اسلامی ایران را پیرامون مسائل مختلف جهانی بویژه جنگ تحمیلی بیان کرد. آقای ولایتی با اشاره به پاره‌ای از جنایات صدام در بمباران مناطق مسکونی و کشتار مردم بیگناه بار دیگر از کشورهای عضو خواست تا با اعزام هیئتهائی به ایران از نزدیک جنایات صدام در جنگ علیه جمهوری اسلامی ایران را مشاهده کنند.

وزیر امور خارجه کشورمان با اشاره به توطئه‌های امریکا در ایران و ضمن محکوم کردن هر نوع دخالت امپریالیسم در منطقه امریکای لاتین بر حمایت قاطع جمهوری اسلامی ایران از مبارزات حق‌طلبانه مردم این منطقه جهت رهائی از سلطه و دخالتهای ابرقدرتها تاکید کرد. وی نسبت به توطئه‌ها و برنامه‌های مخرب صهیونیسم بین‌المللی در منطقه امریکای لاتین هشدار داد و بر لزوم توقف مسابقه تسلیحاتی در سطح جهانی تاکید کرد.

وزیر امور خارجه کشورمان ضمن تجلیل از مبارزات مردم نیکاراگوئه نقش جنبش عدم تعهد را با اهمیت خواند و نسبت به دور نگهداشتن آن از نفوذ ابرقدرتها تأکید کرد.

دکتر ولایتی در این سخنرانی گفت شایسته است در اجلاس بسیار مهم سران جنبش عدم تعهد در دهلی‌نو تصمیماتی جهت حفظ و یکپارچگی جنبش اتخاذ شود.

۶۱/۱۰/۲۴ رئیس هیئت نمایندگی هند در اجلاس وزیران کشورهای عضو جنبش عدم تعهد در ماناگوا به کشورهای در حال رشد هشدار داد مراقب تلاش‌هائی که بمنظور کشاندن آنها به رقابتهای شرق و غرب میشود باشند.

در جریان این کنفرانس، هند از کشورهای شرکت کننده خواست انتقاد از آمریکا را که در اعلامیه ماناگوا گنجانده شده معتدل‌تر کنند. در این مسئله آمریکا متهم شده است که از شورشیان راست‌گرای نیکاراگوا مستقر در هند وراس حمایت مالی و نظامی میکند.

اعلامیهٔ ماناگوا:

روز ۶۱/۱۰/۲۵ اجلاس فوق‌العادهٔ دفتر هماهنگی در بیانیه‌ای که در پایان کار خود با اکثریت آرا تصویب کرد سیاستهای تجاوز کارانه امریکا ورژیم صهیونیستی در امریکای لاتین وسایر مناطق جهان محکوم نمود. میگل دسکوتو وزیر خارجه نیکاراگوئه پس از تصویب این قطعنامه گفت نتیجه نهائی بیش از آنچه که وی انتظار داشت خوشایند بود ودراین بیانیه تهدیدها واعمال تجاوز کارانه علیه نیکاراگوئه واستفاده از خاک امریکا وبرخی همسایگان برای آموزش نیروهای ضد انقلابی بمنظور سرنگون ساختن دولت انقلابی نیکاراگوئه محکوم گردید. در قسمتهای دیگری ازاین بیانیه ٦٤ مادهای که به تائید هیاتهای نمایندگی ۹۷ کشور شرکت کننده در اجلاس رسید همکاری رژیم اشغالگر بااامریکا در سیاستهای مداخله گرانه‌اش در امریکای لاتین وفروش اسلحه از سوی رژیم صهیونیستی به کشورهای امریکای لاتین وافزایش مداخله امریکا- رژیم اشغالگر قدس درمنطقه محکوم شد. دراین بیانیه از افزایش خطر تجاوز به کوبا ووخامت اوضاع در السالوادور از طریق مداخله نیروهای سرکوبگر امپریالیستی ابراز نگرانی شده بیانیه از مبارزه عادلانه اعراب برای آزادسازی سرزمینهای اشغالی و احقاق حقوق حقه ملت فلسطین پشتیبانی نموده. دراین مورد دربیانیه همچنین گفته شد رژیم صهیونیستی با اشغال لبنان و قتل عام مردم فلسطین گام نهائی را درمعرفی امپریالیسم و نژادپرستی برداشته است. دراعلامیه نهائی ماناگوا، آمریکا بویژه بخاطر سیاستهایش درقبال کوبا نیکاراگوئه- وال‌سالوادور مورد انتقاد شدید قرار گرفته.

دراین بیانیه که باوجود لحن تند آن نسبت به پیش‌نویس و بیانیه پیشنهادی قبلی اندکی ملایمتر بود سیاست آمریکا بویژه درارتباط بانیکاراگوئه و السالوادور مورد حمله قرار گرفت بطوریکه وزیر امور خارجه نیکاراگوا گفت: بیانیه نهائی بیش از حد انتظار وی به دو پیش‌نویس قبلی که بوسیله کشورش پیشنهاد شده بود نزدیک است.

دراین بیانیه تهدیدها و اقدامهای تجاوزکارانه از جمله تامین هزینه مالی اقدامهای نهائی- استفاده از خاک آمریکا و همسایگانش برای آموزش نیروهای ضدانقلاب درتلاش جهت سرنگون کردن دولت انقلابی نیکاراگوئه محکوم شد. بیانیه همچنین استفاده از اسرائیل دراجرای سیاستهای مداخله گرانه ایالات متحده درامریکای لاتین- سفرهای مقامهای اسرائیل به کشورهای این منطقه و فروشهای تسلیحاتی اسرائیل به برخی کشورهای امریکا لاتین و سرانجام گسترش مداخله اسرائیل و امریکا در این منطقه را محکوم کرد.

بیانیه همچنین خواستار پایان دادن فوری به مداخله و سیاست سرکوب امپریالیسم در السالوادور شده و از آمریکا خواستار شد موضع سازنده‌ای برای حل بحران السالوادور از راههای مسالمت آمیز اتخاذ کند.

بیانیه همچنین خواستار لغو تحریم اقتصادی علیه کوبا و بازگرداندن پایگاه دریائی گوان تانامو که در اشغال امریکاست به کوبا شد و از تمام کشورها خواست روابط دیپلماتیک خود را با آفریقای جنوبی که از سیاست جدائی نژادها پیروی میکند قطع کنند.

بیانیه ضمن حمایت از آرژانتین در منافشاش با انگلیس بر سر جزایرفالکلند مذاکره سریع برای حل این مناقشه را خواستار شد و شیلی را بخاطر گسترش روابط با نژاد پرستان آفریقای جنوبی و رژیم صهیونیستی اسرائیل محکوم کرد و بالاخره بیانیه با یادآوری جنایات سی و پنجساله اسرائیل در خاور میانه حمایت خود را از آرمان فلسطینی‌ها اعلام داشت. در این اعلامیه همچنین دخالت اسرائیل در آمریکای لاتین که با همکاری شیطان بزرگ صورت میگیرد محکوم شد.

وزیران غیرمتعهد همچنین اعلام کردند که رژیم صهیونیستی که طراح اصلی برای محوکردن ملت فلسطین است اینک به اوج جنایات امپریالیستی و نژادپرستانه خود رسیده است.

(ادامه دارد)

NON-ALIGNED SUMMIT
NEW DELHI - 1983
هفتمین اجلاس عالی عدم‌تعهد
دهلی‌نو ۱۹۸۳

آبرسانی به ۹ روستای بخش کوهدشت لرستان

خرم‌آباد- با تلاش ایثارگران جهاد سازندگی استان لرستان و با صرف هزینه‌ای معادل ٤٥ میلیون ریال عملیات اجرائی پروژه آبرسانی به ۹ روستای بخش کوه دشت به پایان رسید و پریروز طی مراسمی مورد بهره‌برداری قرارگرفت. با اجرای این پروژه ۱۲۰۰ خانوار روستائی از مزایای آب آشامیدنی سالم و بهداشتی بهره‌مند شدند.

نخست‌وزیر جزئیات پیروزی ...

بقیه از صفحه۱۲

بود. آنها خارج از موضع‌گیریهای رسمی خودشان این گرایش عمیق باطنی را نسبت به انقلاب ماداشته یاهمانطور که ظاهراً درمصاحبه‌ام اشاره کرده‌ام که وقتی ما با اوامواجه شدم دست ماراگرفت بعنوان اینکه شما غیرمتعهدترین کشورجهان هستید وشما کسانی هستید که دریک جمله به شرق وغرب می‌تازید شروع کرد مارا معرفی کردن به سایر رهبران خارج ازاین موضوع مابا رهبران بعضی از کشورهای اسلامی تماس گرفتیم وازاین نظر هم برای ما بسیار مفید بود وباکشورهای امریکای لاتین مثل نیکاراگوئه ودوسه کشور دیگری که اینها گرایشهای استقلالی دارند ارتباط برقرار کردیم وحرفهای خوبی ردوبدل شد وقرارهایی برای توسعه روابط وارتباطات خودمان گذاشتیم ودرمجموع ملاقاتهائیکه درآنجا صورت گرفت فکر می‌کنم که چهارچوبهای تازه‌ای را دراختیار وزارت امورخارجه قرار میدهد که رابطه خودمانرا باجهان بیرون توسعه بیشتری ببخشیم.

‹ای موسوی نخست وزیر در ادامه سخنانش افزود:

در کنفرانس جنبش عدم تعهد شما طیفهای گوناگونی را می‌دیدید که در آنجا حضور دارند و هر طیفی سعی می‌کرد با گسترش تماس‌های خودش با سایر کشورها بتواند برای خودش یارویاوری ایجاد و مسائل خودش را حل بکند و یا قرار و مدارهائی بگذارد و کاملا این موضوع محسوس بود ولی آنچیزیکه در ارتباط با روابط کشورهای مترقی و ارتجاعی عرب می‌شود گفت تمام این فعل و انفعالات سیاسی زیر پرده و زیر پوشش انجام می‌گرفت آنچیزیکه ظاهر می‌شود به صورت جملاتی در قطعنامه‌ها در حقیقت یک پوششی است برای یک حرکتهای عمیق تر و درونی تری که در جنبش غیر متعهدها وجود دارد و همچنین خیلی از ملاقاتها و نتایج این ملاقاتها اثراتش تا مدتهای مدیدی ارزیابی نمیشود بطور مثل حسنی مبارکی که فعلا هنوز یک شرم و حضوری وجود دارد که سران این کشورها بروند و در مصر با او دیدار بکنند آنجا با خیال تخت نشسته بودند و دائم با هم صحبت و قرار و مدارهای خودشانرا می‌گذاشتند طبیعتا این موضوع می‌تواند منجر به این باشد که در آینده ما حضور بیشتر مصر را در صحنه سیاسی کشورهای عربی ببینیم ولمس بکنیم یعنی تمام آن سدهائیکه قبلا در این زمینه وجود داشت وعراق فقط جرات کرده بود که آن را بشکند بخاطر آن خصلت ها و آن ویژگی‌های ارتجاعی و وابستگیش به آمریکا اکنون ما در آنجا احساس می‌کردیم که سایر کشورها هم دیگر توانستند که باوجود این کنفرانس از این مساله استفاده کنند و این دیوارها را بشکنند.

● روحیهٔ محافظه‌کارانه وضعیت کشورهای جهان سوم

آقای موسوی پیرامون روحیه محافظه‌کارانه در کنفرانس جنبش عدم تعهد اظهار داشت: روحیه محافظه‌کارانه ناشی از ضعف کشورهای جهان سوم در مقابل قدرتهای استکباری است یک و دوم ناهمگن بودن بافت کنفرانس غیرمتعهدها در طیف مراکش و چین اردنی وجود دارد تاچپ متمایل به شرق به معنی واقعی آن یا افغانستان بدیهی است که در چنین حالتی برای نگهداشتن این کنفرانس‌تمام سئوالها و تمام چیزهائی که می‌خواهند بطور رسمی بیان بکنند سایش پیدا می‌کنند آنقدر رقیب می‌شوند که امکان اعلام وجود داشته باشد بهمین دلیل چیزهائی را که ما در رابطه با قطع نامه دیدیم هیچکدام چیزهای قاطعی نیستند.

مسئله دوم آن چیزی که بسیار مهم بود و بعنوان افتخاری برای نظام ما باید بحساب آورد و نتیجه آن شور انقلابی ملت ما در مورد موضع‌گیری ما در رابطه با افغانستان بود.

در هیچکدام از نطقها از هر فکر آن موضع‌گیری قاطع و صریحی که کشور ما راجع به مسئله افغانستان داشت هیچکدام از کشورها نداشتند. در مورد سایر مسائل هم همینطور بود و بارها بعد از آن نطق از خود رهبرها بیان می‌شد ، رهبرها خودشان هم محافظه‌کار بودند نمی‌توانستند به این صراحت صحبت بکنند صادقانه‌ترین و شجاعانه‌ترین نطق خود کنفرانس نطق جمهوری اسلامی بود و طبیعی است که ما این نطق را نتیجه طبیعی سیاستها و گرایشهای عمومی مردم خودمان داریم و دیگر چیزهائی که برای رهبران کشورهای مختلف توضیح می‌دادیم مخصوصاً وقتی صحبت جنگ ایران و عراق می‌شد این موضوع بود که سیاست خارجی ایران ادامه طبیعی سیاستهای داخلی‌مان است و سیاستهای داخلی ما منبعث از اراده و میل عمومی ملت ما است اینطوری نیست که ما یک سیاست خارجی مستقل از اراده مردم داشته باشیم و اعمال بکنیم و کسی این قدرت را در نظام ما ندارد و طبیعی است که ما هر حرکتی که اینجا می‌کنیم درست در راستای این اراده است و این اراده هم یک آگاهی عظیمی زیر چتر رهبری امام امت و رهبر انقلابمان پیدا کردیم. این را بعداً توضیح می‌دادیم و ریزه‌کاریهای مسئله را نشان می‌دادیم و این واقعیتی بود. در آنجا آنچیزی که به هیئت قدرت می‌داد که مثلاً این نوع موضعگیریها و برخوردها صریح نیست و گاهی احساس می‌شد که در صحبت‌های دیپلماتیک عرف نیست که به این صراحت صحبت و موضع گیریهای قاطع بشود. در ایستادگی بتوان برگشت به همین روحیه ایثارگرانه ملت خودمان بود و گرنه در مورد همین جنگ تحمیلی همانطور که از رسانه‌ها مشخص بود و بحق ریاست محترم جمهوری هم عنوان کردند جو سازی عمیق و وسیعی برای هیئت ما بود ولی هیئت ما کوچکترین احساس ضعفی یا خوفی در این زمینه بکند یا اصلا وجود نداشت و تا آخرین لحظه هم ایستاد چرا که آخر خط را ما برای خودمان ترسیم کرده بودیم یعنی عنوان کردیم اصل برای چه هست، اصل همانطوری که اشاره کردیم برای ما مسائل انقلاب اسلامی خودمان و مصالح آنها بود و ما آنرا اولویت می‌دهیم اگر جائی بر می‌خوردیم که یک موقعی خود سازمان بین المللی در مقابل منافع قرار می‌گرفت همانطوری که اشاره کردم از این مسئله راحت می‌توانستیم بگذریم و ما به آن قسمت اول اولویت می‌دادیم بهمین دلیل موضع ما در این زمینه قوی بود و چیزی که در قطعنامه اعلام شد یک موضع محافظه کارانه همان همه موضعگیریها است ولی در مورد افغانستان مثل سایر مسائل ما موضع صریح و روشنی داشتیم.

● دعوت به آتش بس

نخست وزیر با اشاره به پیشنهادهایی که پیرامون جنگ تحمیلی عراق علیه ایران در کنفرانس مطرح شده گفت:

در این زمینه همانطوریکه اول صحبت اشاره کردم پیشنهادهای گوناگونی بود بعضی پیشنهادها به خود عراق و بعضی پیشنهاد ها به کشورهای دیگر بر می‌گشت متنی تهیه شده بود که در قطعنامه باشد و دعوت به صلح و دعوت به آتش بس بطور ضمنی بود همچنین سعی شده بود در کنار آنچیزی که قرار بود در قطعنامه بیاید متنی برای تصویب سران ارائه بشود که چهار چوبهائی را به حل مسئله عراق با میانجیگری هند ارائه بدهد در این زمینه از سوی کشورهای مختلف فشار زیادی روی ما بود عراق خارج از این متن یک چیزی اضافه روی آن گذاشته بود که در آن مسئله آتش بس فوری مطابق مصوبه شورای امنیت گنجانده بشود وقتی که پیشنهاد از طرف هیئت ایرانی در کنار درخواست عراق این ملزم گنجانده شده بود که اگر آن تصویب بشود مسئله محکومیت رژیم عراق بعنوان متجاوز و پرداخت خسارت هم گنجانده بشود یعنی یک چیزی آنها داده بودند و چیزی هم ما در مقابلش داده بودیم.

طبیعی است که وقتی این نظریات مختلف وجود دارد آنجا مطابق آئین نامه‌ها و روال کار خودشان مسئله در کمیته سیاسیشان مطرح می‌شد این همان چیزی است که در دو سه شب وقت بچه‌های ما را گرفت و فعالیت بسیار فشرده‌ای را در سطح نمایندگیها و در سطح کل کنفرانس بوجود آورده بود که چه چیزی بیان بشود و اواخر ما در هتل بودیم یکی از رهبرهای کشور دوست ما تلفنی عنوان کرد که یک متن خطرناکی ممکن است برعلیه ایران به کنفرانس برده شود همانطور متن شورای امنیت که بهمان نحو تصویب بشود، البته ما این چیزها را خطرناک نمی‌دانیم ولی خوب هم نبود برادرهای ما در آنجا اقدام کردند موضعی که ما برای آن دوست خودمان مطرح کردیم این بود که همان اصالت ارزش خودمان بود و گفتیم در این زمینه اگر کل سازمان بخواهد موضعی بر علیه انقلاب ما بگیرد دلیلی ندارد که ما سرسازش با جنبش داشته باشیم، جنبش غیر متعهدها را تا حدی می‌شود قبول داشت که حرکت حق‌طلبانه داشته باشد و در این جهت حرکت بکند، گفتیم آخر مسئله این است ما در این زمینه تصمیم خودمان را داریم که هم آنها و هم هیئت ما مشغول فعالیت شدند و توانستند مسئله را به نحوی حل بکنند که بعد از بحثهای زیاد در آن جلسات فرعی مسئله برای تصمیم گیری به هیئت رئیسه کنفرانس داده شد.

باشرکت نماینده ایران که همان جلسه بود که شب گذشته (پریشب) آقای دکتر ولایتی شرکت داشتند ویک مسئله دیگر درآن جلسه مطرح شد که همان اجلاس هشتم بود که به این شکل ظاهر شد این کلاً تاآن موقع که من آمدم البته الان خبر دقیقی ندارم ولی ظاهراً مسائل دراین جهت سیر کرده باشد که جنبش هندرا بعنوان رئیس کشورهای غیرمتعهد مسئول می‌کند که جنگ ایران وعراق وصلح را دنبال بکند تاهمین حد که اینهم چیزی است ماازآن استقبال می‌کنیم وبه نظر ما چیز بدی نیست مانظیر هیئتهائی که سال دیگر می‌آیند مواضع ومسائل خودمان را شرح می‌دهیم وشرایط خودمان هم جلو اعلام کرده‌ایم واین چیز قابل قبولی برای ما است وچهارچوب های دیگری ارائه نشد. چهارچوب هائی که فرضاً اول آتش‌بس بشود وازطرف سازمان ملل بیایند یاچه نقاطی نیروها برگردد امسال اینها که بحث بود منتفی شد. مسئله تک‌تک منتفی شدنش زحمات زیادی بود که برادران کشیده‌اند.

آقای موسوی باتوجه به حضور سران مرتجع کشورهای وابسته به ابرقدرتها ورژیم بعثی وملاقاتها وتوافقهای پشت‌پرده مرتجعین که درطول کنفرانس انجام گرفته افزود.

نه ماچنین تصوری نداریم ماهیتهای موجود درکنفرانس نشان می‌دهدکه کنفرانس سودوزیانی برای کشورهای جهان سوم داشته باشد چه از نظر ارتباط کشورها با همدیگر وچه ازنظر تصمیماتی که گرفته می‌شود وچه از نظر نفوذی که درجهان برای این نهضت واین جنبش دارد پیدا می‌کند روی همین که درجوار این کنفرانس اتفاق می‌افتد واین نوع برخوردها واین نوع مذاکرات وجوددارد همانطور که قبلاً اشاره کردم تیپهائی مثل مبارک وپاشکار دیگری که من نمی‌خواهم اسمی ازآنها ببرم درآنجا زیاد بودند که مسلماً دنبال منافع ومعاملات خاص خودبودند ولی مااثرات کلی یک سازمان ویک موج را باید نگاه کنیم اثرات کلی جنبش عدم تعهد درمجموع مفید بحال کشورهای مستضعف هست منتهی باید مراقب بود جهت‌گیریها فعالانه با قضیه برخورد کند فکر می‌کنم که درآینده جنبش نقش قوی‌تری بتواند بگیرد.

آقای مهندس موسوی درزمینه طرح سران مرتجع پیرامون خاتمه جنگ واحاله آن به سازمان ملل افزود.

ما در این زمینه موضع خودمان را قبلاً اعلام کردیم واین امر همانطوری که اشاره کردم یکی از محوری‌ترین بحثهای کنفرانس مسئله جنگ تحمیلی علیه کشور ما بود طبیعی است که پیشنهادهای گوناگونی ازسوی نظامهای مختلف از کشورهای مختلف مطرح بشود. جنبش کنفرانس اسلامی در این زمینه طرحی داشت وقتی که ملاقاتی بارهبران کشورها داشتیم بطور کلی آن متنی شد وآنها اعلامیه خودشان را دراین زمینه ندادند ودراین رابطه ما با آقای ضیاءالحق وسکوتوره ومسئولین مالزی دیداری داشتیم تمام اینها منجر به این شد که موضع بحق خودمان را بتوانیم تشریح بکنیم وطبیعتاً مسئله به همان قطعنامه برگردد.

آقای نخست‌وزیر دررابطه با پیشنهاد ایران دررابطه با قیمت وسطح تولید نفت گفت مایک استراتژیک دراین بحثها داشتیم صحبتی که ما می‌کنیم که اساسی است ما یک خطی ترسیم می‌کنیم‌که برچه اساس می‌خواهیم حرکت بکنیم، آیا درجهت تقلیل سطح تولید یادرجهت تقلیل سطح قیمت ها می‌خواهیم حرکت بکنیم یا هردو یاکم کردن یکی وزیاد کردن دیگری می‌خواهیم حرکت بکنیم خطی که مادر مجموع داشتیم دوسه اصل درآن مربوط شده بودیکی ازآنها این بود که حتی به قیمت پائین آمدن سطح تولید ما قیمت را ثابت نگهداریم.

مسئله وحدت دراوپک بازهم چیزی بود که ما به آن معتقد بودیم ونظایر اینها البته تماماً یک نقطه قرمزی دارند که ازآن بیشتر نمی‌توان تحمل کرد وطبیعی است که این نقاط هم برای آنها مطرح بود که تاچه اندازه مامی‌توانیم پیش برویم وبانمی‌توان پیش برویم.

حجت‌الاسلام طرفی امام جمعهٔ سوسنگرد (شهرعاشقان شهادت):

تنها «راه خدا» است که انسان را به سعادت ابدی هدایت می‌کند

اهواز- نمازدشمن‌شکن و پرشکوه جمعه درشهر عاشقان شهادت سوسنگرد همچون هفته‌های گذشته باحضور امت حزب‌الله به امامت حجت‌الاسلام شیخ علی طرفی نمایندهٔ امام و امام جمعهٔ سوسنگرد درپارک شهدای این شهر اقامه گردید سخنران قبل ازخطبه‌های نمازحجت‌الاسلام سیدصابر چباری امام جمعهٔ بهشهر بود که درسخنان خود درارابطه با وحشت ابرقدرتها ازانقلاب اسلامی وتداوم انقلاب سخنان سبوطی ایرادکرد آنگاه امام جمعهٔ سوسنگرد به ایراد خطبه‌های نمازپرداخت وی درخطبه اول که بزبان عربی ایراد گردید ابتداء مومنان را به تقوا توصیه کرد وی آنگاه از استضعاف ملتها و به بند کشیدن آنها از سوی مستکبران که نتیجه عدم تفکر وتقوای آنهاست مطالبی بیان کرده وافزود: اگر یک لحظه ریگان یا صدام و یاحکام مرتجع درامر ملتها فکرمیکردند اینچنین جنایاتی را مرتکب نمیشدند و ادامه داد تنها راه خداست که انسان را به سعادت ابدی هدایت میکند و این راهی است که امام امت برای تمام بشریت انتخاب کرده است.

امام جمعه سوسنگرد درخطبه دوم که بزبان فارسی ایراد شد ضمن تشکرازحضور ائمه جمعه وجماعات وکلیه ارگانها و درنماز با اشاره به سالروز وفات عالم ربانی آیت‌الله کاشانی گفت. وی از بنیانگذاران حکومت اسلامی بحساب می‌آید.

امام جمعه سوسنگرد درپایان ازخدمات جهادگران بازسازی و نوسازی مناطق جنگی تشکرکرد وازآنان خواست به مسائل فرهنگی منطقه اهمیت بیشتری داده ونسبت به اتمام کارساختمان حوزه علمیه شهر سوسنگرد همت گمارند.

حجت‌الاسلام احمدی امام جمعه بندرعباس:

●تمامی صفاتهای نیک از مبداء توحیداست و هماهنگی در عالم نیز دارای دو نظریه میباشد یکی ضدیت و تضاد که از نظر اسلام باطل است و نظریهٔ دوم تعاون و همکاری است که اسلام بسیار برآن تاکید دارد‌وهمهٔ ما بخوبی میدانیم که خلقت آفرینش براصل تعاون و همکاری است.

● چه خوب است همه ما دراین ایام به افراد خانواده‌های مستضعف بیشتر رسیدگی کنیم و سعی نمائیم مشکلات آنها را تا اندازه‌ای که در توان خود می‌بینیم برطرف نمائیم.

● مردم و مسئولین خصوصیات ائمه اطهارعلیهم السلام را سرمشق خودقراردهند.

● مقام رهبری و امامت مهمترین عامل پیروزی و موثرترین محرک امت اسلامی در براندازی نظام طاغوتی بحساب می‌آید.

آگهی مناقصه عمومی شماره ۶۱/۱۸

این شرکت درنظر دارد نسبت بخرید ۱۵۰عدد ترانسفورماتور جریان ۲۰کیلوولت ۳۰/۵آمپر ۷۰عدد ترانسفورماتور جریان ۲۰کیلوولت ٤۰/۵ آمپر بادوترمینال خروجی، ۷۵ عدد ترانسفورماتورجریان ۵۰/۵ آمپر، ۷۰عدد ترانسفورماتور جریان ۱۰۰/۵ آمپر، ۱۵۰عدد ترانسفورماتورولتاژ ۲۰کیلوولت ۱۰۰/۱۰۰-۲۰۰، ۳۵عدد ترانسفورماتور جریان ۲۰کیلوولت بادوترمینال خروجی ۶۰/۵، ۲۵عدد ترانسفورماتور جریان ۲۰کیلوولت بادوترمینال خروجی ۱۵۰/۵، ۱۵عدد ترانسفورماتورجریان ۲۰کیلوولت بادوترمینال خروجی ۲۰۰/۵، ۳۰عدد ترانسفورماتور جریان ۲۰کیلوولت بادوترمینال خروجی ۳۰۰/۵ براساس کلیه شرایط مالی و فنی مندرج دراسناد مناقصه وازمحل اعتبارطرحهای عمرانی اقدام نماید.

علاقمندان بشرکت درمناقصه میتوانند با دردست داشتن معرفینامه ازتاریخ نشراین آگهی تا تاریخ ۶۲/۳/۱۲ باداره مناقصات شرکت واقع درمیدان شهدا مراجعه و درمقابل پرداخت مبلغ پانصدریال بصندوق شرکت و ارائه رسید مربوطه باداره مذکور اسناد مناقصه را دریافت و پیشنهاد خود را براساس شرایط مالی و فنی مندرج دراسناد مناقصه تنظیم و تا ساعت ۱۰ روز ۶۲/۳/۲۲ بدفتر امورتدارکات این شرکت درمقابل اخذ رسید تسلیم نمایند.

پیشنهادات رسیده رأس ساعت ۱۰ همان روز (۱۳۶۲/۳/۲۲) باز و قرائت میشود.

حضور پیشنهاددهندگان درجلسه مناقصه آزاد است.

شرکت برق منطقه‌ای تهران

۳٤٦٦۰م- الف

مسابقات انتخابی وزنه‌برداری استان فارس پایان یافت

مسابقات انتخابی وزنه‌برداری جوانان استان فارس که با شرکت ٤٦ وزنه‌بردار از سراسر این استان درشیراز ترتیب یافته بود بپایان رسید.

بگزارش واحد مرکزی خبر این مسابقات بمدت دو روز در سالن شهید عباسیان برگزار شد که در پایان محمدمهدی ربیعی- محمدهاشم بهارلو از مرودشت علاءالدین سیدی از شیراز اسماعیل جعفری از لار سهراب بهروزی از مرودشت محمدپورسالمی از شیراز حسین کرده از فسا و فتح‌الله اصل از شیراز مقامهای اول وزنهای ۵۲ تا بعلاوه ۱۱۰ کیلو گرم را بدست آوردند.

برگزیدگان از این مسابقه به مسابقات قهرمانی جوانان کشور که روز پنجم فروردین سال آینده در استان هرمزگان برگزار میشود اعزام خواهد شد.

تیم فوتبال کارگران ایران به محل برگزاری مسابقات جام نهرو وارد شد

تیمهای فوتبال کارگران جمهوری اسلامی ایران و جمهوری خلق چین برای شرکت در مسابقات بین‌المللی فوتبال جام نهرووارد شهرکوچین محل برگزاری این مسابقات درهند شدند.

به گزارش خبرگزاری جمهوری اسلامی ایران این مسابقات از روزدوشنبه ۶۱/۱۲/۲۳ با شرکت تیمهای فوتبال مجارستان، رومانی، الجزایر، کامرون، جمهوری خلق چین و کارگران جمهوری اسلامی ایران آغازمیشود

بعلت بحران اقتصادی دربرزیل:

دولت برزیل ازبرگزاری مسابقات جام جهانی ۱۹۸۶ منصرف شده است

سخنگوی دفتر ریاست جمهوری برزیل دربرازیلیا بامرکزبرزیل اعلام کرد دولت برزیل از برگزاری مسابقات فوتبال جام جهانی درسال ۱۹۸۶ منصرف شده است. این تصمیم به دنبال دیدار وزیر برنامه‌ریزی برزیل با رئیس جمهور این کشور بعلت بحران اقتصادی که برزیل با آن مواجه است اتخاذ شده است

نتایج مسابقات فوتبال دردزفول

درادامه دیدارهای مسابقات فوتبال یادواره پاسدار شهید سروندی که با شرکت دوازده تیم ازدزفول وپایگاه چهارم شکاری و اندیمشک و روستای قلعه لور ازچندی قبل دراستادیوم شهید سروندی اندیمشک آغازشده بود دیروز با قهرمانی تیم بانک ملی دزفول خاتمه یافت دراین دیدار تیم بانک ملی دزفول موفق شد درفینال این مسابقات با نتیجه دوبرصفرتیم استقلال واندیمشک. را شکست دهد و به مقام قهرمانی دست یابد و تیمهای استقلال وراه‌آهن و نیروی اندیمشک به ترتیب مقامهای دوم تاچهارم را بدست آوردند.

بسمه تعالی

۲۱۲٤م- الف

آگهی تملک اراضی شهری منطقه کازرون

اداره کل زمین شهری استان فارس (من

در جلسه علنی دیروز:

مجلس کلیات لایحه بودجه ۶۲ را تصویب کرد

رئیس مجلس:
● از جناب نخست وزیر و وزیر امور خارجه و هیات همراهشان متشکریم که در کنفرانس غیر متعهدها از حقوق حقه اسلام و انقلاب حمایت کردند و موفق شدند شکست بزرگ سیاسی را به متجاوزین وارد آورند و دنیا توجه کند که متجاوزی که به کشور اسلامی - انقلابی همسایه‌اش تجاوز کرده از حق میزبانی غیر متعهدها برخوردار نیست.

سرویس سیاسی جمهوری اسلامی

مجلس شورای اسلامی دیروز ساعت ۸ و ۱۵ دقیقه با تلاوت آیاتی از قرآن مجید و بریاست حجةالاسلام والمسلمین اکبر هاشمی رفسنجانی تشکیل جلسه علنی داد، در این جلسه در ادامه بحث پیرامون کلیات لایحه بودجه سال ۶۲ کل کشور پس از سخنان مفصل وزیر مشاور و رئیس سازمان برنامه و بودجه و همچنین توضیحات وزیر کشاورزی و معاونین وزارت بازرگانی تفت و اقتصاد و دارائی نسبت به کلیات بودجه رایگیری بعمل آمد که با اکثریت آراء بتصویب رسید و پس از آغاز بررسی تبصره‌های بودجه، دو تبصره آن مورد رسیدگی قرار گرفت.

● تشکر مجلس از هیات ایرانی در کنفرانس غیرمتعهدها

بگزارش خبرنگاران پارلمانی ما در این جلسه ابتدا رئیس مجلس طی سخنان کوتاهی اظهار داشت: از جناب نخست وزیر و وزیر امور خارجه و هیات همراهشان متشکریم که در کنفرانس غیرمتعهدها از حقوق حقه اسلام و انقلاب حمایت کردند و موفق شدند که این شکست بزرگ سیاسی را به متجاوزین وارد بیاورند و بار دیگر دنیا توجه کند که متجاوزی که به کشور اسلامی انقلابی همسایه‌اش تجاوز کرده از حق میزبانی غیرمتعهدها برخوردار نیست و امیدواریم که ما در آینده شاهد پیروزیهای بیشتر در جبهه‌های سیاسی و پیروزیهای چشمگیر در جبهه‌های نظامی علیه متجاوزین باشیم.

● تذکرات نمایندگان

رئیس مجلس سپس تذکرات عده‌ای از نمایندگان را به مسئولین اجرائی را بشرح زیر قرائت نمود:

● **آقای اختری نماینده مشهد:** به دولت در مورد تامین نفت گاز کشاورزی خراسان

● **آقای ناطق نوری نماینده نور:** به وزارت نیرو در مورد آب آشامیدنی منطقه جوادیه- تهران پارس و شهرک ولی عصر و به دولت در مورد ترمیم حقوق بازنشستگان جزء.

● **آقای رضوانی نماینده فیروزآباد:** به وزارت بهداری در مورد اعزام پزشک متخصص زنان و تامین نیازهای درمانی فیروزآباد و به وزارت راه در مورد راههای دژکام- هنگام- هورزودهرم

● **آقای سیدزاده نماینده پاختران:** به وزارت کشاورزی در مورد تخفیف لازم به کشاورزان کشت چغندر قند.

آقای جابری نماینده بناب و ملکان: به وزارت پست و تلگراف و تلفن در مورد تلفن خودکار ملکان و به بانک مسکن مرکزی در مورد تبدیل بانک مسکن بناب به شعبه و به هلال احمر در مورد اعزام پزشک و ماما به هلال احمر بناب.

● **آقای لطیف صفری نماینده اسلام آباد غرب:** به وزارت نفت در مورد رفع اختلاف حقوق بازنشستگان وزارت نفت.

● **آقای هاتفی نماینده قروه:** به وزارت راه در مورد رسیدگی به وضع راههای کردستان قروه و به وزارت نفت در مورد ارسال سهمیه مواد سوختی قروه و روستاهای تابعه.

● **آقای بهرامی نماینده ارومانات:** به صدا و سیمای جمهوری اسلامی در مورد برنامه‌های رادیو کردی و پوشش کامل تلویزیونی در ارومانات.

● **آقای صلواتی نماینده اصفهان:** به وزارت بازرگانی- کمیته‌های امور صنفی در مورد تعیین قیمت و نصب اتیکت روی کالاها در ایام نوروز.

● **آقایان فهیم کرمانی- علیزاده- بهات- زوارهای- شاه آبادی- کتیرائی و حسینی برمانی:** به نخست وزیر در مورد مغازه‌ها و فروشگاههائی که مملو از کالاهای خارجی ممنوع الورود است و اساسی خارجی مغازه‌ها و شرکتها و عشرتکده‌ها و استفاده شخصی از اتومبیلهای دولتی در غیر ساعات اداری.

● توضیحات وزیر مشاور و رئیس سازمان برنامه و بودجه

پس از اظهارات رئیس مجلس و قرائت تذکرات مجلس وارد دستور شد و رسیدگی به گزارش کمیسیون برنامه و بودجه در خصوص لایحه بودجه سال ۶۲ کشور که از هفته قبل آغاز شده و سخنان نمایندگان مخالف و موافق کلیات بودجه در جلسه علنی پنجشنبه به پایان رسیده بود، ادامه یافت و با حضور وزیر کشاورزی وزیر راه و ترابری و معاونین پارلمانی وزارتخانه‌ها، دکتر محمد تقی بانکی وزیر مشاور و رئیس سازمان برنامه و بودجه در مورد آمار و ارقام موجود در بودجه و در پاسخ به اظهارات نمایندگان مخالف با لایحه بودجه، ضمن توضیحات مفصلی گفت:

همگی ما معتقد هستیم که سیاستهای اقتصادی دولت جمهوری اسلامی ایران می‌باید، در جهت حمایت از مستضعفان و محرومین جامعه باشد. بهمین جهت، معتقد هستیم که سنت و روش غلط دوران طاغوت، که طبق آن از محل فروش نفت خام، سعی بر این بود که خدمات رفاهی ارزانقیمت (مانند آب، برق، مدرسه، درمانگاه) در اختیار شهرنشینان مرفه قرار گیرد، می‌باید که هر چه زودتر قطع گردد. و شهرنشینان مرفه، ملزم باشند که هزینه تهیه خدمات شهری (آب، برق، اسفالت، تلفن، مدرسه، درمانگاه، دانشگاه...) را حتی‌الامکان خود تامین نمایند، تا منابع مالی دولت، بیشتر صرف بهبود وضع روستانشینان و مناطق محروم شهرها بشود.

همگی ما تورم، یعنی رشد فزاینده قیمت کالا وخدمات را در جهت مصالح نظام جمهوری اسلامی ایران نمی‌دانیم، و بنابراین همگی معتقد هستیم که با بررسی اصولی و ریشه‌ای این مسئله دولت جمهوری اسلامی ایران می‌باید اقدامات لازم را جهت کنترل تورم در وهله اول، و در مرحله دوم، جهت کاهش آن انجام دهد.

همگی ما با توجه به تجربه چند سال گذشته باین نتیجه رسیده‌ایم که کنترل تورم، با انجام برخی کارهای سطحی، موردی، امکان پذیر نیست. (هر چند که اینگونه اقدامات تسکین دهنده، گاهی اوقات مفید و حتی ضروری است.). و بنابراین مبارزه با تورم، نیاز به اجرای یک سری اقدامات ریشه‌ای دارد. همگی ما، از وجود بازارهای دوگانه (رسمی- آزاد- و بازاررسمی و بازار سیاه) رنج می‌بریم وامیدواریم که هر چه زودتر از وجود آنها خلاصی یافته باشیم. گاهی اوقات چنین بنظر می‌رسد که برخی از نمایندگان محترم مجلس، از بودجه‌های سالیانه دولتی، بیش از آنی که می‌باید، انتظار دارند. بودجه سالیانه دولت آئینه‌ای است که تصویری از موقعیت اقتصادی اجتماعی دولت و جامعه را برای سال موردنظر، بازتاب می‌دهد.

وی افزود: ارقام بودجه و سیاستهای پیشنهادی در آن، اثرات قابل ملاحظه‌ای در روند تحول بسیاری از مسایل اقتصادی جامعه می‌گذارند. ولی نباید انتظار داشت که بوسیله تنظیم یک بودجه مناسب، تمامی مشکلات اقتصادی جامعه حل و فصل شود. برای حل مسایل بنیادی جامعه مسلما طراحی لازم است، که خوشبختانه دولت سال ۶۱ را سال برنامه‌ریزی اعلام کرد و بحمدالله برنامه‌های پنجساله دولت مراحل نهایی خود را جهت ارائه به مجلس می‌گذراند، امید است که با دقت در بررسی برنامه‌ها و وضع قوانین لازم جهت اجرای هر چه بهتر برنامه‌ها، بتوان سریعا بطرف هدفهای جمهوری اسلامی ایران حرکت نمود.

● هزینه‌های جاری

وی آنگاه در رابطه با هزینه‌های جاری گفت: در سخنان بسیاری از نمایندگان محترم به مسئله افزایش هزینه‌های جاری اشاره شده و باین نکته تاکیدی شده است که آیا دولت نمی‌توانست میزان هزینه‌های جاری را کاهش دهد؟ قبل از آنکه از امکان کاهش اینگونه هزینه‌ها صحبت کنیم، بی‌مناسبت نخواهد بود اگر بخاطر آوریم که دولت چه وظایفی دارد و برای ایفای وظایف خود وارائه خدمات مورد انتظار، ملزم به صرف هزینه‌های بسیار زیاد است که اصطلاحا به آنها «هزینه‌های جاری» می‌گویند.

در جامعه کنونی ما، دولت ملزم به ارائه بسیاری از خدمات اساسی و ضروری، برای جامعه است. اصولا جامعه کنونی را، بدون اینگونه خدمات حتی نمی‌توان در عالم خیال وتصور، مجسم کرد. بسیاری از این خدمات (مانند حراست از مرزها، امنیت در شهرها، نگهداری و گسترش راهها، فرودگاهها، مجلس شورای اسلامی، دادگستری، ونظایر آن) را جز از طریق دریافت مالیات نمی‌توان تامین کرد. ولیکن هزینه‌های برخی از اینگونه خدمات را (مانند برق، آب، خدمات آموزشی، درمانی، تلفن) می‌توان از فروش آنها به مصرف کنندگان تامین نمود. در مورد برخی از آنها (مانند آب و برق) شاید سیاست صحیح آن باشد که هزینه متوسط از مصرف کننده دریافت گردد ولیکن در مورد انواع دیگر آنها (مانند خدمات، بهداشتی و درمانی حتی اگر قرارباشد چیزی از مصرف کننده دریافت شود، مسلماً میزان پول دریافتی بدلایل گوناگون، بمراتب کمتر از هزینه تمام شده آنها خواهد بود.

آیا می‌توان هزینه‌های جاری را کاهش داد؟

در پاسخ به سؤال فوق نکات زیر را می‌توان بیان داشت:

(۱) در دستگاه اداری امروز اگرنگوئیم هرگز، لااقل بندرت می‌توان ریخت و پاشهای دوران طاغوت را مشاهده کرد. بنابراین نمی‌توانیم براساس اینکه مثلاً از تجمل موجود بکاهیم امیدوارباشیم که هزینه‌های جاری دولتی را کاهش دهیم.

(۲) همانطوریکه نمایندگان محترم مستحضرهستند، حقوق کارمندان دولت، در طول چندسال گذشته افزایشی نداشته است. در حقیقت اگر بخاطرآوریم که پس از پیروزی انقلاب اسلامی وضعیت استخدامی بسیاری از کارمندان تغییرنموده و ازپیمانی به رسمی تبدیل شدند و همچنین بدلیل کاهش پرداختی‌های بی‌رویه اضافه کاری و غیره، متوسط حقوق دریافتی کارمندان کاهش نیز داشته است، باتوجه به تورم موجود در سالهای اخیر، می‌توان محاسبه کرد که تا چه اندازه از قدرت خرید حقوق دریافتی کارمندان کاسته شده است. با توجه به نکات فوق، بنظرنمی‌رسد که دیگر امکان چندانی برای صرفه‌جوئی از این طریق باشد.

(۳) بدلیل وجودتورم، هزینه‌های جاری دولت بقیمت‌های جاری، حتی اگرمیزان خدمات ارائه شده نیز ثابت نگاهداشته شود می‌باید باندازه نرخ تورم افزایش یابد. در بودجه جاری امسال افزایش بودجه جاری از رشد تورم بمراتب پائین‌تر است.

(٤) همانطور که در قسمتهای قبلی اشاره شده بدلیل افزایش جمعیت، بسیار از هزینه‌های جاری دولت می‌باید الزاماً افزایش یابد.

(۵) بدلیل پائین بودن کیفیت بسیاری از خدمات رفاهی، که از سوی دولت ارائه می‌شود، (خدمات آموزشی، بهداشتی، درمانی) می‌باید جهت افزایش کیفیت آنها هزینه‌های جاری افزایش یابد. تمامی دلایل فوق، دلالت براین دارند که در طول سالهای آینده هزینه‌های جاری از رشد هم برخوردارخواهند بود. البته با خاتمه موفقیت‌آمیز جنگ تحمیلی، می‌توان انتظارداشت که هزینه‌های جاری دولت در سال جاری (و یا سال آینده) بمیزان قابل توجهی کاهش یابد. همچنین شکی نیست که کارائی دستگاههای دولتی پائین بوده و مخصوصاً در سطوح غیرتخصصی تورم کارمند و کارگر در برخی زمینه‌ها وجوددارد. ولیکن باید توجه داشت که افزایش کارائی دستگاههای دولتی چیزی نیست که در یک شب، و یا با تغییرات ارقام بودجه قابل دسترسی باشد. آفزایش کارائی، تنها در بلندمدت امکان‌پذیرخواهد بود.

دراین زمینه، دولت خدمتگذار، آماده‌ی دریافت هرگونه طرح و پیشنهادی هست، والبته با افزایش کارائی می‌توان انتظارداشت که از میزان هزینه‌های جاری در ارائه تعدادی از خدمات دولتی کاسته شود.

●مسأله سوبسیدها

نمایندگان محترم مجلس در سخنان خود بحق روی مسئله سوبسیدهای پرداختی از طرف دولت حساسیت نشان می‌دادند. چه همانطوریکه اظهار داشتاند گرچه روستائیان نیز از اینگونه سوبسیدهای پرداختی سهمی دارند ولیکن سهم شهرنشینان و اقشار مرفه بیشتر است.

در باره مسئله سوبسید باید عرض شود که دولت مثل شما معتقد است که، گرچه از سوبسید پرداختی روستائیان نیز بی بهره نیستند، ولیکن سهم شهرنشینان بیشتر است. ما معتقد هستیم که سیاست پرداخت سوبسید جهت ارائه خدمات شهری بقیمت بسیار ارزان از جمله سیاستهای غلطی است که در رژیم گذشته اعمال می‌شده است و ما وارث آن هستیم. ما معتقد هستیم که شاید سیاست صحیح آن باشد که هزینه متوسط از مصرف کننده دریافت گردد ولیکن در مورد انواع دیگر آنها (مانند خدمات، بهداشتی و درمانی حتی اگر قرارباشد چیزی از مصرف کننده دریافت شود، مسلماً میزان پول دریافتی بدلایل گوناگون، بمراتب کمتر از هزینه تمام شده آنها خواهد بود.

آیا می‌توان هزینه‌های جاری را کاهش داد؟

در پاسخ به سؤال فوق نکات زیر را می‌توان بیان داشت:

(۱) در دستگاه اداری امروز اگرنگوئیم هرگز، لااقل بندرت می‌توان ریخت و پاشهای دوران طاغوت را مشاهده کرد. بنابراین نمی‌توانیم براساس اینکه مثلاً از تجمل موجود بکاهیم امیدوارباشیم که هزینه‌های جاری دولتی را کاهش دهیم.

(۲) همانطوریکه نمایندگان محترم مستحضرهستند، حقوق کارمندان دولت، در طول چندسال گذشته افزایشی نداشته است. در حقیقت اگر بخاطرآوریم که پس از پیروزی انقلاب اسلامی وضعیت استخدامی بسیاری از کارمندان تغییرنموده و ازپیمانی به رسمی تبدیل شدند و همچنین بدلیل کاهش پرداختی‌های بی‌رویه اضافه کاری و غیره، متوسط حقوق دریافتی کارمندان کاهش نیز داشته است، باتوجه به تورم موجود در سالهای اخیر، می‌توان محاسبه کرد که تا چه اندازه از قدرت خرید حقوق دریافتی کارمندان کاسته شده است. با توجه به نکات فوق، بنظرنمی‌رسد که دیگر امکان چندانی برای صرفه‌جوئی از این طریق باشد.

(۳) بدلیل وجودتورم، هزینه‌های جاری دولت بقیمت‌های جاری، حتی اگرمیزان خدمات ارائه شده نیز ثابت نگاهداشته شود می‌باید باندازه نرخ تورم افزایش یابد. در بودجه جاری امسال افزایش بودجه جاری از رشد تورم بمراتب پائین‌تر است.

(٤) همانطور که در قسمتهای قبلی اشاره شده بدلیل افزایش جمعیت، بسیار از هزینه‌های جاری دولت می‌باید الزاماً افزایش یابد.

(۵) بدلیل پائین بودن کیفیت بسیاری از خدمات رفاهی، که از سوی دولت ارائه می‌شود، (خدمات آموزشی، بهداشتی، درمانی) می‌باید جهت افزایش کیفیت آنها هزینه‌های جاری افزایش یابد. تمامی دلایل فوق، دلالت براین دارند که در طول سالهای آینده هزینه‌های جاری از رشد هم برخوردارخواهند بود. البته با خاتمه موفقیت‌آمیز جنگ تحمیلی، می‌توان انتظارداشت که هزینه‌های جاری دولت در سال جاری (و یا سال آینده) بمیزان قابل توجهی کاهش یابد. همچنین شکی نیست که کارائی دستگاههای دولتی پائین بوده و مخصوصاً در سطوح غیرتخصصی تورم کارمند و کارگر در برخی زمینه‌ها وجوددارد. ولیکن باید توجه داشت که افزایش کارائی دستگاههای دولتی چیزی نیست که در یک شب، و یا با تغییرات ارقام بودجه قابل دسترسی باشد. آفزایش کارائی، تنها در بلندمدت امکان‌پذیرخواهد بود.

عواقب آن نیز بنمائیم. بعبارت دیگر تورم ناشی از کسری بودجه ناشی از ادامه جنگ تحمیلی، از جمله دیگر سختی‌هائی است که می‌باید دولت و امت شهید پرور ایثارگر جهت بیرون راندن متجاوز تحمل نماید.

● بودجهٔ جاری

وی درادامه اظهارداشت: بودجهٔ جاری دولت را می‌توان به ترتیب زیرتقسیم کرد:

۱- اعتبارات مورد نیاز برای جنگ تحمیلی ۲- اعتبارات مورد نیاز برای تامین هزینه‌های ناشی از جنگ

۳- اعتبارات مورد نیاز برای ایفای وظایف تبلیغی وارشادی٤- سایرهزینه‌های جاری ناشی از ایفای وظایف دولت

مجموع اعتبارات جاری دولت درسال ۱۳۶۲، ۱۹۸/۵ میلیاردتومان است

اضافه برآن ۳۵ میلیاردتومان برای تامین هزینه‌های جنگی پیش‌بینی شده است که از سوی امپریالیسم جهانخوار برماتحمیل شده است و فردفرد ماموظف است که برای دفاع از اسلام و انقلاب اسلامی، درهرسنگر که مفیدتراست، پرداخت سوبسید نه تنها غیر عادلانه است بلکه دستیابی به برخی از اهداف مهم دیگر (مانند رسیدن به خودکفائی در زمینه محصولات اساسی کشاورزی) را سخت تر می‌سازد. ما هم (مانند آن نماینده محترم) معتقد هستیم که بمنظور رسیدن بخود کفائی در زمینه محصولات کشاورزی ضروری است، که بتدریج هزینه نان در شهرها بسطح روستاها برسد.

با توجه به نکات فوق در بودجه سال آینده قدمهای اولیه جهت کاهش سوبسیدهای پرداختی برداشته شده است و امیدواریم که در بودجه‌های آتی، در همین جهت حرکت کنیم.

● تورم

سرپرست سازمان برنامه و بودجه سپس در رابطه با تورم اظهار داشت:

می‌دانیم که از جمله مسائل و مشکل مهم جامعه رشد فزاینده قیمتهاست. دلایل فراوانی برای تورم وجود دارد. مخصوصا باید توجه داشت که در تمامی جوامع و در تمامی اعصار و قرون، در زمانهای جنگ و مبارزه، وجود تورم امری اجتناب ناپذیر بوده است. بهر حال می‌دانیم علاوه بر علل متعدد دیگر، یکی از دلایل بوجود آمدن تورم، وجود کسری بودجه‌های سنگین است. باید توجه داشت که جنگ خود یکی از دلایل اصلی و جود کسری بودجه‌های سنگین است، چه در زمان جنگ، انجام بسیاری از هزینه ها اجتناب ناپذیر بوده و درآمدهای معمولی دولتی، یا قادر به افزایش نبوده و یا حتی کاهش نیز می‌یابند.

در سالهای اخیر وضع ما نیز چنین بوده است. از یک طرف بسبب وقوع و ارائه جنگ تحمیلی، دولت مجبور به انجام بسیاری از هزینها بوده است. از طرف دیگر بسبب وجود جنگ نامرئی بین کشورمان و آمریکای جهانخوار، میزان دریافتی‌های ارزی از محل صادرات نفت همیشه بمقدار مطلوب نبوده است. در نتیجه در سالهای اخیر بودجه‌های دولتی باکسری‌های نسبتا عظیمی همراه بوده‌اند و این خود یکی از دلایل اصلی تشدید تورم در سالهای اخیر بوده است.

با توجه به نکات فوق دولت خدمتگذار در تهیه بودجه سال آینده، علیرغم استمرار جنگ، نهایت سعی خود را نموده است که میزان کسری بودجه دولت کاهش یابد. و امیدواریم که در سالهای آینده ، انشاءا... با خاتمه پیروزمندانه جنگ تحمیلی، بتوانیم قدمهای موثرتری در این راه برداریم. ولیکن نمایندگان محترم توجه دارند که تازمانیکه جنگ ادامه دارد، وجود کسری بودجه تا اندازه‌ای اجتناب ناپذیر است و بنابراین می‌باید خود را آماده پرداخت سوبسید نه تنها غیر عادلانه است بلکه دستیابی به برخی از اهداف مهم دیگر (مانند رسیدن به خودکفائی در زمینه محصولات اساسی کشاورزی) را سخت تر می‌سازد. ما هم (مانند آن نماینده محترم) معتقد هستیم که بمنظور رسیدن بخود کفائی در زمینه محصولات کشاورزی ضروری است، که بتدریج هزینه نان در شهرها بسطح روستاها برسد.

با توجه به نکات فوق در بودجه سال آینده قدمهای اولیه جهت کاهش سوبسیدهای پرداختی برداشته شده است و امیدواریم که در بودجه‌های آتی، در همین جهت حرکت کنیم.

● تورم

سرپرست سازمان برنامه و بودجه سپس در رابطه با تورم اظهار داشت:

می‌دانیم که از جمله مسائل و مشکل مهم جامعه رشد فزاینده قیمتهاست. دلایل فراوانی برای تورم وجود دارد. مخصوصا باید توجه داشت که در تمامی جوامع و در تمامی اعصار و قرون، در زمانهای جنگ و مبارزه، وجود تورم امری اجتناب ناپذیر بوده است. بهر حال می‌دانیم علاوه بر علل متعدد دیگر، یکی از دلایل بوجود آمدن تورم، وجود کسری بودجه‌های سنگین است. باید توجه داشت که جنگ خود یکی از دلایل اصلی و جود کسری بودجه‌های سنگین است، چه در زمان جنگ، انجام بسیاری از هزینه ها اجتناب ناپذیر بوده و درآمدهای معمولی دولتی، یا قادر به افزایش نبوده و یا حتی کاهش نیز می‌یابند.

در سالهای اخیر وضع ما نیز چنین بوده است. از یک طرف بسبب وقوع و ارائه جنگ تحمیلی، دولت مجبور به انجام بسیاری از هزینها بوده است. از طرف دیگر بسبب وجود جنگ نامرئی بین کشورمان و آمریکای جهانخوار، میزان دریافتی‌های ارزی از محل صادرات نفت همیشه بمقدار مطلوب نبوده است. در نتیجه در سالهای اخیر بودجه‌های دولتی باکسری‌های نسبتا عظیمی همراه بوده‌اند و این خود یکی از دلایل اصلی تشدید تورم در سالهای اخیر بوده است.

با توجه به نکات فوق دولت خدمتگذار در تهیه بودجه سال آینده، علیرغم استمرار جنگ، نهایت سعی خود را نموده است که میزان کسری بودجه دولت کاهش یابد. و امیدواریم که در سالهای آینده ، انشاءا... با خاتمه پیروزمندانه جنگ تحمیلی، بتوانیم قدمهای موثرتری در این راه برداریم. ولیکن نمایندگان محترم توجه دارند که تازمانیکه جنگ ادامه دارد، وجود کسری بودجه تا اندازه‌ای اجتناب ناپذیر است و بنابراین می‌باید خود را آماده

وزیر مشاور و رئیس سازمان برنامه و بودجه:

● در این بودجه قدمهای اولیه جهت کاهش سوبسیدهای پرداختی برداشته شده و امیدواریم که در بودجه‌های آتی، در همین جهت حرکت کنیم.

● ما معتقدیم که پرداخت سوبسید نه تنها غیر عادلانه است بلکه دستیابی به برخی از اهداف مهم دیگر مانند رسیدن به خودکفائی در زمینه محصولات اساسی کشاورزی را سخت‌تر میسازد.

● اعتبارات عمران شهرها که در سال ۶۱، ۲۰ میلیارد ریال بوده است در سال ۶۲ به ۱۸/۷ میلیارد ریال کاهش پیدا کرده است.

● از مجموع ۱۹۹۰ میلیارد ریال درآمد حاصل از فروش نفت، حدود ۱۲۹۷/۷ میلیارد ریال صرف هزینه‌های عمرانی میشود و بودجه جاری به میزان قابل توجهی به اعتبارات حاصل منابع دیگر متکی شده است.

متورم.

۲- طرحهای مانده از گذشته که ادامهٔ آن‌ها مورد تائید است مانند فولاد مبارکه، پروژهٔ پتروشیمی بندر امام خمینی، راه آهن بافق- کرمان، سیلوهای غلات، نیروگاههای پادگان‌های نظامی.

۳- طرحهائی که جدید هستند و اجرای آن‌ها ضرورت دارد.

برای اجرای طرحهای استانی مربوط به این گروه، ۳۰۰ میلیارد ریال پیش‌بینی شده است طرحهای ملی، جمعاً ۵۰۰ میلیارد ریال به خود اختصاص می‌دهند.

جهت‌گیری های اساسی دولت جمهوری اسلامی ایران را، که ملهم از برنامه‌ریزی‌های اقتصادی- اجتماعی- فرهنگی است، می‌توان در ارقام و اعداد اعتبارات عمرانی که متعاقباً خواهد آمد، مشاهده کرد البته ذکر این نکته را متعاقباً لازم می‌دانم که نیازها بسیار زیاد است گستردگی و عمق محرومیت در سراسر میهن اسلامی‌مان سرسام‌آور است، اما این ساده‌اندیشی است که تصور کنیم می‌توان با ۵ سال و ۱۰ سال تمامی این مسایل را حل کرد، چرا که درامدهایمان محدود است و نیازهایمان نامحدود، محرومیت بسیار زیاد است ولی ظرفیت‌های اجرائی‌مان هم بسیار محدود است. اجرای هر برنامه‌ی عمرانی به اعتبار و منابع مالی و منابع استانی و در مواردی به یک سری تاسیسات زیربنائی نیاز دارد. انتظار دولت این است هرگاه انتقادی می‌شود، با علم و آگاهی به این ضرورتها و این پیش‌نیازها باشد، در هرحال اعتبارات عمرانی فصل کشاورزی از ۵۱/۷ میلیارد ریال در سال ۶۱ به ۹۳/۵ میلیارد ریال در سال ۶۲ افزایش داده شده است. به این رقم باید ۳۰ میلیارد ریال از اعتبارات جهاد سازندگی را که صرف کشاورزی می‌شود، افزود. اعتبارات فصل آب، از ۵۱/۳ میلیارد ریال به ۹۲ میلیارد ریال افزایش داده شده است. اعتبارات عمرانی فصل‌های آموزش و پرورش، آموزش فنی و حرفه‌ای و آموزش عالی و تحقیقات به ترتیب. ۴۹ میلیارد ریال ۲۱/۸۹ میلیارد ریال، ۱۳/۷ میلیارد ریال است، یعنی حدود ۱۰۰٪ افزایش را شاهد هستیم. اعتبارات عمرانی فصل بهداشت و درمان، ۳۳/۲ میلیارد ریال است که ۱۵/۲ میلیارد ریال آن، برای ایجاد ساختمان‌های خدمات درمانی هزینه می‌شود و ۱۰ میلیارد ریال برای برنامهٔ بهداشت محیط درنظر گرفته شده است تا عمدتاً در روستاها به مصرف برسد. ۴/۲ میلیارد ریال نیز جهت خدمات بهداشتی و درمانی روستائی و ۲/۶ میلیارد ریال نیز جهت خدمات بهداشتی شهری درنظر گرفته شده است.

اعتبارات عمران شهرها که در سال ۱۳۶۱، ۲۰ میلیارد ریال بوده است، در سال ۱۳۶۲ به ۱۸/۷ میلیارد کاهش پیدا کرده است.

● نظارت سازمان برنامه و بودجه و نتایج آن

مطلبی که در ارتباط با فعالیت‌های عمرانی ذکر آن لازم است، مسئله نظارت است. سازمان برنامه و بودجه، در سال ۱۳۶۱ کار نظارت را به طور جدی آغاز کرده است و در برنامه دارد که در سال ۱۳۶۲، این کار را وسیع‌تر و عمیق‌تر انجام دهد. اینک که نمایندگان محترم مجلس شورای اسلامی بودجه‌ی سال ۱۳۶۲ را بررسی می‌فرمایند، خلاصه‌ای از نتایج نظارت‌های انجام شده را به اطلاع میرساند.

کل پروژه‌های عمرانی استانی که در سال ۱۳۶۱ دردست اجرا بوده است، به ۲۰/۸۰۶ فقره می‌رسد. ۵۵٪ این پروژه‌ها در ده ماهه‌ی اول سال جاری پایان یافته است. ۲۹٪ نیمه تمام است و ۱۶٪ بقیه، مراحل آغازین را می‌گذرانند. برآورد سازمان این است که تنها اجرای ۱۵٪ از پروژه‌ها با تاخیر مواجه بوده است و سال آینده را با حدود ۱۰/۰۰۰ پروژه نیمه تمام شروع خواهیم کرد.

از مجموع اعتبارات عمرانی استانی، ۵۷٪ جذب شده است. آذربایجان شرقی با ۷۷٪، فارس با ۷۶٪ و چهار محال و بختیاری با ۷۳٪، بیشترین اعتبارات را جذب کرده‌اند.

از کل پروژه‌های استانی، ۶/۰۰۰ پروژه در بخش آموزش و پرورش بوده است که حدود ۷۰٪ آن‌ها در سال ۱۳۶۱ به پایان رسیده است و می‌رسد.

پروژه‌های کشاورزی ۳۶۸۵ فقره بوده است، که ۵۰٪ آن تا پایان دی ماه اتمام یافته یا رو به اتمام بوده است.

سال ۱۳۶۲ را با ۲۰۰۰ پروژه در بخش آموزش و پرورش و ۱۸۰۰ پروژه در بخش کشاورزی، آغاز خواهیم کرد. و همین جا، به برادرانی که پیشنهاد ۲/۱۰ و ۲/۱۰ و بیشتر دارند عرض می‌کنم، با قبول پیشنهاد ایشان سند مرگ این پروژه‌ها و محو پروژه‌های جدید امضاء خواهد شد.

از لحاظ جذب اعتبارات عمرانی استانی، وزارت نیرو و جهاد سازندگی با ۶۵٪ ، و ۵۹٪ بیشترین درصد جذب را داشته‌اند و پروژه‌های بخش صنعت و معدن، با ۱۹٪ جذب، کمترین درصد را نشان می‌دهد. البته باید متذکر شد که پروژه‌های صنعتی و معدنی، برای نخستین بار به صورت استانی اجرا شده است و استان‌ها، در این زمینه تجربه‌ی کافی نداشته‌اند.

نظارت‌های انجام شده در مورد طرحها و پروژه‌های ملی نشان می‌دهد که از آغاز تا به حال، برای طرح‌های ملی در دست اجرا، ۴۳۲ میلیارد تومان هزینه شده است و برای اتمام این طرح‌ها، ۴۳۶ میلیارد تومان اعتبار دیگر، ضرورت دارد.

اعتبارات طرح ملی برای سال ۶۱، ۶۲/۶ میلیارد تومان بوده است و پرداختی های خزانه نشان می‌دهد که در ۹ ماهه ی اول سال ۶۱، ۴/۰ اعتبارات مصوب تخصیص داده شده است.

در سال ۱۳۶۱، جمعاً ۸۹۵ پروژه ملی را کارشناسان سازمان برنامه و بودجه، بازدید کرده‌اند، ۱۲٪ این پروژه‌ها تا پایان سال ۶۱ خاتمه خواهد یافت.

نتیجه‌های نظارت‌های طرح‌های استانی و طرح‌های ملی، در اختیار مسئولان قرار داده شده است و دولت این حرکت را عاملی بسیار مهم در سلامت هزینه گران اعتبارات خود وارتقاء کیفیت فعالیت‌ها و وظایف خود، تلقی نموده است، و آن را در سال ۱۳۶۲، با وسعت و دقت بیشتری ادامه خواهد داد.

● درآمدهای دولت در سال ۶۲

اینک که در مورد اعتبارات جاری و اعتبارات عمرانی اطلاعاتی به آگاهی نمایندگان محترم رسید، وضعیت درآمدهای دولت را در سال ۱۳۶۲ ، به آگاهی می‌رساند:

در سال ۱۳۶۱، با اجازه استفاده از درآمدهای حاصل از فروش نفت در بهمن و اسفندماه، درآمدهای حاصل از فروش نفت خام، که ۱۴۸/۹ میلیارد تومان پیش بینی شده بود، به ۱۷۰ میلیارد تومان بالغ خواهد شد.

در سال ۱۳۶۲، پیش بینی می‌شود که این رقم به ۱۹۹ میلیارد تومان برسد. در ارتباط با این افزایش درآمد، ذکر این نکته را نیز لازم می‌داند که، در سال ۱۳۶۱، روزانه بطور متوسط، حدود ۶۰۰ هزار بشکه نفت نیز برای تصفیه صادر شد و مشتقات موردنیاز (حدود ۳۵۰ هزاربشکه) به کشور بازگردانده شد. مابه‌التفاوت این دورقم نیز به فروش رفت و درآمد حاصله، جزء ۱۷۰ میلیارد سال ۶۱ محاسبه شده است. هزینه‌های این عملیات نیز از محل ردیف تبصره ۸ قانون بودجه، پرداخت شد. اما در سال ۱۳۶۲ پیش بینی شده است که با توجه بوجود مشتری، ۶۰۰ هزار بشکه‌ی موردنظر را نیز بفروش برسانیم و فرآورده‌های موردنیاز را، از بازار خریداری کنیم و این در عمل، به سود دولت است. در سال ۱۳۶۱ که مشتریان نفت کم بودند، روش صدور برای تصفیه ، به صرفه بود، و اینک فروش نفت خام و خرید نیازمندی‌هایمان به فرآورده‌های تصفیه شده، درآمد بیشتری را برایمان حاصل می‌کند. رقم ۱۹۹ میلیارد تومان که به عنوان درآمد حاصل از فروش نفت در سال ۱۳۶۲ پیش بینی شده است، این درآمد جدید را نیز شامل می‌شود. به این ترتیب، درآمد افزایش قابل توجهی نشان می‌دهد، در حالیکه در مقابل این افزایش، نفت کمتری صادر می‌شود. متقابلا هزینه‌های تامین فرآورده‌های نفتی، از ٤ میلیاردتومان، به ۱۶ میلیارد تومان افزایش نشان می‌دهد.

دولت با درآمدهای حاصل از منابعی مانند مالیات‌ها و انحصارات و سایر منابع، به علاوه درآمد حاصل از فروش نفت، پیش‌بینی می‌کند که مجموعا ۳۰۵۳/۶ میلیارد ریال درآمد داشته باشد. این رقم در مقایسه با هزینه‌های پیش‌بینی شده در سال ۱۳۶۲، ۷۲/۵ میلیارد ریال کسری نشان می‌دهد. پیش‌بینی می‌شود که ۲۵ میلیارد ریال صرفه‌جوئی ضمن اجرا داشته باشیم و برگشتی‌هایمان از اعتبارات سال ۱۳۶۱ به ۱۶ میلیارد تومان چک شود. با درنظر گرفتن این ارقام، مجموعا ۳۲/۷ میلیارد تومان کسری نشان داده می‌شود.

خواهران و برادران نماینده توجه دارند که این یک کسری توجیه شده است. تنها برای جنگ تحمیلی ۳۵ میلیارد تومان اعتبار، هزینه می‌شود و اگر هزینه‌های ناشی از جنگ را نیز درنظر بگیریم (مجموعا ۶۵/۸ میلیارد تومان) متوجه می‌شویم که در واقع،بدولت با وضع نسبتا مطلوبی لایحه‌ی بودجه‌ی سال ۱۳۶۲ را تقدیم کرده است و فارغ از هزینه‌های جنگ، اصولا با کسری بودجه، مواجه نخواهد بود.

همچنین نمایندگان محترم توجه دارند که از مجموع ۱۹۹۰ میلیارد ریال درآمد حاصل از فروش نفت، حدود ۱۲۹۷/۷ میلیارد ریال صرف هزینه‌های عمرانی می‌شود و بودجه جاری به میزان قابل توجهی به اعتبارات حاصل از منابع دیگر متکی شده است

تفسیر رویدادها

بیم و هراس در واشنگتن و سان‌سالوادور

پیشروی برق آسای انقلابیون در ال‌سالوادور و گسترش جنگ میان چریک‌های السالوادور و نیروهای دولتی، حکومت‌های واشنگتن و سان‌سالوادور را شدیداً نگران کرده است. نبردهای خونین میان این نیروها بویژه در شمال منطقه «مورازان» جریان‌دارد.این پیکارها چنان شدید است که حکومت ناگزیر شد ۵۰۰۰ تن از نیروهایش را که در مکتب رایزنان نظامی آمریکائی درس آدم‌کشی، بی‌رحمی و قساوت آموخته‌اند، برای سرکوبی نیروهای انقلابی، به منطقه روانه سازد.

از سوی دیگر، در واشینگتن تلاش می‌شود که کمک‌های بی‌حد و مرز آمریکا به حکومتی که به نمایندگی واشینگتن چنگال‌هایش را در گلوی ستمدیدگان فرو می‌برد، بی‌حدومرزتر گردد. حکومت «رونالدریگان» از کنگره این کشور خواست سیصد میلیون دلار دیگر برای کمک نظامی به رژیم السالوادور اختصاص بدهد. اما یاری‌های نظامی و اقتصادی، برای همیشه نمیتواند به آرام کردن ملتی کمک کند که برای قطع نفوذ و تسلط غیر قابل تحمل شیطان بزرگ و در هم کوبیدن ایادیش تصمیم قطعی گرفته است. بی‌تردید، «دلار» نمیتواند در تغییر دادن جهت کلی کشورها به سود غرب موثر باشد. با وجود تسلط دلار آمریکایی بر ال‌سالوادور، پیروزی‌های مهمی نصیب انقلابی‌های ال‌سالوادور شده است. «جواکین لوبوس»، عضو فرماندهی «جبهه آزادی بخش فارابوند و مارتی»، گفت: «مبارزان مخالف رژیم ال‌سالوادور، در مبارزه خود علیه رژیم ضد مردمی این کشور، پیروزی‌های جدیدی به دست آورده‌اند.

دراین میان، کشتار مخالفان چنان شدید، خونخوارانه و سفاکانه است که تنها در سه سال گذشته، بیش از ۴۰ هزار نفر در مذبح امپریالیسم آمریکا قربانی شده‌اند. این تعداد، برای کشور کوچک و کم‌جمعیتی مانند ال‌سالوادور، تکان‌دهنده است. «جواکین» درپایان سخنان خود گفت برای آن که از خونریزی افزون‌تر خاصه در میان غیرنظامیان جلوگیری شود، یاران او حاضرند با رژیم سان‌سالوادور مذاکره کنند.

از سوی دیگر، از زمانی که نظام جدید نیکاراگوئه به دنبال سقوط حکومت «آناستازیوسوموزا» روی کار آمد، فعالیت‌های نیروهای ضدانقلابی، خاصه تلاش‌های اعضای گارد پیشین «سوموزا»ی مقتول علیه «ساندی نیست»ها تشدید شد. و اکنون هندوراس، همسایه نیکاراگوئه، به اصلی‌ترین کانون فعالیت‌های ضدانقلابی «هواداران» نظام پیشین نیکاراگوئه تبدیل شده است.

توطئه‌های ضدانقلابی که از حمایت مستقیم و غیرمستقیم واشینگتن برخوردار است، با گذشت هر روز، هر ساعت و حتی هر دقیقه، فزونی یافته است. کار به آنجا رسیده است که حکومت نیکاراگوئه دیگر تحمل این همه توطئه را ندارد. بنابر این، حکومت نیکاراگوئه یادداشت شدیداللحنی را علیه فعالیت‌های تبهکارانه ضدانقلابی‌ها که واشینگتن همه آنها را زیربال‌های خود قرار داده است، به حکومت «ریگان» تسلیم کرد.

اما خود «ریگان» روز پنجشنبه ضمن آن که پیشنهاد می‌کرد صدوده میلیون دلار دیگر به عنوان کمک اضافی به السالوادور داده شود، هشدار داد که اگر اجازه داده شود «آشوب»! در این کشور به پیروزی برسد، «امنیت ملی آمریکا» به خطر خواهد افتاد. در فرهنگ سیاسی آمریکا، هر انقلابی که کم‌ترین خطر برای منافع غرب درمنطقه داشته باشد، «آشوب» خوانده میشود. همچنین در این فرهنگ، «امنیت ملی» به مفهوم «امنیت هیات حاکمه» دست‌نشانده است و اصلی‌ترین بخش هیات حاکمه آمریکا از ۲۰۰۰ خانواده سرمایه‌دار بزرگ تشکیل می‌شود که در محافل معمولاً دربسته، سیاست‌های خود را به حکومت کشور، یعنی مجری فرمان آنها، دیکته می‌کنند. همان‌گونه نیز، سیاست‌های داخلی آمریکا، توسط همین گروه دیکته میشود.

جالب اینست که «ریگان» این سخنان را در «انجمن صاحبان صنایع» که بخش بزرگی از هیات حاکمه آمریکا است، بر زبان رانده است.

«ریگان» دربرابر اربابان خود گفت که اگر ال‌سالوادور سقوط کند، کشورهای دیگر آمریکای مرکزی هم از دست خواهند رفت. رئیس جمهوری در واقع میخواهد فرضیه «دومینو» را درمورد آمریکای مرکزی عنوان کند. اعضای حکومت‌های پیشین آمریکا در زمان جنگ ویتنام، از جمله «هنری کی‌سینجر»، شیطان پیشین سیاست‌خارجی آمریکا، هم همین فرضیهٔ «دومینو» را در مورد آسیای جنوب شرقی عنوان می‌کردند، حال آن که گفتار آنها درست از کار در نیامد.

او گفت اگر چریک‌ها در ال‌سالوادور پیروز بشوند، این کشور به پایگاهی برای گسترش شورش‌های جدید در گواتمالا، هندوراس و حتی پاناما و حتی کاستاریکا تبدیل خواهد شد و احتمالاً پاناما، منطقهٔ ترعهٔ پاناما و بالاخره مکزیک را تهدید خواهد کرد. چنین بنظر میرسد که مردم فریبی «ریگان» در مسیر افراط قرار گرفته است.

از آنجا که شیطان در آمریکای مرکزی پای در گل مانده است، ادامهٔ مبارزه، آزادی و استقلال کشورهای این منطقه را تضمین خواهد کرد و این تنها راهی است که بدوران آزادی ملت‌های مستضعف ختم میشود.

نامه‌های شما

بستگی به نظر دولت دارد

عطف به مطلب مندرج در صفحه شماره ۱۰۵۸ مورخ ۶۱/۱۱/۳ آن جریده تحت عنوان توجه بیشتر به تهران پارس پاسخ دریافت شده از : شهرداری منطقه ۴ را جهت اطلاع ساکنین تهران پارس و سایر شهروندان عزیز ارسال میدارد، خواهشمند است دستور فرمائید برابر قانون مطبوعات در همان صفحه و با همان حروف درج گردد.

در مورد شکوائیه این شهروند گرامی به اطلاع میرساند مامورین شهرداری منطقه ۴ شبانه روز مشغول انجام وظیفه هستند واکثر اهالی تهرانپارس شاهد این موضوع هستند که در این رابطه بارها، از طرق مختلف از زحمات کارکنان این منطقه قدردانی نموده‌اند. به این ترتیب ، به نظر میرسد منظور این شهروند عزیز قسمتهائی از حوالی تهران پارس میباشد که به تصرف افراد سود جو درآمده است و تصمیم گیری در این مورد نیز، از هر جهت بستگی به نظر دولت دارد.

والسلام روابط عمومی شهرداری تهران

صبح دیروز در جاده هراز اتفاق افتاد:

سقوط یک اتوبوس مسافربری به دره، بیش از ۲۰ کشته برجای گذاشت

سرویس خبری- بیش از ۲۰ مسافر از جمله ۵ سرباز در جریان سقوط یک اتوبوس به دره در جاده هراز جان خود را از دست دادند.

خبرنگار سرویس خبری که ساعتی پس از وقوع این حادثه در جریان امر قرار گرفته است طی گزارشی مینویسد:

حادثه در ساعت ۴/۳۰ دقیقه بامداد دیروز در نزدیکی گردنه امام زاده هاشم در جاده هراز اتفاق افتاد و طی آن یک اتوبوس مسافری برون شهری ترمینال ۱۷ به شماره ۴۱۲۳۶ (تهران- ۱۳) و به رانندگی علی اصغر کرمانی که از قوچان و از مسیر هراز بطرف تهران در حرکت بود در نزدیکی گردنه امام زاده هاشم براثر بی‌احتیاطی و سرعت بیش از حد و عدم دید کافی در شب به دره سقوط کرد. در این حادثه اتوبوس به آهن پاره تبدیل شد و ۱۷ تن از مسافران در دم جان خود را از دست دادند. بدنبال این حادثه دلخراش اتومبیلهای رهگذر که شاهد ماجرا بودند در محل واقعه توقف کرده و به کمک مجروحین پرداختند. تعداد زیادی از مجروحین حادثه با کمک مردم به بیمارستانهای سرخه‌حصار- شماره ۲- سینا- شهدای تجریش و مراکز اورژانس منتقل شدند.

پلیس راه ژاندارمری جمهوری اسلامی ایران، وزارت راه، گروه امداد آتش‌نشانی واورژانس نیز که لحظاتی پس از وقوع حادثه در جریان قرار گرفتند تمام امکانات ونیروهای خود را برای نجات جان مصدومین و مجروحین و بیرون کشیدن اجساد از لابلای آهن پاره‌های اتوبوس بکار بستند.

تعدادی از بیماران که رقم دقیق آنها در دست نیست در بیمارستانهای تهران فوت کرده‌اند واحتمال می‌رود شمار قربانیان این حادثه از ۲۰ تن نیز فراتر رود.

سخنگوی بیمارستان سرخه‌حصار در این رابطه میگوید جمعا ۶ مجروح به این بیمارستان منتقل شده که ۲ نفر از آنان درگذشته‌اند و حال ۴ تن دیگر رو به بهبوداست.

در بیمارستان شهدای تجریش ۳ مجروح به اسامی نوروز تورانی- اکبر ترابی- مرادعلی هنرمند بستری گردیدند. در بیمارستان سینا نیز ۲ مجروح بستری شده است.

پلیس راه ژاندارمری: نیز اسامی تعدادی از مقتولین ومجروحین این حادثه را بدین شرح در اختیار ما قرار داد:

● اسامی مقتولین

۱- عبدالغفور خادمی‌فرد ۲-هادی نصیری‌یانقدی ۳-ولی چوپانی ۴-مرادعلی مرادقلی ۵-حسین شهرکی ۶-سیدتقی کشمیری ۷-جواد نیک‌نژاد ۸- امرالله تفوبان ۹- حسن علی علی‌آبادی ۱۰- رضا صاحب ۱۱- سیدحمید هاشمی ۱۲- سهراب روحانی ۱۳-رمضان علی‌روانی ۱۴- عبدالعلی وجدانی ۱۵-عباس رمضانی ۱۶- و ۱۷- مجهول‌الهویه

● اسامی مجروحین

۱- حسین عسکری ۲-قاسم الوانی ۳-خانم نورانی (همسر نوروز نورانی) ۴-سیدحسین کمال‌پور ۵- محمدرضا محصل ۶-مراد علی‌تقی‌پور ۷-جبار حسین‌زاده ۸- شعبان حضرت‌زاده ۹- ابراهیم دادفر ۱۰- خدادادحدادیان ۱۱- زهرا مرادقلی.

حجت الاسلام کروبی قبل از خطبه‌های نماز جمعه تهران :

اسلام تحمل نمی‌کند که یک نفر واحدهای مختلف مسکن داشته‌باشد و یک نفر دیگر برود توی خیابان جان بدهد

سرویس سیاسی - در شماره دیروز، قسمتی از سخنان حجت الاسلام کروبی سرپرست بنیاد شهید را که پیش از خطبه‌های نماز جمعه این هفته تهران ایراد شده بود خواندید. اینک بخش دیگر سخنان ایشان را که در شماره گذشته بعلت تراکم خبر موفق به چاپ آن نشدیم از نظر خوانندگان عزیز میگذرانیم :

حجت الاسلام کروبی با اشاره به ستمهایی که در زمان قدرت ملی گرا ها به روحانیون شده است گفت : متاسفانه نیروهای مذهبی بدترین ستم را در زمان قدرت ملی گراها تحمل کردند مرحوم نواب صفوی طولانی ترین زندان را در دوران ملی گراها دید و مرحوم آیت الله کاشانی هم برچسبها، تهمتها و جسارتها را از این قماش شنید اما به یاری خدا با پیروزی انقلاب شکوهمند اسلامی ماهیت ها روشن شد، چهره‌های درخشان مشخص گردید و خطهای انحرافی نیز به مردم نشان داده شد و مشخص شد خادم و خائن کیست .

حجت‌الاسلام کروبی سپس ضمن اشاره به مبارزات امام امت در زمان رضاشاه و حکومت شاهنشاهی گفت: مبارزات بنیانگذار جمهوری اسلامی برعلیه رضاشاه و حکومت شاهنشاهی از چهل سال قبل شروع شد و نامه‌ها و کتابهای امام که در چهل سال قبل منتشر شد همه اسناد گویائی بر مبارزه طولانی و ریشه‌دار امام علیه استکبار، علیه نظام سلطنتی و علیه فساد و بی‌حجابی و فجایع است.

● حرکت مردم به منظور تحقق اسلام

وی سپس افزود: از آنجائی که انقلاب، انقلاب اسلامی بود مردمی که وارد شدند و اطاعت از امام کردند برای شکم، برای نان، برای مسکن قیام نکردند، حرکت مردم و قیام مردم برای تحقق اسلام حکومت الله به روی زمین وعوض شدن ارزشها و معیارها و ملاکهای جامعه بود، برای اینکه معیارهای طاغوتی و ضدانسانی ازبین برود و معیارها و ارزش‌های الهی و انسانی بر این جامعه حاکم بشود، برای اینکه تحول فرهنگی در این جامعه بوجود بیاید، وقتی تحول فرهنگی بوجود آمد، هنگامی که اسلام برجامعه حاکم شد آن وقت است که هر ستمی هر تبعیضی، هر نابسامانی هر فقری و بیچارگی ازبین می‌رود. ولی مفهوم این حقیقت که مردم برای اسلام انقلاب کردند نه برای شکم معنایش این نیست که مردم در نابسامانی بمانند، مشکلات جامعه حل نشود مستضعف در استضعاف بماند، مردم در دشواری‌های کشنده زندگی کنند، امام بارها فرموده‌اند که مردم برای خدا و برای اسلام قیام نمودند، همین امام وقتی انقلاب به پیروزی می‌رسد نامه می‌دهد و فرمان صادر می‌کند، تأسیس بنیاد مسکن می‌نماید و می‌فرماید مشکل مسکن در این جامعه باید حل شود و هر انسانی دارای یک مسکن باشد و حساب ۱۰۰ باز می‌کند تا دولت از امکانات این ملت هماهنگ باخود مردم مشکل مسکن حل بشود، همین امام وقتی انقلاب به پیروزی می‌رسد اعلام می‌کند که آب و برق مجانی برای مستضعفین باشد و بارها در سخنانش اعلام می‌کند انقلاب را این پابرهنه‌ها، این گودنشین‌ها، این زاغه‌نشین‌ها انجام دادند و باید به آنها خدمت کنید و مشکلاتشان راحل کنید، امام خطاب به دولت می‌فرماید آنی که صد درصد عمل کرده ملت است و شما باید خدمتگزار ملت باشید.

سرپرست بنیاد شهید در ادامهٔ سخنانش افزود: انقلاب گرچه برای تحقق حکومت الله برروی زمین است، اما در حکومت الله و حکومت اسلامی تبعیض، ظلم و ستم، نابرابری و نابسامانی باید رخت بربندند و ریشه کن شود. مرحوم شهید آیت‌الله بهشتی می‌گفت: جمهوری اسلامی شده است و درجمهوری اسلامی برای ما ننگ است که گرسنه‌ای درجامعهٔ وجود داشته باشد. این جمله را مرحوم شهید بهشتی در اردیبهشت ۵۸ بمن فرمود که حداقل کاری کنید و امکاناتی دراختیار شما گذاشته بشود که در سراسر کشور بتوانید کارهای امدادی را آنچنان انجام دهید که درجامعه گرسنه‌ای نداشته باشیم.

● محصول انقلاب اسلامی

حجت‌الاسلام کروبی به نقل از رئیس دیوان عالی کشور در مورد مقام رهبری انقلاب اسلامی گفت:

اگر فردا هم شروع کنیم دیر شده و باید زود برای این مردم محروم کار کرد نابسامانی‌ها را برطرف نمود. مقام رهبری بعداز ائمه هدی علیهم‌السلام، در هیچ انقلابی، حرکتی، جنبشی چنین رهبری با این خصوصیات و جامعیت وجود نداشته و ندارد رهبری که سالها در تبعید زندگی فقیرانه داشت رهبری که بر قلوب مسلمین جهان حکومت می‌کند و درخانه محقر دیگری به عنوان مستاجر زندگی می‌کند، رهبری که دو شماره روزنامه برایش می‌برند می‌فرماید یک شماره من را کفایت می‌کند برای چه اسراف در بیت‌المال می‌کنید؟ از مقام رهبری، تا رئیس جمهور تا مجلس تا علما همه دل می‌سوزانند، چرا این مشکلات مانده؟ چرا آن انتظاری که از انقلاب بود انجام نشده؟ البته خیلی کارها در زمینه‌های مختلف انجام شده، در بعد فرهنگی تحولی که در جامعه ما به وجود آمده معجزه است، قطع وابستگی به بیگانه، لغو قراردادهای استعماری و اسارت بار، اخراج مستشارها، بستن لانه جاسوسی، دراختیار گرفتن نفت و مقتصدانه مصرف کردن، عمران و آبادی بوسیله بنیاد مسکن و جهاد سازندگی اینها ارقام و آماری دارد که به موقع باید گفته بشود و مهمتر از همه صدور انقلاب اسلامی است که همه محصول انقلاب است، ولی از جمهوری اسلامی بیش از اینها انتظار می‌رود.

● شرق و غرب مخالف انقلاب اسلامی

حجت‌الاسلام کروبی افزود: انقلاب اسلامی نه مورد رضایت شرق است و نه مورد رضایت غرب، انقلاب با سرمایه‌داران درگیر است، این انقلاب با عوامل صهیونیسم بین‌المللی درگیر است که تازگی هم ندارد شخص پیامبر گرامی با زراندوزها درگیر بود برای اینکه اسلام مترقی و پیشرفته است. با زراندوزان اختلافی آشتی ناپذیر داریم با صهیونیسم بین‌المللی و با کسانی که می‌خواهند بساط زمان شاه را داشته باشند اختلافی آشتی ناپذیر داریم و انقلاب به این‌ها امان و فرصت نخواهد داد. امام می‌فرماید مشکل مسکن را حل کنید ولی هستند کسانی که چوب لای چرخ می‌گذارند، زمین‌هائی که متعلق به دولت و موات است ببینید اینها چگونه تلاش می‌کنند که باز به خودشان برگردانند، تا دولت تصویب کرد که زمین موات متعلق به دولت است طرف رفته یک تعدادی درخت کاشته، زمین‌هائی که موات بود حالا درختدار شده، با کسابل و با بتون درخت آورده‌اند و کشت کرده‌اند تا از دولت پول بگیرند! یک آدم سرمایه‌دار، یک آدم گردن کلفت یک آدم بی‌خبر از خدا که خانه‌اش نزدیک یکی از مساجد بود در زمان خفقان و اختناق این مسجد پایگاه انقلاب و نیروهای مترقی و یاران امام بود، این آدم هرکجا می‌رسید می‌گفت توی این مسجد نروید این مسجد کمونیست‌هاست. همین آدم بعداز پیروزی انقلاب وقتی مصوبه شورای انقلاب تصویب شد یک کلاه روی سرش گذاشته یک چیزی هم پوشیده بود می‌گفت امام گفته گندم بکارید من می‌خواهم گندم بکارم! در همین تهران اختلافی است بین یک مالک و وزارت مسکن، وزارت مسکن تا ۱۲۰ میلیون تومان هم حاضر شده به این مالک بدهد، این مالک نمی‌آید رویت کند و امضاء کنند و آمده خصوصی گفته ۴۵۰ میلیون تومان بدهید زمین را می‌دهم! و پول زور هم می‌خواهد بگیرد، در خرم‌آباد یک مالک تلاش می‌کند از بابت زمین بابر چهل میلیون تومان از دولت پول بگیرد، این‌ها پول چه کسی است این پول متعلق به مردم مستضعف و محروم است مردمی که برای انقلاب جان داده‌اند و بچه‌هایشان شهید شده، اما این مالک تلاش میکند چهارصدو پنجاه میلیون تومان برای زمین پول بگیرد.

سرپرست بنیاد شهید سپس افزود : خدا سایهٔ پر مهر امام عزیز را بر سر ما مستدام بدارد. آنها وقتی دیدند مشکلات برایشان بوجود می‌آید یک سئوال از امام کردند ، امام هم زیرش یک جواب داده که جواب امام وسیله شرعی و قانونی است و در وزارت مسکن عمل می‌شود امام فرمودند چیزی را که مجلس تصویب کرده و شورای نگهبان گذرانده هم قانونی است هم شرعی است و دارند عمل می‌کنند، ولی بعضی‌ها مدتهاست سر کلمه «اعلام» و «اعلان» کارها را معطل کرده‌اند بدانید عواملی وجود دارد که اگر مسئولین هوشیارانه برخورد نکنند خدائی ناکرده سرشان کلاه می‌گذارند.

● مسئلهٔ مسکن

وی سپس با اشاره به این موضوع که بعضی چندین خانهٔ مسکونی دارند و بعضی از نداشتن مسکن رنج می‌برند و آواره‌اند گفت : اسلام تحمل نمی‌کند که یک نفر واحدهای مختلف مسکن داشته باشد و

بقیه در صفحه ۴

نخست‌وزیر در دیدار با مسئولین وزارت خارجه:

کنفرانس غیرمتعهدها نمایش دیگری از حقانیت انقلاب اسلامی بود

تهران- خبرگزاری جمهوری اسلامی ۶۱/۱۲/۲۱

احمد عزیزی قائم‌مقام و حسین شیخ‌الاسلام معاون سیاسی وزارت امورخارجه به اتفاق مدیرکل سیاسی اروپا و آمریکا و روسای ادارات سیاسی وزارت امور خارجه بعدازظهر امروز با مهندس میرحسین موسوی نخست‌وزیر دیدار و گفتگو کردند

دراین ملاقات ابتدا آقای عزیزی ضمن تبریک پیروزی جمهوری اسلامی ایران به خاطر شرکت فعال و موثر درکنفرانس سران کشورهای غیرمتعهد گفت: این کنفرانس نمایش دیگری از حقانیت انقلاب اسلامی بود و بی‌تردید این پیروزی‌ها نمی‌توانست بدون تائیدات الهی حاصل شود و فعالیت هیات ایرانی به برکت خون شهدای این انقلاب و ایثار ملت مسلمانمان به نتیجه رسید. وی افزود ما امیدواریم که بتوانیم از این الطاف و نعمات الهی دراجرای هرچه مطلوب‌تر سیاست خارجی جمهوری اسلامی و سروری و سربلندی اسلام و انقلاب اسلامی بهره گیریم. آنگاه نخست‌وزیر گفت: درواقع اگر پیروزی در این کنفرانس برای کشورمان حاصل شد در اثر فداکاری و حضور یکپارچه مردم درصحنه است و ما در تمام لحظات جریان کنفرانس و در هرگوشه آن احساس میکردیم که عظمت و بزرگی انقلاب اسلامی درک میشود. وی افزود در این کنفرانس برادران زیادی از وزارت امور خارجه و سفارت ما در دهلی و نهاد ریاست‌جمهوری و سایر ارگانها زحمت کشیدند.

درخاتمه آقای موسوی به ذکر گوشه‌های جالبی از اتفاقات کنفرانس پرداخت و گفت: ما برای تمام سران کشورها مطالب زیادی درمورد رهبری امام امت و انقلاب اسلامی داشتیم که بازگو کردیم و این واقعیت‌ها سخت‌درروحیه‌این سران موثر واقع شد.

مجلس کلیات لایحه .....

بقیه از صفحه ۱۰

استفاده در اجرای این تبصره در سال ۱۳۶۲ مبلغ چهارصد میلیارد (۴۰۰/۰۰۰/۰۰۰/۰۰۰) ریال خواهد بود.

با طرح تبصره فوق، موحدی ساوجی و غلامحسین نادی پیشنهاد حذف آن را دادند که پس از توضیحات نادی، عباس عباسی در مخالفت و موحدی ساوجی در موافقت صحبت با آن کردند این پیشنهاد نیز پس از توضیحات مخبر کمیسیون و نماینده دولت واخذ رای تصویب نشد.

پیشنهاد دیگر موحدی ساوجی و غلامحسین نادی مبنی برحذف عبارت «وزارت صنایع سنگین و جهاد سازندگی» در بند الف تبصره ۲ پس از سخنان مجید انصاری و غلامحسین نادی به ترتیب در مخالفت و موافقت و اخذ رای رد شد و پیشنهاد حسین هراتی بعلت عدم موافق برای بحث رد شده محسوب گردید، پیشنهاد حذف بند «پ» از تبصره ۲ نیز توسط غلامحسین نادی مطرح شد که با مخالفت عباس عباسی و غلامعلی شهرکی روبرو گردید و رد شد پیشنهاد بعدی از مجید انصاری مبنی براضافه شدن عبارت «حداکثر یک سال» در سطر سوم بند «پ» اضافه پس از رایگری بتصویب رسید.

سپس پیشنهاد موحدی ساوجی پیشنهاد تغییر مبلغ مذکور در بند «ج» (۴۰۰ میلیارد ریال) تبصره ۲ به مقدار ۲۰۰ میلیارد ریال را مطرح کرد که از سوی نمایندگان رد شد و سیداحمد زرهانی همین پیشنهاد با تبدیل مبلغ به ۳۰۰ میلیارد ریال را داد و علی آقا محمدی بعنوان مخالف و موحدی ساوجی در موافقت با این پیشنهاد دلایل خود را بازگو کردند و پس از توضیحات مخبر کمیسیون و نماینده دولت و رایگیری تصویب نشد و سرانجام با پذیرفتن پیشنهاد عباس عباسی مبنی براضافه شدن کمیسیون برنامه و بودجه مجلس در بند «ث» تبصره ۲، بررسی تبصره مذکور به پایان رسید.

بنا به گزارش خبرنگاران پارلمانی جمهوری اسلامی طرح واگذاری زمینهای مورد نیاز بنیاد مستضعفان از طریق وزارت مسکن، توسط ۱۸ تن از نمایندگان تقدیم مجلس شد. بنابرهمین گزارش در این جلسه گزارش شعبه در خصوص اعتبارنامه سیدحسن موسوی انزابی از حوزه انتخابیه قرائت شد و اعتبارنامه نامبرده جهت بررسی بیشتر به کمیسیون تحقیق ارجاع شد.

جلسه علنی دیروز ساعت ۱۳ خاتمه یافت مجلس شورای اسلامی برای ادامه بررسی تبصره‌های بودجه امروز نیز جلسه علنی دارد.

تصحیح و پوزش

در تاریخ ۶۱/۱۲/۲۱ صفحه ده این روزنامه در مراسم شهید علیرضا ایزدی در سطرچهارم کلمه (دین) از قلم افتاده است که بدین وسیله تصحیح می‌گردد.

تلفن‌های آگهیها
۳۱۲۹۲۹
۳۱۶۱۶۰

برنامه استثنائی نوروز بزرگترین سینماهای تهران و شهرستانها

پخش از بخش فرهنگی بنیاد مستضعفان

پاسخ سئوالات سیاسی شما

ریشه ناآرامیهای ایالت آسام چیست؟

بقیه از شماره دیروز:

در شماره دیروز نمونه‌هائی از آمار و ارقام فزاینده درگیریهای قومی و قبیله‌ای مسلمانان وهندوها را به نقل از نشریه «سوریا ایندیا» چاپ دهلی نقل کردیم.

نشریه «سوریا ایندیا» چاپ دهلی که در هند منتشر می‌شود و گزارشاتش مستند به مشاهدات خبرنگارانش میباشد درادامه گزارش خود نمونه‌هائی از رفتار هندوها علیه مسلمانان راکه گهگاه باهمدستی پلیس محلی نیز صورت می‌گیرد، اشاره کرده است.

ترجمه یکی از گزارشات خبرنگاران این مجله که در مورد یکی از برخوردهای پلیس با مسلمانان است را عینا میاوریم (یادآوری‌می‌شود این حادثه را کلیه خبرگزاریهای جهان از دهلی نو مخابره کردند.):

..... جدیترین جنبه این واقعیت زشت آن است که پلیس محلی و رهبری سیاسی، همیشه درباره این حوادث اغماض می‌کنند. جنایتکاران به ندرت گرفتار و تعقیب می‌شوند و معمولاً این شورش‌ها به گردن مسلمانان انداخته می‌شود وبه این ترتیب نیز به جراحت اضافه می‌شود.

یک تحول جدید و بسیار هشدار دهنده آن است که نیروی پلیس خود در این‌جنایات درگیر بوده است. در یکی از تازه‌ترین کشتارها در «مرادآباد» واقع در بخش شمالی هند در ماه اوت ۱۹۸۰ (روز عید) ۱۵۰ مسلمان بامسلسل‌های پلیس کشته شدند. جریان از اینقرار بود که متعصبان هندو تعدادی خوک را (که مسلمانان آنها را ناپاک می‌دانند) به درون یک مسجد رانده بودند. بدنبال آن مسلمانان اعتراض کردند. و گفته شده که بسوی پلیس که کنار دروازه مسجد مستقر بود، سنگ پرتاب کردند. پلیس آنگاه از تنها نقطه خروج، به مسلمانان شلیک کرد.

تعداد بسیاری دیگر، در شهرهای دیگری که مسلمانان اعتراض و تظاهرات کردند، کشته شدند. پس از این حادثه در «مرادآباد» مقررات منع عبور و مرور برقرار شدو به مسلمانان اجازه داده نشد مردگان خود را به خاک بسپارند. پلیس به جای آنکه ترتیب تدفین آنها را بدهد، خوک‌ها را آزاد گذاشت تا از اجساد دفن نشده مسلمانان تغذیه کنند.

- ویجایندراپاتاکی- یک عکاس مقیم دهلی که خود هندوست، از این صحنه شگفت‌انگیز عکس برداشت اما حکومت هند اجازه نداد عکس او با رادیوفوتو فرستاده شود. حتی نشریه هندی «سلی بهارات» که این عکس را منتشر کرد، توقیف شد و.....»

نمونه‌های این حوادث دردناک که ناشی از تخاصمات خونین هندوها با مسلمانان است در تاریخ هند فراوان بچشم می‌خورد. از نمونه‌های فراموش نشدنی دیگر آن میتوان قتل عامهینگالیهای مسلمان در شهر «ماندای» هند در تیر ماه سال ۵۸ که بیش از ۴۰۰ کشته برجای گذاشت و همچنین قتل عام شش روزه اهالی ایالت «تریپورا»ی هند در خرداد همان سال که بیش‌از ۳۰۰ کشته و ۵۰ هزار مجروح داشت را یاد کرد. با توجه به اختلافات دیرینه هندوهای متعصب با مسلمانان هندی و با توجه به اینکه امروز ایالت آسام مجموعه‌ای از این دو قشر متخاصم را در خود جای داده است با صراحت می‌توان گفت که در گیریهای جاری در ایالت آسام نیز اگر چه ظاهراً رنگ بوی و اقتصادی و صنفی بخود گرفته است ولی ریشه در همین اختلافات دیرینه

نژادی ومذهبی وعقیدتی دارد وآنچه امروز ایالت آسام هند را به مرز انفجار نزدیک کرده است درحقیقت امتداد همین اسلام‌زدائیهاست ونه مسئله مهاجرت بنگالیها ونپالیها وبرمه‌ایها و... چراکه فرهنگ سیاسی اجتماعی ایالت آسام آمیخته‌ای ازفرهنگهای متعلق به بنگلادش، برمه، چین نپال وهندمی‌باشد واین فرهنگ که بخاطر مجاورت آسام باکشورهای یادشده شکل گرفته است چیزتازه‌ای نیست که ظرف یکی دوماه اخیر و همزمان با شروع انتخابات خانم گاندی بوجود آمده باشد.

بلکه این انتخابات بهانه مناسبی برای آشکار کردن کینه‌های درونی و اختلافات نژادی وفرهنگی هندوهای متعصب با مسلمانان همیشه مظلوم میباشد.

دراینجا لازم به یادآوریست که دولت مرکزی هند نیزدرپاسخ به اتهاماتی مبنی بر حمایت ضمنی دولت هندازسیاست سرکوب مهاجران مسلمان بارها موضوع حمایت خودرا ازگروههای تروریستی که زدوخوردهای خونین وقتل‌عامهای پیاپی راعلیه مهاجران مسلمان طراحی وسازماندهی می‌کنند تکذیب کرده وخودرا حامی مسلمانان مهاجر معرفی کرده‌است. البته دولت خانم گاندی بخاطر جلب حمایت بیش از ۴میلیون مهاجر بنگالی درانتخابات کنگره خواهی نخواهی ناگزیر به حمایت ازآنان میباشد. ضمن آنکه اصولاً محرکان آشوبهای ایالت آسام کسانی هستند که با یکدیگر درتمام تحولات سیاسی علیه دولت خانم گاندی‌ائتلاف دارند.

ادامه دارد

وزیر مسکن وشهرسازی بارئیس دیوان عالی کشور دیدارکرد

آقای مهندس گناآبادی وزیر مسکن وشهرسازی به اتفاق چند تن از معاونین این وزارتخانه بعدازظهر دیروز با آیت‌الله موسوی اردبیلی رئیس دیوان‌عالی کشور ملاقات کردند. پیشنهاد اخیر رئیس دیوان‌عالی کشور برای حل فوری مشکل مسکن درسطح شهرها که هیچکس حق داشتن بیش از یک مسکن را نداشته باشد دراین ملاقات مورد بحث وبررسی وتبادل‌نظر قرارگرفت. دراین ملاقات آیت‌الله موسوی اردبیلی ضمن ارائه رهنمودهای لازم باردیگر تاکید کردند که برای رفع این درد که مربوط به کل جامعه است باید قوای سه‌گانه هماهنگ وبرطبق برنامه تنظیم شده بطور یکنواخت ودریک مسیر حرکت کند مجلس قوانین اسلامی بنفع محرومین ومستضعفین تصویب کرده وقوه مجریه مسئولیت عظیم خودرا درحمایت ازاین اقشار محروم عملاً بمعهده گیرد وقوه قضائیه نیز ازقدرت قضائی خوددراحقاق حقوق مستضعفین جامعه اسلامی‌مان تلاش بیشتری کند.

جمهوری اسلامی

ارگان حزب جمهوری اسلامی

صفحه ۱۲

روزنامه سیاسی- اجتماعی صبح

صاحب‌امتیاز- سید علی خامنه‌ای

کد پستی ۱۱۴۴۴- خیابان سعدی جنوبی- شماره ۵۷۱- صندوق پستی ۲۱۳۰- تلفن

تلفن- ۱۸-۳۰۶۱۱۱

تلکس فارسی ۲۱۶۰۴۵

Telex 214240

یکشنبه ۲۲ اسفند ۱۳۶۱- ۲۷ جمادی‌الاول ۱۴۰۳- ۱۳ مارس ۱۹۸۳- شماره ۱۱۰۰- سال چهارم

استخراج از مرکز تقویم مؤسسه ژئو فیزیک دانشگاه تهران

ساعات شرعی

اذان ظهر- امروز ساعت ۱۲ و ۱۳ دقیقه و ۵۹ ثانیه
غروب آفتاب- ساعت ۱۸ و ۹ دقیقه و ۲۷ ثانیه
اذان مغرب- امشب ساعت ۱۸ و ۲۹ دقیقه و ۲۰ ثانیه
اذان صبح- فردا ساعت ٤ و ٤٥ دقیقه و ۵۰ ثانیه
طلوع آفتاب- فردا ساعت ٦ و ۱۷ دقیقه و ٤۱ ثانیه

«چاپ از مؤسسه کیهان»

۳۰۰- قال رسول الله صلی الله علیه وآله وسلم:

من احب ان یکون اکرم الناس فلیتق الله.

«نهج الفصاحه»

هر که دوست دارد «گرامی‌تر» از همه مردم باشد از «خدا» بترسد.

رئیس جمهور:

ایران اسلامی باید آموزشگاهی بزرگ برای همه قشرها و همه نسلها باشد

با پیام حجت‌الاسلام والمسلمین سیدعلی خامنه‌ای رئیس جمهوری کشورمان سمینار یک روزه مدیران کارگاهها و معاونین اموراداری وزارت خانه‌ها بمنظور اجرای هرچه وسیعتر برنامه سوادآموزی در واحدهای کارگری کارخانه‌ها صبح دیروز در وزارت کار و اموراجتماعی برگزارشد.

بگزارش خبرگزاری جمهوری اسلامی پیام ریاست جمهوری کشورمان توسط حجت‌الاسلام قرائتی سرپرست نهضت سوادآموزی باین شرح خوانده شد.

بسم الله الرحمن الرحیم

اقرأ و ربک الاکرم الذی علم بالقلم علم الانسان مالم یعلم.

دانش و معرفت که مهمترین وسیله تعالی و پیشرفت جامعه و رشدخلاقیت‌ها و جوشش استعدادها است به یک ابزار ابتدائی و بی‌بدیل وابسته است و آن سواد خواندن و نوشتن است، از این دریچه است که انسان به وادی‌های بی‌پایان فرهنگ و معرفت قدم مینهد و عوالم بی‌نهایت اندیشه انسانی را سیرمیکند. بدین جهت است که بکارسوادآموزی درصدر اسلام و در همه جوامع مسلمین همواره اهتمام وجودداشته است. آنچه برای یک ملت ضروری است همگانی کردن سوادآموزی است و برای جامعه انقلابی ما این اقدام از ضرورت بیشتری برخورداراست. انقلاب بزرگ ما که بر اراده و همت و معرفت آحاد امت متکی است از همه بیشتر محتاج آن است که همه آحادخلق راه به سوی دانش و بینش داشته باشند و این حاصل نمیشود مگر آنگاه که همه بتوانند بخوانند و بفهمند و بیندیشند و محصول تأمل و تفکر خود را بنویسند.

ایران اسلامی باید آموزشگاهی بزرگ برای همه قشرها و همه نسلها باشد. اکنون نهضت سوادآموزی که از مطلوب‌ترین نهادهای جمهوری اسلامی است تصمیم گرفته است که سوادآموزی را به کارخانه‌ها و پادگانها نیز ببرد. این فکرمقدسی است که شایسته است از سوی مسئولان صنعتی و نظامی حمایت شود و فرصت لازم برای آموزش به نوسوادان و بیسوادان این مراکز داده شود البته لازم است که نوشته‌های سالم و مفید از سوی دستگاههای مسئول دولتی و انقلابی برای استفاده سوادآموزان تهیه و دراختیار آنان گذارده شود.

از خداوند متعال مسئلت میکنم که همه دستاندرکاران این کارنیک را پاداش شایسته عنایت بفرماید.

والسلام علیکم و رحمت‌الله و برکاته

سیدعلی خامنه‌ای

رئیس جمهوری اسلامی ایران.

براساس گزارش خبرنگار خبرگزاری جمهوری اسلامی در این سمینار که برادر توکلی وزیر کار و امور اجتماعی آقای داودی معاون نخست‌وزیر درامور نهادهای انقلاب نیز حضور داشتند حجت‌الاسلام نیکنام نماینده نهضت سوادآموز درورارت کار پیرامون مصوبه مورخه ٦۱/۹/۲٤ هیات دولت در مورد سوادآموزی واحدهای کارگری توضیحاتی داد.

سپس برادر صفری مدیرعامل کارخانجات صنعتی ناسیونال در رابطه با امر سوادآموزی و ریشه‌کن کردن بی‌سوادی و برنامه‌های سال آینده سوادآموزی در این کارخانجات صنعتی سخنانی ایراد کرد. سپس آقای داودی معاون نخست‌وزیر درامور نهادهای انقلاب طی سخنانی به سیاستهای استعماری رژیم گذشته در امر آموزش و آمارهای بالای بی‌سوادان اشاره کرد و گفت: انقلاب اسلامی در زمینه‌های سیاسی، فرهنگی و اقتصادی یک حرکت سریع و وسیعی را آغاز کرد که در این میان مساله فرهنگ دارای اولویت است زیرا که برنامه اسلام ساختن انسانهاست. وی افزود: فرهنگهای استعماری میراثهای زیادی از جمله تربیتهای غلط- چاپلوسی و تملق به جای گذاشتند و مقدمه محو این آثار از بین بردن بی‌سوادی در همه ابعاد است.

وی در ادامه سخنانش از نهضت سوادآموزی به عنوان یک ارگان انقلابی نام برد و گفت: برنامه این نهضت چند بعد دارد و در حین سوادآموزی به افراد بایستی به آنان خط سیاسی، معنوی و فرهنگی بدهد. آقای داودی با اشاره به این قسمت از بیانات امام که تعلیم و تعلم را عبادت دانسته‌اند تاکید کرد که همه باید با یک بسیج همگانی در ریشه‌کن کردن بی‌سوادی کوشش کنند.

درادامه این سمینار آقای توکلی وزیر کار و امور اجتماعی طی سخنانی در زمینه اهمیتی که اسلام برای سوادآموزی قائل بوده و هست گفت: پیامبر اکرم (ص) دربرابر آزادی اسرای دشمن از آنان میخواست چند تن از مسلمانان را باسواد کنند. وی در زمینه سوادآموزی کارگران گفت: بایستی به مساله سوادآموزی درکارخانجات اهمیتی خاص‌دادمشود

وی افزود: اگر کارگران سواد داشته باشند تحت تاثیر القائات شوم دشمنان قرار نمی‌گیرند و بامطالعه نشریات داخلی مملکت از شایعات بدور مانده و با حقایق آشنا میشوند و از همه مهمتر کیفیت کارشان بالا میرود. آقای توکلی خطاب به مدیران کارخانجات تاکید کرد: به آموزش جدی‌تر از گذشته توجه کرده و به کارگران برای حضور در کلاس‌های سوادآموزی اصرار کنند. وی در پایان سخنانش اضافه کرد ما باید به سمتی برویم که در تمام سطوح آموزش ضمن کار داشته باشیم و این ممکن نیست مگر اینکه با مراحل اولیه سواد آموزی آشنا باشیم.

پس از سخنان آقای توکلی حجت‌الاسلام محسن قرائتی سرپرست نهضت سواد آموزی به تشریح نقش ارزنده آموزش از دیدگاه اسلام پرداخت و با استناد به آیات و احادیث نمونه‌هائی را برشمرد. وی در قسمتی از سخنانش گفت. با توجه به کثرت افراد بی‌سواد در ایران وقتی که مسئولیت نهضت را قبول کردیم در ریشه‌کن ساختن بی‌سوادی به تلاش پرداختیم ولی متوجه شدیم که هر سال بر تعداد این افراد افزوده میشود و روی این اصل تصمیم گرفتیم اگر ما نمیتوانیم به طور کامل بی‌سوادی را در ایران ریشه‌کن سازیم. لااقل سعی کنیم که ریشه بی‌سوادی را در کارخانجات ارتش سپاه و بسیج از بین ببریم. وی از مدیران کارخانجات خواست با رفتار اسلامی و انسانی خود کارگران را چنان تحت تاثیر قرار دهند که بآنان عشق بورزند. گزارش خبرنگار خبرگزاری جمهوری اسلامی همچنین حاکیست که در پایان سمینار با الهام از پیام تاریخی امام امت مبنی برتشکیل نهضت سوادآموزی به منظور ریشه‌کن کردن بی‌سوادی بدور از هرگونه تشریفات اداری قطعنامه‌ای در ٦ ماده تنظیم و قرائت شد. در این قطعنامه ضمن یاری خواستن از رسانه‌های گروهی و ارگانها و نهادهای انقلاب اسلامی در جهت پیشبرد امر مقدس سواد آموزی و تحقق امر خطیر امام از ائمه جمعه و جماعات نیز خواسته شده است که ضمن جلب توجه امت حزب الله به قداست و اهمیت امر سواد اموزی با بسیج همگانی است حزب‌الله ریشه جهل هرچه زودتر از این مملکت کنده شده و رضایت رسول خدا را جلب نمائیم

به مناسبت سالگرد انقلاب هشتم مارس با ارسال پیام تبریکی به حافظ اسد:

رئیس جمهور پشتیبانی قاطع ملت مسلمان و انقلابی ایران را از دولت و ملت سوریه اعلام کرد

حجت‌الاسلام والمسلمین سیدعلی خامنه‌ای رئیس جمهوری دیروز با ارسال پیامی برای حافظ اسد رئیس جمهور سوریه سالگرد انقلاب هشتم مارس را به وی تبریک گفت و پشتیبانی قاطع ملت مسلمان و انقلابی ایران را از دولت و ملت سوریه اعلام کرد.

متن پیام به این شرح در اختیار خبرگزاری جمهوری اسلامی قرار گرفت:

بسم‌الله الرحمن الرحیم

جناب آقای حافظ اسد

ریاست جمهوری محترم عربی سوریه

بسیار خرسندم بمناسبت سالگرد انقلاب هشتم مارس از سوی دولت و ملت مسلمان و انقلابی ایران صمیمانه‌ترین تبریکات را به حضور جنابعالی، دولت و ملت سوریه ابراز دارم در شرایط استمرار تجاوزات و جنایات رژیم صهیونیستی حاکم برفلسطین اشغالی و در حالیکه تلاش امپریالیسم آمریکا و صهیونیزم بین‌المللی با یاری دول مرتجع برای تکمیل معاهده کمپ دیوید و بازگرداندن رژیم وابسته مصر به جهان عرب و برسمیت شناختن رژیم صهیونیستی همچنان ادامه دارد نقش مهم سوریه در مقابله بامطامع استکباری و صهیونیستی و برخورد با روند سازش در منطقه بیش از پیش، آشکار میشود. در این رابطه است که اینروز ها بیمانه‌های واهی شاهد تهدیدهای گسترده آمریکا و رژیم صهیونیستی برای خدشه‌دار کردن حق سوریه در دفاع از خود و آرمان فلسطین می‌باشیم.

در اینجا لازم می‌دانم پشتیبانی قاطع خود و ملت مسلمان و انقلابی ایران را از دولت و ملت سوریه بخاطر ایستادگی و مقاومت در مقابل توطئه‌های صهیونیستی امپریالیستی اعلام نمایم فرصت را مغتنم شمرده و از درگاه خداوند منان برای جنابعالی و دولت و ملت برادر سوریه پیروزی و نیک‌بختی آرزو می‌نمایم

سید علی خامنه‌ای

رئیس جمهوری اسلامی ایران

آیت الله مشکینی در دیدار با گروهی از برادران امور تربیتی

ما باید برای تربیت کودکان و جوانان عمر خودرا فدا کنیم

قم- خبرگزاری جمهوری اسلامی: گروهی از برادران امور تربیتی سمنان، کردستان و منطقه ۸ تهران و نیز کارمندان دفاتر امور اجتماعی وزارت کشور و تربیت مربی سپاه قم و نهضت سواد آموزی دلیجان و همچنین بسیج سپاه پاسداران انقلاب اسلامی همدان و شهر کرد صبح پریروز در قم با آیت ا... مشکینی دیدار کردند، در این دیدار آیت ا... مشکینی ابتدا پیرامون تربیت صحیح کودکان و جوانان در محیط خانواده، مدارس و دانشگاه و نیز نقش این جوانان در اجتماع سخن گفت و افزود: ما باید برای تربیت کودکان و جوانان عمر خود را فداکنیم و خانواده بهترین محل تربیت برای کودکان است و از معلمان با تقوا و با ایمان که جهت گسترش اسلام در مدارس زحمت میکشند نیز باید تشکر کرد، وی همچنین در سخنان خود با اشاره به تاثیر انقلاب اسلامی و نفوذ آن در قلوب ملتهای مسلمان در رابطه با استقلال اقتصادی و دست یابی به خود کفائی جهت مبارزه با استکبار جهانی مطالبی بیان داشت.

آشکار سازی روابط موجود آمریکا با عراق

مجله المجله چاپ لندن بنقل از منابع آگاه در واشنگتن نوشت آمریکا اماده است روابط دیپلماتیک خود را با رژیم صهیونیستی عراق آشکار سازد به اعتقاد این منابع احتمال دارد بزودی در این جهت از سوی دو طرف اقداماتی صورت پذیرد.

بگزارش خبرگزاری لیبی از لندن این مجله بنقل از منابع آگاه در واشنگتن نوشت آمریکا اخیرا هلیکوپترهای نظامی پیشرفته و کامیونهای نظامی در اختیار رژیم صهیونیستی صدام قرار داده است تا از آنها در جنگ علیه جمهوری اسلامی ایران استفاده کند.

مردم ژاپن علیه پایگاههای آمریکا دراینکشور دست به تظاهرات زدند

بگزارش خبرگزاری جمهوری اسلامی روزنامه ژاپنی مانیچی نوشت مردم تاتواگی ژاپن هرروز مقابل پایگاه نظامی امریکا در «ساذبو» جمع میشوند واعلام می‌کنند که از ورود هواپیماهای حمل ونقل امریکایی به بندر «ساذبو» جلوگیری خواهند کرد.

بنا به گزارش تاس از توکیو تظاهرکنندگان بمنظور ملغی شدن پیمانهای نظامی امریکا و ژاپن خواستار بسته شدن پایگاههای امریکائی دراین کشور هستند.

نخست‌وزیر جزئیات پیروزی بزرگ جمهوری اسلامی در اجلاس دهلی را تشریح کرد

سرویس سیاسی جمهوری اسلامی

آقای مهندس میر حسین موسوی، نخست وزیر در پی بازگشت از دهلی نو که بمنظور شرکت در هفتمین اجلاس کنفرانس سران جنبش عدم تعهد به کشور هند سفر کرده بود بعد از ظهر دیروز ضمن شرکت در یک مصاحبهٔ مطبوعاتی و رادیو تلویزیونی، در محل نخست وزیری به سئوالات مختلف خبرنگاران پاسخ گفت:

آقای نخست وزیر ابتدا در پاسخ به این سئوال که چرا در قطعنامهٔ پایانی اجلاس هفتم جنبش عدم تعهد به جنگ تحمیلی عراق علیه ایران اشاره‌ای نشده است چنین گفت:

بسم الله الرحمن الرحیم

یکی از محوری ترین بحثهای کنفرانس عدم تعهد در پشت جلسه رسمی، مساله جنگ تحمیلی بر علیه انقلاب اسلامی ما بود طبیعی است این با اهمیتی که این جنگ برای سرنوشت منطقه و سرنوشت جهان دارد ما حرکتهای متعدد و گوناگونی را بینیم. یک عده از کشورها بودند که به نظر می‌آمد مایل بودند از مساله این جنگ و یا تلاشی که به ظاهر برای اعلام آتش بس و نظایر اینها می‌کردند، یک توجیهی ویا احتمالا یک پرستیژ سیاسی برای خودشان کسب کنند. و احساس می‌شد که یک عده‌ای ممکن است تحت تاثیر تلقیات قدرتهای خارج از کنفرانس بودند که طبیعتا این قدرتها تمایل داشتند که این جنگ با صلحی که ما آنرا بدتر از جنگ نامیده‌ایم تمام شود.

● پیروزی بزرگ

یک عده هم شاید روی حسن نیت چنین تلاشی می‌کردند و گرایشهای گوناگونی در این زمینه وجود داشت و هیات ما مجبور بود که با تمام این مسائل روبرو شود و با توضیح دادن و افشاگری و برخورد قوی وزدن حرف حق خودش جلوی این حرکت ها را بگیرد. چرا که هر نوع پیشنهادی در قطعنامه در این زمینه بنحوی حق ما در آن پایمال می‌شد می‌توانست برای ما از نظر سیاسی جنبه خوبی نداشته باشد گرچه ما از همان اول اعلام کرده بودیم که ما تصمیمات خودمانرا با اصول خودمان اندازه‌گیری می‌کنیم نه با سازمانهای بین‌المللی و از این نظر هم خیالمان راحت بود که به هیچ وجه جو سازی و فشارهای سیاسی نمی توانست باعث شود که ما از آنچیزیکه حق میدانیم عدول کنیم ولی با این همه این هم یک سنگری بود که بایستی ما با آن مقابله می‌کردیم خوشبختانه با فعالیتهای گسترده‌ایکه هیات ما در سطوح گوناگون داشت.

وتماسهائی که حاصل شد که البته این تماسها دررسانه‌ها خیلی منعکس نشد ولی درعمل هرتصمیمی که گرفته می‌شود وهربندی درقطعنامه ذکر می‌شود نتیجه یک حرکت طولانی درپشت کنفرانس ونتیجه کمیسیونهای متعدد ونتیجهٔ برخوردهای سیاسی متعدد هست حتی درسطح های بسیار بالا. دراین زمینه موفقیت‌هائیکه داشته‌ایم این بود که تمام تلاشی که ازسوی عراق وهمچنین ازسوی قدرتها بعمل آمد ما توانستیم آنهارا خنثی کنیم وعملاً موفق شدیم موضعی که درکنفرانس نسبت به این جنگ گرفته می‌شود که البته محکومیت عراق نیست ولی حاوی دفاع ازعراق هم نباشد واین مساله بصورت یک پیروزی بزرگ برای ما درآن کنفرانس کاملاً مشهود بود.

● شکست های سیاسی عراق

البته درکناراین مساله، مسائل دیگری هم مطرح بود یعنی همانطور که در رسانه‌های گروهی مشخص است وقتی که یک دولتی یادولت هائی تمام پرستیژ سیاسی خودشانرا درگرو این موضوع می‌گذارند که فلان جمله به این شکل فرضاً درقطعنامه ظاهر شود ویافلان تصمیم را کنفرانس بگیرد وتمام تلاش خودشان را بعمل می‌آورند وشکست می‌خورند این بعنوان یک شکست سیاسی است واثرات سوئی برای آن حکومت دارد وعراق بارها مواجه باچنین وضعیتی شد دریکی از کمیسیونها (کمیته سیاسی) که دررابطه با مواد قطعنامه بحث می‌شد، که آیا مساله صلح را به چه ترتیب مطرح بکنند آیاکسی متصدی آن‌باشد که دنبال نماید یا خیر و این مسأله توسط یک عده از صاحب منصبان سیاسی کشورهای مختلف معمولا دنبال میشده بقدری به موضع ضعف کشیده شده بودند که مقامات بالای آنها و همچنین طارق عزیز رفته بود که مثلا دخالت بکند و تشویق بکند که بنشینند و بر له عراق تصمیم بگیرند که انعکاس بسیار نامطلوبی برعلیه عراق در سطح کنفرانس داشت و خارج از آن مساله اجلاس هشتم کنفرانس بود که نزدیک پنج، شش ماه پیش وزارت امور خارجهٔ ما بعداز آن تصمیمی که گرفته شد برای انتقال اجلاس هفتم به دهلی نو فعالیت مستمری را شروع کرد و آنموقع خیلی بعید به نظر می‌آمد که ما موفق بشویم مخصوصاً که عراق می‌توانست یک کمی قیافه‌مظلومانه‌ای هم در این زمینه بخودش بگیرد چون که اتفاقات خیلی بزرگ و ضربه خیلی شدید بود و این مساله را هم اتفاقاً عراق می‌خواست که در آنجا استفاده بکند ولی با این همه تماسهای مکرر و توضیح دادن‌ها و فعالیت‌های شبانه‌روزی که برادران در آنجا انجام داده‌اند توانستیم که این مساله را به این ترتیب که گفتم معوق کنیم و تصمیم‌گیری در این مورد را به سال ۱۹۸۵ منتقل کنیم و در این راه برادران ما شاید با فراز ونشیبهای عجیب غریبی مواجه بوده‌اند که نمونه آن اینستکه وقتی ما از دهلی بیرون آمدیم، فکر می‌کردیم که مساله خاتمه پیدا کرده و بعد که به تهران رسیدم آقای ولایتی تلفن کردند و گفتند که در کنفرانس باز این مساله ازطریق دیگر میخواهد در اجلاس همگانی مطرح شود که ایشان بطور قوی با این مساله برخورد کرده بودند و جا دارد که بنده در این جا اشاره بکنم که موضع هیأت ما براساس اصول مکتبی و نساختن با اصول مخالف انقلاب ما بود وماسعی می‌کردیم که اسیر سیاست‌بازی و سیاسی‌کاری بهیچوجه نشویم و دقیقاً آنجا فهمانده بودیم و بنظر می‌آمد که کشورهائی که بنحوی سعی می‌کردند در این رابطه فعالیتی انجام بدهند میدانستند که هیات ایرانی اهل سیاست‌بازی و سیاسی‌کاری نیست و خیلی قاطع دراین زمینه‌ها برخورد می‌کند و خود نشان دادن این مساله به کنفرانس درنوع تصمیم‌گیریهائیکه کنفرانس در رابطه باجنگ عراق علیه ایران داشت و فکر می‌کنیم که اثر مفید و خوبی بهمراه داشت.

●پیشنهاد ایجاد بانک عدم تعهد

آقای موسوی سپس درمورد تصمیم کمیته اقتصادی هفتمین اجلاس غیرمتعهدها پیرامون بحرانهای اقتصادی درجهان سوم و اقدامات هیات جمهوری اسلامی ایران در این زمینه افزود:

ما در نطقی رسمی که داشتیم یک بخش آن متوجه بحرانهای اقتصادی و فشارهائیست که از سوی ابرقدرتها وارد می‌شود. درکنفرانس بحث- جنوب، جنوب مطرح بود بجای جنوب، شمال بین آنهائیکه ارتباطات جهان سوم در روابط اقتصادی بایکدیگر گسترش پیدا بکند و ما پیشنهادهای مشخصی داشتیم که فکر می‌کنیم مدت مدیدی طول خواهد کشید که این پیشنهادهای بسیار خوب و سازنده و انقلابی جا بیافتد.

از جمله آنها ایجاد بانک عدم تعهد بود که پیشنهاد کرده‌بودیم ارزی که حاصل نفت است در رابطه با کشورهای صادرکننده نفت در یک بانک جمع بشود و نگهداری شود، و در رابطه با جهان سوم و این مساله می‌تواند هم بعد سیاسی خیلی عظیم و هم بعد اقتصادی وسیعی داشته باشد. بعد سیاسی آن اینستکه میل به استقلال را در این کشورها بیشتر نشان میدهد و همچنین یک نوع موضع‌گیری مقابله با قدرتهای بزرگ در آن نهفته است و از طرف دیگر یک سمت گیری اقتصادی سالمی را نشان می‌دهد و می‌تواند به توسعه جهان سوم که از ضعف در سرمایه گذاری ناشی می‌شود پاسخ مثبت بدهد. یکی از مسائلی که خود هند هم شاید دچار آن باشد با اینکه تلاش عظیمی در آنجا هست بسمت خود کفائی همین عدم قدرت در سرمایه گذاری‌های بزرگ است و نبودن یک مؤسسات اعتباری که بتواند با اتکاء به آن سرمایه گذاریها را انجام بدهد. البته دررابطه با هند اشاره‌ای بکنم بعنوان اینکه انشاء الله ملت ما هرجا چیز خوبی می‌بیند به آن توجه کند و از آن استفاده کند اینستکه در هند عملاً در مدت ۵ یا ٦ روزی که ما در آنجا بودیم هیچ چیز بجز یک مورد من ندیده مگر آنکه ساختهٔ داخل هند باشد و آنهم میکروفونهای‌سالن کنفرانس بودکه ساخت هلند بود و علت آنکه آنرا هم از خارج وارد کرده بودند بخاطر محدودیت تعداد و خط تولید صرف ندارد که در داخل کشور هند ساخته شود و البته کمبود در آنجا وجود دارد و لی بخاطر این کمبود رو بسوی واردات نیاورده‌اند حتی در مورد اتوموبیل که مخصوص پلیس است. این مسائل نشان دهنده میل وافر این کشور است بسمت خود کفایی و در داخل کشور ما هم طبیعتاً این سیاست دنبال می‌شود.

●عدالت اسلامی در انقلاب ما

آقای نخست وزیر پیرامون اجرای عدالت اجتماعی بویژه در بعد اقتصادی آن اظهار داشت: عدالت اجتماعی یا عدالت اسلامی جزء انفکاک ناپذیر هویت اسلامی انقلاب ماست و طبیعی است که باید نظام ما به این سمت گام بردارد و حرکت کند منتهی اجرای این عدالت و گسترش این عدالت اسلامی مساله خاص دولت نیست بلکه از یک سو به خامهٔ ما و بکل ارگانهای جمهوری اسلامی و از سوی دیگر به ارادهٔ عمومی کلیه مردم بر می‌گردد طبیعی است گرایشی که تا بحال دولت عوان کرده بعنوان یک گرایش اصلی در زمینه‌های اقتصادی خودش حرکت در این جهت بوده است و اعتقاد دارم و خوشبین هستم که در سال آینده ما بیشتر به این سمت حرکت خواهیم کرد البته در این جا باید عوان بکنم که یک مسائل مهمی در زمینه‌های اقتصادی وجود دارد که طبیعی است انقلاب و نظام ما در بارهٔ آنها باید تصمیم بگیرد و تصمیم گیری در این مواردهم خاص دولت نیست برای مثال دولت در این زمینه‌ها کاملاً تابع مواریس اسلامی، تابع فقه و تابع آنچیزیست که از مجلس می‌گذرد و شورای نگهبان آن را تصویب می‌کند منتهی مسائلی هست که خود عدم تصمیم گیری به آن به اقتصاد کشورما می‌تواند ضربه بزند. بعضی از این موارد مثل تجارت خارجی، مساله اراضی کشاورزی با وضعی که اکنون ما داریم خود آن لایحهٔ که از شورای انقلاب گذشته منهای بند «ج» و «د» آن که قبلاً هم ما اجرا نمی‌کردیم بقیه آن هم یک کمی زیر علامت سئوال رفته است یعنی در ذهنیت برادرانی که زحمت می‌کشند درروستاها یا شوراهائی که در این زمینه وجود دارد طبیعتاً اگر ما خارج از مسالهٔ عدالت اجتماعی هم صحبت بکنیم تاوانی که ما در این زمینه میدهیم تاوان زیادی است چرا که یک شک و تردید نسبتاً زیادی در ارتباط با مساله کشت بوجود می‌آورد. من به برادرانی که مراجعه می‌کردند و بعضی از آنها هم دلسرد شده‌اند بخاطر اینکه احساس کردند آن قانون قبلی هم ممکن است علامت سئوال روی آن باشد گفتیم که آن قانون شرعی است و باید اجرا شود و مساله بند «ج» و «د» به کنار تا موقعی که اعلام نشده آن قانون جنبهٔ یا غیر شرعی دارد یا غیر قانونی است به این ترتیب ما باید آنرا داشته باشیم منتهی آنچیزی را من در اینجا می‌خواهم بگویم به هیچ وجه ارجحیت دادن به یک قانون خامی‌نیست که بگویم قانون شورای انقلاب خوب است یا خوب نیست و یا قانونی که در مجلس تصویب شد و شورای نگهبان ردکرد خوب است یا خیر آن چیزیکه اکنون برای ما در مرحله اول اولویت دارد آنست که ما چیزی داشته باشیم که به آن اقدام کنیم تا با تکیه بر آن اقتصاد کشور را که بحرکت درآمد. حرکتش را تسریع بکند. در رابطه با تعاونی‌ها همچنین مسالهای ما داریم، در رابطه با تجارت خارجی همانطور که اشاره کردم‌ام نیز چنین مسالهای داریم و چهار، پنج مساله دیگر هم داریم و اگر دقت بکنیم چیزی نیستند که در حیطهٔ تصمیم‌گیری خاص دولت باشند دولت در این زمینه پیشنهاداتی می‌تواند داشته باشد ولی اگر این مسائل بخواهد حل شود یک گرایش عمومی در تمام نهادهای تصمیم‌گیرنده باید بوجودبیاید که این مسائل را روشن کنند من فقط بعنوان مسئول دولت می‌توانم این مساله را عنوان بکنم که عدم تصمیم‌گیری دراین موارد از نظر توسعهٔ اقتصادی برای ما مفیدنیست و یک مقدارزیادی ضرر متوجه ما می‌کند و اقتصاد ما را در معرض رکودمی‌تواند قراردهد.

●تلاش کشورهای وابسته در جنبش عدم تعهد

آقای مهندس میرحسین موسوی در بارهٔ تلاشهائی که در جهت اخراج کشورهای وابسته نظیر مصر و اردن در جنبش عدم تعهدها صورت می‌گیرد و راه حلهائی که برای نفوذ ابرقدرتها می‌تواند وجود داشته باشد و وهمچنین آیندهٔ این جنبش گفت:

ما یک صحبتی داشتیم با نایبره رئیس جمهور تانزانیا ایشان یکی از رهبران مترقی و خوشنام آفریقائی است. ایشان فضاوتی که داشتند در بارهٔ جنبش غیرمتعهدها این بود که می‌گفتند آفریقا یک قارهٔ ضعیف است ولی آسیا اینطورنیست. در آسیا کشورهای بزرگی است و صدا و رسانه‌های بسیاری دارد و در سطح جهان نیز برزبان بلندگو زیاد دارد و می‌گفت تنها جایگاهی که برای بیان سخن آفریقا دارد جنبش غیر متعهدهاست.

و این یک واقعیتی است که ما آنرا در آنجا لمس کردیم. البته ما از موضع دیگر با این جنبش روبرو میشویم همانطور که بارها توسط برادران مسئول ما در اینجا اعلام شده جنبش را یک طیفی از گرایشهای گوناگون می‌بینیم. در آنجا یکدفعه در دو قدمی شما حسنی مبارک سبز می‌شد و ملک حسین را می‌دیدید بعد احساس می‌کردید در این جلسات مختلف در داخل سالن که مبلهای مختلفی چیده شده بود در گوشه‌های آن طرحهائی در حال برنامه ریزی است که این طرحها نمی‌تواند بسود بشریت باشد چرا که سرمیزها یکدفعه نخست وزیر مراکش را می‌دیدید و نظایر اینها ولی در عین حال در کنار کل این جریانات و اینکه جنبش آنقدر ناتوان است که اینها را نتواند از خودش طرد کند در عین حال ما می‌دیدیم که در آنجا جائی است برای سخن گفتن کشورهای مستضعف و یا با هم دیگر ملاقاتهائی داشته باشند و حرکتهائی را با یکدیگر سامان بدهند و امثال آن و اگر کشورهای مستقل بمعنای واقعی آن البته جنبه نسبی قضیه را هم در نظر می‌گیریم موضع جنبش غیر متعهدها را جدی بگیرند در دراز مدت می‌شود امیدوار بود به سد کردن حتی گرایشهای انحرافی ولی در وضعیت فعلی چنین چیزی نیست و در موقعیت فعلی ترکیب جنبش آنچنان ترکیبی نیست که بتواند تصمیمات قاطع و سرنوشت سازی در رابطه با کشورهای جهان سوم بگیرد گرچه در جوار خود این کنفرانس ملاقاتها و حرکت هائی است که برای کشورهای جهان سوم بسیار مفید است.

● اوپک و کاهش تولید نفت

آقای نخست‌وزیر سپس درمورد موافقت وزیر نفت آقای غرضی درکنفرانس اوپک در لندن با کاهش تولید یک میلیون بشکه نفت و اثرات این اقدام جمهوری اسلامی ایران بر اوپک افزود:

این مساله یک حرکت شجاعانه و ایثارگرایانه از طرف کشور ماست برای اینکه وحدت کشورهای تولید کننده اوپک بنفع همین کشورهای تولید کننده و به ضرر قدرتهای بزرگ حفظ شود منتهی در رابطه با اوپک مسائل دیگری مطرح است از جمله مسائلی در ارتباط با قیمت نفت نیجریه که طبیعتاً درسرنوشت مذاکرات اثر گذاشته است ولی سیاستهای ما در رابطه با مساله نفت یک سیاستهای کاملاً روشنی است و اینها کلاً درجهت دفاع از منافع انقلاب اسلامی و دفاع از قیمتهای ثابت برای نفت در سطح همان ۳٤ دلار و یا روی رقمهائی که مورد اتفاق تمام اعضای کنفرانس باشد دور می‌زند و در این رابطه ما اعتقاد داشته‌ایم که حتی به قیمت پائین‌آوردن سطح تولید در کل کشورهای مختلف که کشور ما در این زمینه پیشگام هم شد و این یک میلیون بشکه را پیشنهاد کرد ما قیمتهای نفت را ثابت نگهداریم ولی این گفتگو همچنان ادامه دارد یعنی مساله به نتیجه قطعی نرسیده است.

● ملاقاتهای رسمی

آقای موسوی آنگاه پیرامون ملاقاتهای هیأت ایرانی با سایر اعضای شرکت کننده در جنبش عدم تعهد و اثرات آن اضافه کرد:

نزدیک ۱۸ ملاقات رسمی بنده‌داشتم و آقای ولایتی تعداد ملاقات‌هایشان بیشتر بود و همچنین هیأت ما بصورت تصاعدی ارتباط‌های زیادی با هیأت‌های گوناگون داشتند این ملاقاتها باعث می‌شد که ما مواضع انقلاب خودمان را شرح بدهیم. در ملاقاتهای رسمی مساله ارتباط ما با کشورها و چهارچوبهائیکه براساس آن بتوانیم رابطه‌مان را قویتر و ارتباطهایمان راتوسعه بدهیم طراحی و ترسیم می‌شد از این نظر ما ملاقاتهای بسیار مفید و سازنده‌ای داشتیم یعنی بدنبال این کنفرانس ما باید شاهد باشیم که هیأتهای زیادی از کشور ما به کشورهای دیگر مسافرت نمایند یا از کشورهای دیگر به کشور ما بیایند. یکی از خطوط اصلی سیاست خارجی ما تماس و گسترش رابطه با آفریقا بود که در این کنفرانس پایهٔ بسیار محکمی در این زمینه ریخته شد. تقریباً ما با اکثریت رهبران آفریقائی آنهائی که نسبتاً حالت استقلالی داشتند تماس گرفتیم و روابط آیندهٔ خودمانرا با این کشورها پایه‌ریزی می‌کردیم فکر می‌کنیم بسیار مفید خواهد بود.

یکی از این رهبران قابل احترام کشورهای آفریقائی یک جمله‌ای گفت که من دریغم می‌آید که در اینجا نگویم، ایشان یک آدم متفکری هم بود به همین دلیل بحثی که ما با او شروع کردیم بیشتر از جنبه‌های عمیق انقلاب اسلامی ما بود درعین حال در میان صحبتها من یادی از انفجار دفتر مرکزی حزب جمهوری اسلامی و همچنین شهید شدن آقای رجائی وباهنر کردم. ایشان حرفش را قطع کرد و گفت اگر در کشور ما کسی مسلسلی دست بگیرد و تن مرا سوراخ سوراخ بکند کشور ما یک دقیقه روی پای خودش نخواهدایستاد بااینکه یک چهرهٔ مردمی بود واوگفت که این نشاندهنده این هست که شما بزرگترین رهبرانتان را ازدست دادید وماهم خبر داریم وانقلاب شما قویتر شده وروی پای خودش ایستاده است.

جوی که درآنجا حاکم بود درارتباط با کشورهایی که گفتم حالت استقلالی داشتند این جبهه‌اش بود که برای ما بسیار مهم

بقیه در صفحه۹

اعتصاب کشاورزان لبنانی علیه وارد شدن تولیدات کشاورزی اسرائیل به این کشور

الجزیره- خبرگزاری جمهوری اسلامی- اتحادیه کشاورزان جنوب لبنان روز جمعه طی بیانیه‌ای دولت این کشور را جهت اتخاذ اقدامات سریع و فعال برای حمایت از تولیدات کشاورزی لبنان در مقابل اشباع بازارهای لبنانی با تولیدات کشاورزی رژیم صهیونیستی دعوت کرد. در بیانیه مذکور آمده است روزانه بیش از ۳۰۰ تن موز به وسیله بازرگانان مزدور ازطریق مرزهای لبنان با فلسطین اشغالی وارد لبنان میشود. اتحادیه کشاورزان در بیانیه خود از ارتش لبنان خواستار ایجاد موانعی برای جلوگیری از وارد شدن موز ومرکبات و دیگر محصولات صهیونیستی به بازارهای لبنان شدند.

**بیانیه می‌افزاید در نتیجه اشباع بازارهای لبنان با تولیدات کشاورزی صهیونیستی فاجعه اقتصادی بر کشاورزان لبنانی وارد شده است. اتحادیه کشاورزان در بیانیه خود همچنین اعلام کرد بزودی اعتصاب همه جانبه‌ای را در جنوب لبنان انجام خواهد داد