جمهوری اسلامی

۱۶ صفحه

سه‌شنبه ۲۴ اسفند ۱۳۶۱

۲۹ جمادی‌الاول ۱۴۰۳ - شماره ۱۱۰۲ - سال چهارم

تکشماره ۲۰ ریال

طی یک مصاحبه رادیو تلویزیونی در مشهد :

آیت‌الله موسوی اردبیلی: مسکن از مایحتاج اولیه است و باید از حالت تجارتی بیرون آید

●با وجود اینکه ٤ سال از انقلاب اسلامی گذشته است در مورد مسکن، کار و خدمت بمعنای واقعی برای مستضعفین انجام نداده‌ایم

●مسکن باید مانند نان بسادگی در اختیار نیازمندان قرار گیرد

●این طرح مانند هر طرح جدیدی بامخالفتهایی نیز روبرو می‌شود که از قبل قابل پیش بینی بود.

در صفحه٤

در پی شکست فاحش حزب سوسیالیست فرانسه و متحدین کمونیست آن در انتخابات شهرداریها :

موج بمب گذاریها در فرانسه افزایش یافت

●ساکنین شهر مارسی فرانسه در اعتراض به نبودن اقدامات امنیتی در خیابانها به تظاهرات پرداختند.

●ظرف دو روز گذشته ۵ بمب منفجر و یا خنثی شده است .

در صفحه۲

نخست وزیر در دیدار با اعضای شورای مرکزی حزب جمهوری اسلامی در مشهد :

حزب جمهوری اسلامی «یار دولت» است

●بی‌تردید سابقهٔ انقلابی روحانیت مسئول و متعهد حزب جمهوری اسلامی برای مردم اطمینان آور است و به یقین بدون حضور این روحانیت، حزبی بنام حزب جمهوری اسلامی نداشتیم.

●سلامت حزب جمهوری اسلامی بسته به حضور برادرانی است که مقاومت خود را در خط امام در سخت ترین شرایط نشان داده‌اند.

●گزارش مشروح از سفر نخست وزیر به مشهد مقدس

در صفحه ۱۶

سمینار هیأتهای واگذاری زمین در دانشگاه تهران گشایش یافت

حجت الاسلام فاضل هرندی:

●آیت الله العظمی منتظری فرمودند که با جدیت بکارتان ادامه بدهید و در مورد آن قسمت از زمینهائی که اشکال شرعی ندارد واگذاری را ادامه بدهید.

●آن قسمت از اراضی که قبل از توقف بند «ج» و «دال» مطابق قانون واگذار شده است شرعی است و قانونی ولی بایستی بهای نسق آن پرداخت شود.

در صفحه ۱۳

مراسم فارغ التحصیلی دانشجویان و دانش آموزان ژاندارمری با حضور وزیر کشور برگزار شد

وزیر کشور :

ملت ما مفتخر است که سرسخت‌ترین و مقاوم‌ترین دشمن استکبار جهانی است

●دشمن با وجود همه تجهیزات نتوانسته است هیچ گونه ضربه‌ای بر انقلاب اسلامی وارد کند

●امروز شاهدیم که ژاندارمری دوشادوش برادران سپاهی، ارتشی و عشایر در کردستان و آذربایجان غربی نقش کوبنده علیه دشمن دارد وایثار و فداکاری می‌کند.

در صفحه۲

حجت‌الاسلام والمسلمین هاشمی رفسنجانی در دیدار با دانش آموزان، دانشجویان تربیت مربی مرکز آموزشی سیاسی ایدئولوژیک ارتش:

موفقیت ارتش، سپاه و کمیته‌ها مرهون قدرت روحی آنهاست

● اگر نیروهای مسلح به همین گونه باشد ما می‌توانیم در آینده تاریخ ارتش و نیروهای انتظامی آرزنده که مسلح به ایدئولوژی و اخلاق باشند را به دنیا عرضه کنیم

● برخورد اسلام با متخلفین همانند برخورد پزشک با مریض است.

● حضور روحانیون در کمیته‌ها و سپاسی ایدئولوژیک در ارتش و نیروهای انتظامی به این معنی است که ما می‌خواهیم افراد مسئول تامین امنیت کشور، در اصل مربی باشند

در صفحه ۱۶

پل تدارکاتی دشمن در جبهه غرب منهدم شد

● رژیم بعداد به سقوط هواپیمای متحاوز عراقی اعتراف کرد

● یک پناهنده عراقی: کمبود مایحتاج عمومی ومواد نفتی از جمله نفت و گازوئیل و بنزین در شهرهای عراق مردم را بتنگ آورده است

● شش عضو حزب منحله دموکرات و گروهک کومله به‌دامن اسلام باز گشتند

در صفحه۲

قتل عام مسلمانان در آسام هند از سر گرفته شد

●مسلمانان شهر سیبوی فیلیپین پرچم آمریکا را به آتش کشیدند

● مانور مشترک نظامی ژاپن و آمریکا امروز آغاز میشود

در صفحه۳ و ۱۶

تاریخ توزیع کارنامه ارزی سری چهاردهم نیمسال اول اعلام شد

در صفحه۲

سرمقاله

در مقوله «زن»

«شما بانوان در پشت جبهه آن فعالیتی را میکنید که آن سلحشوران در جبهه‌ها»

از سخنان امام خمینی ۶۱/۱۲/۲۲

بسم الله الرحمن الرحیم

فرصت مناسبی بود که رهبر ارجمند انقلاب اسلامی در مقوله زنان سخنانی ایراد کردند. از یکسو ایام فاطمیه و از سوی دیگر در آستانه «روز زن» (میلاد حضرت زهرا علیها سلام) که در فروردین ماه شاهد گرامیداشت آن خواهیم بود. همین مناسبتها و همچنین مسائلی که اکنون در جامعه ما در زمینه رعایت حجاب مطرح است، ایجاب میکند در پرتو سخنان مهمی که امام دو روز پیش در زمینه مسائل زنان اظهار فرمودند نکاتی را یاد آوری کنیم.

نکته اول آنکه: تاکنون در جامعه انقلابی ما در این باره که وضعیت زن در ایران پیش از پیروزی انقلاب چگونه بوده و پس از انقلاب چگونه شده و اصولاً انقلاب اسلامی چه تأثیری در مسائل مربوط به زن داشته است، به تفصیل و دقت آن چنان که مقتضای چنین مساله مهمی هست غور و بررسی نشده است. در این زمینه شاید بیشترین سخنان را از شخص امام امت شنیده باشیم که در دیدارهای مختلف با زنانی که از نقاط مختلف کشور و از ارگانها و نهادهای گوناگون به زیارت ایشان نائل می‌شدند بیان فرموده‌اند. برخی از یاران امام نیز به مناسبتهائی از جمله در خطبه‌های نماز جمعه و یا در دیدارها مطالبی در زمینه مسائل مربوط به زنان بیان کرده‌اند. ولی نیاز جامعه ما بیش از این است. بدین معنی که باید پژوهشگران بخشی از وقت خود را صرف تحقیق در مسائل انسانی مربوط به زنان جامعه ما کنند و در این تحقیق به نقشی که زن در انقلاب اسلامی داشته و میزان توجهی که مدیران انقلاب به زنان کرده‌اند وروشی که باید نظام جمهوری اسلامی برای برخورد با مسائل زنان در آینده در پیش بگیرد توجه کنند و با این مساله بصورت جدی برخورد نمایند.

نکته دوم آنکه : نباید نقش بسیار مخرب فرهنگ استعماری که در دوران رژیم منحوس پهلوی بر جامعه ما حاکم بود در به فساد کشاندن زنان و به دنبال آن انحطاط کل جامعه نادیده گرفته شود. با توجه به این مسأله، طبیعی است که ازاله زنگارهای به جای مانده از آن فرهنگ شوم تنها از طریق توجه دقیق به مسائل زنان و صرف وقت و به کارگیری امکانات و استخدام همتی عالی ممکن خواهد بود. زنان، به خاطر نقش عظیم و خلاقی که در تربیت کودک دارند به یک معنی کل جامعه را تشکیل می‌دهند. بنا براین، اگر زنان یک جامعه فاسد باشند اینطور نیست که فقط نیمی از آن جامعه فاسد باشد، بلکه فساد به کل جامعه سرایت خواهد کرد.

فرزندانی که در دامان زنان فاسد رشد می‌کنند طبعاً فاسد می‌شوند، مضافاً به اینکه فساد زن در جامعه بطور طبیعی دامنگیر مرد هم خواهد شد. این همان نکته ظریفی است که امام در سخنان پرپروزشان این گونه آنرا بیان فرمودند: «در آن زمان (زمان پهلوی) به اسم اینکه میخواهیم نیمی از جمعیت ایران را فعال کنیم آن شقی جنایتکار دست به جنایت زد و آن جنایت کشف حجاب بود و به جای اینکه نیمی از جمعیت ایران را فعال کنند آن نیمه دیگر را هم که نیمه مردان بود به طور بسیار زیادی از فعالیت انداختند و این عروسکهائی که درست کردند و در همه ادارات جا دادند و در همه جهانها راه انداختند آنهائی که در ادارات بودند سایر افرادی که در ادارات بودند را هم از کارهای خودشان بازداشتند و

بقیه در صفحه ۱۶

خاموشی کامل در سراسر السالوادور

بر پایه گزارش رسیده انقلابیون السالوادور درادامه مبارزه با رژیم امریکائی در این کشور با قطع خطوط برق، سراسر کشور را درخاموشی کامل فرو بردند یک مقام شرکت برق السالوادور گفت خاموشی ناشی از خرابکاری در دو سد در ایالات شمالی چالاتنانگوست که چریکها کنترل اغلب مناطق این ایالت را دراختیار دارند.

انقلابیون تهدید کرده بودند که پس از سفر پاپ ژان‌پل دوم به السالوادور که دوشنبه پیش پایان یافت دست به یک حمله سراسری علیه سیستمهای برق و حمل و نقل کشور خواهند زد.

از سوی دیگر کمیته سیاسی دیپلماتیک جبهه ملی آزادیبخش فارابندو مارتی اعلام کرد که آمریکا قصد دارد برای سرکوبی مبارزان درالسالوادور به زور متوسل شود.

بنابگزارش خبرگزاری مرکزیک هکتورتوئلی- کولیندرز- سخنگوی مزبور کمیته طی سخنانی گفت: منظور از سخنان روز چهارشنبه ریگان تبدیل امریکای مرکزی به یک ویتنام دیگر میباشد و این امر کشورهای منطقه را بسیار نگران کرده است این سخنگو درادامه افزود: ریگان از کنگره امریکا تقاضای ۱۱۰ میلیون دلار کمک نظامی برای رژیم السالوادور کرده لکن اعضای کنگره از این تصمیم ریگان انتقاد کرده‌اند.

بتلافی انهدام دوجنگنده و ۱۶ تانک:

اشغالگران روسی چهار روستای افغانستان را با خاک یکسان کردند

● دراین عملیات وحشیانه ۲۵۶ نفر از روستائیان شهید و مجروح شدند

در صفحه۳

سالنامه نشریه

در صفحه ۲

درخواست تعطیل عمومی در لبنان

بگزارش خبرگزاریها ازبیروت شبه‌نظامیان مسلمان دروزی دیروز یک پادگان نیروهای فالانژ لبنان درمنطقه کوهستانی شرق بیروت را محاصره کردند شبه‌نظامیان دروزی بامحاصره پادگان حمانه به نیروهای فالانژ لبنان هشدار دادند تاخود را از جاده‌های منطقه کوهستانی شوف ومناطق اطراف آن دورنگهدارند. دربیانیه‌ای که ازسوی شبه‌نظامیان دروزی پخش شده گفته شده جاده‌های منطقه کوهستانی شوف تا چهارشنبه مسدود خواهد بود براساس این گزارش هدف شبه‌نظامیان دروزی ازاقدامات اخیر خود آنست تابه مناسبت سالگرد ترور کمال جمبلاط پدر ولیدجمبلاط رئیس کنونی جامعه دروزی تعطیل ملی درکشور اعلام شود.

به گفته منابع امنیتی اوایل صبح دیروز درجریان درگیریهای مابین دوگروه رقیب درشهر «طرابلس» درشمال لبنان ۳نفر کشته شدند.

خبرگزاری رویتر به نقل از منابع آگاه درمنطقه گزارش داد درگیریهای صبح دیروز مابین کمونیستها ومبارزین مسلمان درمنطقهٔ پرجمعیت این شهر ودربردیکی مقر حزب کمونیست بوقوع پیوست.

بعلاوه به گفته منابع امنیتی لبنان براثر وقوع انفجار دریک اتومبیل در مرکز شهر «بیطیه» درجنوب لبنان ۳تن سرنشین آن مجروح شدند.

نیروهای اشغالگر رژیم صهیونیستی در پی وقوع این انفجار جاده منتهی به (بیطیه) را برای مدت ۱ساعت بسته ومنطقه را جستجو کردند.

در پی علنی شدن فساد در کابینهٔ مصر

مبارک دو تن از وزرای کابینه مصر را برکنار کرد

حسنی مبارک رئیس رژیم حاکم برمصر دستور داد بمنظور مقابله با مخالفتهای عمومی یک ترمیم محدود در کابینه ۳۱ نفری فواد محی‌الدین نخست وزیر رژیم مصر صورت گیرد.

فواد محی‌الدین نخست وزیر رژیم مصر تلاشی میکند علت تغییرات در کابینه مصر را تنها یک فساد مالی کوچک که بدنبال محاکمه عصمت سادات برادر سادات معدوم فاش شده است قلمداد کند. بگزارش خبرگزاری فرانسه از قاهره وی در مورد تغییرات در کابینه مصر گفت: محمد شتلا فرماندار کفرالشیخ به جای احمد نوح وزارت بازرگانی داخلی و محمد سیدفراوری به جای فواد ابوغزاله وزارت صنایع و منابع را به عهده خواهند گرفت. همچنین سعدمامون فرماندار قاهره به پست جدید وزارت فرمانداریهای محلی منصوب شده است قرار است که وزراء اخراجی محاکمه شوند.

این ترمیم دومین ترمیم در کابینه مصر در ۷ ماه اخیر است.

آگهی بمصرف کنندگان چای در سراسر کشور

هیات امنای توزیع چای قیمت انواع چای مخلوط بسته‌بندی شده در مارکهای مختلف را برای مصرف کننده بشرح زیر اعلام میدارد.

۱- بسته بندی ۱۰۰ گرمی هر کیلو ۵۶۰ ریال

۲- بسته‌بندی ۵۰۰گرمی مقوائی‌هر کیلو ۵۵۰ ریال

۳- بسته‌بندی یک کیلوئی مقوائی‌هر کیلو ۵۴۰ ریال

قیمتهای فوق‌الذکر قیمتی است که برای بهترین انواع چای تعیین شده که طبق مصوبه دولت محتوی ۶۰٪ چای ایرانی و ۴۰٪ چای خارجی میباشد.

عرضه هر نوع چای بیش از قیمتهای فوق‌الذکر تحت عناوین چای خالص خارجی یا چای عطری و قریبهای دیگر خلاف مقررات بوده و فروشندگان تحت تعقیب قرار خواهند گرفت.

از مصرف کنندگان محترم چای نیز استدعا میشود که در صورت مشاهده هرگونه تخلف یا گرانفروشی و یا نارسائی مراتب را فورا به نزدیکترین دادگاه امور صنفی یا هیئت امنای توزیع چای کتبا یا بوسیله تلفنهای زیر اطلاع دهند.

تلفن مستقیم : ۸۳۸۳۳۰- ۸۳۶۰۳۱-۹ فرعی ۳۱۰

آدرس موقت: خیابان طالقانی شماره ۲۵٤- اتاق بازرگانی و صنایع و معادن ایران

بسمه تعالی

توجه

آگهی واگذاری امتیاز سرویس مجاز

یخچال فیلکو

در صفحه ۱۵

بسم ربالشهداء والصدیقین

بدینوسیله از امت حزب‌ا.... برادران و خواهرانیکه از آذربایجان و خوزستان و سایر نقاط کشور جهت بزرگداشت شهادت فرزندم غلامحسین افشردی (حسن باقری) تشریف آورده و در مراسم تشییع و ترحیم و هفته و اربعین شرکت نموده و یا وسیله تلفن و تلگراف اظهار محبت نموده سپاسگزاری و تشکر مینماید چون قادر به تشکر حضوری تمامی این محبان نمیباشم لذا قدردانی و معذرت‌خواهی میکنم

خانواده شهید غلامحسین افشردی (حسن باقری)

بسمه تعالی

اعلام موجودیت

انجمن اسلامی

صنف

چای تهران

در مسیر تداوم حاکمیت ولایت فقیه به رهبری قائد عظیم‌الشأن اسلام امام خمینی و برای حفظ دستاوردهای انقلاب‌اسلامی انجمن اسلامی صنف چای تهران بدینوسیله موجودیت خود را اعلام وار کلیه علاقمندان به عضویت ثبت‌نام مینماید.

هیئت مؤسس

بسمه تعالی

ولاتحسبن الذین قتلو فی سبیل.... امواتا بل احیاء عندربهم یرزقون

بار دیگر دست پلید استکبار جهانی از آستین منافقین و جرثومه‌های فاسد و حلقه‌بگوشش چون صدام و صدامیان بدرآمد و سربازی فداکار که با تمام وجود و عشق به ا.... مدت زمان مدیدی بپاسداری از مرزهای میهن اسلامی و ستیز با متجاوزین بعثی مردانه قدعلم کرده بود به خاک و خون کشیده و ننگ و نفرین ابدی برای خود و اربابانش بجای گذاشت.

در نهایت تاسف و تاثر شهادت جانگداز سرتیپ شهید جعفر سپهری معاون عملیاتی ناحیه ژاندارمری خوزستان را از سوی خود و کلیه پرسنل ژاندارمری جمهوری اسلامی ایران به امام و امت شهید پرور ایران و خانواده محترم آن شهید عالیقدر تبریک و تسلیت عرض نموده بر آن شهید عزیز رحمت و اسعه الهی و برای بازماندگان صبر و شکیبائی و سلامت و سعادت آرزو مینماید.

فرمانده ژاندارمری جمهوری اسلامی ایران. سرهنگ علی کوچکزاده

به دو دستگاه لیفتراک باراننده نیازمندیم تلفن ٤٢١١٩٤

بسمه تعالی

قابل توجه صنایع تولیدی ملامین و صنایع وابسته دارای پروانه‌از وزارت صنایع و سازمان صنایع‌کوچک در کشور

مراجعه به صفحه ۱۰

قابل‌توجه کلیه صاحبان و انجمن اسلامی شرکتها و کارخانجات درتهران و شهرستانها

شرح در صفحه نیازمندیها

مژده به دانش آموزان، دانشجویان، فرهنگیان و طلاب حوزه‌های علمیه درسراسر کشور

مسابقه بزرگ علمی پیرامون آثار استاد شهید مرتضی مطهری

مشروح برنامه‌های مسابقه چهارشنبه و پنجشنبه ۲۵ و ۲۶ اسفند ماه جاری از طریق رسانه‌های گروهی اعلام خواهد شد

پل تدارکاتی دشمن در جبهه غرب منهدم شد

باختران- خبرنگار جمهوری اسلامی - یک پل تدارکاتی منهدم و شماری از صدامیان کشته شدند.

نبرد بین رزمندگان جان برکف اسلام و قوای کفر صدام آمریکائی همچنان ادامه دارد. طی ۲۴ ساعت یکشنبه گذشته در جبهه‌های غرب با اجرای آتش موثر برروی مواضع و استحکامات نظامی و جاده تدارکاتی مزدوران بعث یک پل تدارکاتی دشمن منهدم و یک دستگاه تانک آسیب وارد شد و همچنین با اجرای آتش در منطقه چغاحمام ۹ نفر از صدامیان کشته شدند و به سه سنگر انفرادی اجتماعی آنان آسیب وارد شد و تبادل آتش در جبهه‌های باباویس، قصرشیرین نفت شهر، سومار، ابرتری آتش رزمندگان اسلام ادامه دارد.

گلوله باران شهرهای آبادان و خرمشهر

آبادان- خبرنگار جمهوری اسلامی: دشمن مزدور در ادامهٔ جنایات خود و گلوله‌باران شهرهای آبادان و خرمشهر طی ۲۴ ساعت یکشنبه گذشته با حملات وحشیانه خود برسر خانه و مغازه و مردم بی‌دفاع این شهرها چند تن از هموطنان آبادانی را مجروح کرد.

بازگشت ۵ عضو گروهکها بدامن اسلام

سنندج- خبرگزاری جمهوری اسلامی در ادامه بازگشت عناصر فریبخورده گروهکهای ضدانقلاب به آغوش اسلام روز یکشنبه گذشته پنج تن دیگر از اعضاء حزب منحله دمکرات وگروهک کومله که پی به ماهیت شوم وخائنانه سران مزدور خود برده‌اند خود را به سپاه پاسداران انقلاب اسلامی ناحیه کردستان معرفی وتقاضای امان‌نامه کردند.

بازدید جانبازان جنگ تحمیلی از مناطق آزاد شده جمهوری اسلامی

اهواز: گروهی از جانبازان جنگ تحمیلی که بمنظور بازدید از مناطق آزاد شده میهن اسلامی و جبهه‌های جنگ حق علیه باطل به خوزستان سفر کرده‌اند دیروز در دزفول از روابط عمومی سپاه پاسداران دیدن کردند و ضمن اجتماع درمقابل منزل امام جمعه این شهر به سخنان حجت‌الاسلام فارغ سرپرست دایره سیاسی وایدئولوژیک شهربانی دزفول در زمینه تحلیل ازجانبازیهای این برادران گوش فرا دادند دراین مراسم همچنین یکی از جانبازان طی سخنانی ایثارگریهای مردم قهرمان و شهیدپرور دزفول را ستود گزارش خبرنگار خبرگزاری جمهوری اسلامی مرکز اهواز حاکیست برادران جانباز پس از آن از آثار جنایات صدام دراین شهر دیدن کردند.

این گزارش حاکیست مردم دزفول از برادران جانباز که وارد این شهر شده بودند بگرمی وبا قربانی کردن گوسفند استقبال کردند. همین گزارش حاکیست برادران جانباز روز یکشنبه گذشته نیز ازشهر شوش دیدن کرده ومرقد مطهر دانیال نبی را زیارت کردند در مراسمی که بمناسبت ورود این برادران به شهر شوش درمقابل مرقد دانیال نبی ترتیب یافت پس از نوحه‌خوانی و سینه زنی یکی از جانبازان روحیه مقاوم وایثارگر مردم این شهر درمقابل مشکلات و مسائل ناشی از جنگ تحمیلی را ستود

۸۰ درصد از میادین مین بجا مانده از دشمن در مناطق جنگی گیلانغرب پاکسازی شد

باختران: تاکنون هشتاد درصد از میدانهای مین بجای مانده از دشمن زبون در دشت و ارتفاعات مناطق جنگی گیلانغرب توسط یگانهای مهندسی ارتش و سپاه کشف و خنثی شده است.

یکی از فرماندهان ارتش جمهوری اسلامی در غرب کشور طی گفتگوئی با خبرنگار خبرگزاری جمهوری اسلامی گفت: منطقه گیلانغرب از نظر وجود مراتع سرسبز و وسیع مورد توجه دامداران است و با توجه به این که مزدوران صدام تکریتی از ترس نیروهای رزمنده اسلام تمام این منطقه را مین گذاری کرده بودند و برای دامداران و دامهای آنها احتمال خطر زیاد است لذا توصیه مینمایم که دامداران تا پاکسازی کامل منطقه از آلودگی مین دامهای خویش را برای چرا به پشت مناطقی که از سوی رزمندگان اسلام تعیین شده است عقب بیاورند.

بازگشت یک عضو حزب منحله دموکرات به دامن اسلام

ارومیه- خبرنگار جمهوری اسلامی- بدنبال بازگشت اعضای گروهکها بدامن اسلام دیروز صبح یکی از اعضای فعال کمیته مرکزی حزب منحله دموکرات که پی به ماهیت کثیف این حزب برده بود با یک قبضه اسلحه و مهمات مربوطه خود را به سپاه پاسداران انقلاب اسلامی پیرانشهر تسلیم و تقاضای امان نامه نمود و فرمانداری پیرانشهر ضمن تائید این خبر افزود فرد مذکور مورد استقبال برادران سپاهی قرار گرفت وی در مصاحبه‌ای ضمن اظهار ندامت از اعمال ننگین گذشته خود به تشریح ماهیت گروهکها پرداخته و اعلام نمود که حاضر است در تمامی مجامع عمومی با دلایل و مدارک کتبی به افشای آنها بپردازد وی اضافه نمود که اختلافات درونگروهی خصوصا در بین کادرهای مرکزی آنها افزایش یافته و شکی نیست که بزودی تعداد زیادی از اعضای آنها به آغوش اسلام بازخواهند گشت.

هم چنین وی علت تسلیم خود را به نیروهای ظفرمند اسلام چنین اعلام داشت: که ما همه مسلمان هستیم و چون اخیرا پی به ماهیت کثیف این گروهکها بردم اگر من خود را تسلیم نمی‌کردم بزودی رزمندگان اسلام منطقه را پاکسازی می‌کردند و ما هم که این توانائی را نداشتیم در مقابل آنها مقابله کنیم یا کشته می‌شدم و یا اینکه مثل سران خائن احزاب منحله با پستی و خواری به عراق پناهنده می‌شدم وی در آخر از اعضای دیگر این گروهکها خواست که هرچه رودتر به آغوش اسلام بازگردند در غیر این صورت مرگشان نزدیک است.

اطلاعیه شماره ۱۲۴۷ ستاد مشترک ارتش جمهوری اسلامی ایران

بسمه تعالی

در بیست و چهار ساعت گذشته در منطقه عملیاتی جنوب کشور قهرمانان سرافراز اسلام ضمن پاسخ متقابل به آتش دشمن از مواضع خود پدافند کردند و با اجرای آتشهای ضد آتشبار روی مواضع توپخانه و خمپاره انداز قوای صدامی آتش سلاحهای سنگین متجاوزین را خاموش کردند روز گذشته فعالیت وسائل سنگین مهندسی دشمن در سرتاسر خطوط تماس در جبهه‌های جنوب و منطقه عملیاتی والفجر در نتیجه آتش پر حجم یگانهای توپخانه ما مختل شد و تلاش عناصر گشتی و نفوذی دشمن برای نزدیک شدن به مواضع دفاعی ما خنثی گردید در تبادل آتش جبهه‌های آبادان و خرمشهر نیروهای ما موفق شدند یک برج دیده بانی و شش سنگر اجتماعی و انفرادی صدامیان را به آتش کشیده و منهدم نمایند در جبهه‌های مرزی ایلام قصر شیرین و باختران در بیست و چهار ساعت گذشته مبادله آتش سلاحهای سنگین همچنان ادامه داشت و بوسیله اجرای آتش روی مواضع و محلهای استقرار دشمن چندین سنگر ، یک پل و یکدستگاه تانک دشمن منهدم شد.در منطقه مریوان با اجرای آتش توپخانه تعدادی از تجهیزات و جنگ افزارها و سنگرهای نفرات عراقی در حوالی کوخلان و پنجوین منهدم و عده‌ای از سربازان دشمن بهلاکت رسیدند روز گذشته شهر آبادان بطور متناوب زیر آتش دشمن قرار داشت و بر اثر اصابت خمپاره ٤ منزل مسکونی و قسمتی از ساختمان یک بیمارستان ویران و چهار تن از هموطنان ما مجروح شدند.

ستاد مشترک ارتش جمهوری اسلامی ایران

پناهندگی ٤ مسلمان عراقی به جمهوری اسلامی

سنندج- خبرگزاری جمهوری اسلامی

پناهندگی مردم مسلمان عراق به جمهوری‌اسلامی ایران همچنان ادامه دارد و در این رابطه ٤ نفر دیگر از برادران عراقی شنبه گذشته از طریق مرز مریوان به جمهوری‌اسلامی پناهنده شدند. دربین این عده که اهل شهر سلیمانیه عراق هستند یک معلم- یک دانش‌آموز و یک کودک دیده میشود.

اوضاع نبرد درجبهه‌های جنوب

اهواز: تبادل آتش در محورهای عملیاتی جبهه‌های جنوب طی شب و روز یکشنبه گذشته با برتری نیروهای اسلام ادامه داشت.

بگزارش خبرگزاری جمهوری اسلامی متشکل از جان برکفان اسلام متشکل از جان برکفان سپاه پاسداران- کمیته‌های انقلاب وژاندارمری جمهوری اسلامی ضمن پدافند از مواضع خود بااجرای آتش پراکنده برروی مواضع دشمن زبون درآبسوی اروندرود از تردد خودروهای صدامیان برروی تدارکاتی فاو- بصره جلوگیری بعمل آمده وتلفات و ضایعاتی به آنان وارد کردند.

رژیم بغداد به سقوط هواپیمای متجاوزعراقی اعتراف کرد

بگزارش خبرگزاری فرانسه ازمنامه رژیم بغداد پس ازچند ساعت سکوت بالاخره شب دوشنبه گذشته طی یک بیانیه نظامی اعتراف کرد که یک هواپیمای متجاوزعراقی روریکشنبه پس ازتجاوز به خاک ایران سرنگون وقاضل امین خلبان آن که به کمک چترفرود آمده بود، دستگیرشده است.کارشناسان که اعلامیه‌های نظامی سراسر دروغ حکومت بغداد را بررسی می‌کنند یادآوری کرده‌اند که بغداد به ندرت درمواردی به شکست خود اعتراف می‌کند که انکارآن بدلیل شواهد ومدارک عینی غیرممکن و رسواکننده باشد و درمورد،اخیرچون خلبان هواپیمای مذکور زنده دستگیرشده دستگاههای تبلیغاتی رژیم بغداد نتوانستندند این واقعه رامانند سایرشکستها ازمردم عراق مکتوم نگهدارند.

یک پناهنده عراقی:

حملات پی درپی رزمندگان جمهوری اسلامی زمینهٔ سقوط حکومت عراق را فراهم آورده است

باختران- خبرنگار جمهوری‌اسلامی- یک معلم و یک کارمند عراقی به جمهوری اسلامی ایران پناهنده شدند.

یک کارمند جلب سیاحان بغداد و یک معلم که مدت ۲ سال درجبهه‌های جنگ بوده‌اند روز گذشته از یکی از مرزهای غرب کشور وارد خاک جمهوری اسلامی ایران شدند و تقاضای پناهندگی کردند کارمند جلب سیاحان درگفتگوئی گفت کمبود مایحتاج عمومی و مواد نفتی از جمله نفت و گازوئیل و بنزین در شهرهای عراق مردم را به تنگ آورده است. واخیرا از طرف کویت و عربستان‌سعودی مقادیری موادنفتی به عراق حمل شده است همچنین معلم و پناهنده شده عراقی انگیزه پناهندگی خویش را پی بردن به حقیقت جنگ تحمیلی که صدام تکریتی بدستور استکبار جهانی به ایران تحمیل کرده وخفقان و ظلم وستم بیش از اندازه بمتنین عراق به مسلمانان این کشور عنوان کرد و گفت در عراق اخیرا جمع زیادی ازمخالفین رژیم صدام کافر را اعدام کرده‌اند وی همچنان یادآور شد که درجبهه‌ها سربازان یمن شمالی مصری وسودانی، با نظامیان عراق همکاری دارند ولی نظامیان عراقی به مجرد اینکه امکان فرار از جبهه‌ها را بیابند به نیروهای رزمنده اسلام پناهنده میشوند و همین مسئله موجب شده است که درکنار سربازان عراقی از سربازان مصری اردنی و سودانی و یمن‌شمالی استفاده شود. تا از فرار نظامیان عراق از جبهه‌ها و پناهنده شدن آنها به ایران و پیوستن به انقلابیون عراق جلوگیری کند.

درپایان این گفتگو کارمند جلب سیاحان بغداد گفت حملات پی درپی رزمندگان جمهوری اسلامی ایران زمینهٔ سقوط حکومت عراق را فراهم آورده است و اکثر مردم عراق این حقیقت را دریافته‌اند

برای مقابله با موج جدید تظاهرات ضداسرائیلی:

رژیم صهیونیستی دانشگاه و مدارس فلسطین اشغالی را بست

● موج عملیات چریکی، ارتش صهیونیستی را به ستوه آورده است

یازدهمین روز تظاهرات فلسطینی‌های ساکن کرانه باختری رود اردن دیروز با خشونتهای ضداسرائیلی و پرتاب سنگ بسوی خودروهای حامل صهیونیستها ادامه یافت.

فرماندهی نظامی اسرائیل گفت راننده یک خودرو نظامی اسرائیل دیروز براثر پرتاب سنگ از سوی تظاهرکنندگان در نوزده کیلومتری رام‌الله بشدت مجروح شد. گزارش خبرگزاریها از بیت‌المقدس دبستانها و مغازه‌های نواحی عرب‌نشین بیت‌المقدس دیروز بسته شد و تظاهرکنندگان مسلمان با نیروهای رژیم صهیونیستی به زدو خورد پرداختند.

بنابه گزارش خبرگزاریها، ساکنان صهیونیستی این منطقه با حمایت یک سرباز سه تن از دانش آموزان عرب را به جرم سنگ اندازی به ماشینهای اسرائیلی دستگیر نمودند.

برپایهٔ همین گزارش شهرهای رام‌الله، البیره، نابلس، هلهول و«باتا» واقع در نواحی اشغالی نیز دستخوش تظاهرات و مخالفت مسلمان این نواحی بودند.

مقامات رژیم صهیونیستی علاوه بربستن چندین مدرسه در نواحی اشغالی، همچنین درچندین اردوگاه فلسطینی مقررات منع رفت و آمد شبانه وضع کردند.

تظاهرکنندگان در اردوگاههای«ناصریه» و«جبیلا» واقع در نوار غزه با پرتاب سنگ بسوی خودروهای ارتش صهیونیستی با نیروهای این رژیم به زدوخورد پرداختند.

در ضمن مقامات اسرائیل ضمن تعطیل نمودن دانشگاه«بیت‌اللحم» چندین خبرنگار و وابسته‌های مطبوعاتی را دستگیر نمودند.

ساکنان صهیونیست مناطق اشغالی نیز با هجوم به یک اردوگاه فلسطینی چند جوان را دستگیر کردند.

تظاهرات خیابانی

بعدازظهر دیروز بار دیگر در رام‌الله و البیره در بیست و پنج کیلومتری شمال بیت‌المقدس تظاهرات ضداسرائیلی برپا شد و ارتش اسرائیل دهها تظاهرکننده را دستگیر کردند.

در رام‌الله جوانان تظاهرکننده لاستیک اتومبیل‌ها را به آتش کشیدند و بسوی خودروهای نظامی اسرائیل سنگ پرتاب کردند و این درحالی بود که نیروهای رژیم تل‌آویو با زور کسبهٔ شهر را مجبور میکرد دست از اعتصاب کشیده و مغازه‌های خود را باز کنند.

در البیره نیز تظاهرکنندگان بسوی خودروهای نظامی اسرائیل سنگ پرتاب کردند که با تیراندازی نیروهای رژیم تل‌آویو روبرو شدند.

در اردوگاه پناهندگان فلسطینی الامری در نزدیکی رام‌الله یک سرباز اسرائیلی براثر درگیری با جوانان فلسطینی مجروح شد و درپی آن این اردوگاه آموزشی به محاصره درآمد.

بنابراین گزارش در شهر نابلوس نیز دیروز تشنج شدید بوده و در مرکز این شهر که در شمال کرانهٔ باختری رود اردن قرار دارد تظاهراتی روی داده است.

منابع فلسطینی اظهار داشتند: نیروهای اسرائیلی در پارک اصلی شهر یک نوجوان فلسطینی را زیرضربات شدید چکمه و قنداق تفنگ قرار دادند تا بدانجا که این جوان از هوش رفت.

از سوی دیگر ارتش رژیم تل‌آویو رفت و آمد به اردوگاه بالاتا در بخش خروجی جنوب نابلوس را بشدت زیرنظر گرفته‌اند.

حمله به فلسطینی‌های بیدفاع

بعلاوه ساکنان دهکده‌های صهیونیست نشین و مسلمانان فلسطینی را تا درون یک مدرسه تعقیب کرده و برروی آنان تیراندازی کردند که درنتیجه یک جوان عرب از ناحیهٔ پا مجروح شد.

در شهر غزه و«رفح» در نوار غزه نیروهای اسرائیلی چند دانش‌آموز را به بهانهٔ تحریک برای برپائی تظاهرات بازداشت کردند.

منابع عرب در شهر غزه گفتند نیروهای اسرائیلی برای متفرق کردن تظاهرکنندگان که اکثرا دانش‌آموز بودند دست به تیراندازی زده و بیش از دویست نفر از تظاهرکنندگان را دستگیر کردند.

افزایش عملیات چریکی

بگزارش واحد مرکزی خبر از بیروت درحالیکه مذاکرات سیاسی میان آمریکا، اسرائیل و رژیم فالانژ لبنان در واشنگتن برای دستیابی به یک راه‌حل سیاسی ادامه دارد. مسلمانان لبنان روزانه ضربات سنگینی برماشین جنگی صهیونیستها وارد می‌آورند. بنابراین گزارش تنها در ۲۴ ساعت گذشته چهار عملیات مسلحانه برعلیه نفرات دشمن در مناطق مختلف که تحت اشغال صهیونیستها نیز میباشد صورت گرفته است. در اثر این عملیات جمعا چهار سرباز کشته و بیش از بیست و دو تن دیگر از نفرات دشمن زخمی شده‌اند. طبق این گزارش آخرین حمله برعلیه صهیونیستها دوشنبه در نزدیکی شهرصور در جنوب برعلیه یک واحد دشمن صورت گرفت که در اثر آن دو سرباز زخمی شدند. یادآوری میشود که سنگین‌ترین عملیات طی ۲۴ ساعت گذشته صبح روز گذشته برعلیه یک کاروان نظامی صهیونیستی درجادهٔ«بیروت- صیدا» در نزدیکی دامور صورت گرفت که درنتیجه بیش از بیست سرباز صهیونیست کشته و زخمی شده و پنج خودرو نظامی منهدم گردیده است از سوی دیگر رادیو صهیونیستی شب گذشته اعلام کرد که مواضع آنها واقع در منطقهٔ«کامدالللوز» واقع در بقاع گلوله باران شده است این رادیو مقاومت فلسطین را مسئول این آتشبازیها معرفی نمود. لازم به تذکر است که شب گذشته جبههٔ مقاومت ملی لبنان با انتشار بیانیه‌ای مسئولیت این عملیات را بعهده گرفت و دربیانیهٔ خود تاکید کرد که مبارزان این جبهه پس از انجام عملیات همگی سالم به پایگاههای خود بازگشته‌اند.

بسمه تعالی

۳۴۱۷۲ م- الف

در اجرای طرح پیش فروش بلیط به مسافرین نوروزی جدول زمان بندی صدور حواله پیش فروش بلیط در ترمینالها بشرح زیر اعلام میگردد.

تاریخ صدور حواله فروش بلیط	تاریخ حرکت
۶۱/۱۲/۲۵	۶۱/۱۲/۲۷
۶۱/۱۲/۲۶	۶۱/۱۲/۲۸
۶۱/۱۲/۲۷	۶۱/۱۲/۲۹
۶۱/۱۲/۲۸	۶۲/۱/۱

روابط عمومی شهرداری تهران

بسمه تعالی

اولین استیضاح درجمهوری اسلامی ایران

کتاب اولین استیضاح درجمهوری اسلامی ایران ازچاپ خارج شده و آماده توزیع میباشد. این کتاب انعکاسی از معیارهای اصیل اخوت اسلامی ومجموعه مستدل وگویائی ازبرآیند جوپرقداست حاکم برمجلس و دولت جمهوری اسلامی ایران میباشد.

بامطالعه این کتاب دربخش اول، از مشروح مذاکرات مجلس شورای اسلامی درمورد استیضاح و پاسخ وزیرمسکن و شهرسازی که به ابرازاعتماد اکثریت نمایندگان منتهی گردید و دردیگر بخش‌ها از شرح اقدامات و کوشش‌هائیکه درجهت رفع مشکل مسکن انجام شده است اطلاع صحیح وکامل حاصل مینمائید.

علاقمندان تهیه ومطالعه این کتاب که درنوع خودکم‌نظیراست میتوانید باتلفن شماره ۸۳۹۹۵۰ خدمات فرهنگی موسسه رساتماس بگیرند.

● ناشر: موسسه رسا

● عواید حاصله از فروش کتاب بحساب بنیاد مسکن انقلاب اسلامی واریزمیشود.

روابط عمومی وارشاد وزارت مسکن و شهرسازی

۳۴۷۶۸ م-الف

برسالنامه

سالنامه آماری

سال هجدهم انتشار

با یکصدهزار اطلاع درقالب هفتصدوپنجاه جدول به اضافه نقشه دنمودار ونقشه

منتشر شد

سالنامه آماری کشورحاوی مشخصات جغرافیائی و اقلیمی سرزمین اسلامی‌ایران به اضافه اطلاعات وآمار شش ساله گذشته درزمینه‌های اجتماعی ، فرهنگی ، سیاسی واقتصادی می‌باشد ومجموعا " درسی وشش فصل‌وهشتصد وبیست‌ودوصفحه درقطع وزیری تنظیم گردیده‌است .

قیمت فروش : ۹۰۰ ریال

محل فروش : مرکز آمارایران - خیابان دکترفاطمی روبروی سازمان آب - نبش رهبی معیری .

دیدار با امام امت

آیت الله محمد رضا مهدوی کنی عضو فقهای شورای نگهبان صبح دیروز بحضور امام خمینی رهبر انقلاب و بنیانگذار جمهوری اسلامی ایران رسید و با ایشان ملاقات و گفتگو کرد.

شماره تلفنهای مرکز اطلاعات پلیس راه

پلیس راه ژاندارمری طی اطلاعیه‌ای از هم میهنان عزیزی که قصد مسافرت به دیگر شهرهای کشور را دارند درخواست کرد جهت کسب هر گونه اطلاع از وضع راهها از این تاریخ به بعد با شماره تلفنهای ۸-۶۶۶۷۲۷ مرکز اطلاعات پلیس راه و یا شماره تلفنهای ۶۶۹۳۷۸-۶۸۷۸۷۳ تلفنخانه این مرکز تماس بگیرند.

وزیر خارجه گزارش سفر به هند را باطلاع امام رساند

دکتر علی‌اکبر ولایتی وزیر امور خارجه کشورمان که پس از شرکت در هفتمین اجلاس سران جنبش عدم تعهد و بیان نقطه نظرهای جمهوری اسلامی ایران در قبال مسائل بین‌المللی به تهران بازگشته است صبح دیروز به حضور امام خمینی رهبر انقلاب و بنیانگذار جمهوری اسلامی ایران رسید. به گزارش خبرگزاری جمهوری اسلامی وزیر خارجه در این دیدار گزارشی از فعالیتهای مثمر ثمر هیئت نمایندگی ایران در جریان برگزاری هفتمین اجلاس سران جنبش عدم تعهد و همچنین مسائل اجلاس را به استحضار رهبر انقلاب رساند.

تاریخ توزیع کارنامه ارزی سری چهاردهم نیمسال اول ۶۱ اعلام شد

سرویس خبری- روابط عمومی وزارت فرهنگ و آموزش عالی اعلام کرد بدینوسیله باطلاع والدین محترم دانشجویان شاغل به تحصیل در خارج از کشور که توسط نامه باولی دانشجو مکاتبه گردیده و بانک فرستنده ارز آنها در استانهای تهران، سمنان ومرکزی می‌باشد وکارنامه ارزی آنها در سری چهاردهم از نیمسال اول ۶۱ صادر شده میرساند که کارنامه‌های سری فوق از تاریخ ۶۱/۱۲/۲۴ درمحل حوزه معاونت دانشجویی واقع درخیابان شهید دکتر بهشتی نبش خیابان دلپذیر (مهناز سابق) توزیع خواهد شد. لازم به یادآوریست که درصورتی کارنامه سری چهاردهم نیمسال اول ۶۱ به گیرنده تحویل خواهد شد که رسید کارنامه ارزی و رسید مبلغ ۲۰۰۰ ریال بابت هزینه بررسی پرونده را همراه داشته باشد. ضمنا کارنامه ارزی در مرحله اول به پدر و درصورت فوت بمادر و درصورتیکه هیچکدام در قید حیات نباشند بالوائه گواهی فوت به برادر وخواهر دانشجو تحویل داده می‌شود چنانچه والدین محترم دانشجویان درموارد فوق با سؤال و بااشکالی مواجه شدند می‌توانند باتلفنهای ۵۳- ۸۹۹۷۴۸ تماس حاصل نمایند. ساعات توزیع ازساعت ۷/۳۰ الی ۱۷ هرروز می‌باشد همچنین تاریخ توزیع کارنامه‌های سری چهاردهم نیمسال اول ۶۱ شهرستانها متعاقبا اعلام خواهد شد.

ملاقات معاون نخست وزیر با دوتن از خبرنگاران خارجی

معاون نخست وزیر و رئیس سازمان محیط زیست صبح دیروز با دوتن از خبرنگاران خارجی که به مناسبت بزرگداشت دهه فجر به ایران سفر کرده بودند ملاقات و مذاکره کرد و اهداف برنامه‌ها و خط مشی دولت جمهوری اسلامی ایران در زمینه محیط زیست تشریح کرد. برادر میرزاطاهری معاون بحث وزیر ضمن تشریح طرحها و برنامه‌های آینده سازمان افزود اساس این برنامه‌ریزی‌ها در جهت ترمیم و جبران خرابی‌های گذشته و پیشگیری از بروز آلودگی‌های آب خاک و هوا در جهت حفظ و بهسازی محیط و حراست از طبیعت و حمایت از حیات وحش کشور اسلامی مان می‌باشد وی در پایان سخنان خود اظهار امیدواری کرد که انشاء ا.... ندای حق طلبانه ملل مستضعف به گوش جهانیان رسانیده شود تا به این طریق دست ابرقدرت‌های شرق و غرب کوتاه شده و بتوانند در جهت خودکفائی و استقلال جامعه خویش بکوشند.

مراسم فارغ التحصیلی دانشجویان و دانش آموزان ژاندارمری با حضور وزیر کشور برگزار شد

وزیر کشور : امروز ملت ما مفتخر است که سرسخت‌ترین و مقاوم‌ترین دشمن استکبار جهانی است

مراسم جشن فارغ التحصیلی حدود ۶۰۰ تن از دانشجویان و دانش آموزان مخابرات و لجستیکی ژاندارمری جمهوری اسلامی پیش ازظهر دیروز با حضور آقای ناطق‌نوری وزیر کشور، سرهنگ سلیمی وزیر دفاع و فرمانده ژاندارمری جمهوری اسلامی در محل مرکز آموزش افسری ژاندارمری برگزار شد.

در این مراسم که رئیس شهربانی جمهوری اسلامی، شهردار و قائم مقام شهرداری تهران واستگان نظامی سفارتخانه‌های خارجی در تهران، روسای دوایر سیاسی ایدئولوژیک ارتش جمهوری اسلامی، چند تن از فرماندهان نظامی، جمعی از خانواده شهدا و جانبازان انقلاب اسلامی نیز حضور داشتند، ابتدا سرهنگ جهانگیر نادری سرپرست مرکز آموزش افسری، ژاندارمری گزارشی از نحوه آموزش فارغ‌التحصیلان دوره سوم آموزشگاه افسری و درجه‌داری ژاندارمری جمهوری اسلامی را ارائه کرد.

سپس حجت‌الاسلام علی اکبر ناطق‌نوری وزیر کشور درجه نماینده دانشجویان و دانش‌آموزان را اعطاء کرد و به افراد نمونه این دوره نیز جوائزی اهداء شد. براساس این گزارش آنگاه وزیر کشور در رابطه با نظام و ارتش اسلام سخنان مبسوطی ایراد کرد.

وی در سخنانش باستناد به سفارشهای حضرت علی(ع) به فرزندش، محمد حنفیه در رابطه با فلسفه جنگ و این که عامل زبونی ملتها ترس است، خطاب به حاضران گفت: اگر انسان وحشت از مرگ نداشته باشد و در راه خدا ایثار کند تن به ذلت نمی‌دهد و ملت ما تا آن روزی که رشد لازم را نیافته بود و دل به سایه فرهنگ نظام گذشته و ذخائر دنیوی بسته بود از مرگی می‌هراسید و تن به هرذلت می‌داد، اما از آن روزی که در سایه رهبریهای پیامبرگونه امام امت، در خط امام حرکت کرد، رشد پیدا کرد و مساله مرگ برای او حل شد و مرگ در راه خدا دیگر مرگ نبود بلکه شهادت بود.

وی افزود: از روزی که ملت از مرگ نترسید دلتش تسلیم به عزتش شد و درمقابل قدرتهای شرق و غرب مردانه ایستاد و امروز ملت ایران این افتخار را دارد که سرسخت‌ترین و مقاوم‌ترین دشمن استکبار جهانی است، وزیر کشور سپس در رابطه با جنگ تحمیلی به مقایسه قدرت زرهی نیروهای رزمندمان با نیروهای بعثی عراق که انواع سلاحهای مدرن ابرقدرتها را در اختیار دارد و از کمکهای مالی حکام مرتجع منطقه نیز استفاده می‌کند پرداخت و گفت: با وجود این همه تجهیزات، دشمن نتوانسته است هیچ گونه ضربه‌ای برانقلاب اسلامی وارد کند و امروز در جبهه‌ها ابتکار در دست نیروهای رزمنده ماست، آقای ناطق‌نوری سپس به تحولاتی که بعد از انقلاب اسلامی در ژاندارمری بوجود آمده اشاره کرد و گفت: امروز شاهدیم که ژاندارمری دوشادوش، برادران سپاهی، ارتشی و عشایر در کردستان و آذربایجان غربی نقش کوبنده، علیه دشمن دارد و ایثار و فداکاری میکند. وی خطاب به فارغ‌التحصیلان گفت: شما جوانان که دوره‌های آموزشی را گذرانده و درجه گرفته‌اید با این درجه مسئولیت قبول کرده‌اید و امیدواریم، همه ما با آگاهی مسئولیت بیشتر دین خود را نسبت به انقلاب، اسلام و شهدا ادا کنیم چون امروز در خدمت قرآن و اسلام هستیم و مانند گذشته به یک دسته و فرد خدمت نمی‌کنیم. وی در پایان برای پیروزی، رزمندگان اسلام و سلامتی و طول عمر امام امت دعا کرد.

گزارش خبرنگار خبرگزاری جمهوری اسلامی همچنین حاکیست، پس از سخنان وزیر کشور یگانهای مستقر در میدان از مقابل قرآن کریم، و تمثال رهبر انقلاب و بنیانگذار جمهوری اسلامی ایران رژه رفتند، سپس آقای ناطق‌نوری وزیر کشور به اتفاق همراهان از قسمت تبلیغات دایره سیاسی ایدئولوژی مرکز دیدن کردند و با فعالیتهای این قسمت آشنا شدند، سپس با حضور در میدان ورزشی از عملیات جالب و دیدنی ورزشی و رزمی و همچنین سوارکاری سربازان و دانشجویان دیدن کردند.

در پایان مراسم وزیر کشور برای افراد این مرکز آرزوی موفقیت کرد.

مراسم تجلیل از شهدا در منچستر و لندن برگزار شد

دانشجویان مسلمان ایرانی در شهر منچستر همچون هفته‌های گذشته مراسم مذهبی سیاسی خودرا برپا داشتند. در جریان این مراسم پس از تلاوت آیاتی از قرآن کریم یکی از اعضای انستیتوی اسلامی در رابطه با اثرات انقلاب اسلامی ایران در حرکت اسلامی دیگر مسلمانان جهان سخن گفت: وی در سخنرانی خود اظهار داشت: قبل از انقلاب اسلامی در ایران مسلمانان جهان هرگز تصور نمی‌کردند که دارای چنین قدرتی هستند وحتی با وقوع انقلاب اسلامی ایران که دست بزرگترین دست نشانده امریکا یعنی شاه را از منطقه کوتاه و او را برکنار کرد بعضی از مسلمانان تصور میکردند که این انقلاب توسط گروههای کمونیستی آغاز گشته و تصور نمی‌کردند که انقلاب اسلامی با همت مسلمانانی پیروز شده است که از جان و مال خود گذشته‌اند تا قوانین اسلامی در جهان پیاده شود وی افزود این انقلاب تاثیر فراوانی بر روی روحیه مسلمانان جهان داشته است و سبب تحرک بیشتر آنان در جنبش‌های اسلامی گشته است همچنین در مراسمی که بمنظور بزرگداشت مقام شهدا در لندن برگزار شد پس از برگزاری نماز جماعت و اجرای مراسم دعای توسل حضار از درگاه خداوند طول عمر امام امت و پیروزی رزمندگان دلاور اسلام را مسئلت کردند. در پایان مراسم پدر یکی از شهیدان جنگ تحمیلی که فرزند دیگر او نیز در جنگ مجروح شده است در ارتباط با شهادت فرزند و مجروح شدن فرزند دیگرش مطالبی اظهار کرد و جانبازی و دلاوری رزمندگان اسلام را ستایش کرد.

در سال تحصیلی آینده ۶۰ میلیون تومان در اختیار دانش‌آموزان محروم قرار می‌گیرد

در سال تحصیلی آینده به دانش آموزان محروم و مستضعف کشور ۶۰ میلیون تومان بازاء هر استان ۲/۵ میلیون تومان کمک نقدی و جنسی اهداء خواهد شد.

قائم مقام وزیر آموزش و پرورش در سازمان جوانان هلال احمر دیروز در یک مصاحبه مطبوعاتی ضمن اعلام این مطلب افزود در سال تحصیلی جاری مبلغ ۲/۵ میلیون تومان در هر یک از سه استان آذربایجان غربی کردستان و کهگیلویه و بویر احمد جهت کمک به دانش آموزان مستمند و بی بضاعت تخصیص داده شده است.

وی در زمینه برنامه‌های آینده سازمان جوانان جمعیت هلال احمر گفت: در حال حاضر ۶۰۰ هزار عضو در این سازمان وجود دارد ولی در یکی دو سال آینده تصمیم داریم تعداد اعضای این سازمان را به بیش از دو میلیون نفر افزایش دهیم همچنین در نظر است ۱۰ اردوگاه جدید نیز در نقاط مختلف ایران احداث شود که تعدادی از آنها در حال احداث می‌باشد در زمینه فعالیتهای این سازمان قائم وزیر آموزش و پرورش در سازمان جوانان هلال احمر گفت:

در چند سالی که از انقلاب اسلامی گذشته این سازمان ۱/۵ میلیون امداد گر ماهر و نیمه ماهر جهت کمک رسانی به آسیب دیدگان تربیت کرده است که ۱۵ هزار نفر از این امدادگران به جبهه‌های نبرد حق علیه باطل اعزام شده و در این مدت بیش از ۴۰۰ نفر از آنها به فیض شهادت نائل شده‌اند و در رابطه با کمک رسانی به جبهه ها و مستمندان نیز قریب ۲۰۰ میلیون تومان جمع آوری و همراه حدود ۱۰۰۰ کامیون اجناس مختلف و مقادیر زیادی دارو به جبهه‌های نبرد حق علیه باطل ارسال شده‌است.

وی افزود: از فعالیتهای دیگر این سازمان تشکیل کلاسهای هنری، ایدئولوژی، اسلامی، ورزشی، تشکیل اردوگاههای وایجاد شرکتهای تعاونی در مدارس می‌باشد که براساس آمارهای موجود در حال حاضر حدود ۴۰ هزار شرکت تعاونی در مدارس تشکیل شده است.

وی همچنین درزمینه فلسفه و اهداف وجودی این سازمان گفت: این سازمان مستقل بوده و بر اساس خط و مشی جمعیت هلال احمر فعالیت می‌کند و هدف از ایجاد این سازمان اشاعه فرهنگ ایثار و تعاون و کمک رسانی در ضرورتها و دستگیری از مستمندان و .... می‌باشد.

و سازمان جوانان بعنوا ن عامل انتقال این فرهنگ از هلال احمر به مدارس است. در مورد چگونگی انتخاب مسئولان و اعضاء در این سازمان وی گفت: انتخاب مسئولین استانها و شهرستانها این سازمان با نظر مدیران کل آموزش و پرورش جمعیت هلال احمر هر استان و تائید نهادهای انقلابی تعیین می‌گردد و همچنین دانش آموزانی که صلاحیت آنها از نظر مدیر مدرسه و انجمن اسلامی تائید و ضمن شرکت داشتن در فعالیتهای اجتماعی از قوه مدیریت نیز برخوردار باشند می‌توانند بعضویت این سازمان در آیند.

غرفه ایران درنمایشگاه بین‌المللی آلمان شرقی افتتا

دور دوم مذاکرات وزرای خارجه لبنان، اسرائیل و آمریکا در واشنگتن آغاز شد

اسحاق شامیر وزیر امورخارجه رژیم صهیونیستی که برای تبادل نظر با مقامات آمریکائی پیرامون نتایج تجاوز به لبنان و قتل عام فلسطینی‌ها در واشینگتن بسرمی‌برد با جورج شولتز وزیرامورخارجه آمریکا دیدار و گفتگو کرد.

بگزارش خبرگزاری فرانسه از واشینگتن فیلیپ حبیب فرستاده آمریکا به خاورمیانه و داوید کیمشه رئیس هیئت صهیونیستی در مذاکرات جاری با لبنان نیز دراین گفتگو که دو ساعت بطول انجامید شرکت داشتند.

لازم به یادآوریست الی سالم وزیر امورخارجه لبنان نیز که سرگرم دیدار از امریکاست روز یکشنبه به مدت دوساعت با شولتز ملاقات کرد.

شامیر و سالم باردیگر در دور دوم مذاکرات آخروقت دیشب با شولتز دیداروگفتگو کردند.

بگزارش خبرگزاریها اسحاق شامیر وزیرخارجه رژیم اشغالگرقدس که برای انجام مذاکراتی پیرامون تجاوز صهیونیستی بر لبنان و مذاکرات جاری سه جانبه با لبنان و آمریکا در واشینگتن بسرمیبرد پس از دیدار چهارساعته خود با جورج شولتز وزیرخارجه آمریکا طی مصاحبه‌ای گفت اسرائیل حاضر به خارج ساختن تمامی نیروهای ۳۰ هزار نفری خود از خاک لبنان در آینده‌ای نزدیک نیست.

براساس گزارش یونایتدپرس از واشنگتن شامیر روز گذشته گفت:

در مورد اصل ایده خروج نیروهای اسرائیل از بخشی از لبنان توافق شده اما اسرائیل درآینده نزدیک حاضر به انجام این کارنیست.

شولتز نیز روز گذشته طی مصاحبه‌ای با واشنگتن پست ضمن اخطارنسبت به بحران در خاورمیانه در صورت شکست روندمذاکرات سه‌جانبه در نشان دادن پیشرفت‌های نزدیک گفت: نمی‌توان به گذشت زمان بی‌تفاوت ماند.

وی همچنین در پایان ملاقات با شولتز گفت: پیش از خروج نیروهای اسرائیلی از لبنان باید در باره مسائل امنیتی میان اسرائیل و لبنان همکاری نزدیکی برقرارشود.

وی اضافه کرد دولت لبنان قادرنخواهد بود امنیت سرزمین خود را بوسیله نیروهای خود کنترل کند و بنابراین اعتقاد ما آن است که باید میان ما و لبنان همکاری نزدیکی برقرارشود. شامیر یادآورشد بدون این همکاری، اسرائیل ازآن بیم دارد که یکباردیگر از آنسوی مرز لبنان هدف حملات چریکهای فلسطینی قرارگیرد.

در پی شکست فاحش حزب سوسیالیست فرانسه و متحدین کمونیست آن در انتخابات شهرداریها:

موج بمب گذاریها در فرانسه افزایش یافت

در پی شکست فاحش حزب سوسیالیست فرانسه و متحدین کمونیست آن در انتخابات شهرداریها، درگیریهای داخلی در چند شهر فرانسه از جمله شهر مارسی بالا گرفت و چندین انفجار و بمب گذاری در نقاط مختلف شهر صورت گرفت برپایه گزارش رسیده پلیس فرانسه اعلام کرد. چند ساعت پس از انفجار یک بمب که به مرگ یک پسر یازده ساله انجامید پلیس شهر مارسی دیروز یک بمب دیگر را کشف و خنثی کرد.

سخنگوی پلیس مارسی گفت ماموران بمب را داخل کیسه‌ای در ده متری محل انفجار پریروز نزدیک یک مجتمع مسکونی کشف و خنثی کردند و مقامها با تلاش برای آرام کردن ساکنان وحشت زده قول دادند حفاظت پلیس از این ناحیه مهاجر نشین افزایش یابد یاد آوری میشود که ساکنان این ناحیه دیروز بعد از ظهر در اعتراض به نبودن اقدامات امنیتی در خیابانها به تظاهرات دست زدند انفجار قبلی دو روز گذشته در جریان دومین دور انتخابات شهرداریهای فرانسه روی داد. گاستون دو فر وزیر کشور فرانسه و شهردار مارسی مخالفان راست گرا را متهم کرد بمنظور ایجاد یک جو بیم و ترس به این حملات و انفجارها دست زده‌اند اما هنوز هیچ گروهی مسئولیت این انفجارها و بمب گذاریها را بعهده نگرفته است دو بمب دیگر از جمله بمبی که به داخل تالار شهر دوفر پرتاب شد قبل از انفجار خنثی شد بر اثر انفجار سومین بمب دو نفر که گفته میشود قصد انفجار کنیسه شهر را داشتند کشته شدند.

در همین حال روز گذشته دور دوم انتخابات شهرداریهای فرانسه بپایان رسید و همانطور که پیش بینی میشد تعداد زیادی از شهرهائی که از شش سال قبل تحت اختیار چپ گرایان و بویژه احزاب سوسیالیست و کمونیست بود بدست جناح مخالف افتاد از نتایج شمارش آراء چنین بر میاید که جناح مخالف موفق شده است بیش از ۳۰ شهر بالاتر از ۳۰ هزار نفر جمعیت را که ۶ سال قبل از دست داده بود مجدداً تسخیر و مهم آنکه در حال حاضر در حدود دو سوم از شهرهای بالاتر از ۱۰۰ هزار نفر جمعیت و بویژه پاریس و لیون را تحت اختیار خود در آورد.

بهر حال همانطور که رهبران احزاب کمونیست و سوسیالیست نیز بلافاصله پس از انجام انتخابات اعلام کردند رای مردم فرانسه هشدار بزرگی برای دولت بود که بقول رئیس جمهور این کشور نمیتوان آنرا نادیده گرفت و با در نظر گرفتن این امر است که مفسران و ناظران سیاسی عقیده دارند که بدون شک تغییرات مهمی در کابینه این کشور بوجود میآید و باحتمال قوی موجب تغییر نخست وزیر این کشور خواهد شد و بطوریکه مفسر روزنامه لوماتن مینویسد نخست وزیر که شهردار شهر لیل نیز میباشد موفق شد که در انتخابات شهرداریها مقام شهرداری خود را حفظ کند ولی تا چه موقع خواهد توانست در مقام ریاست دولت باقی بماند معلوم نیست.

بتلافی انهدام ۲ جنگنده و ۱۶ تانک:

اشغالگران روسی چهارروستای افغانستان را با خاک یکسان کردند

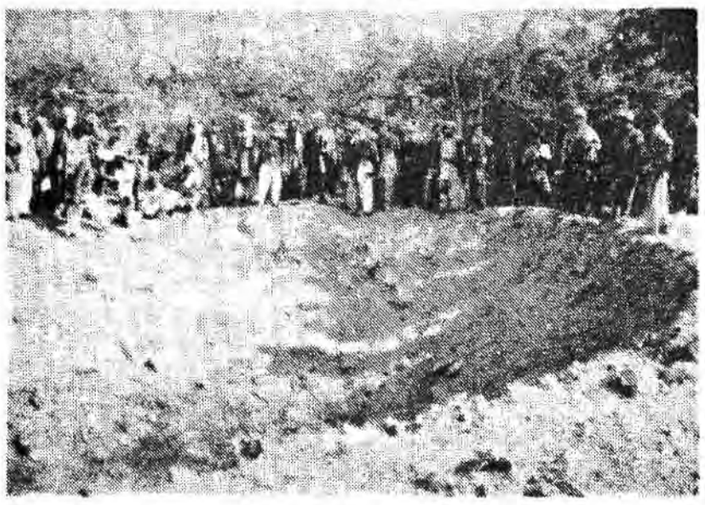

گودالی را که مشاهده می‌کنید براثر انفجار یکی از بمبهای هواپیماهای اشغالگران روسی بوجود آمده که براثراین حمله وحشیانه چندتن از روستائیان در زیر آوار مدفون شده‌اند

خبرگزاری جمهوری اسلامی در پی حمله ناموفق اشغالگران شوروی ونیروهای دولتی افغانستان به چند مرکز تجمع انقلابیون مسلمان افغانی درروستاهای چیری- دیوان چه- صالح‌آباد و کارته واقع در فرمانداری انجیل استان هرات طی هفته گذشته دو فروند جنگنده اشغالگران و ۱۶ دستگاه تانک روسی منهدم شد. بگزارش خبرگزاری جمهوری اسلامی بنقل از منابع موثق اشغالگران به جبران این شکست روستاهای یادشده را بشدت بمباران کردند که درنتیجه ۵۶ تن ازمردم بیگناه این روستاها شهید و حدود ۲۰۰ تن مجروح شدند. دراین بمباران تعداد زیادی از منازل مسکونی روستائیان نیز باخاک یکسان شد. براساس همین گزارش انقلابیون مسلمان افغانی درحمله دیگری به شهر هرات مسئول خبرگزاری باختر را دراین شهر بهلاکت رساندند. دراین حمله دو تن از سربازان دولتی با یک دستگاه آمبولانس تسلیم انقلابیون شدند. همچنین ۶ تن از سربازان دولتی بهمراه یکی از عوامل دست‌نشانده رژیم حاکم به اسارت انقلابیون افغانی درآمدند.

قتل عام مسلمانان در آسام از سرگرفته شد

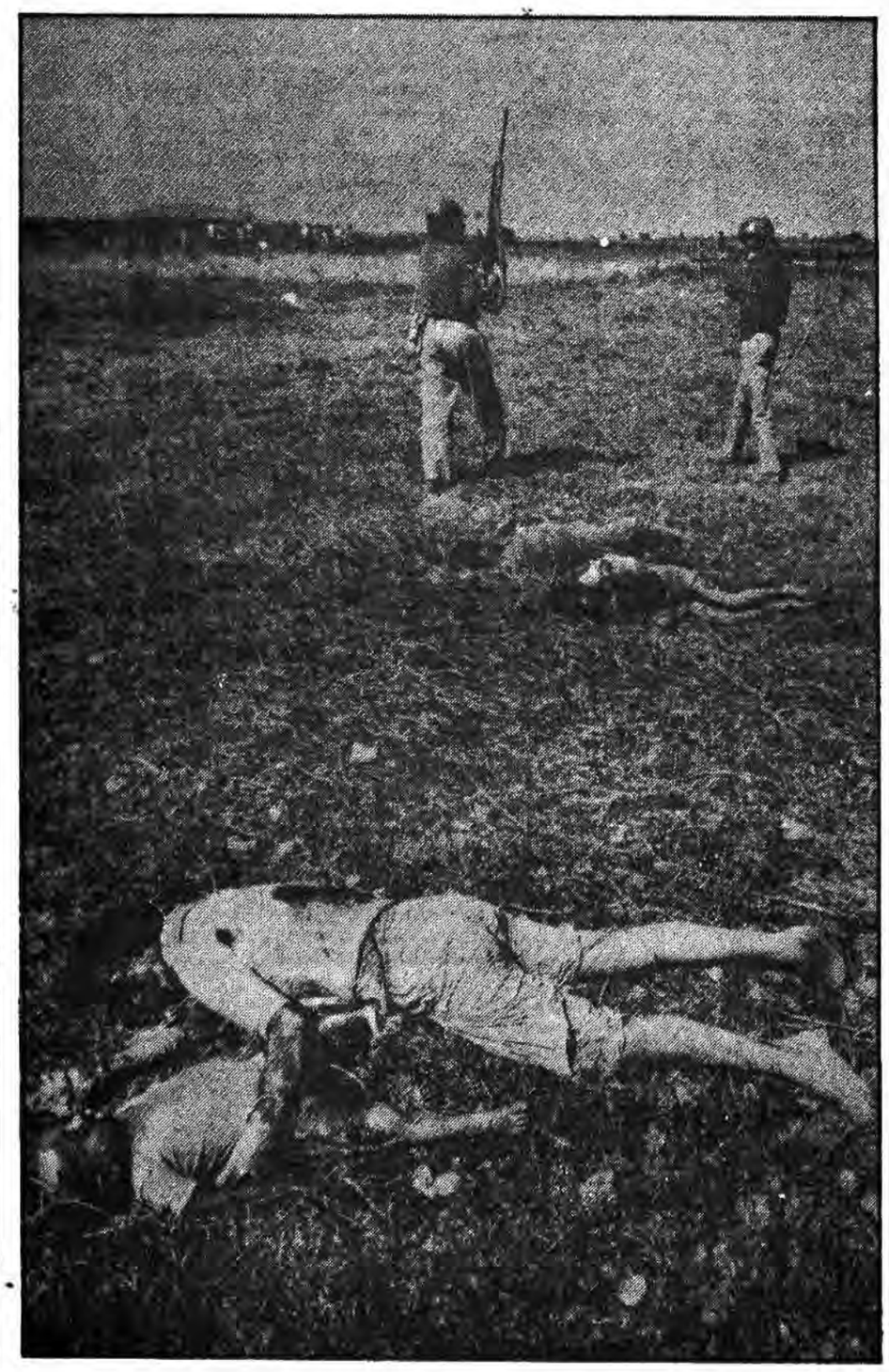

بگزارش مقامات رسمی هند علیرغم حضور نیروهای انتظامی درگیری‌های تازه‌ای میان بومیان متعصب و فاشیست ایالت آسام و مهاجرین مسلمان بنگالی گزارش شده است. خبرگزاری هندی «پی.تی.آی» اعلام کرد در برخوردهای خونین محله‌های «دیب روگاره» و «سیب ساگار» پنج تن به قتل رسیدند و یکنفر بر اثر آتش پلیس از پای درآمد.

براساس این گزارش متجاوزین آسامی دفاتر دولتی، پاسگاههای پلیس، ادارات پست، ترن‌های برخی از مناطق را مورد حمله قراردادند و در منطقه «کامروی» در پانصدکیلو متری شمال شرقی کلکته بیست مغازه را به آتش کشیدند. مقامات رسمی اعلام کردند تعداد برخوردها از اوائل هفته رو به افزایش گذاشته است و در شمال آسام خانه یک سیاستمدار به‌آتش کشیده شد. در همین حال نیروهای ارتش در حمله به خانه‌های مناطق درگیری مقادیر زیادی سلاح و مهمات غیرقانونی را ضبط کرده و دهها نفر را بازداشت نمودند. دولت آسام معتقد است که از دی‌ماه گذشته تاکنون یک هزار و هفت صدنفر در فجایع این ایالت جان خود را از دست داده‌اند اما گزارش‌های مطبوعاتی حاکی از آن است که بیش از دو هزار و پانصدتن کشته شده‌اند.

به گفته مقامات رسمی حدود ۴۳۰۰۰۰ تن در آشوبهای اخیربی‌خانمان شده‌اند که اکثر آنها را مسلمانان تشکیل میدهد. خبرگزاری هند گفت ۲۸ نفر به اتهام شرکت در قتل عام بزرگ اسفندماه که به هلاکت یک هزارمهاجر انجامید بازداشت شده‌اند.

بنابراین گزارش این اولین باریست که مظنونین به ارتکاب قتل‌های اخیر بازداشت می‌شوند. پاراکاش ستهمی وزیرکشور هند اوائل هفته جاری از مناطق آشوب زده دیدارکرد و برعملیات اخیرنظارت نمود گفته میشود که برخی از این افراد هنوز در جنگل پنهان هستند.

افزایش سرسام‌آور زندان در ترکیه

● وزیر دادگستری ترکیه ضمن اظهار اینکه درسال‌جاری مسیحی تعداد ۲۵ زندان جدید درآن کشور ساخته شده است گفت زندانهائی که ساخته میشود بیش از تعداد دبیرستانهائی است که دراین کشور تاسیس میگردد.

مسلمانان شهر سیبوی فیلیپین پرچم آمریکا را به آتش کشیدند

بیش از دوهزارتن ازمسلمانان شهر سیبوی فیلیپین در اعتراض به شهادت یکی از دانشجویان مسلمان این کشور بدست ماموران رژیم مارکوس طی تظاهراتی درمقابل کنسولگری آمریکا، پرچم آمریکا را به آتش کشیدند. مردم مسلمان شهر سیبو با شرکت گسترده خود در مراسم تشییع جنازه با شکوه «بشیر عبدالمجید» دانشجوی دانشگاه ساوت وستون این شهر که ازدانشجویان مسلمان در اعتراض به رژیم مارکوس و حامی جنایتکارش آمریکا اعلام کردند. یادآور میشود بدنبال تظاهرات آرام دانشجویان دانشگاه ساوت وستون درروز نوزدهم اسفندماه در اعتراض به رژیم مارکوس گارد دانشگاه اقدام به سرکوب دانشجویان کرده و باگشودن آتش برروی آنان بشیر عبدالمجید را بشهادت رسانید. درمراسم تشییع جنازه این دانشجوی مسلمان که جمعی از دانشجویان ایرانی نیز دران شرکت داشتند برادر شهید دررابطه با جنایات آمریکا و رژیم مارکوس سخنان افشاگرانه‌ای ایراد کرد. ازسوی دیگر واحد مرکزی خبر بنقل ازیونایتدپرس گزارش داد فردیناند مارکوس رئیس رژیم حاکم بر فیلیپین خطاب به مقامات نظامی این شهر گفت: اوباش واراذل را از صفوف پلیس ملی طرد کنند تا دولت به مبارزه با شورش‌ها بپردازد.

مارکوس دریک سخنرانی تلویزیونی طی یک حرکت نمایشی در سمینار سه روزه نظامیان علیه فساد و رشوه هشدار داد وگفت: پلیس ملی فیلیپین اعتبار خود را درمناطقی ازکشور از دست داده است.

همچنین بگزارشات رسیده ارتش فیلیپین درحمله به روستاهای مسلمان درجزیره مین دانائو هفده مسلمان از جمله یک دختربچه چهارساله را بطرز فجیعی بقتل رساندند.

Tribune
The New York Times
HET PATCH
بر روی صفحات مطبوعات جهان
با تشکر از خبرگزاری جمهوری اسلامی

مطبوعات الجزایر

روزنامه «المجاهد»

● دیدارقریب‌الوقوع شاذلی بن جدید ازتونس
● پایان کارچهارمین اجلاس اتحادیه‌های بین‌المللی رادیو و تلویزیون درالجزایر
● مذاکرات لبنان و اسرائیل: مخالفت بیروت باتشکیل اجلاس سه‌گانه درواشنگتن
● فلسطین اشغالی: طرح صهیونیستی برای نابودی اماکن مقدس
● رئیس جمهورکنیا درپاکستان

روزنامه «الشعب»

● پایان کارکنفرانس سران کشورهای غیرمتعهد: پیام برای صلح وتشنج‌زدایی و رشدکشورهای جهان سوم
● سفیرجمهوری عربی صحرادرتهران: بیانیه نهایی کنفرانس سران جنبش غیرمتعهدها درمورد صحرامثبت و رضایت‌بخش است
● ارتش مصر دیروز بزرگترین مانورنظامی خود را آغازکرد
● رشوه‌گیری سه وزیرمصری

مطبوعات سوریه

روزنامه «تشرین»

● بیانیه پایانی عدم تعهد شامل دستور کار پیشنهادی سوریه معتقد است صلح بدون خروج اسرائیل و بدون برپائی دولت مستقل فلسطین امکان ندارد.
● تهدید امریکا و اسرائیل علیه سوریه محکوم شد.
● کنفرانس دهلی سیاست آمریکا و اسرائیل را تهدید بر امنیت و صلح دانست.
● آمریکا سعی می‌کند مذاکرات خاورمیانه را به واشنگتن منتقل کند.
● تبریک آقای خامنه‌ای به حافظ اسد: از موضع سوریه علیه تهدیدات امریکا و اسرائیل پشتیبانی می‌کنیم.
● رژیم صدام ۴۲ میلیارد دلار بدهکار کشورهای خلیج فارس است.

مطبوعات سوئد

روزنامه «سونسکاداگبلادت»

● توافق بر سر میزان تولید نفت میتواند قیمت کاهش یافته نفت را تثبت کند.
● دولت سوئد تولید کاربرای جوانان را برحقوق سالمندان و بازنشستگان ترجیح می‌دهد.
● وزیر خارجه سوئد: امیدها برای برقراری صلح میان ایران و عراق به ناامیدی مبدل شد.
● ایندیراگاندی در نطق پایانی اجلاس غیرمتعهدها خطاب به ابرقدرتها گفت: مسابقات تسلیحاتی را متوقف کنید!
● با پخش اعلامیه و حرکت دوباره، مردم لهستان برای اعتصابات گسترده آماده میشوند.
● نیروی دفاعی چین خود را به موشکهای هسته‌ای مجهز می‌کند.

مطبوعات پاکستان

روزنامه «جنگ»

● ضیاء الحق: اتهام دادن پایگاه‌های نظامی به آمریکا بی‌اساس است.
● ضیاء : هنوز کشور به من نیاز دارد.
● خانم گاندی: هیچ پیش‌نهادی برای حل مسئله کشمیر دریافت نکرده‌ام.
● ژنرال ارشاد: ضیاء الحق بزودی از بنگلادش دیدن خواهد کرد.

اخبار کوتاه جهان

تذکر: جهان اسلام به مجموعه کشورهائی اطلاق میشود که اکثریت سکنه آنها مسلمان باشند والبته بمعنی اسلامی بودن رژیم همه آن کشورهانیست.

* جهان اسلام

● شاهزاده سعودالفیصل وزیر امور خارجه پادشاهی سعودی در بمبئی با شیخ زاید بن سلطان آل نهیان رئیس امارات عربی متحده دیدار و گفتگو کرد.

● سفارت جمهوری عربی دمکراتیک صحرا اعلام کرد هفته جاری مصادف است با نهمین سالگرد شهادت نخستین مبارز صحرا علیه استعمار اسپانیا. وی که بشیر لحلاوی نام دارد در سال ۱۹۷۴ به قتل رسید.

● براثر سقوط بهمن در دهکده استورواقع در شمال پاکستان ۷۶ تن کشته و ۱۰۰ نفر زخمی شدند.

● شاذلی بن جدید رئیس جمهوری الجزایر روز جمعه آینده بطور رسمی از تونس دیدن خواهد کرد. بنا به گزارش تانیوگ از الجزیره این دیدار نشانه بهبود روابط فی‌مابین طی چندماه گذشته می‌باشد. انتظار میرود که یک موافقت نامه مرزی در این دیدار توسط طرفین به امضاء برسد. الجزایر همچنین در اوائل سال جاری نیز یک موافقت نامه‌های مرزی با کشورهای نیجر و موریتانی منعقد کرد. مالی نیز از کشورهائی است که در آینده طرف دیگری برای موافقتنامه مرزی الجزایر خواهد بود.

● وزیر کشاورزی و شیلات امارات عربی متحده دیروز وارد عراق شد تا در هفتمین کنفرانس وزیران کشاورزی شبه جزیره عربستان و حوزوخلیج فارس شرکت کند.

یک دادگاه نظامی صهیونیستی شماری از جوانان عرب را باتهام پرتاب سنگ در جریان تظاهرات در کرانه غربی رود اردن به زندان‌وپرداخت جریمه محکوم کرد.

● آدام کوجو دبیرکل سازمان وحدت افریقا روز گذشته با ارسال تلگرامی به شاذلی بن جدید رئیس جمهور الجزایر از وی بخاطر کمک ۵۰۰ هزار دلاری کشورش به رانده‌شدگان نیجریه تشکر کرد.

● ولیعهد سعودی گفت عربستان سعودی همچنان به تقویت نیروهای نظامی و متنوع کردن سلاح‌های آن ادامه خواهد داد. عربستان سعودی در سال پیش گفته بود قصد دارد تعداد افراد گارد ملی سعودی را که سی هزار سرباز دارد افزایش دهد.

● دراثر شیوع بیماری و با بنگلادش درظرف ۲۴ ساعت گذشته ۱۷ تن جان خود را از دست داده‌اند و بدین ترتیب در سه هفته گذشته جمع کسانی که بیماری و با جان آنان را گرفته است به ۱۲۹ تن میرسد.

● با شروع درگیری دیگری میان پلیس حکومت نظامی پاکستان و دانشجویان مسلمان در کراچی حدود چهل تن بازداشت شدند. در این درگیری پلیس برای متفرق کردن دانشجویان مسلمان پاکستانی از گاز اشک آور و گلوله‌های پلاستیکی استفاده کرده و دانشجویان نیز به پرتاب سنگ بسوی ماموران پلیس پرداختند. گفته میشود دانشجویان خواستار آزادی چهارتن از رهبران مسلمان خود هستند.

● کابینه رژیم اشغالگر قدس آغاز ساختمان دوپایگاه نیروی هسته‌ای را بتصویب رساند. گزارش رادیو دولتی لندن بنقل از یک سخنگوی کابینه رژیم صهیونیستی حاکیست تاریخی برای اتمام این طرح تعیین نشده است.

* بلوک غرب

● دراعتراض به وجود پایگاههای نظامی آمریکا درخاک اسپانیا تظاهرات بزرگی درمقابل یکی از پایگاههای نظامی آمریکا درنزدیکی مادرید برپاشد. شرکت کنندگان دراین تظاهرات که از سوی کمیته ضدناتوترتیب یافته بود دولت اسپانیا را به برچیدن تمام پایگاههای نظامی آمریکا ازخاک این کشور و انجام یک همه‌پرسی پیرامون خروج اسپانیا ازناتودعوت کردند.

● مناخیم بگین نخست‌وزیر رژیم صهیونیستی درمقابل جمعی از صهیونیستهای آمریکایی دربیت‌المقدس ضمن ابراز مخالفت کامل با تشکیل یک دولت فلسطینی درکرانه باختری رودارد ونوارغزه آنرایک خطر مهلک برای اشغالگران قدس خواند. بگین دراین ملاقات رژیم اردن را به شرکت دریک رشته مذاکره پیرامون مساله فلسطین دعوت کرد.

● جین کرک پاتریک نماینده آمریکا درسازمان ملل بعنوان نماینده شخصی ریگان درسومین کنفرانس جهانی پیرامون یهودیان شوروی وارد فلسطین اشغالی شد. این کنفرانس سه روزه دربیت‌المقدس تشکیل خواهدشد

● دولت فرانسه اعلام کرد برای آزادی یک پزشک فرانسوی که به ۸سال زندان درافغانستان محکوم شده است به هرتلاش ممکن دست خواهدزد.

● آندریاس پاپاندرئو نخست‌وزیر یونان به افسران یونانی مستقر دریک پایگاه گفت: پایگاههای آمریکائی دریونان هیچ ارتباطی بامسائل دفاعی ناتوندارد!

● دولت سوئد به کارخانه بلبرینگ سازی«اس، کا، اف» اجازه داد تا درافریقای جنوبی ونامیبیا سرمایه‌گزاری کند.

* بلوک شرق

● وزیر خارجه ویتنام اجلاس سران کشورهای غیرمتعهد را بخاطر مقاومت در برابر آنچه که وی فشار از سوی چین و کشورهای غیرکمونیست اتحادیه آسیای جنوب شرقی(آسه. آن) برسرمسئله کامبوج نامید مورد ستایش قرار داد. وی گفت تصمیم اجلاس مبنی براینکه کرسی نمایندگی کامبوج خالی بماند شکستی برای چین و دیگر نیروهای ارتجاعی است و آنها موفق نشدند سیهانوک را برغم تهدید فشار و مانورهای فریبکارانه وارد کنفرانس کنند.

● معاون رئیس جمهور نیجریه که برای یک دیدار ۶ روزه از چین وارد پکن شد، دیروز بامعاون نخست وزیر این کشور پیرامون بهبود روابط همکاری میان دو کشور گفتگو کرد.

● اریش هونکررئیس جمهور آلمان شرقی در اواخر سال جاری بدعوت هلموت کهل صدراعظم آلمانغربی ازاین کشور دیدن خواهد کرد.

*سایر کشورها

●یاسر عرفات در پایان ملاقات با فهد شاه سعودی بدون آنکه به مسائل مورد بحث اشاره کند گفت : جنبش غیر متعهدها کمیته‌ای برای جلب حمایت از آرمان فلسطینی‌ها بریاست خانم گاندی تشکیل داده است و اعضای آن را روسای جمهوری یوگسلاوی - کوبا- الجزایر- بنگلادش- گامبیا- سنگال و رئیس سازمان آزادی بخش فلسطین تشکیل میدهند. عرفات گفت : این کمیته آرمان فلسطین را پی‌گیری کرده و از اقدام اعراب در این زمینه حمایت میکند.

●یک کشتی دولت پاناما دیروز در اقیانوس هند در منطقه‌ای واقع در جنوب شرقی سری‌لانکا طعمه حریق شد لکن گزارشات رسیده از این منطقه حاکیست ۱۲ خدمه آن نجات یافته‌اند.

مرهبر نظامی گواتمالا طی یک پیام رادیوئی به مردم گفت حالت فوق العاده را از هفته آینده در گواتمالا لغو خواهد کرد.

بسمه تعالی
بهترین مردم کسی است که برای مردم سودمندتر است.
حضرت محمد «ص»

اطلاعیه شماره دو مناقصه شماره ۶۱/۱۳

بدینوسیله باطلاع میرساند:
تاریخ دریافت پیشنهادات پایان وقت اداری روز یکشنبه ۱۴ فروردین و افتتاح پاکات روز دوشنبه ۱۵ فروردین سال ۱۳۶۲ میباشد.
سایر موارد آگهی مزبور بقوت خود باقی است.
اداره کل خرید و قراردادها شرکت مخابرات ایران
۳۴۹۲۳ م- الف

تقویم ۱۳۶۲
دیواری ۳۵×۵۰ باعکسهائی از شخصیتهای شهید
منتشر شد
درآمد این تقویم صرف امورخیریه میشود جهت اطلاع بیشتر با تلفنهای ۵۶۲۵۶۵ و ۵۶۵۶۲۰، ۳۱۲۲۱۵ تماس بگیرید

مراکز پخش شهرستانها
اصفهان چاپخانه مفید ۵۲۳۵۵
اصفهان چاپخانه کمالی نژاد ۳۰۴۱۷
اهواز کتابفروشی فرهنگ ۲۴۷۴۴
تبریز چاپخانه امید ۵۷۶۲۷
زنجان چاپخانه حیدری ۴۵۹۴
مشهد چاپخانه فردوس ۲۱۶۰۰
سیرجان چاپخانه تابان ۵۲۴۶۹۶
همدان کتابفروشی دانش ۲۹۰۷
رشت کتابفروشی بوعلی ۲۴۲۶۳
کرج پیام ازدواج خیابان قزوین پاساژ آزادی شماره ۴۳
گنبد قابوس چاپ فداکار ۸۲۶۶
شیراز چاپخانه نور ۳۵۴۵۲
یزد چاپخانه گلبهار ۴۳۳۸
سبزوار چاپخانه بیهق ۳۳۵۵
زاهدان چاپ خضری
کرمان چاپ قائم

مراکز پخش تهران
کاغذفروشی بهشت ۳۱۲۲۱۵
کارت پیوند ۷۶۴۹۷۴
کارت شهاب، بازار ۵۶۲۵۶۵
کارت انقلاب، بازار ۵۶۵۶۲۰
در۶برگ اندازه ۳۵×۵۰

طی یک مصاحبه رادیو تلویزیونی در مشهد:

آیت‌الله موسوی اردبیلی: مسکن از مایحتاج اولیه است و باید از حالت تجارتی بیرون آید

آیت‌الله موسوی اردبیلی که بمنظور زیارت مرقد مطهر امام هشتم (ع) و شرکت در مراسم غبار روبی ضریح مطهر روز یکشنبه گذشته به مشهد سفر کرده است بعدازظهر دیروز در یک گفتگوی اختصاصی با خبرنگار واحد مرکزی خبر در مشهد شرکت کرد و به سئوالات وی در مورد نتایج هیات پیگیری فرمان امام در خراسان و همچنین طرح پیشنهادی ایشان به مجلس در مورد حل مشکل مسکن ومراحل اسلامی شدن دادگستری پاسخ گفت آیت‌الله موسوی اردبیلی در جواب این سئوال که نتیجه کار هیات پیگیری فرمان امام در خراسان چه بوده است گفت یکی از ١٣ هیاتی که تاکنون گزارش کار خود را به تهران آورده‌اند هیات استان خراسان بود که گزارش کارشان کامل نبود و میبایست مجددا برای تکمیل گزارششان به خراسان برگردند.

خبرنگار واحد مرکزی خبر در سئوال دیگری از رئیس دیوان عالی کشور خواست در مورد نتایج پیشنهاد ایشان در خصوص واگذاری واحدهای مسکونی به افراد واجد شرایط و آنیکه هر فرد بیش از یک واحد مسکونی نباید داشته باشد توضیحاتی بدهند که وی اظهار داشت با وجود اینکه ٤ سال از انقلاب اسلامی گذشته است در اینمورد کار و خدمت به معنای واقعی برای مستضعفین انجام نداده‌ایم آیت‌الله موسوی اردبیلی افزود طبق آمار وحشتناکی که بدست ما رسیده است مسئله کمبود مسکن بصورت یک گره کور در آمده است وی با اشاره به اینکه مسکن بشکل یک مسئله تجارتی در آمده است یادآور شد طرح پیشنهادی من به مجلس این است که مسکن مانند نان از مایحتاج اولیه بحساب میآید و باید از حالت تجارتی بیرون آید و مانند نان بسادگی در اختیار نیازمندان قرار گیرد وی در ادامه این گفتگو ضمن تاکید بر لزوم بر آوردن نیازهای طبقه محروم اجتماع اظهار امیدواری کرد که مجلس شورای اسلامی در این زمینه گامهای موثری بردارد وی همچنین افزود این طرح نیز مانند هر طرح جدیدی که با مخالفتهایی نیز روبرو میشود که از قبل قابل پیش‌بینی بود آیت‌الله موسوی اردبیلی در پاسخ به آخرین سئوال خبرنگار واحد مرکزی خبر در مشهد که دلایل دیدار با قضات و حکام شرع دادگاهها در مشهد ومسایل مطروحه را جویا شد گفت در اسلامی کردن دادگستری اقداماتی شده است ومیتوان گفت که از هم‌اکنون دادگستری اسلامی شده است ولی ما به نیروهای جدیدی نیازمندیم که تا آماده شدن آنها برای کار مشکلاتی کوچکی وجود خواهد داشت که امیدوارم بتوانیم با قوه قضائی متناسب با جمهوری اسلامی در کشور بوجود آوریم و برای اینکار باید دادگستری را اسلامی سالم و پرمحتوا کنیم وی در پایان این گفتگو اظهارامیدواری کرد که در سال ٦٢ پرونده‌های ارجاعی به دادگستری با یک بار مراجعه رسیدگی شود و برخلاف رژیم گذشته از طولانی شدن زمان رسیدگی به پرونده‌ها جلوگیری شود.

دیدار مسئولین قضائی استان خراسان با رئیس دیوان عالی کشور

مشهد- آیت‌الله موسوی اردبیلی رئیس دیوان عالی کشور که عصر روز یکشنبه برای زیارت مرقد مطهر حضرت امام رضا علیه‌السلام و شرکت در آئین غبارروبی ضریح مطهر آن حضرت به مشهد آمده است صبح دیروز با حکام شرع و دادستانهای انقلاب اسلامی خراسان در مشهد دیدار و گفتگو کرد.

گزارش خبرگزاری جمهوری اسلامی درایس دیدار که نماینده امام در استان خراسان و امام جمعه مشهد نیز در آن حضورداشتند مسائل و مشکلات حکام شرع و دادستانهای انقلاب اسلامی در رابطه با مسایل قضائی مورد بحث و بررسی قرارگرفت.

اطلاعیه جامعه مدرسین حوزه علمیه قم بمناسبت سالروز رحلت مجاهد بزرگ و روحانی فداکار آیت‌الله کاشانی

قم- جامعه مدرسین حوزه علمیه قم در سالروز رحلت مجاهد بزرگ و روحانی فداکار آیت الله کاشانی با انتشار اطلاعیه‌ای از مبارزات بی امان آن مجاهد نستوه علیه استعمار انگلیس و ایادی داخلی استکبار جهانی قدردانی کرد. بگزارش خبرگزاری جمهوری اسلامی متن اطلاعیه بدین شرح است.

بسمه تعالی

با فرارسیدن بیست و سوم اسفندماه خاطرات زندگانی پرفراز و نشیب یکی از پرچم داران بزرگ اسلام روحانی متعهد و آگاه مرحوم آیت‌الله سید ابوالقاسم کاشانی رضوان الله تعالی علیه تجدید میشود او که به پیروی از فرامین حیاتبخش قرآن همچون اجداد کبارش لباس جهاد و استقامت به تن نموده و جهت رهائی مستضعفین از چنگال اهریمنان امت اسلام را به نبرد علیه دشمنان دین فراخواند و با رهبری داهیانه خویش استعمار انگلیس و ایادیش را محکوم به شکست و دست تجاوز آنان را قطع نمود. مرحوم آیت‌الله کاشانی در روزگاری گام به میدان سیاست و مبارزه نهاد که در اثر تبلیغات سوء توده مردم گمان میکردند روحانیون نباید پا از حریم منبر و محراب فراتر نهاده و یا از حصار مسجد و مدرسه تجاوز نمایند و تنها وظیفه آنان را پرداختن به مسائل فرعیه مستحبات و مکروهات میپنداشتند لکن این عالم مجاهد و روحانی دلسوز با دید وسیع سیاسی و عزم و همت والای خویش دخالت در سیاست را وظیفه شرعی دانسته، گوشه‌گیری و انزوا را هرگز روا نداشت و جهت نجات مردم و رسیدن به آزادی و زندگانی شرافتمندانه درصدد برقراری حکومت اسلامی برآمد و در این تصمیم مبارزه سختی را آغاز و در این مسیر از توفان بلایا و حوادث /تبعید و زندان خم به ابرو نیاورد بلکه تحمل زندان همچون زندان فلک‌الافلاک و تبعید و رنجهای دیگر را لازمه پیکار با خصم دانسته و آنها را به عنوان عبور از فراز و نشیبهای راه فلاح تلقی مینمود لذا با پشتیبانی مردم و همیاری دلیر مردانی متدین و انقلابی چون فدائیان اسلام به رهبری شهید بزرگوار و زاهد پارسا سید مجتبی نواب صفوی با جدیت پیش رفت و پیروزیهای چشمگیری نیز برای ملت ایران و جهان اسلام بدست آورد او با بی‌اعتبار ساختن مجلس موسسان مانع غارت نفت توسط انگلیس گردید و بدنبال مخالفت با نخست وزیری رزم‌آرا که در نظر روحانیون یک مفسد فی‌الارض بود مقدمات ملی شدن صنعت نفت را فراهم و با اقدامات انقلابی دیگر از جمله پیام مهمی که در مقام ریاست مجلس هفدهم به مسلمانان جهان فرستاد و طرح پیشنهادی جهت انسجام متفکرین بزرگ اسلام و تشکیل کنگره جهانی ملل اسلامی استخوان پوسیده استعمار را خرد و روزنه امیدی به روی مستضعفین جهان گشود لاکن دریغا که دست خیانت پیشه افسونگران بد عهد ملعون پیمان شکن سرانجام کام ملت رنجیده را تلخ نمود و بین آنان و مرحوم آیت اله کاشانی جدایی افکند و پس از آن ماجراهای اسفبار و دردآور، عده‌ای سعی نمودند خیمه شب بازیهای مصدق را که بیشتر به چشمبندی شبیه بود تا خدمت به میهن بنفع خود در افکار عمومی جای دهند لاکن از آنجا که همواره باطل محکوم به رسوائی بوده این جریان نیز فاش وامت اسلام خادم را از خائن باز شناختند و بالاخره سیاست سازش پگام به گام با استبداد و خیانت به مردم از زیر پتو بیرون افتاد و ماهیتش بر همه آشکار گردید و معلوم شد چه کسی به شاه جلاد و دارو دسته اراذل واوباش میدان داد و باعث سرکوبی انقلاب و خانه نشینی آیت‌الله کاشانی گردید و بدین طریق بزرگترین خدمت را به استعمار نمود زیرا برای سالیان متوالی بار دیگر شعار تلخ و مخدر بیگانگی روحانیت از سیاست را در نظر خاص وعام به صورت یک واقعیت جلوه‌گر ساخت ولی باید یادآور شویم هر چند این حرکات مرموزانه و ناجوانمردیها موجب مظلومیت آیت‌الله کاشانی وملت مسلمان ایران گردید و پرچم انقلاب را از دوش آن سید جلیل‌القدر به زمین افکند لاکن این تجربه تلخ خود درس عبرتی گردید تا در انقلاب شکوهمند اسلامی که به رهبری قائد عظیم‌الشان امام امت و با ایثار مردم همیشه در صحنه به این مرحله از پیروزی رسیده مردم ما جز به بیشتر به متعهدین به اسلام و قرآن اعتماد ننموده و هرگز تحت تاثیر هیاهوی لیبرالهای غرب زده قرار نگیرند. جامعه مدرسین حوزه علمیه قم در سالروز در گذشت مرحوم آیت‌الله کاشانی این روحانی فداکار وارزشمند خاطره جاودانه‌اش را گرامیداشته علو درجات آن فقید سعید را از درگاه خداوند متعال مسئلت وخذلان کلیه جریانات باطل را خواستار است.

والسلام- جامعه مدرسین حوزه علمیه قم

دعوت واحد تبلیغات حزب جمهوری اسلامی دفتر قم از هنرمندان

- قم خبرنگار جمهوری اسلامی- واحد تبلیغات حزب جمهوری اسلامی دفتر قم طی اطلاعیه‌ای از کلیه هنرمندان دعوت به همکاری نمود متن اطلاعیه بدین شرح است:

به اطلاع کلیه هنرمندان متعهد و مومن به انقلاب اسلامی نقاشان، طراحان، خطاطان شعرا، سرایندگان سرود میرساند حزب جمهوری اسلامی قم درنظر دارد جهت بارور شدن هنرهای اسلامی و شکوفائی هرچه بیشتر استعدادها و استفاده از هنر به عنوان گویاترین زبان برای تبلیغ انقلاب اسلامی از فعالیتهای هنری هنرمندان در مناسبتها و نمایشگاههای مختلف کمال استفاده را بنماید لذا از تمامی هنرمندان تقاضا میشود یک نمونه از فعالیتهای هنری یا نسخه‌ای از سرودهای خود را به واحد تبلیغات این دفتر ارسال دارند امید است با این عمل رضای حقتعالی و امت شهیدپرور را جذب نمائیم.

واحد تبلیغات حزب جمهوری اسلامی قم

آیتا... ملکوتی در دیدار با گروهی از هموطنان آسیب دیده از جنگ تحمیلی: انشاءا... با پیروزی نهائی لشگریان اسلام بر سپاه کفر هموطنان آسیب دیده از جنگ تحمیلی به شهرهای خود باز گردند.

تبریز- گروهی از هموطنان آسیب دیده از جنگ تحمیلی عراق علیه ایران که در شهرستانهای تبریز اسکان دارند با آیتا...ملکوتی نماینده امام در آذربایجان و امام جمعه تبریز دیدار و گفتگو کردند. بگزارش خبرگزاری جمهوری اسلامی مرکز تبریز در این دیدار آیتا...ملکوتی طی سخنانی توطئه‌های ابرقدرتها و خیانتهای سران مرتجع منطقه به مسلمین را تشریح کرد و در بخشی از سخنانش با برشمردن جنایات صدام تکریتی در شهرهای جنوب و غرب کشورمان خطاب به مهاجرین جنگ تحمیلی گفت درست است که شما عزیزان از ستم و جنایات صدامیان یعنی صهیونیستی از شهرهای خود آواره شده‌اید ولی بدانید که هر نقطه‌ای از ایران وطن شماست و در اسلام زبان- نژاد و قومیت مطرح نیست بلکه همه با هم برادر و برابرند.

آیتا... ملکوتی در قسمتی دیگر از سخنانش ضمن تجلیل از فداکاریها و ایثارگریهای رزمندگان پرتوان اسلام در بیرون راندن قوای کفر صدامی از سرزمینهای اشغالی اظهار امیدواری کرد که هر چه زودتر با پیروزی‌نهائی لشگریان اسلام و شکست کامل مزدوران بعثی و صهیونیستی هموطنان آسیب دیده از جنگ تحمیلی به شهرهای خود باز گردند.

اطلاعیه دفتر تبلیغات حوزه علمیه قم بمناسبت سالروز درگذشت آیت‌الله کاشانی

قم- خبرنگار جمهوری اسلامی- بمناسبت سالگرد رحلت آیت الله کاشانی این اطلاعیه از سوی دفتر تبلیغات اسلامی حوزه علمیه قم منتشر شد.

بسمه تعالی

کاشانی را از نو باید شناخت یکی از دستاوردهای انقلاب اسلامی این بود که ابرهای کینه خیانت پیشگان را از آسمان تاریخ پرافتخار امت اسلامی و جامعه روحانیت دور کرد و چهره‌های درخشان مجاهدین و متفکرین بزرگی که همچنان مظلوم و ناشناخته و احیانا آماج تهمت و افتراء بودند معرفی ومطرح نمود. در راس این گروه باید از مجاهد بزرگ حضرت آیت الله کاشانی نام برد آیت الله کاشانی از آغاز زندگیش با بینش عمیق سیاسی مذهبی مبارزات خود را علیه انگلستان که تا آنروز عامل اصلی استعمار و تجاوز بود شروع کرد. او در انقلاب عراق و قطع دست انگلستان نقش موثری داشت وی در ادامه مبارزات خود توانست نفت ایران را از چنگال نفت خواران انگلیسی نجات دهد که متاسفانه همرزمان نیمه راه و فاقد انصافش نهضت را به انحراف و آن شخصیت والا را به انزوا و نفت را به آمریکا سپردند. سالگرد رحلت شهادت گونه‌اش گرامی باد.

سلام به رهبر عزیز انقلاب و درود بر شهیدان و رزمندگان اسلام والسلام و علیکم و رحمة الله و برکاته

دفتر تبلیغات اسلامی حوزه علمیه قم

دیدار پاسداران جانباز انقلاب اسلامی تهران با آیت‌اله العظمی شیرازی

مشهد: گروهی از جانبازان سپاه پاسداران انقلاب اسلامی تهران که برای زیارت مرقد مطهر حضرت امام رضا علیه‌السلام بمشهد آمده‌اند صبح دیروز با آیت‌اله العظمی شیرازی دیدار کردند. در این دیدار یکی از جانبازان طی سخنانی گفت از اینکه توفیق شهادت را نیافته‌ایم شرمنده هستیم ولی به عهد و میثاق خود عمل کرده و با همین نقص عضو از اسلام و مقام رهبری انقلاب اسلامی و جمهوری اسلامی دفاع خواهیم کرد. همین گزارش حاکیست پس از آن آیت‌اله العظمی شیرازی نیز طی سخنانی گفت اسلام به شما جوانان ایثارگر و فداکاری که در راه اسلام و دفاع و حمایت از قرآن و مکتب مقدس تشیع و انقلاب اسلامی ایران از جان خود گذشته‌اید افتخار می‌نماید.

احداث راه روستائی

بوشهر- احداث راه روستائی بحر در محور برازجان گناوه بطول ٤/٥ کیلومتر پایان یافت ومورد بهره‌برداری قرار گرفت. به گزارش خبرگزاری جمهوری اسلامی هزینه احداث راه مزبور ٧١٨٩٩١٢ ریال میباشد که از محل اعتبارات عمرانی راه وترابری استان بوشهر تامین و پرداخت شده است. همچنین عملیات احداث ٥ دهنه پل درراه روستائی چم‌تنگ به مکابری جمعا بطول ٧٠ متر مربع و ٢٠٨٦ متر مربع آب‌نما با صرف هزینه‌ای معادل ١١٤٩٠٠٠٠ ریال توسط اداره کل راه وترابری استان بوشهر به پایان رسید وبهره‌برداری از آنها نیز آغاز شد.

اعضای شورای مرکزی ائمه جمعهٔ استان خوزستان انتخاب شدند

• حجت‌الاسلام موسوی جزایری امام جمعهٔ اهواز، حجت‌الاسلام جمی امام جمعهٔ آبادان، حجت‌الاسلام آل غفور امام‌جمعهٔ شوشتر، حجت‌الاسلام همتی امام جمعه آغاجاری و حجت‌الاسلام موسوی دامغانی امام جمعهٔ رامهرمز بعنوان اعضای شورای مرکزی ائمه جمعه استان خوزستان انتخاب شدند.

اهواز: سمینار مشترک ائمه جمعه استانهای خوزستان و لرستان که دراهواز جریان داشت بعد از ظهر دیروز با صدور قطعنامه‌ای در ١٠ ماده بکار خود پایان داد:

بگزارش رسیده دراین قطعنامه ائمه جمعه خوزستان ولرستان ضمن اعلام پشتیبانی کامل ازولایت فقیه حمایت همه جانبه از نهادهای قانونی و رزمندگان سلحشور اسلام و تاکید برحفظ وحدت وانسجام وحضور هرچه بیشتر امت حزبا... در صحنه به گروههای ضدانقلاب هشدار داده شده است که دست از توطئه‌های خائنانه ومزدوری اجانب بردارند و برای خدمت به میهن‌اسلامی به دامن امت حزبا... برگردند.. همچنین دراین قطعنامه به کسانی که از فرمان سراسر نور و رحمت وامیدبخش ٨ مادهای امام امت سوءاستفاده می‌کنند هشدار داده شده که دست از این اعمال غیرانسانی برداشته وملت شهید داده را از رده خارج ننمایند. در بخش دیگر از این قطعنامه ضمن حمایت از اصول اولیه غیرمتعهدها و قدردانی اززحمات هیئت اعزامی جمهوری اسلامی ایران به اجلاس غیر متعهدها در دهلی ائمه جمعه خواستار طرد عناصر وابسته به ابرقدرتها از جنبش عدم تعهد مانند حسنی مبارک-حسن مراکشی وحسین اردنی و صدام شده‌اند. در این قطعنامه همچنین توطئه‌های رژیم صهیونیستی وحامی جنایتکارش امریکای جهانخوار و توطئه‌های ابر قدرتها ودولتهای مرتجع منطقه دررابطه با مسئله اوپک وعمل جنایتکارانه اشغال مسجد واشنگتن توسط پلیس فاشیست امریکا محکوم شده است: این گزارش حاکیست درجلسات دو روزه این سمینار که ائمه جمعه شهرستانهای تابع استانهای خوزستان ولرستان شرکت داشتند پیرامون توطئه‌های احتمالی گروهکها وشیوه برخورد بااین توطئه‌ها ملزم ایجاد وحدت وانسجام هرچه بیشتر بین امت حزبها... همچنین مسائل سیاسی- اقتصادی ونظامی این دو استان بحث وتبادل‌نظر بعمل آمد.. براساس این گزارش در جریان برگزاری این سمینار اعضای شورای مرکزی ائمه جمعه خوزستان به منظور هماهنگی امور و اتخاذ یک سیاست واحد بین ائمه جمعه این استان بدین شرح انتخاب شدند:

حجت‌الاسلام موسوی جزایری امام جمعه اهواز- حجت‌الاسلام جمی امام جمعه آبادان- حجت‌الاسلام آل غفور امام جمعه شوشتر- حجت‌الاسلام همتی امام جمعه آغاجاری وحجت‌الاسلام موسوی دامغانی امام جمعه رامهرمز حجت‌الاسلام موسوی جزایری امام جمعه اهواز در پایان این سمینار در گفتگوئی با خبرنگاران ضمن اعلام تشکیل شورای مرکزی ائمه جمعه خوزستان اظهار داشت اساسا درنظام امامت جمعه این معنی نهفته است که امام جمعه بر کلیه ادارات و ارگانها نظارت نموده و رابط میان مردم و دولت باشد... دراین رابطه امکان دارد احیانا مشکلی برای امام جمعه یک شهرستان پیش بیاید و نیاز به کمک فکری داشته باشد لذا شورای مرکزی ائمه جمعه کشور تصویب نمود که در هراستان یک شورای مرکزی وجودداشته باشد تاخط کلی را تعیین نماید:

وی افزود: بازوی اجرائی این شورای مرکزی یک دبیرخانه است که در مرکزاستان تشکیل وکلیه مصوبات وتصمیمات شورا را به اجرا میگذارد

سمینار یک روزهٔ روحانیون در شهر مرند

مرند - خبرنگار جمهوری اسلامی -سمینار یک روزهٔ روحانیون شهرستان مرند و حومه روز شنبه به دعوت فرماندار مرند آقای عبدالوهاب با حضور آیة الله ملکوتی نماینده امام و امام جمعه تبریز و نیز آقای طاهری استاندار آذربایجان شرقی و با حضور امام جمعهٔ مرند حجت الاسلام محمدی وند و با شرکت روحانیون مرند و حومه در سالن فرمانداری این شهر برگزار گردید. این سمینار با تلاوت آیاتی از کلام الله مجید آغاز گردید و آنگاه حجت الاسلام دادپزاده امام جمعهٔ جلفا در خصوص وحدت بین روحانیون و اقشار ملت سخنانی ایراد نمود بعد از سخنان وی آیة الله ملکوتی ضمن سخنانی اظهار داشت : اسلام از چهارده قرن تاکنون بواسطه فداکاریهای روحانیون و مردم زنده مانده است و ما اکنون مسئول هستیم تا کوشش کنیم قوانین اسلام پیاده شود آنگاه امام جمعهٔ مرند حجت الاسلام محمدی وند در تقویت جبهه و تشویق مردم توسط روحانیون شهر و حومه در این خصوص و لزوم وحدت هرچه بیشتر مردم و روحانیون سخنانی ایراد نمود.بعد از سخنان امام جمعه مرند نماز ظهر به امامت آیة الله ملکوتی برگزار گردید. بعد از نماز، استاندار آذربایجان شرقی ضمن سخنانی با اشاره به توطئه‌های ابرقدرتها در نابودی انقلاب اسلامی ایران و نارسائی‌های موجود باقی مانده از رژیم منفور گذشته و کمبودهای ناشی از محاصره اقتصادی و جنگ تحمیلی یادآور شد که امید است با وحدت همهٔ روحانیون و اقشار مردم بتوانیم قدمهائی در رفع این کمبودها برداریم در خاتمه فرماندار مرند فعالیتهای یکساله حوزهٔ فرمانداری مرند را به استحضار حاضرین رساند.

بزرگداشت آیت الله کاشانی در گیلانغرب

باختران مراسم بزرگداشت بیست و دومین سالگرد رحلت آیت الله کاشانی با شرکت روحانیون رزمندگان اسلام و اقشار مردم شهید پرور گیلانغرب در مسجد جامع این شهر برگزار شد.

در این مجلس امام جمعه گیلانغرب در تجلیل از مبارزات این روحانی نستوه و خیانتهای ملی گرایان سخن گفت.

اخبار کوتاه

گشایش دادگاه صلح شعبه کردکوی

کردکوی- خبرنگار جمهوری اسلامی: دیروز دادگاه صلح مستقل شعبه شهرستان کردکوی با حضور امام جمعه توسط آقای رزین قلم رئیس دادگستری گرگان با اهدای یک جلد کلام‌الله مجید و تمثال رهبر کبیر انقلاب اسلامی امام خمینی گشایش یافت.

کمک اهالی کردکوی جهت بازسازی سوسنگرد

کردکوی- خبرنگار جمهوری اسلامی: کمک اهالی شهیدپرور کردکوی و حومه برای بازسازی شهر قهرمان سوسنگرد تاکنون مبلغ ٤٥٠٠٠٠٠ ریال وجه نقد بوده که به حساب ٣٣٣٢ امام جمعه کردکوی واریز شده است.

عزیمت یک گروه ٣٠ نفره از امت حزب‌الله بابل به سوسنگرد

بابل- خبرنگار جمهوری اسلامی: طی چند روز گذشته از سوی ستاد بازسازی شهر سوسنگرد شعبه بابل یک گروه ٣٠ نفره متشکل از برادران بنا وکارگر جهت مشارکت در امر بازسازی شهر قهرمان پرور سوسنگرد عازم این شهر شدند.

احداث یک دبستان

زنجان-باصرف هزینه‌ای بالغ بر ٣ میلیون و ٤٠٠ هزار ریال عملیات احداث یک باب دبستان در روستای یعقوب اباد بوئین‌زهرا خاتمه یافت و تحویل موقت شد.

بهره‌برداری از برق روستای میر عزیزی باختران

باختران- خبرنگار جمهوری اسلامی- جهادگران جهاد سازندگی عملیات برق‌رسانی به روستای میرعزیزی بخش صحنه استان باختران را به پایان رساندند و بهره‌برداری از برق این روستا شروع شد این‌عملیات شامل نصب یک دستگاه ترانسفورماتور ١٠٠ کیلو واتی، سیم‌کشی به طول ١٢٥٠ متر بوده که در حدود ٢٠٠٠ خانوار ازنعمت برق‌برخوردار شدند.

تشییع پیکر مطهر بسیجی شهید در مرودشت

مرودشت- خبرنگار جمهوری اسلامی: دیروز پیکر پاک بسیجی شهید سیدمسلم سادات که در جبهه‌های نبرد حق علیه باطل به درجه رفیع شهادت نایل آمده بود از مقابل فرمانداری تا فلکه شهید بهشتی مرودشت تشییع و سپس حجت‌الاسلام ذاکری یکی از روحانیون بنیاد شهید این شهرستان سخنانی ایراد نمود سپس به زادگاهش بیضاء منتقل گردید و بخاک سپرده شد.

بهره‌برداری از تلفن خودکار

بابل- خبرنگارجمهوری اسلامی- دیروز بعدازظهر طی مراسمی با تلاوت آیاتی ازکلام‌الله مجید دفتر مخابراتی تلفن خودکار روستای پائین احمد چالوئی بابل با شماره تلفن ٨١١٠٨ واقع در جاده قدیم بابل به آمل توسط مدیرکل مخابرات استان مازندران و با حضور اعضای انجمن اسلامی وگروه مقاومت واهالی این روستا افتتاح و شروع به کار کرد.

تشکیل جلسه شورای هماهنگی نهادهای انقلاب اسلامی نیشابور

نیشابور- خبرنگار جمهوری اسلامی- صبح دیروز جلسه شورای هماهنگی نهادهای انقلاب اسلامی نیشابور با حضور امام جمعه، فرماندار، ومسئولین ارگان‌ها و نهادهای انقلاب اسلامی این شهرستان تشکیل و پیرامون مسایل شهری بحث وتبادل‌نظر بعمل آمد.

بهره‌برداری از یک واحد آموزشی و سیل بند بتونی در بابل

بابل- خبرنگار جمهوری اسلامی- کار توسعه و تکمیل یک واحد آموزشی در بابل توسط گروه نوسازی آموزش و پرورش بابل پایان یافت ومورد بهره‌برداری قرار گرفت و نیز با صرف هزینه معادل ٣٤٠٠٠٠٠ ریال کار احداث یک سیل‌بند بتونی در روستای خوشرود بابل توسط گروه عمران جهاد سازندگی بابل پایان یافت و مورد بهره‌برداری قرار گرفت.

شهردار بندرعباس:

بعلت فصل بارندگی و وضعیت جنگی کشور بندرعباس آمادگی پذیرائی مسافرین نوروزی را ندارد

بندرعباس - خبرنگار جمهوری اسلامی: شهرداری بندرعباس اعلام کرد با توجه به کمبود مواد غذائی در استان و با توجه به فصل بارندگی و وضعیت جنگی کشور از کلیه برادران وخواهران در سطح کشور خواسته میشود از مسافرت به بندرعباس به علت نبودن چادر، هتلها و مسافرخانه‌ها خودداری نمایند.

کمکهای ایثارگرانه مردم بابل و حومه به بازسازی سوسنگرد

بابل- خبرنگار جمهوری اسلامی- طی هفته جاری از سوی کارکنان ناحیه آب بابل مبلغ ١١١٢٠٠ ریال واهالی روستاهای درویش خاک- بهمن میرو تازه‌آباد بابل بمبلغ ٩٩٠٠٠ ریال واهالی هفت روستای دیگرمبلغ ٩٥٢٠٠ ریال واقشار مختلف مردم شهیدپرور بابل مبلغ ٣٣٦٢٠٠٠ ریال وجه نقد جهت بازسازی سوسنگرد به حسابهای مخصوص حجت‌الاسلام روحانی امام جمعه بابل و نماینده امام در مازندران اختصاص یافت.

بزرگداشت سالروز درگذشت آیت‌الله کاشانی در برازجان

برازجان- خبرنگار جمهوری اسلامی- بمناسبت سالروز درگذشت مجاهد فی‌سبیل‌الله آیت الله کاشانی ظهر دیروز نماز پرشکوه وحدت به امامت حجت‌الاسلام رحیمی نماینده امام وامام جمعه برازجان و با حضور کلیه مسئولین و کارکنان اعضای نهادهای انقلاب اسلامی برازجان واقشار مختلف مردم این شهر در محل جایگاه نماز جمعه برازجان باشکوه فراوان برگزار گردید. در این آئین باشکوه حجت‌الاسلام رحیمی امام جمعه برازجان سخنانی در زمینه مبارزات روحانیت در طول تاریخ ایراد کردند.

کشف موادمخدر در کاشمر

مشهد- طی سه ماه گذشته توسط ستاد مبارزه با موادمخدر شهرستان کاشمر مقدار ٢٧ کیلو و٩٣٧ گرم تریاک بهمراه ٢قبضه اسلحه کمری از ٣١ قاچاقچی کشف وضبط گردید ومتهمین بهمراه مواد مکشوفه به دادسرای انقلاب اسلامی کاشمر تحویل شدند.

فعالیتهای نهضت‌سوادآموزی پیرانشهر

ارومیه- ازسوی نهضت سوادآموزی شهرستان پیرانشهر طی یکسال گذشته در٢٢ روستا ونیز درسطح شهر پیرانشهر اقدام به تشکیل کلاسهای سوادآموزی کرده است. همچنین تشکیل کلاسهای سوادآموزی درپادگان جلدیان وپادگان تمرچین وتشکیل جلسات آموزشی وایدئولوژی برای آموزشیاران ازجمله دیگر فعالیتهای نهضت سوادآموزی پیرانشهر بوده است.

دیدار مسئول اجرای طرح شهید رجائی در سطح کشور با امام جمعه شهر کرد

شهر کرد- سرپرست خدمات روستائی سازمان بهزیستی و مسئول طرح شهید رجائی در سطح کشور با حجت‌الاسلام تقوی امام جمعه شهر کرد دیدار و گفت و گو کرد بگزارش خبرگزاری جمهوری اسلامی در این دیدار چگونگی اجرای طرح شهید رجائی در استان چهارمحال و بختیاری و رسیدگی به مناطق بازفت- بارز و چوارزورسیدگی بیشتر به مناطق محروم و دورافتاده مورد بررسی قرار گرفت و حجت‌الاسلام تقوی تاکید کرد همراه با اجرای طرح شهید رجائی مسایل فرهنگی نیز باید به مناطق دورافتاده بیشتر برده شود تا زمینه رشد در مناطق تحت پوشش بهزیستی شکوفاتر شود.

آبرسانی به ٤ روستای زابل

راهدان- عملیات اجرائی آبرسانی به روستاهای رستم قلعه‌نور- شیردل گرکیج و غلامحسین الف از توابع شهرستان زابل از سوی اداره بهداشت محیط این استان با هزینه ١٢٥ میلیون ریال به پایان رسید و دیروز مورد بهره‌برداری قرار گرفت و بدین ترتیب حدود ٥٠٠ خانوار از آب آشامیدنی سالم بهره‌مند شدند.

آبرسانی به دو روستای سبزوار

مشهد- با کوشش بخشداری جغتای سبزوار عملیات آبرسانی به دو روستای حسین آباد و خلیل‌آباد از توابع شهرستان سبزوار با صرف هزینه‌ای معادل ١٢٠٠٠٠٠ ریال بپایان رسید و ٢٦٠ خانوار روستایی از آب آشامیدنی سالم برخوردار شدند.

کمک دانش آموزان و آموزگاران تویسرکان به بنای مسجد امام خمینی

تویسرکان- خبرنگار جمهوری اسلامی- دانش آموزان و آموزگاران شهرستان تویسرکان و حومه علاوه بر کمکهای پی در پی به جبهه‌های حق علیه باطل تاکنون مبلغ ٥٠٠٠٠٠ ریال وجه نقد و مقدار زیادی طلا جهت ساختن مسجد امام خمینی این شهر کمک نموده‌اند هیات امنای مسجد فوق ضمن قدردانی از دانش آموزان و آموزگاران موفقیت هرچه بیشتر در راه رضای حق تعالی را برای آنان آرزو نمودند.

فعالیتهای ایثارگران جهاد سازندگی استان ایلام

ایلام- خبرنگار جمهوری اسلامی- توسط ایثارگران جهاد سازندگی استان ایلام کار احداث یک باب حمام هشت دوشه با سطح زیربنای ١٢٠ مترمربع در روستای مورد و یک باب آسایشگاه نظامی در منطقه جنگی صالح آباد با زیربنای ١٢٦ مترمربع و یک باب دبستان ٢ کلاسه در روستای بورشیروان و ترمیم جاده نرمی به اسلامیه به طول ٤/٥ کیلومتر و جاده اسلامیه به عباس آباد و بانواد به طول ٥ کیلومتر بپایان رسید و مورد بهره برداری قرار گرفت.

دیدار گروهی از اعضاء و هواداران حزب جمهوری اسلامی دامغان با رزمندگان اسلام

دامغان- خبرنگار جمهوری اسلامی- گروهی از اعضاء و هواداران حزب جمهوری اسلامی شهرستان دامغان صبح دیروز برای بازدید از جبهه‌های نبرد حق علیه باطل و دیدار با رزمندگان اسلام عازم مناطق جنوب کشور شدند.

دیدار معلولین جنگ تحمیلی از جبهه‌های نبرد

پاسوج- بمنظور تجدید میثاق با رزمندگان کفر ستیز سپاه اسلام صبح دیروز معلولین شهرستان بویراحمد جهت دیدار با این جان برکفان به همراه مقادیری از هدایای امت شهیدپرور این شهرستان عازم جبهه‌های نبرد نور علیه ظلمت شدند.

واگذاری ٣٠ واحد مسکونی

مشهد- واحد مسکونی- عملیات ساختمانی ٣٠ واحد مسکونی از سوی بنیاد مسکن انقلاب اسلامی شهرستان درگز با هزینه ٣٤ میلیون و ٥٠٠ هزار ریال بپایان رسید و طی مراسمی با حضور امام جمعه این شهرستان خانواده‌های شهدا و افراد واجد شرایط واگذار شد.

برگزاری نماز وحدت درفسا

فسا- خبرنگار جمهوری اسلامی- نماز وحدت ظهر و عصر به امامت حجت‌الاسلام والمسلمین سیدمرتضی ارسنجانی و با شرکت نیروهای نظامی و انتظامی و کارکنان نهادها و ادارات و اقشار مختلف مردم در مسجد جامع فسا. برگزار شد. در این مراسم حجت‌الاسلام ارسنجانی پیرامون کنفرانس غیر متعهدها سخنانی ایراد کرد و در پایان اظهار نمود ما با این ایمان و اتکاء به خدا امیدواریم که انشاءالله حکومت حق جمهوری اسلامی در سراسر جهان حکمفرما شود.

تشییع پیکر مطهر دورزمندهٔ شهید در جهرم

جهرم- خبرنگار جمهوری اسلامی: پیکرهای پاک و مطهر رزمندگان بسیجی شهیدان علی رحمانیان و علیمحمد کارگر طی مراسمی با حضور انبوه مردم شهیدپرور جهرم تشییع و در گلزار شهدای رضوان و فردوس این شهر به خاک سپرده شدند.

اجرای طرح شهید رجائی در بندر ترکمن

بندر ترکمن- خبرنگار جمهوری اسلامی - اداره بهزیستی شهرستان ترکمن در رابطه با اجرای طرح شهید رجائی فعالیتهای انجام یافته خود را به این شرح اعلام نمود: ١- تعداد کل روستای شناسائی شده ٥١ روستا ٢- میزان پرداخت نقدی از ابتدا تاکنون ١٣٦٣٧٥٤٠ ریال ٣- میزان کل پرداخت غیر نقدی از تا حال ٤١٤٣٤٠ ریال ٤- تعداد اقلام تقسیم شده ٢٦١ راس گوسفند ،٢ تن برنج ٤٠ عدد چراغ والور ، ٤٠ عدد چراغ گردسوز، ٥٠ عدد سماور و ٥٠ تخته پتو - تحویل روستائیان گردیده و ضمنا جمع کل سالمندان ٦٥٧ نفر و مدت عملکرد بصورت ٩ ماهه بوده است.

کمکهای اهالی مومن و متعهد روستائیان بابلسر به جبهه‌ها

بابلسر - خبرنگار جمهوری اسلامی - از سوی اهالی مومن و متعهد ٢٢ روستا از توابع بابلسر علاوه بر کمک نقدی به مبلغ ٢٢٥٢٢٠ ریال مقدار ٣٢٢٥ کیلو گرم برنج -٩٦٠ کیلو گرم قند و شکر -١٩٠ شیشه مربا ٤ کارتن پودر لباسشوئی -٣١٠ قالب ص

ارزش تشکل برای دانشجو ۴

متن حاضر سخنرانی شهید مظلوم آیت‌الله بهشتی در اولین جلسه مجمع دانشجوئی است که توسط شاخه دانشجوئی حزب جمهوری اسلامی با حضور عده‌ای از دانشجویان مسلمان تشکیل شده بود.
در سه شماره قبل متن کامل سخنرانی و قسمت‌هائی از پاسخ به سئوالات به نظر برادران و خواهران رسید و اینک ادامه پرسش و پاسخ‌ها از نظر شما می‌گذرد.

ج: یکی از مکانهایی که ما دراختیارداریم همینجاست که ماهی ۲۰ یا ۲۵ هزارتومان اجاره کرده‌ایم. عرض میشود که بنابراین است که مکان غصبی نباشد. اگرجاهایی را اطلاع دارید، بگویید تا جلویش گرفته شود. بودجه حزب از چند راه تأمین میشود یکی از راهها تبرعات است. میدانید که ما بچهٔ امروز این جامعه نیستیم. ما سی و چند سال توی این جامعه فعالیت اجتماعی اسلامی داریم و عدهٔ قابل ملاحظه‌ای ما را میشناسند و به ما ایمان دارند. ما قبلاً با همکاری همین مردم، مؤسساتی را ساخته‌ایم و با همکاری مالی همین مردم اداره کرده‌ایم. با همکاری همین مردم برنامه‌های گسترده تبلیغاتی را اجرا کردیم. این مردم در موقع تأسیس حزب هم با ما همین همکاری را ادامه دادند و میدهند. تبرعات و وجوهات هست. علاوه بر این امام به ما اجازه دادند که در گرفتن سهم امام اختیارداریم که بگیریم و در راه مصارف اسلامی مصرف کنیم و گفتند مادام که تشخیص میدهید این تشکیلات در خدمت اسلام است به مسئولیت خودتان دراین قسمت میتوانید مصرف کنید. ما هم مادام که اینجا در خدمت اسلام هست این کار را میکنیم. اخیراً هم فعالیتهای عضویتی و حوزه‌ها خوب شده و رو به گسترش است و بحمدالله رشدش دراین دو ماه اخیر تصاعدی بوده است، به این ترتیب حق عضویتها کمک مؤثری هست در یکی از شهرهای مراکز استان که بودیم، گفتند هزینه ماهانه اینجا ۲۵ هزارتومان است و ما الان ماهی ۱۰ هزارتومان حق عضویت میگیریم. و امیدوار بودند که بزودی خودکفا بشوند. البته گفتند بقیه راهم غالبا همین اعضا برایمان از دیگران کمک میگیرند.

۱۱- آیای آقای میرسلیم و آقای موسوی اردبیلی عضو حزب هستند یانه؟

ج: آقای میرسلیم عضو حزب هستند، عضو شوراهم هستند. آقای موسوی اردبیلی عضو حزب بوده‌اند، عضو موسس هم بوده‌اند اما فعلا رابطه‌شان باحزب درحال انجماد است. ایشان هنوزنگفته‌اند که آیا عضو حزب هستم یا نیستم، مخصوصا از موقعی که دادستان شده‌اند برای اینکه مبادا بگویند دادستان هم حزبی است تشخیص دادند که فعلا درحزب نباشند ایشان هم هنوز عضو حزب هستند.

۱۲- آیا وضعیت شورای مرکزی حزب باآن نابسامانیها تاچه زمانی ادامه خواهدداشت و آیا قصد ندارید قبل از تشکیل کنگره سالانه درترکیب شورا تجدیدنظر کنید؟

ج: کنگره ما نزدیک است، ما فکر کردیم هرنوع تغییری را که کنگره بدهد اولی است. این است که از تغییرات دیگر خودداری کرده‌ایم

۱۳- باتوجه به فرمایش شما که تشکل حق، تشکلی است که انحصارطلب نباشد، به این ترتیب درمورد پست‌گیرهای حزب چه میفرمایید؟

ج: این از همان حرفهاست. هرانسان متدین متعهدی را که دریک جا گذاشتیم گفتند حزبی است. ولو خودش هزاربارهگوید من عضو حزب نیستم. برادرها و خواهرها قصه، قصه حزب نیست. اگر حزب جمهوری اسلامی یک حزب سازشکار بود بالای سرهمه جایش بود ابزارخوبی دردست قدرت‌طلبها میشد. اعتراض به حزب این است که چرا دارد خط اصیل اسلام و عناصر آنرا درکارها، مسئول میکند و به دیگران میگوید مادام که اصالت اندیشه و تعهد شما درارابطه با اسلام اصیلی که همین امام بیان میفرماید ثابت نشود، دربستهای کلیدی تشریف نداشته باشید. همه دعواها باحزب و مجاهدین انقلاب اسلامی درهمین است، اما چون فکر میکنند که حزب خیلی بزرگتر و نیرومندتراست بنابراین چماقها حتی چماق چماقداری، اول بسرحزب فرود میآید. این روزها اخبار شهرکرد، همدان، قائمشهر، اصفهان، و جاهای دیگر را همه میشنوید. امیدوارم برای شما روشن بشود که چماقدارها چه کسانی هستند. اگر یادتان باشد پارسال دریک مصاحبه‌ای گفته بودم بروید ببینید چه کسانی دراین مملکت چماق را درست کرده‌اند. آنروزها واقعا انسان باید میگریست. درماههای اول پیروزی انقلاب بود عده‌ای آمدند گفتند درفلان دانشکده به بچه‌هایی که نمازخانه دارند، شورای دانشکده گفته است که به چه اجازه‌ای نمازخانه دارید. معلوم است که این شورا چه شورایی است. اینهامیگویند حاکمیت آن شوراها را بردانشکده قبول کنید. بنده صریحا عرض میکنم که تا زنده هستم نخواهم گذاشت که چنین بشود. منتخبین شوراها باید همه مسلمان باشند. درمواضع حزب هم این حرف را اعلام کرده‌ایم که شورا بله، اما انتخاب شوندگان باید مسلمان متعهد عامل باشند. وقتی خواهرها و برادرها پیش من آمدند اینرا که گفتند دود از سرمن بلندشد، این چه جمهوری اسلامی است؟ به کدام سومیرویم و آنروزی بود که شعار شوراها همه جا را فراگرفته بود و ما گفتیم شوراها بله، اما شورا باقیداسلامی. حالا هم همین را میگوییم. همه حرفها سراین است که حزب درپایبندی به حاکمیت قاطع اسلام سازش‌ناپذیراست. حالا که سازش‌پذیرنیست باید ریشه‌اش را کند. ولی «مکرواو مکرالله والله خیرالماکرین». حزب پست‌گیریهای حزبی ندارد، ماهروقت میخواهیم یک نفر را انتخاب کنیم ایمان، اخلاق، کارآئی و مدیریتش را بررسی میکنیم. فقط سراغ ارزشها میرویم لااقل بنده که درحزب مسئول هستم یک نفر از کسانی که با من در باره افراد از نظر کاریشورت کرده، بیاید بگوید که بکیار با تو مشورت کردیم و یکی از سئوالهایت این بود که گفته‌ای عضو حزب بوده‌یا نه؟ همینطور که گفتم بنای ما بر این است که این تشکیلات پاسدار ارزشها وحامی صاحبان ارزشها باشد. ولی هر جا یک برادر یا یک خواهر مسلمان را سرکار گذاشتیم گفتند حزبی است وحزب هم انحصارطلب است. حالا سئوال میکنم اگر این حزب، یک حزبی است که همه متدینان بدردخور عضوش هستند. خوب، باید انحصار در اختیار او باشد زیرا یک معادله برقرار میشود واین نتیجه یک معادله است. یک حاکمیت باید در دست اسلام ومدیریت باید در دست مومنان به اسلام باشد. از طرفی همه مسلمانهای متعهد در حزب جمهوری اسلامی هستند، میدهد حاکمیت باید در دست حزب جمهوری باشد. اگر این طور است، این لازمه یک معادله است. ولی واقعا این طور نیست. آیا این برادرهای مجاهدین انقلاب اسلامی در جاهای مختلف نیستند؟ ملاحظه میکنید با اینکه از نظر عده در جامعه، تعدادشان خیلی کم است (در مقایسه باحزب جمهوری) همیشه با این برادرها صحبتمان این است که اگر برادر مومن و فعالی سراغ دارید سرکار بیاورید. اگر هم یکی دو جا بکوفت شنیده باشیم که این شخص مال حزب جمهوری است، این شخص مال مجاهدین انقلاب‌اسلامی است و سخت در مقابل آن ایستاده‌ایم. دو بار بنده این زمزمه را شنیدم گفتم این حرفها، حرفهای اسلامی نیست ما باید دنبال این باشیم که چه کسی دارای بینش، آرمان، ایمان و شناخت اسلامی است.

۱۴- آیا گروهی میتواند تشکیلات سراسری ایجاد کند.؟

ج: بله میتواند، منتها ما گفتیم کشور تک حزبی باشد. ملاحظه کنید میگویند حزب جمهوری اسلامی طرفدار تک حزبی است اما شما از طرف دیگر میبینید که ما در انتخابات ائتلاف کردیم. ائتلاف یعنی چه؟ یعنی نظام، تک حزبی است یا نه؟ میبینید که تک حزبی نیست ولی دروغگویان برای دروغ گفتن و حرف جفنگزدن مرزی قائل نیستند.

۱۵- چند نفر از اعضای حزب در مجلس شورای اسلامی شرکت دارند؟

ج: ببینید ما تشکیلات عضویمان قبل از انتخابات نبوده و این جریان بعد از انتخابات بوده که شروع به فعالیت و کارکرده است. مخصوصاً در سال ۵۹ در این بخش فعالتر شده‌ایم. اما از نمایندگان مجلس عده‌ای رسماً عضو حزب هستند، یعنی کارت عضویت دارند و بعضی‌ها عضو نیستند. طوری که میشود گفت حدود هفتاد نفر از نمایندگان رابطه‌ای نظیر رابطه عضویت دارند و حدود پنجاه نفر سمپات قوی هستند. حالا اگر باز بگویند این انحصارطلبی است زیرا ۱۲۰ نماینده در مجلس دارید، چه عرض کنم، اینهم یکی از گناهاست این برای تشکیلاتی که دارای اعتبار باشد از گناهان نابخشودنی است البته برای آنها که میخواهند همان دوتای همراه باشند.

۱۶- نظرتان راجع به ضمانت اجرائی نفی گروه‌پرستی چیست و این را در مورد حزب مصداق دهید.

ج: به شما عرض کنم که از مشکلترین چیزها نفی من پرستی، خودپرستی و گروه پرستی است. خیلی مشکل است ولی غصه نخورید بهمان اندازه که گروه پرستی نفیش دشوار است، چندین برابر، من پرستی نفیش دشوار است، شما فکر نکنید اگر حزب نباشد، چند دستگی نیست. این دروغ، خلاف و اشتباه است. آنوقت که در جامعه حزب نباشد بجای حزب چه چیز هست؟ باند و دارو دسته. شما بفرمائید آیا در تاریخ این مملکت سراغ دارید زمانی را که دارودسته‌ای وجود نداشته باشد؟ بعلاوه اگر حزب کار سازماندهیش را کامل بکند برنامه‌ای حساب و کتابی دارد، درو دروازه‌ای دارد. باند که اینها را هم ندارد هیچیک از محاسن حزب را ندارد اما همه مفاسد حزب را دارد.. باید به فکر باشیم که با ساخت اخلاقی سالم، جلوی رشد گروه پرستی را بگیریم در مورد حزب جمهوری اسلامی قطعا در درون حزب این بیماری هست همچنانکه قطعا در درون افراد بیماری من‌پرستی و خودپرستی هست ولی واقعا بنا داریم که با آن مبارزه کنیم. نپذیرفته‌ایم که این کمال است.

پذیرفته‌ایم که این عیب و نقص است و امیدواریم همچنان در این راه مبارز بمانیم.

۱۷- آیات وخطبه‌های تحزب چیست

ج: ما آیه و خطبه خاصی برای حزب بمعنای امروز نداریم غیر از همان ادله عامه قرآن که در باره نظم یعنی مصداق نظم است.

۱۸- آیا نتیجه فرمایش شما که«دو دیدگاه با هم نمیسازند» نتیجه‌اش تفرقه نمیباشد و گفتید برای شناخت اشخاص حد نصابی هست اینها از چه قرارند؟

ج: دو دیدگاه در برنامه‌ریزی نمیتوانند با هم یک برنامه ریز داشته باشند. بالاخره انسان برنامه‌ریزی که میکند براساس بینش میکند. این قابل اجتناب نیست. منتها ما در برخورد با آنها که این بینش را ندارند. برخورد ظالمانه نمیکنیم ما برخورد سازنده می‌کنیم، میکوشیم تا بسازیم، تا به آن ریگهایی که زیر دندان را میشکنند، برسیم اما چه بهتر که ریگها بشکنند ولی دندان نشکند. فقط در آنجا برخورد خصمانه هست. والا بنابراین نیست که یک جریان سازنده و نیرومند از همان روز اول برخورد خصمانه کند.

۱۹- چه ضمانتی برای عدم التقاطی شدن حزب با سایر نیروها دارید؟

ج: میدانید مادر حزب حضور چندصاحب نظراسلامی را ضروری دانسته‌ایم. اینها درهمان مرامنامه واساسنامه حزب ذکر شده است که باید چند صاحب نظر متعهد اسلامی درحزب باشند که اینها مانع التقاطی شدن حزب هستند.

۲۰- آقای خامنه‌ای درنماز جمعه اعلام کردند آقای رجائی عضو حزب نیستند آیا بازگو کردن این مطلب افتادن درموضع ضعیف نیست؟ درحالیکه ماباید به ارزشها بها بدهیم.

ج: نه این همان مطلبی است که بنده عرض کردم ما خواستیم موضع خودمان را بگوییم.

۲۱- نظرتان را راجع به خطوط انحرافی موجود درحزب ازجمله آقای آیت وآقای کاشانی که از بقائی دفاع میکنند بفرمائید؟

ج: بنده نشنیدم که آقای آیت از آقای بقائی دفاع کند، آقای کاشانی هم دیگر درشورای مرکزی نیستند.

بهرحال مانظراتمان را اعلام میکنیم وانشاءالله امیدواریم وقتی نقطه نظرها اعلام شد، تجمعها وتشکلها خالص تر ویک دست‌ترباشد یاآقایان نقطه نظرها را میپذیرند یا نمی‌پذیرند که دراینصورت با ایشان به بحث میشنیم.

۲۲- دربعضی برخوردها ما ازشما غیبت کرده‌ایم حلالا حلال بفرمائید؟

ج: حلال هستید.

۲۳- چه تدابیری برای جلوگیری از راکد شدن اندیشه‌ها وتمرکز دربرخوردها علیرغم ایده‌ها وبی‌اهمیت شدن ابراز فعال نظرها که آفات یک تشکل برمحور یک عقیده هستند باید اندیشید؟

ج: این مسئله مدیریت وتشکل سازماندهی است که ماروی آن خیلی دقیق هستیم. شاید بتوان گفت درتمام مدت این دوسال روی مسئله مدیریت وسازماندهی کارکرده‌ایم، علاوه بر کارهائی که ازپیش داشته‌ایم، میدانید که اولین تجربهٔ نسبتاً نیرومند متشکل سیاسی اسلامی خالص مادرهیئتهای موتلفه بود. هیئتهای موتلفه بحق یک حزب بود وازنظر تشکل، مرکزیت، سازماندهی، مدیریت وسرعت درتصمیم‌گیری وعمل درحد یک حزب، خیلی خوب، بود، منتها اسمش هیئتهای موتلفه بود چون ازاین هستها بوجود آمد.

درآنموقع هیئتهای موتلفه چهارنفر را به امام پیشنهاد کردند وامام ما چهارنفررا بعنوان شورای فقاهتی وسیاسی این هیئتها تعیین کردند. اواخر سال ۴۲ یااوایل سال ۴۳ مابسیاری ازمسائل مربوط به سازماندهی، مدیریت وتشکل را دراین سازمان مخفی سیاسی نظامی تجربه میکردیم، جلوتر هم ماکارهای تشکیلاتی داشتیم اما دراین سطح نبود وخصوصیات جالب وسازندهٔ این هیئتها را نداشت. بعداز آن هم درائتحاد به انجمن‌های اسلامی گروه فارسی زبان وهمچنین در تشکلهای بعدی تجربه‌های خودرا ادامه دادیم. حتی درجامعه روحانیت مبارز یک مقدار روی تشکل کارکردیم. تاوقتی که مسئله حزب جمهوری اسلامی پیش آمد. دراین دوسال، ما دائماً روی شیوه صحیح تشکل وبه جمع بندی نشستیم وازتجربه‌ها استفاده کردیم. بطوریکه این چیزی که بعنوان تشکیلات حزب درحال کامل شدن است نتیجه این تجارب است. در تمام این مدت روی این تکیه داشتیم که چه کنیم که انسانها قالبی نشوند واصل دراینجا میدان دادن به استعدادها است. گاهی برادرهائی که ماباآنها کارمدیریتی داریم اعتراض میکنند که دیگران لاهول آنطرف افتاده، برای اینکه به افراد میدان داده میشود که درخطوطی چه بسا متضاد حرکت کنند. البته به آنها عرض کرده‌ایم که تجربه به ما نشان داده است اگریک مقدار خطوط جلوبروند، خودشان بروند خودشان بیایند، باعث میشود درضمن رشد اندیشه‌ها و خلاقیت ذهنها، افراد هماهنگ با هم حرکت کنند. مطلبی از خواهری در مجله راه زینب دو هفته پیش نوشته شده بود که خیلی تکان‌دهنده بود ماجرا از این قرار بود که به این خواهر از طرف تشکیلات مجاهدین دستور داده بودند که شوهر تو فلانی است. این خواهر میگوید نمیخواهم، میگویند تو غلط میکنی. اینها واقعا تکان دهنده است این نشان میدهد برداشت استالینیستی از تشکیلات به کجا میانجامد تشکیلات از نظر ما بهیچ وجه این معنا را ندارد، به نظر ما تشکیلات بیش از هر چیز باید برای رسیدن به باورها و ذهنیت مشترک بصورت خود جوش و خودساز، برنامه‌ای تهیه کند. این انسانها با رسیدن به این ذهنیت مشترک بصورت خودجوش و خودساز یکی میشوند یکراه را میروند، همان خواهر ممکن است همان برادر را برای شوهری انتخاب کند، اما واقعا خودش انتخاب میکند. نه اینکه کسی به او بگوید این دستور تشکیلاتی است اینکار را ما الان میبینیم. بنده قبل از اینکه اینجا بیایم یک خواهر و برادری بودند خیلی ساده و بی‌پیرایه با یک مهریه، یک دوره تفسیر المیزان خطبه عقدشان را بخوانیم. به آنها گفتم شما دارید به آرمانهای اسلامی و باورها وارزشهای اسلامی عینیت میبخشید. بعد سئوال کردم آیا خودتان یکدیگررا انتخاب کرده‌اید؟ گفتند: بله گفتم آیا براساس ایمان و باور مشترک یکدیگر را انتخاب کرده‌اید؟ گفتند: بله. گفتم همین، ازدواج اسلامی است. اگر تشکیلات این طور کار میکند هیچ منافاتی با انضباط ندارد اصل انضباط تشکیلاتی را میشود در جای خودش حفظ کرد و البته تفصیل این موضوع جلسه‌های متعددی لازم دارد. والسلام.

قال علی: الذنوب الداء والدواء الاستغفار والشفاء ان لا تعود

«گناهان» درد و داروی آن استغفار است و شفای این بیماری آنست که دیگر گناه بار نکردی

شاکله و تشکل ۲

در شماره گذشته صفحه حوزه- دانشگاه انقلاب اسلامی بخش اول سخنرانی برادر سید علی اکبر پرورش تحت عنوان شاکله و تشکل عرضه شد اینک بخش دوم این سخنرانی که در جمع دانشجوئی ایراد شده است از نظر برادران و خواهران می‌گذرد:

بسم ا.... الرحمن الرحیم

بحث ما تحت عنوان (شاکله و تشکل از دیدگاه قرآن) بر مبنای آیه شریفه قل کل یعمل علی شاکلته فربکم اعلم بمن هواهدی سبیلا (سوره اسراء آیه ۸۴) در زمینه فردی و اجتماعی مطرح شد بدنبال آن از یک بعد مسئله که همان تشکیلات باشد صحبت شد و اینک بعد دیگر مسئله یعنی امر به معروف و نهی از منکر را مورد بحث قرار میدهیم با مراجعه به متون اسلامی یعنی قرآن کریم و سنت در می‌یابیم که در حقیقت محور تمامی عبادات امر به معروف و نهی از منکر است. «کنتم خیرامة اخرجت للناس تامرون بالمعروف و تنهون عن المنکر»

محور بودن این عبادات آنقدر زیاد است و آنقدر مورد توجه میباشد که امیرالمومنین در نهج‌البلاغه میفرماید: «اگر همه عبادات را در مقابل جهاد قراردهیم به مانند قطره‌ای است در مقابل دریا و اگر همه عبادات را به اضافه جهاد، در مقابل امر به معروف و نهی از منکر قرار دهیم به مانند قطره‌ای است در مقابل یک دریای خروشان «(حکمت ۳۷۴) و فاطمه زهرا (س) بعد از شهادت رسول اکرم (ص) در ضمن بیان فلسفه احکام میفرماید: «خداوندا صبر به معروف و نهی از منکر را برای نظام امت و ملت قرارداد» یعنی بعنوان انتظام بخش و نظام بخش حرکت اسلامی. پس در حقیقت اساس و محور، امر به معروف است و نهی از منکر است، و شما از این طریق میتوانید برناس خروج کنید و در قرآن آمده است که: «ولاتهنوا ولا تحزنوا و انتم الاعلون ان کنتم مومنین (آل عمران آیه ۱۳۹) یعنی شما والائی و بزرگیتان را از این رهگذر بدست آورده اید البته آیات وروایات بسیاری شاهد براین مدعا هستند که جای بحث از آنها نیست. امر به معروف و نهی از منکر وظیفه هر مسلمانی است وقانون اساسی نیز آنرا وظیفه همگان معرفی کرده است زمانی که این مسئله را وظیفه تک تک افراد دانستیم بلافاصله یک سئوال در ذهن ما مطرح میشود و آن اینکه آیا اگر من وظیفه خود را منفردا انجام بدهم بهتر است یا جمعا؟ عقل جواب میدهد هرگاه وظیفه‌ای بصورت اجتماعی انجام بگیرد کاربردش خیلی زیاد است و شرع هم میگوید که اگر این وظیفه بصورت اجتماعی انجام بگیرد بسیار مطلوبست چون اصولا اسلام دین اجتماع است پس شما در یک گوشه کشور، آن برادر در جای دیگر، آن خواهر در گوشه دیگر، اینهاهر کدام این وظیفه را بعهده دارند در اینجا هم شرع و هم عقل هر دو حکم می‌کنند که برای بالا بردن بازده امر به معروف و نهی از منکر که نظام امت و ملت به آن بستگی دارد افراد بصورت جمعی این وظیفه مهم را انجام دهند. این اجتماع به این صورت یک تشکیلات می‌شود و در رابطه با این اجتماع است که افراد نسبت به یکدیگر احساس نزدیکی می‌کنند و یک ارتباط دقیق، منظم و بهم پیوسته تشکیلاتی بوجود میآورند در هر گوشه و کنار افرادی حلقه حلقه این ارتباط تشکیلاتی را پیدا می‌کنند که محور آن امر به معروف و نهی از منکر میباشد. وقتی این حرکت اجتماعی آغاز میشود ابتدا باید چندین رابطه مشخص شود:

اول: رابطه فرد با ایدئولوژی و اعتقادات: وقتی میگوئیم محور امر به معروف و نهی از منکر است.

اول باید معروف شناخته شود تا بشود به آن امر کرد و منکر شناخته شود تا بتوان از آن نهی کرد پس در حقیقت ارتباط اولیه، ارتباط افراد با مواضع عقیدتی است که در اینجا هر گروه و تشکیلاتی مواضع خودش را اعلام میکند و برداشتهای خودش را از فرهنگی که براساس آن، تشکیلات را بوجود آورده عرضه کرده و اعلام میکند که ما کلیات معروف را این چیزها می‌دانیم و کلیات منکر را اینها میدانیم. افراد باید با شناختی که از معروف و منکر پیدا می‌کنند به اولی امر کرده و از دومی نهی کنند پس می‌بینیم برای آن حرکت دقیق و منطقی تشکیلاتی قبل از هر چیز باید رابطه فرد با مواضع عقیدتی روشن شود چرا که ممکن است ما بسیاری از چیزها را معروف بدانیم در حالیکه منکر است و بسیاری از چیزها را منکر بدانیم در حالیکه معروف است و بسیار اتفاق میافتد که در یک جامعه این مسئله آنقدر پیش میرود تا بصورت عادت روحی در میآید. انسانها معروفی را منکر می‌پندارند یا منکری را معروف می‌پندارند. باید دقت کنیم و از این عادتهای روحی که حتی ممکن است بسیاری از آنها را در طول روزبشنویم ولی متوجه نباشیم که شرک است غافل نشویم. وقتی انسانی میگوید من سعی میکنم حرکتم را بگونه‌ای تنظیم کنم که مردم بپسندند، آقا مردم خیلی اهمیت دارند! آقا مردم باید فلان باشند! در اینجا می‌بینید بسیاری از ارزشها به مردم داده می‌شود درمحاورات بسیاری از ما ارزشها با مردم سنجیده می‌شود در حالیکه سنجیدن ارزشها با مردم یک منکر است. این مردم هستند که باید با ارزشها سنجیده شوند مثال میزنم: فرض کنید با برادر کوچکمان وعده می‌کنیم که ساعت ۵ بعدازظهر میآیم به منزل و فلان کار را برایت انجام میدهم از طرف دیگر فی المثل دفتر امام اعلام کرده است که شما میتوانید ساعت ۵ با امام ملاقات کنید، آیا این دو وعده از دیدگاه ما یکسان است یا نه؟ اگر یکسان نیست ما مسلما مخالف ارزشها هستیم و غالب ما اینطوری هستیم، وعده‌ای را که با امام داریم از دو روز قبل دائم به اطرافیان خود میگوئیم که ساعت ۵ را به پادما ن بیاورند و بسیار هیجان نشان میدهیم، اما آقائی که با خانمش وعده میکند که راس ساعت ۵ به خانه میآید هیچانی نشان نمیدهد در حقیقت شما اینجا ارزش را فدا می‌کنید برای اینکه شخص امام و شخص امام زمان (عج) در حقوق انسانی با سادترین فرداجتماع مساویند، شخص پیامبر با سادترین فرد در حقوق انسانی مساویست «الناس مساویه کاسنان المشط» مردم مانند دندانه‌های شانه با هم برابرند یعنی بنده به عنوان یک مسلمان ابتدائی جاهل بی‌نور فرو افتاده در حقوق انسانی با شخص امام زمان (عج) مساوی هستم یعنی همانطور که غیبت کردن برای او حرام است برای من هم حرام است، همانطور که غیبت کردن برای شما حرام است برای امام هم حرام است، اینجا ارزشها مطرح است ومن اجل ذلک کتبنا علی بنی اسرائیل ان من قتل نفسا بغیر نفس او فساد فی الارض فکانما قتل الناس جمیعا و من احیاهافکانما احیاالناس جمیعا» چرافکانما قتل الناس جمیعا»؟ علت آن روشن است زیرا اگر بنده کسی را زدم و کشتم قبل از آن باید هزاران مفهوم را کشته باشم تا بتوانم به این خیانت دست بزنم یا اگر کسی را میخواهم زنده کنم باید هزاران مفهوم را زنده کرده باشم تا بتوانم در صدد احیای انسانی برآیم می‌بینید از آنجا که همه انسانها نسبت به مفاهیم یکسانند وقتی که یکی را زنده میکند مثل این است که همه مردم را زنده کرده‌اید وهرگاه کسی را بکشید مثل آن است که همه مردم را کشته‌اید اینجا بحث یک «فرد» نیست بحث یک «ارزش» است که با کشتن یک فرد ارزشها کشته میشوند. وفکانماقتل الناس جمیعاً اما این برای ما بصورت یک عادت روحی در میآید، مثلا میخواهیم به مشهد برویم اگر بلیط هواپیمایمان ساعت ۳ و ۲۰ دقیقه صبح باشد از شب قبل چند تا ساعت را کوک می‌کنیم ساعت همسایه را هم قرض می‌کنیم که اگر یکی از آنها زنگ نزد دومی زنگ بزند. دومی زنگ نزد، سومی بزند، از دوستانمان هم خواهش می‌کنیم که در ساعت ۲ نصف شب یک تلفنی به ما بزنند. از پدر بزرگ هم که برای نماز شب بیدار میشود خواهش میکنیم که حتما یادت باشد ما را صدا کنی و با تمام این احوال شب هم نمی‌خوابیم چرا؟ چون قیمت بلیط هواپیما فی‌المثل ۶۳۴۲ ریال تمام شده است لذا اینقدر هیجان نشان میدهیم! آیا یک نماز صبح از این کمتر است؟ کدام صبح برای نماز اینقدر هیجان نشان داده‌ایم که خدای نکرده تعطیل نشود؟ و حتی برای خیلی از ماهیجان نشان ندادن برای نماز صبح بصورت یک عادت روحی در میآید، این منکر است، برای همه منکراست، پس می‌بینیم که باید معروفها شناخته شود ومواضع بسیاری از آنها عوض شود پیامبر اکرم (ص) به سلمان فرمود: سلمان زمانی میآید که امر به معروف و نهی از منکر تعطیل می‌شود. سلمان سئوال کردند. یا رسول!... واقعاً اینطور است؟ فرمودند: بدتر از این می‌شود گفتند: بدتر از این چیست‌کافرمودند: «امر به منکر» و «نهی از معروف» میشود یعنی مثلاً از شیوه‌هایی که سیستمهای گروهی سابق نظیر منافقین خلق داشتند (که متخذاز شیوه‌های مارکسیستی بود)» «انتقاد از خود» بود می‌گفتند دور هم بنشینیم هر کسی عیبش را بگوید. گناهان واشکالاتش را بگوید تا در جمع شکسته شود، هر کس می‌شنید می‌گفت: واقعا چه عمل انقلابی وشایسته‌ای است! فردرا می‌سازد! اما وقتی آنرا به اسلام عرضه میکردیم می‌گفت حرام است کسی حق ندارد در مقابل جمع به گناه خود اقرار کند. اقرار به گناه حرام است اما انتقاد از خود شایسته است. در پیشگاه خدا بنشین ومرتب نفست را ملامت کن، مرتب نفست را سرزنش کن این درست است. پس اولین برخورد فرد در رابطه با تشکیلات وقتی محور برخورد امر به معروف و نهی از منکر باشد، برخورد با عقیده است و مواضع روشن میشود.

دوم: برخورد فرد با خودش است، یعنی این نباید فراموش شود که در نظام تشکیلات اسلامی فرد به هیچ عنوان حق ندارد در تشکیلات ذوب شود یعنی هویتش عوض شود وهویت گروهی پیدا کند، در این زمینه علامه بزرگوار مرحوم طباطبائی رضوان.... علیه جزوه‌ای تحت عنوان «حکومت و ولایت» دارند که مثل همه نوشته‌های ایشان خیلی پرمحتوای است و در این زمینه درست است که کم نوشته‌اند ولی پرنوشته‌اند. آنجا میگویند که فرد در سیستم تشکیلاتی نباید ذوب شود. نه در سیستم تشکیلاتی کوچک و نه در سیستم تشکیلاتی بزرگ یعنی هیچ گاه نباید فرد خودش را فراموش کند خود فراموشی بزرگترین مصیبت انسان است، درست است که شما به تشکیلات تشریف آورده‌اید و کار گروهی انجام میدهید اما نباید در گروه ذوب شوید باید مرتب مراقب خودتان هم باشید. لذا در سیستم اسلامی هر فردی ملزم است که اگر میخواهد حرکتش یک حرکت اسلامی باشد باید با خودش تنهائی هم داشته باشد ومتاسفانه میدانیم که هم رژیم گذشته سعی میکرد، وهم دنیای ماشینی سعی میکند که انسان با خودش تنها نباشد و دقیقا در اینراه تلاش می‌کنند وعجیب اینکه ما بیشتر از همه خودمان را دوست داریم و در عین حال از خودمان بیشتر از هر فردی می‌ترسیم. دلیل میآوریم، آقا، بنده پنج دقیقه یا ده دقیقه در خانه تنها می‌شوم عزا میگیریم چه بکنم؟ اصلا به من یاد نداده‌اند که موضوعی منطقی را طرح کنم و رویش فکر کنم واصلا به من یاد نداده‌اند که خودم را برخودم «ببینم» و اصلا ببینم که خودم چه کسی هستم. از خودم وحشت می‌کنم لذا دنیای ماشینی بلافاصله برای ما یک تلویزیون یک رادیو، یک تلفن درست کرده است که تا تنها میشویم فوری تلویزیون را روشن میکنیم که ببینیم برنامه تلویزیون چیست؟ تلویزیون نباشد رادیو را روشن می‌کنیم، رادیو هم نباشد تلفن دوستمان را می‌گیریم که بیا تنهائی دق کردم بیا بنشینیم با هم صحبت کنیم. چطور با دوستمان می‌نشینیم صحبت می‌کنیم وحشتمی کنیم ولی از خودمان وحشت می‌کنیم واین برای انسان یک فاجعه است، در حالیکه همه سالکان طریقت و راه حق پیشنهادشان اینست که انسان باید یاد بگیرد که خودش تنها باشد و با خودش هم بتواند خلوت کند با خودش بتواند حرف بزند خودش را برخودش ببرنهد. این خصوصیت انسان است که هیچ موجود دیگری در خلقت اینرا ندارد و سرمایه بزرگی برای انسان است.

علمای اخلاق و سالکان راه حق براساس آنچه از اخبار و احادیث استفاده کرده‌اند می‌گویند که فرد باید در هر شبانه‌روز پنج حالت در رابطه با خودش داشته باشد.

حالت اول «مشارطه» است یعنی فرد صبح به صبح بنشیند برنامه خودش را مشخص کند. شرطها را بگذارد حرکتش را بگونه‌ای تنظیم کند که اهتمام به امر مسلمین باشد چون: «من اصبح ولم یهتم بامورالمسلمین فلیس بمسلم».

● در اینجا هم شرع و هم عقل هر دو حکم می‌کنند که برای بالا بردن بازده امر به معروف و نهی از منکر که نظام امت و ملت به آن بستگی دارد، افراد به صورت جمعی این وظیفه مهم را انجام دهند. این اجتماع به این صورت یک تشکیلات میشود.

● برای آن حرکت دقیق و منطقی تشکیلاتی قبل از هرچیز باید رابطه فرد بامواضع عقیدتی روشن شود.

● خودفراموشی بزرگترین مصیبت انسان است.

● علمای اخلاق و سالکان راه حق براساس آنچه از اخبار واحادیث استفاده کرده‌اند میگویند که فرد باید در هر شبانه روز پنج حالت در رابطه با خودش داشته باشد. حالت اول «مشارطه»، حالت دوم «مراقبه» حالت سوم «محاسبه»، حالت چهارم «معاتبه» و حالت پنجم «مواخذه».

معرفی کتاب

نام کتاب: خدا از دیدگاه قرآن
تالیف: شهید مظلوم آیت‌الله سید محمد حسینی بهشتی
ناشر: موسسه انتشارات بعثت
قیمت پشت جلد: ۱۴۰ ریال

این کتاب یکی از آثار ارزنده شهید مظلوم آیت‌الله بهشتی می‌باشد که در سال ۱۳۵۲ هجری شمسی (۱۳۹۳ هجری قمری) به رشته تحریر درآمده است.

در مقدمه این کتاب آمده است:

تعالیم قرآن در زمینه مسائل مابعدالطبیعه، اساسی‌ترین بخش از معارف پرارزشی است که این گنجینه معرفت الهی در اختیار جستجوگران نهاده است.

از آنجا که این تعالیم در حقیقت سنگ زیربنای اسلامشناسی است، آگاهی بر آنها نقش موثری در کسب آگاهی صحیح از تعالیم دیگر اسلام دارد، به همین جهت، در طول چهارده قرن که از نزول این کتاب الهی میگذرد همواره عده‌ای از برجسته‌ترین دانشمندان و متفکران مسلمان به تحقق و تتبع درباره این مسائل پرداخته و در این زمینه آثاری بس ارزنده از خود به یادگار گذارده‌اند. متاسفانه این تلاش همیشه و در همه موارد از تاثیر نامطلوب پیشداوریها، گرایشها و موضع‌گیری‌های قبلی مصون نبوده است.

و در قسمتی دیگر از مقدمه این کتاب بقلم مولف میخوانیم:

... برای شناخت چهره واقعی اسلام در آینده کتاب و سنت باید بار دیگر کوشید و در این کوشش از روشی صددرصد تحقیقی استفاده کرد، و حداکثر تلاش را بکاربرد که این تحقیق از هرگونه جانبداری، پیشداوری و گرایش قبلی آزاد باشد.

و در ادامه آمده است:

... شرط اساسی یک تحقیق صددرصد خالص آن است که محقق از تاثیر موافق یا مخالف اعتقاد شخصی، جهت گیری اجتماعی سود و زیان مالی و غیر مالی و عوامل گرایش آوردیگر که در فهم و استنباط آدمی اثر می‌گذارند، آزاد باشد. آیا چنین آزادی در دایره تحقیقات دینی اصولا ممکن است؟

.... به نظر ما در تحقیقات دینی اگر امیدی هست به اشخاصی است که در کار تحقیق هشیار و برخویشتن مسلطاند، هرچند در صف مومنان راستین باشند و اعتقاداتی محکم و شسته و رفته داشته باشند.

تنها اینگونه افراد می‌توانند همواره به راستی درصدد فهمیدن و شناختن باشند و این آمادگی را در خود زنده نگهدارند.

... کتابی که اینک به جستجوگران تقدیم میشود گامی است به سوی این هدف، در زمینه مسائل مابعدالطبیعه در قرآن.

در خاتمه خاطرنشان می‌کند که این کتاب با تصحیحاتی توسط شورای احیای آثار شهید مظلوم آیت‌الله بهشتی در دست چاپ است و بزودی در دسترس علاقمندان قرار

سخنرانی دکتر مهدی گلشنی پیرامون:

بعد علمی امت اسلامی

دکتر مهدی گلشنی یکی از اساتید دانشگاه در دومین روز کنفرانس اندیشه اسلامی سخنانی پیرامون بعد علمی امت اسلامی ایراد کرد که متن آن بشرح زیر میباشد.

بسم‌الله‌الرحمن‌الرحیم

یکی از ویژگیهای امت اسلامی عالم‌بودن است. در قرآن کریم و سنت اسلامی مسلمانان دعوت به کسب علم شده‌اند و فضائل زیادی برای علماء ذکر شده است[۱] بعضی از آیات و احادیثی را که در این مورد وارد شده است ضمن بحثمان خواهیم آورد. اما در اینجا بحث را از حدیث معروف «طلب‌العلم فریضة علی کل مسلم» که به طرق مختلف از پیامبر عظیم‌الشان اسلام نقل شده است[۱] شروع میکنیم. دراینکه فراگرفتن چه علمی بریک مسلمان واجب است عقاید گوناگونی ذکر شده است. غزالی در احیاءالعلوم می‌گوید[۲] علماء درتفسیر این حدیث ۲۰ فرقه شده‌اند. متکلمین آنرا علم کلام دانسته‌اند، فقهاء آنرا علم فقه به حساب آورده‌اند، و هکذا، نظر خود او این است[۳] که هر کس باید کیفیت انجام اعمالی را که از نظر شرعی براو واجب است بداند. مثلاً کسی که حرفه‌اش دامپروری است باید احکام زکات را بداند و یا اگر تاجر است و در محیطش ربا شیوع دارد باید اطلاعات کافی درمورد معاملات ربوی داشته باشد تا بتواند از آنها پرهیز کند.

غزالی بعد وارد بحث درباره علومی که واجب کفائی هستند می‌شود و برای این منظور علوم را به دو بخش شرعی و غیرشرعی تقسیم می‌کند[۴] منظور او از علوم شرعی دانشهائی است که از طریق پیامبران به ما رسیده است و غیر آنرا علوم غیرشرعی می‌نامد. بعد او علوم غیرشرعی را به محمود و مذموم و مباح تقسیم می‌کند و تاریخ را از نوع علوم مباح و سحر و شعبده و طلسمات را از نوع علوم مذموم میداندواز علوم غیرشرعی محمود آنچه را که از دانستن آنها برای امور گریزی نیست واجب کفائی و بقیه را واجد فضیلت می‌داند. درنظر او طب و حساب و فنون مورد نیاز جامعه مثالهائی از نوع اول است و تعمق در دقائق حساب و حقائق طب نمونه‌هائی از نوع دوم هستند.

غزالی علوم شرعی را هم به دو دسته مذموم و محمود تقسیم می‌کند. منظور از علوم شرعی مذموم چیزهائی است که ظاهراً شرعی بنظر میرسد ولی درواقع تحریفی است از آنچه در شرع آمده است. او علوم شرعی محمود را به چهار گروه

۱- اصول (کتاب، سنت، اجماع، و آثار صحابه)
۲- فروع (مسائل فقهی، علم، احوال قلب، و علم اخلاق)
۳- مقدمات (لغت و نحو و...)
۴- متممات (قرائت قرآن، تفسیر، اصول فقه، رجال....)

تقسیم می‌کند و فراگرفتن آنها را واجب کفائی می‌داند.

درمورد اینکه از علوم محمود تا چه حد باید فراگرفت نظر او این است که در مورد علومی نظیر علم به خدا و صفات و افعال و سنن او هرچه بیشتر فراگیریم بهتر است ولی درمورد علومی که واجب کفائی هستند باید باندازه کفایت فراگرفت و دراینجا خلاصه حرفهای او این است که اگر دیگران باینها اشتغال ورزیدند تو بآنها اشتغال مورز و اگر ورزیدی تمام عمرت را صرف آنها مکن چه علم کثیر است و عمر کوتاه و اینها مقدمات هستند و بالذات مطلوب نیستند[۵].

درمورد کلام حرف او این است که از کلام آنچه مفید است در قرآن و حدیث آمده است ولی حالا که بدعتها ظاهر شده است و بدعت‌گزاران القاء شبهه می‌کنند بحکم ضرورت فراگرفتن کلام برای مقابله با آنها واجب کفائی است.

در مورد فلسفه نظر غزالی اینست که آن از ٤ بخش تشکیل شده است[۶]

۱- حساب و هندسه، که مباح هستند.
۲- منطق، که جزو علم کلام است.
۳- الهیات، که درآن بحث از ذات حق‌تعالی و صفات او می‌شود و اینهم داخل در علم کلام است.
٤- طبیعیات، که میتوان آنرا به دو بخش تقسیم کرد. یک بخش‌شامل مباحثی است مخالف شرع ودین حق و بنابراین اصلاً نمی‌توان آنرا علم به حساب آورد بخش دیگر درباره صفات و خواص اجسام بحث می‌کند. این بخش شبیه علم طب است ولی علم طب برآن رجحان دارد چه باین بخش ازطبیعیات نیازی نیست درحالیکه به طب نیازهست.

ملا محسن فیض کاشانی در محجةالبیضاء می‌گوید: برهرمسلمان مکلف واجب عینی است که آنچه از علم فقه موردنیاز شخصی اوست فرا بگیرد و نیز آنچه موردنیاز دیگران است فراگرفتن آن بر او واجب‌کفائی است.

درمورد فلسفه محقق کاشانی می‌گوید:

اجزاء فلسفه منحصر به آنهائی است که ابوحامد رحمةالله علیه می‌گوید نیست، بلکه بسیاری دیگر از علوم دنیوی و اخروی را شامل می‌شود (مثلاً نجوم و طب و خطابه و...) آنچه از این علوم بدرد آخرت می‌خورد در شرایع و مخصوصا شریعت نامه‌اسلام، بوجه اکمل آمده‌است و آنچه بدرد آخرت نمی‌خورد احتیاجی بآن نیست و بلکه گاهی مانع درراه سلوک الی‌الله است. درمورد بخش‌هائی هم که در معرفت الله مؤثر است ولی شرع بتفصیل وارد آنهانشده است (نظیر هیأت) همان مجملاتی که در شرع درباره آنها وارد شده است کفایت می‌کند. بهرحال محقق کاشانی نظرش اینست که هرکس بخواهد اینها را فرابگیرد باید قبلاً علوم دینی را فرا گرفته باشد.

صدرالمتألهین در شرح اصول کافی نظر غزالی را درمورد تخصیص علم مفروض برهرمسلمان به علم اعمال و معاملات غیرموجه می‌داند[۷] ازنظر او فرا گرفتن معارف خداشناسی (از قبیل توحید وصفات وافعال حق‌تعالی‌و انسان‌شناسی از قبیل احوال نفس و سعادت و شقاوت آن) نیز بر تعداد کثیری ازمردم فرض است. ضمناً او معتقد است که لزومی ندارد علمی که فراگرفتن آن واجب عینی است برای همه بعینه یکی باشد و لزومی ندارد که علمی که برای یکی واجب است برای دیگری هم بعینه واجب باشد.

ما دراینجا وارد بحث درباره علمی که آموختن آن واجب عینی برای هر مسلمان مکلف است نمی‌شویم و بلکه توجه خود را به بحث درباره علومی که آموختن آنها برای امت اسلامی واجب کفائی است معطوف می‌کنیم. دراین مورد، برخی ازنظریات امام غزالی و محقق کاشانی را قابل مناقشه می‌دانیم و درمورد آنها بحث خواهیم کرد. اما قبل از شروع باین کار ذکر چند نکته مهم را که صدرالمتالهین در شرح اصول کافی ذیل حدیث «طلب‌العلم فریضة علی کل مسلم» آورده است مفید می‌دانیم:

لفظ علم مثل لفظ وجود مقول به تشکیک است یعنی مصادیق آن از نظر شدت و ضعف و نقص و کمال باهم فرق دارند، اما کلمه علم به یک معنی برهمه آنها صدق می‌کند بنابر این انسان بهر درجه از علم که برسد باید فوق آنرا طلب کند و معنای حدیث مذکور اینست که طلب جنس علم بر هر مسلمان واجب است چه آن فرد عالم باشد و چه جاهل، چه ناقص باشد و چه کامل.[۱۰] انسان بهردرجه از کمال که برسد حکم یک طفل تازه بالغ را دارد یعنی باید چیزهائی را که قبلاً براو واجب نبود فرابگیرد.

۲- از حدیث مذکور نتیجه می‌شود که وجوب طلب علم هیچوقت از یک فرد مسلمان برداشته نمی‌شود[۱۱]

۳- هیچ علمی فی‌نفسه مذموم نیست، چه علم نوعی نور است و درنتیجه ممدوح. بنابر این مذموم به حساب‌آوردن بعضی از علوم به دلیل آثار بدی است که از آنها ناشی می‌شود[۱۲].

ما طبقه‌بندی علوم به شرعی و غیرشرعی (وبادینی و غیردینی) را نمی‌پسندیم، زیرا همچنانکه استاد شهید مرتضی مطهری بحق متذکر شده‌اند[۱۳] طبقه‌بندی مذکور این توهم را پیش می‌آورد که علوم غیرشرعی از اسلام بیگانه‌اند و این با جامعیت اسلام جور در نمی‌آید. دینی که مدعی تامین سعادت کامل بشر است و خود را خودکفا می‌داند نمی‌تواند نسبت به چیزهائی که در تامین رفاه و استقلال جامعه اسلامی نقش حیاتی دارند بیگانه باشد. بقول مرحوم مطهری «جامعیت و خاتمیت اسلام اقتضا می‌کند که هر علم مفید و نافعی را که برای جامعه اسلامی لازم و ضروری است علم دینی بخوانیم»[۱۳] همچنین ما طیف واجبات کفائی از علوم را بسیار وسیعتر از آنچه امام غزالی ذکر می‌کند میدانیم و اختصاری را که در مورد فراگیری این دسته از علوم تجویز می‌کند[۱۴] مطابق با کتاب و سنت نمی‌یابیم. دلایل ما بر این مدعی بقرار زیر است:

۱- دربسیاری از آیات و روایات علم بصورت مطلق مطرح شده است:

«قل هل یستوی الذین یعلمون والذین لایعلمون» الزمر:۹
«علم الانسان مالم یعلم» العلق:۵

«و علم آدم الاسماء کلها ثم عرضهم علی الملائکة فقال انبئونی باسماء هؤلاء ان کنتم صادقین» البقره:۳۱

حدیث نبوی: «من سلک طریقاً یطلب فیه علماً سهل الله له طریقاً الی الجنة» (منیته المرید ص ۱۲ طبع نجف ۱۳۷۰)

بعضی از آیات و روایات هم صراحت دارند که منظور از علم تنها علم اصول عقاید و احکام شرعی نیست. بعنوان مثال چندنمونه ذکرمی‌کنیم:

(الف) «ولقد آتینا داود و سلیمان علماً، وقالا: الحمدلله الذی فضلنا علی کثیرمن عباده المؤمنین، و ورث سلیمان داود، و قال: یا ایها الناس علمنا منطق الطیر، واوتینا من کل شیء، ان هذا لهو الفضل المبین» «النمل آیه ۱٦-۱۵»

می‌بینیم که حضرت سلیمان دانستن منطق‌الطیر را فضیلت میشمارد.

(ب) «الم تران الله انزل من السماء، فاخرجنا به ثمرات مختلفاً الوانها و من الجبال جدد بیض وحمر مختلف الوانها وغرابیب سود، و من الناس والدواب والانعام مختلف الوانه کذلک انما یخشی الله من عباده العلماء ان الله عزیزغفور» الفاطر:۲۸-۲۷.

واضح است که منظور از علماء در این آیه کسانی هستند که در اثر آگاهی به قوانین طبیعت و رموز خلقت در مقابل عظمت و ابهت پروردگار سرتسلیم فرودمی‌آورند.

(ج) از احادیثی نظیر«اطلبوا العلم ولوبالصین»(۱۵) و «اعلم الناس من جمع علم الناس الی علمه»(۱٦) و «من ارادالدنیا فعلیه بالعلم ومن اراد الاخرة فعلیه بالعلم و من ارادهما معاً فعلیه بالعلم»(۱۷) و «وخذ الحکمة ولایضرک من ای وعاء خرجت»(۱۸) که از رسول اعظم روایت شده و از روایاتی شبیه آنها که از اهل بیت نبوی نقل شده است(۱۹) برمی‌آید که توصیه به فراگیری علم تنها شامل اصول عقاید و احکام شرعی نمی‌شود. زیرا واضح است که چین در آن زمان مرکز علوم دینی نبوده است و بلکه بخاطر صنعتش شهرت داشته است و نیز واضح است که احکام شرعی و اصول عقاید را از هرکس و از جمله کفار و مشرکین نمی‌توان فرا گرفت.

۲- دلیل دیگر براینکه علم مورد نظر اسلام منحصر به علم شرایع واحکام حلال وحرام نیست میراث گرانبهائی است که از دانشمندان مسلمان چند قرن اول هجری باقی مانده است. چنانکه تاریخ نویسان عصر جدید نیزاعتراف دارند برای چند قرن دانشمندان مسلمان پرچمدارعلم بشری بودند و کتابهای آنها تاقرن‌ها بعد دراروپا تدریس می‌شد.

درواقع یک دلیل عمده که دانشمندان مسلمان میراث علمی کشورهای دیگر را پذیرفتند این بود که بین هدف علم و هدف دین جدائی نمی‌دیدند ومعتقد بودند که اینها هردو درپی این هستند که وحدت طبیعت و درنتیجه وحدت خالق آنرانشان دهند. بدلیل همین احساس پیوستگی بین این دوبود که معارف دینی و مسائل علوم عقلی وعلوم طبیعی مجموعه واحدی را تشکیل می‌دادند که درمساجد یا درمدارس دینی تدریس می‌شد.

۳- کنارگذاشتن یک دسته از علوم با این استدلال که معارف خاص مذهبی فضیلت بیشتری دارند درست نیست، زیرابرعلمی که برای حفظ کیان جامعه اسلامی مفیدباشد فراگرفتن آن برای امت اسلامی واجب کفائی است کما اینکه طبق آیه شریفه:

«وماکان المومنون لینفروا کافة فلولا من کل فرقة منهم طائفة لیتفقهوافی الدین ولینذروا قومهم اذارجعوا الیهم لعلهم یحذرون» التوبه: ۱۲۲

فراگرفتن معارف خاص دینی برای جامعه اسلامی وجوب کفائی دارد.

تا اینجا نتیجه میگیریم که کلمه علم درکتاب وسنت به مفهومی عام‌تر از معارف خاص مذهبی بکاررفته است. اکنون می‌خواهیم بگوئیم اسلام تنهامسلمانها را ازفراگرفتن دانشهائی که کلاً بحال بشرمضرند و یا ضررشان بیش از نفع‌شان است برحذرداشته است(از قبیل سحر وقماربازی وامثال آنها). از رسول اعظم روایت شده است که فرمود:

«نعوذبالله من علم لاینفع» ۲۰

«اللهم انفعنی بماعلمتنی وعلمنی ماینفعمنی وزدنی علماً» ۲۱

وازعلی(ع) نقل شده است که فرمود:

«لاخیر فی علم لاینفع» ۲۲

و «العلم اکثر من ان یحاط به، فخذوامن کل‌علم‌احسنه» ۲۳

چون در مورد لزوم فراگیری معارف خاص اسلامی اختلاف نظری نیست، در اینجا از بحث در باره آن صرفنظر میکنیم[۲٤] وسعی خود را مصروف این خواهیم کرد که ببینیم دلایل توصیه بفراگیری سایر علوم از نظر کتاب و سنت چیست؟ در این مورد دلایل مختلفی ذکر شده است که ما در اینجا به بیان آنها می‌پردازیم:

۱-اگر دانستن علمی مقدمهٔ رسیدن به یک هدف اسلامی و یا انجام یک وظیفه شرعی باشد فرا گرفتن آن از باب اینکه مقدمه واجب است واجب می‌باشد مثلاً چون تأمین سلامت جسمی افراد یک جامعه مسلمان ضروری است فرا گرفتن علم طب برای افراد این جامعه یک واجب کفائی است.

عده‌ای با توجه باین مطلب گفته‌اند فریضه بودن یک علم در صورتی است که جامعه بآن نیاز داشته باشد. مثلاً چون در عصر حاضر پرداختن به کشاورزی و یا تجارت در مقیاس بزرگ احتیاج به داشتن اطلاعات تخصصی دارد، بنا بر این تحصیل علوم مربوط به آنها در این عصر برای مسلمانها واجب کفائی است.

بدیهی است اگر قرار شود مسلمانها تنها چیزهائی را که در جاهای دیگر جا افتاده است فرا بگیرند و بعبارت دیگر در میدان علم به حداقلی که ضرورت دارد اکتفا کنند هیچوقت نمی‌توانند بر دنیای کفر پیشی بگیرند.

۲-طبق آیات شریفه

«ولن یجعل الله للکافرین علی المومنین سبیلاً» النساء : ۱٤۱
و«ولا تهنوا ولا تحزنوا وانتم الاعلون....» آل عمران: ۱۳۹

جامعه مورد نظر اسلام جامعه‌ای است مستقل و سر بلند نه یک جامعه تحت سلطه کفار. برای تحقق این امر داشتن استقلال فرهنگی و سیاسی و اقتصادی ضروری است و این بنوبه خود مستلزم تربیت متخصصین طراز اول در همه رشته‌ها و تهیه امکانات علمی و فنی لازم در جوامع اسلامی است. بوضوح میتوان دید که یکی از علل عقب افتادگی جوامع اسلامی بخاطر اینست که چیزی را که خودشان بآن سزاوارتر بودند ۲۵ بدیگران واگذاشتند و خود به دریوزه‌گری آنها پرداختند. مگر نه اینست که طبق آیه شریفه :

«واعدوالهم، ما استطعتم من قوة و من رباط الخیل ترهبون به عدوالله و عدوکم...» الانفال:٦۰

مسلمانان باید خود را از هر جهت در برابر لشکر کفر مجهز کنند و مگر نه اینست که در جهان امروز مجهز بودن به وسایل دفاعی برای مقابله با دشمنان جوامع اسلامی مستلزم دارا بودن اطلاعات علمی و فنی گوناگون است؟ پس چرا مسلمانان در فرا گرفتن این حربه های دفاعی تلاش لازم را بخرج نمی دهند؟ در عصر حاضر که همه زندگی بشر آمیخته با علم شده است و کلید موفقیت در همه کارها علم است بر همه دانش پژوهان مسلمان که در کشورهای بلوک غرب یا بلوک شرق به تحصیل اشتغال دارند فرض است که در کسب آخرین و کاملترین اطلاعات علمی و فنی بکوشند والا خواه ناخواه جوامع آنها تحت نفوذ ابرقدرتها باقی خواهد ماند. امام صادق (ع) میفرمایند[۲٦]

«العالم بزمانه لاتهجم علیه اللوابس»

بطور خلاصه مسلمانها اگر بخواهند با نیروهای ابلیسی زمان مقابله کنند باید خود را با پیشرفتهای علمی و فنی روز مجهز کند و هر چه را که کیان جوامع اسلامی بآن بستگی دارد فرا بگیرند.

۳- قرآن کریم مردم را به مطالعه نظام آفرینش و زمین ، شگفتی‌های خلقت ، احوال و آثار موجودات مختلف و نحوه پیدایش آنها و بطور خلاصه مطالعه آیات آفاقی و انفسی دعوت می‌کند و بتفکر و تدبر در مورد آنها می‌خواند و از ما می‌خواهد که حواس و عقل مان را برای درک اسرار عالم خلقت بکار بریم. ما برای نمونه چند تا از این قبیل آیات را در اینجا می‌آوریم:

«افلم ینظر واالی السماء فوقهم کیف بنیناها وزینا ها و مالها من فروج والارض مددناها و القینافیها رواسی و انبتنا فیها من کل زوج بهیج تبصرة و ذکری لکل عبد منیب» ق: ۷-

«افلا ینظرون الی الابل کیف خلقت والی السماء کیف رفعت والی الجبال کیف نصبت والی ارض کیف سطحت»الغاشیه:۲۱-۱۸

«قل سیروافی الارض فانظر واکیف بدء الخلق ثم الله ینشی النشاة الاخره ان الله علی کل شی قدیر» العنکبوت:۲۰

«وفی الارض آیات للموقنین و فی انفسکم افلا تبصرون» الذاریات: ۲۲-۲۱

ان فی خلق‌السموات والارض واختلاف‌اللیل والنهار لایات لاولی‌الالباب الذین‌یذکرون‌الله قیاماً و قعوداً و علی جنوبهم ویتفکرون فی خلق‌السموآت والارض ربنا ما خلقت هذا باطلاً سبحانک فقنا عذاب‌النار» آل‌عمران: ۱۹۱-۱۹۰

«ان فی خلق‌السموات والارض واختلاف اللیل والنهار والفلک التی تجری فی‌البحر بماینفع‌الناس و ما انزل‌الله من‌السماء من ماء فاحیا به‌الارض بعدموتها و بث فیها من کل دابة و تصریف‌الریاح والسحاب المسخر بین‌السماء والارض لایات‌لقوم یعقلون» البقره: ۱٦٤

چنانکه می‌بینیم خداوند موجودات عالم را آیات پروردگار و نظام موجود در عالم را حاکی از یک ناظم مدبر می‌داند و مطالعه آنها را بعنوان یکی از مهمترین راهها برای خداشناسی و پی بردن به عظمت خالق معرفی می‌کند. انبیاء عظام هم دعوتشان بسوی حق‌تعالی را از همین‌جا شروع کردند. حضرت موسی در ضمن استدلال با فرعون می‌فرماید:

«قال ربنا الذی اعطی کل شی خلقه ثم هدی.... الذی جعل لکم الارض مهداً و سلک فیها سبلاً و انزل من السماء ماءً فاخرجنا به ازواجاً من نبات شتی» طه: ۵۳-۵۰

درسوره نوح صحبتهای این پیامبر عظیم‌الشان با قومش آمده است:

«وقال رب انی دعوت قومی لیلاً ونهاراً. فلم یزدهم دعائی الا فراراً..... فقلت استغفروا ربکم انه کان غفاراً..... الم ترو کیف خلق‌الله سبع سموات طباقاً و جعل القمر فیهن نوراً و جعل الشمس سراجاً. والله انبتکم من‌الارض نباتاً. ثم یعیدکم فیها و یخرجکم اخراجاً. والله جعل لکم الارض بساطاً. لتسلکوا منها سبلاً فجاجاً.» نوح: ۲۰-۵

بدیهی است خواندن صفحات کتاب عالم وجود کار هرکسی نیست خداوند خود در آیات:

الم تر ان‌الله انزل من‌السماء ماء فاخرجنا به ثمرات مختلفاً الوانها و من‌الجبال جدد بیض و حمر مختلف الوانها و غرابیب سود و من‌الناس والدواب والانعام مختلف الوانه کذلک انما یخشی‌الله من عبادة‌العلماء ان‌الله عزیز غفور» فاطر: ۲۸-۲۷

بعد از آنکه فهرست بعضی از صفحات این کتاب را بیان می‌کند استفاده از این کتاب را به علماء منحصر مینماید و می‌فرماید از میان بندگان خداتنهاعلماء هستند که عظمت خدا را در می‌یابند و خشیتی شایسته این عظمت در دل آنها پیدا می‌شود همچنین درآیات.

«وتلک‌الامثال نضربها للناس و مایعقلها الاالعالمون» العنکبوت: ٤۳

«بل هو آیات بینات فی صدور الذین اتوا العلم و ما یجحد بآیاتنا الاالظالمون» العنکبوت: ٤۹

نیز خداوند تعقل در آیات پروردگار و درک آنها را به علماء منحصر کرده است. واضح است که درک موضوعاتی که در آیات سابق‌الذکر مطرح شده‌اند تنها برای علمائی امکان‌پذیر است که در این زمینه‌ها کار کرده و معلومات مقدماتی را کسب کرده باشند و الا با نظر سطحی نمی‌توان از کتاب تکوین چیزی فراگرفت. بخش قابل ملاحظه‌ای از این مقدمات را تنها از طریق علومی نظیر ریاضی، فیزیک، شیمی، ستارهشناسی، گیاهشناسی، جانورشناسی و..... (که ما آنها را در اینجا علوم طبیعی مینامیم) میتوان آموخت. بکمک این علوم و علوم عقلی است که ما بقوانین طبیعت و عظمت دستگاه آفرینش پی میبریم و متوجه نظم و انسجام موجود در طبیعت می‌شویم و آیات «فارجع‌البصر هل تری من فطور»«ثم‌ارجع‌البصر کرتین ینقلب الیک‌البصر خاسئاً و هو حسیر» الملک: ٤-۳ را بهتر درک می‌کنیم البته هرچه بیشتر علوم در این جهت پیش بروند عظمت خلقت برای بشر آشکارتر می‌شود. موید این مطلب است آیه شریفه:

«سنریهم آیاتنا فی‌الآفاق و فی انفسهم حتی یتبین انه‌الحق....» فصلت: ۵۳

در این آیه خداوند وعده می‌دهد که در آینده آفاقی و انفسی خود را به مردم ارائه می‌دهد تا آشکار شود که حق مطلق او است.

دلیل دیگر امر به مطالعه مخلوقات و پدیده‌های طبیعی اینستکه انسان با شناختن قوانین طبیعت و آثار و خواص موجودات مختلف از آنها برای بهبود وضع زندگی خود استفاده کند. آیات زیادی از قرآن کریم موید این مطلب است. ما برای نمونه چندتا از این آیات را در اینجا ذکر میکنیم:

«وسخر لکم‌اللیل والنهار والشمس والقمر والنجوم مسخرات بامره ان فی ذلک لایات لقوم یعقلون» و ماذرا لکم فی‌الارض مختلفاً الوانه ان فی ذلک لایة لقوم یذکرون» و هوالذی سخر البحر لتکلوا منه لحماً طریاً و تستخرجوا منه حلیة تلبسونهاوتری‌الفلک مواخرفیه ولتبتغوا من فضله ولعلکم تشکرون» والقی فی‌الارض رواسی ان تمیدبکم و انهاراً وسبلا لعلکم تهتدون» وعلامات وبالنجم هم یهتدون» النحل: ۱٦-۱۲

الم تروان الله سخرلکم ما فی‌السموات ومافی‌الارض واسبغ علیکم نعمه ظاهرة و باطنة ومن‌الناس من یجادل فی‌الله بغیر علم ولاهدی ولاکتاب منیر»لقمان:۲۰

«وسخرلکم مافی‌السموات ومافی‌الارض جمیعا منه ان فی‌ذلک‌لایات لقوم یتفکرون » الجاثیه: ۱۳

« والذی خلق الازواج کلها وجعل لکم من الفلک و الانعام ما ترکبون» لتستووا علی ظهوره ثم تذکر وانعمة ربکم اذا استویتم علیه وتقولوا سبحان‌الذی سخرلنا هذا وما کناله مقرنین» الزخرف- ۱۳-۱۲

بنابراین مطالعه کتاب طبیعت هم اسرار آنرا برای بشر روشن می‌کند و نظم و انسجام آنرا هویدا میسازد وهم به انسانها امکان می‌دهد که با سوار شدن بر مرکب علم باستخراج منابعی که خداوند برای آنها قرار داده است بپردازند و با استفاده از کشفیات علمی و به رفاه مادی بیشتری نائل شوند. خداوند انسانرا خلیفه خود در زمین قرار داده است و برای او امکانات زیادی را فراهم کرده است. برانسان است که از این امکانات استفاده کند و آیه‌ای از آیات قدرت و حکمت خداوند شود:

« وهوالذی جعلکم خلائف الارض و رفع بعضکم فوق بعض درجات لیبلوکم فیما آتاکم ان ربک سریع العقاب و انه لغفور رحیم» الانعام: ۱٦۵

در واقع اعطاء این مقام خلیفه اللهی به انسان نتیجه استعدادی است که خداوند برای کسب علم در او نهاده است (وعلم آدم الاسماء...) ۳۱ واز طریق علم است«متاسفانه‌مسلمانها‌این دسته از آیات را بکلی بدست فراموشی سپرده‌اند و در واقع دیگران این مسئولیت را بدوش گرفته‌اند.

تا اینجا ما سعی کرده‌ایم نشان دهیم که توصیه‌ای که در کتاب وسنت در مورد فراگیری علم شده است منحصر به معارف خاص شریعت اسلام نیست بلکه هر علمی را که برای بشر «مفید» باشد شامل میشود. ما مصادیقی هم برای علوم مورد توصیه بیان کردیم. از جمله دیدیم که هر علمی که مقدمه برای انجام تکالیف دینی باشد یا احتیاجات جوامع اسلامی را برطرف کند یا بمعرفت نسبت بخدا بیفزاید و یا امکان استفاده از نعم الهی را فراهم نماید مصداق علم مفید است. اکنون با توجه به آیات شریفه:

«وما خلقت الجن والانس الالیعبدون» الذاریات: ۵٦
«و ما امروا الالیعبدالله مخلصین له الدین» البینة: ۵

میگوئیم که اصل یا ملاک کلی برای «مفید بودن» یک علم آن است که مصداق عبادت حق تعالی باشد یعنی باعث رضای خدای متعال و نزدیکی باو شود. علم اگر ابزاری برای معرفت حق تعالی و تقرب باو باشد مطلوب است والا خود حجاب اکبر است چه از علوم خاص شریعت باشد و چه از علوم طبیعی. پیغمبر اعظم فرمود[۲۷]:

من تعلم علما لغیرالله و اراد به غیر الله فلیتبوا مقعده من النار»

و نیز فرمود[۲۸]: **«العالم اذا اراد بعلمه وجهالله ما به کل شی و اذا اراد ان یکثر به الکنوز هاب من کل شی»**

و نیز از آن بزرگوار است[۲۹]: **«ان الله عزوجل یقول تذاکر العلم بین عبادی مما تحیی علیه القلوب المیتة اذا انتهوا فیه الی امری»**

بدیهی است نزدیکی بخدا و کسب رضای حق تعالی ابعاد مختلفی دارد. عبادات مفروضه، کسب معارف الهی و تهذیب نفس، شناختن آیات الهی، خدمت به خلق[۳۰] وسعی در تعالی جامعه اسلامی برای اعلای کلمه حق همه مصادیق مختلفی برای این ملاک کلی هستند و ما باید همواره آنها را در ارتباط باهم و با این اصل کلی ملاحظه کنیم:

در اینجا توجه به چند مطلب ضروری است:

۱- با این دید همه علوم خاص دینی وسیله تقرب بخدا هستند و هم علوم طبیعی (از آن جهت که آینه حق نما هستند) و هر کدام از آنها تا آنجا که این نقش را ایفا کنند تقدس دارند. اما این تقدس بالعرض است نه بالذات و بقول شهید بزرگوار دکتر بهشتی «اگر علم طاغوت نشود ، چراغ راه است وگرنه موجب گمراهی است.»

۲- با این بینش علوم مختلف از هم بیگانه نیستند و در واقع صفحات مختلف کتاب تکوین را برای ما می‌خوانند. بقول عارف بزرگوار شیخ محمود شبستری:

بنزد آنکه جانش در تجلی است
همه عالم کتاب حق تعالی است
از او هر عالمی چون سوره‌ای خاص
یکی زان فاتحه و آن دیگر اخلاص

بین صفحات این کتاب اولویتهائی از نظر تقدم و تاخر در مطالعه و فضیلت هست اما بهر حال همه آنها متوجه بیک هدف هستند و من حیث المجموع آیات آفاقی وانفسی حق را بما نشان می‌دهند.

در قرون اولیه هجری که تمدن اسلامی حاکم برجهان بود این بینش در میان دانشمندان مسلمان رواج داشت. در آن دوران‌ها علمای مسلمان با علوم مختلف بعنوان شاخه‌های مختلف یک اصل برخورد می‌کردند، چه هدف همه علوم را نشان دادن یکپارچگی و انسجام عالم طبیعت و در نتیجه وحدت مبدء آن می‌دانستند. آنها هم از روشهای تجربی استفاده می‌کردند و هم از روشهای تعقلی و عرفانی و بدینوسیله سازگاری و ارتباط مراتب مختلف وجود را نمایان می‌ساختند. در آن اعصار افراد بسیاری را می‌بینیم که در عین آنکه در علوم الهی از سرآمدان روزگار خود بودند در بسیاری از رشته‌های علوم طبیعی نیز از متخصصین طراز اول به حساب می‌آمدند. افرادی نظیر ابن‌سینا، عمرخیام، خواجه‌نصیرالدین طوسی و قطب‌الدین شیرازی از آن جمله‌اند.

تا وقتی این بینش برجهان اسلام حاکم بود علمای مسلمان پیشقراولان تمدن بشری بودند و بسیاری از شهرهای اسلامی مرکز تجمع متخصصین مختلف بود.

جرج سارتن اعتراف دارد که از ۷۵۰ تا ۱۱۰۰ میلادی مسلمانان حکمفرمائی بلامنازع برجهان علم داشتند و از ۱۱۰۰ تا ۱۳۵۰ میلادی نیز رونق حوزه‌های علمی (بمعنای وسیع آن) در جهان اسلام قابل توجه بود. از آن ببعد اروپا پیشی گرفت و جهان اسلام از نظر علوم طبیعی بسکون گراشید و نه تنها در این میدان پیشرفتی نکرد بلکه پیشرفتهای دیگران را نیز جذب ننمود. مدارس دینی نیز جز ریاضیات و هیات قدیم بقیه علوم طبیعی را کنار گذاشتند[۳۱] این محدود شدن برنامه درسی مدارس دینی خسارات زیادی برای دنیای اسلام ببار آورده است که ما به برخی از آنها اشاره میکنیم:

۱- در حالیکه فرنگیها در پی کشف قوانین طبیعت و استفاده از منابع آن بودند مسلمانها خود را از این موضوع کنار کشیدند و چیزی را که خود استحقاق آنرا داشتند بدیگران واگذاشتند و حالا کار بجائی رسیده است که کشورهای مسلمان برای غالب مایحتاج زندگی‌شان نیازمند آمریکا و اروپا هستند و برای تامین نیازهای خود منابع‌شان را بصورت نامطلوب در اختیار اغیار گذاشته‌اند.

۲- آنهائی که علوم تجربی را دنبال کردند غالبا از علوم دینی جدا افتادند و لذا بینش حاکم بر آنها جهان بینی اسلامی نبود بلکه بینش حاکم بر محیطهای الحادی غرب و شرق بود.

۳- حذف علوم طبیعی از برنامه درسی مدارس دینی و غیر مستقیم بودن اطلاعات دانشمندان مذهبی در باره نتایج این علوم سبب بوجود آمدن دو نوع جریان انحرافی در دنیای اسلام شد:

الف- عده‌ای تحت تاثیر پیشرفتهای علمی و فنی اروپا و آمریکا و بدون آگاهی از محدودیتهای علوم تجربی کورکورانه دلباخته آنها شدند و خواستند قرآن و احادیث را با آنها تطبیق دهند. تفسیرهائی که طنطاوی و سید احمد خان هندی بر قرآن نوشته‌اند از این قبیل هستند.

برخی از دانشمندان مسلمان حتی تا آنجا در این قضیه پیش رفته‌اند که می‌گویند هرچه علم جدید آورده در قرآن و سنت اسلامی آمده است، و از اینراه خواسته‌اند اعجاز قرآن را نشان دهند[۳۲]

همانطور که شیخ محمود شلتوت رئیس فقید الازهر در مقدمه تفسیرش برقرآن می‌گوید[۳۳] «خداوند قرآن را نازل نفرموده است که برای مردم از نظرات علمی و دقائق فنی و معارف دیگر سخن گوید... اگر ما قرآن را با فرضیه‌های ناپایدار تطبیق نمائیم آنرا در معرض دگرگونیها و خود را در معرض دفاع قرار میدهیم... آنچه قرآن از اسرار آفرینش و ظواهر طبیعت در بردارد بمنظور وداشتن مردم به تفکر و تامل و بحث و تحقیق در آنهاست تا بوسیله آنها ایمان مردم افزون گردد.»

ب- عده‌ای از علمای دین نظرات علمی را مخالف دین دانستند و با آنها بمعارضه برخواستند و این بنوبه خود سبب دوری عده زیادی از دین شد. اگر علوم طبیعی ازحوزه‌های علمیه دینی جدانشده بود این‌مصیبتهایش نمی‌آمد[۳٤] برای معارضه باپرداشتهای انحرافی که ازتجارب علمی شده است باید باخود آن تجارب آشنا بود تابتوان مغالطاتی راکه انجام گرفته است کشف نمود. چطور میتوان گفت علوم طبیعی باعث دوری انسان ازخدا میشود وحال آنکه صریح قرآن است که : «ان فی خلق‌السموات والارض واختلاف اللیل والنهار لایات لاولی الالباب. الذین یذکرون الله قیاماً وقعوداً و علی جنوبهم ویتفکرون فی خلق السموات والارض ربنا ماخلقت هذا باطلا ، سبحانک فقناعذاب النار» آل عمران:۱۹۱- ۱۹۰

درواقع درصورتیکه مرز فعالیت این دو روشن باشد دلیلی برتعارض آنها وجود ندارد واین درمتمم هم خواهند بود. علم چراغ راه زندگی خواهد بود ودین تعیین کننده مسیرآن.

پیشنهادات

دیدیم که درحالیکه اسلام این همه توصیه بفراگیری علم (بمفهوم وسیع آن) کرده است و درحالیکه مسلمانها بپیروی ازآن توصیه‌ها تمدنی درخشان درجهان بپاکردند وبرای قرنها قافله سالار تمدن بشری بودند دراثر جدائی نامطلوبی که بین علم ودین درجوامع اسلامی افتاد مسلمانها بعد مهم علمی‌شان راازدست دادند. اکنون که مسلمانها تاحدی بیدارشده‌اند ودرگوشه وکنارممالک اسلامی جنب وجوش‌هائی بچشم می‌خورد سزاواراست برای برپائی یک رنسانس علمی اقدامات قاطعی صورت گیرد. ودراین زمینه ماپیشنهاداتی داریم که باارائه آنها به این مجتمع محترم بحثمان رابپایان میرسانیم:

۱- باید مثل دانشمندان عصر تمدن اسلامی علوم مفید راازدیگران اخذ کرد. مامیتوانیم تجارب دیگران راعاری ازپیرایه‌ها وتفسیره

«جاهلیت» پیش از اسلام و «جاهلیت» امروزی

پاره‌یی از گرایش‌هایی که در میان برخی از چهره‌های سیاسی در جهان اسلام دیده میشود، برچسب «جاهلی جدید» را برای آنها به ارمغان آورده است با آن که این اصطلاح در برخی از موارد کاملا بجاست، در موارد دیگر گمراه کننده است. محققانی که هم تاریخ و هم ریشه‌های اصطلاحات اساسی در قرآن را مطالعه کرده‌اند، باهم توافق کلی دارند که اصطلاح «جاهلیت»، در یک زمینهٔ خاص به کار میرفته است و «جاهلان» دورهٔ پیش از اسلام، بعضی از ویژگی‌های مشخص را داشته‌اند. میتوان نشان داد که «جاهلان جدید» آن قدر از این ویژگیها بی‌بهره‌اند که حتی نمیتوانند شایستهٔ این برچسب منفی باشند.

● اسلام مفهوم الله به عنوان سرور مطلق همهٔ عالم و مفهوم بشر به عنوان خادم (عبد) او را مقرر کرد که وظیفهٔ اساسی‌اش این بود که به الله خدمت کند و بدون سئوال، و با تواضع مطلق، اطاعت و تسلیم، از دستورهای او پیروی کند.

در قرآن، این صفات با حالات «سختدلی»، امتناع جدی از اطاعت، بالیدن به قدرتهای خود، اعتماد به نفس بی‌حد و حصر، احساس استقلال مطلق و امتناع قوی و تزلزل ناپذیر از خضوع در برابر هر مرجع، خواه خدا باشد یا بشر، مغایرت دارد. این حالات، ویژگیهای معروف اعراب عصر جاهلیت بود و اعراب عصر «جاهلیت» اینها را عالیترین «محاسنی» میدانستند که مردی که ارزش «مرد» خوانده شدن را داشته باشد، داراست. این محاسن، به عنوان مظاهر احساس افتخار تلقی میشد. اصطلاح «حمیت»، در قرآن به عنوان یک ویژگی «جاهلیت» در ترکیب خاص «حمیة الجاهلیه» در سورهٔ الفتح بکار رفته است

مردی که این «محاسن» را داشت، حاضر نمی‌شد چیزی مقام و منزلتاش را تنزل بدهد واز این که در برابر اراده کسی تسلیم بشود، امتناع میکرد.

در جاهلیت پیش از اسلام، مردی با ویژگی این روح گردن کشانه ایستادگی در برابر هر چیزی که ممکن بود «شرف»اش را لکه‌دار کند «ابی» خوانده می‌شد.

یک «ابی» مردی بود که هرگز نمیتوانست بپذیرد که کس دیگری او را خوار گرداند وهرگز اجازه نمی‌داد هیچ یک از کسانی که اتفاقاً تحت حمایتاش بودند، خوار گردند.

روشن است که کسانی که اصطلاح «جاهلیت جدید» درباره آنهابه کار میرود، حتی شایسته این برچسب منفی هم نیستند. «شرف وآبروی» آنان هر روز پستتر میشود وآنها پیشنهاد انعقاد پیمان صلح با کسانی میکنند که آنها را بی‌آبرو میگرداندند. **آنها وسیله خنده جهان‌اند. کسانی که تحت حمایت‌شان هستند، کشتار می‌شوند وآنان هیچ کاری نمی‌کنند، تنها اقدام‌شان این است که فریادهای مردمان خود را علیه کسانی غیرقانونی سازند که آنان را بی‌آبرو می‌گردانند، حتی در درون مرزهای خودشان. ایشان در برابر هرکسی که آنها را مقتدر تلقی میکنند، خضوع میکنند. آنها برای این که دارایی وقدرت جهانی داشته باشند واین دارایی وقدرت را حفظ کنند، مشتاقانه، از «حمایت کنندگان» ابر قدرت «دستور» دریافت میدارند. تنها راه آنها برای نشان دادن «مردی» شان این است که زنان و حجاج بی‌دفاعی را بزنند که آمده‌اند تا به خدا و پیامبرش درباره اوضاع غم‌انگیزی شکوه کنند که به اصطلاح حافظان خانه خدا برای شان به ارمغان آورده‌اند. به همین نحو، ما می‌بینیم که سربازان «صدام حسین» به سوی خاور علیه ایران اسلامی راه‌پیمایی میکنند و نه به سوی باختر علیه اسرائیل. ما می‌بینیم که حاکم حجاز میلیاردها دلار از ثروت مسلمانان را صرف میکند تا جنبش‌های اسلامی را در هرجای جهان اسلام سرکوب نماید، حال آن که برادر زاده‌اش، میلیون‌ها دلار از پول مسلمانان را به هدر میدهد تا به انجام کارهایی بپردازد که اکنون موضوع تمسخر روزانه در رسانه‌های آمریکایی شده است.**

سلطان قابوس، شاه عمان، یکی از نمادهای «جاهلیت جدید» است

○ «جاهلان» جدید تا آنجا پیش میروند که پیشنهاد انعقاد پیمان صلح با کسانی میکنند که آنها را بی‌آبرو میسازند.

○ تنها راه آنها برای نشان‌دادن «مردی»شان این است که زنان و حجاج بی‌دفاعی را بزنند که آمده‌اند تا به خدا و پیامبرش درباره اوضاع غم‌انگیزی شکوه کنند که به اصطلاح (حافظان خانه خدا) برای‌شان به ارمغان آورده‌اند.

○ ما می‌بینیم که حاکم حجاز میلیاردها دلار از دارایی مسلمانان را صرف میکند تا جنبش‌های اسلامی را در هر جای جهان اسلام سرکوب نماید، حال آن که برادر زاده‌اش میلیون‌ها دلار از پول مسلمانان را به هدر میدهد تا به انجام کارهایی بپردازد که اکنون موضوع تمسخر روزانه در رسانه‌های آمریکایی شده است.

○ خاندان سعود پیشنهاد انعقاد «پیمان‌های صلح» با سرطان صهیونیستی میکند، اما علیه تنها کشور اسلامی اعلام جنگ میکند.

می‌بینیم که خاندان سعود پیشنهاد انعقاد «پیمان صلح» با سرطان صهیونیستی می‌کند، اما علیه تنها کشور اسلامی اعلام جنگ می‌کند. اما مردم مسلمان اعمال تمسخرآمیز خاندان سعود را تشخیص می‌دهند، درست همان گونه که قدیم‌ترین نسل‌های مسلمانان اعمال تمسخرآمیز «ابوجهل» را تشخیص دادند.

به طور خلاصه باید گفت که «جاهلان جدید»، فاقد همه ویژگی‌های اعراب عصر جاهلیت هستند.

اما دو مفهوم از کلمه «جاهلیت» وجود دارد که در مورد این «جاهلان جدید» به کار می‌رود، هردو آنها مظاهر کلمه «جهل» هستند که قرآن آن را «ظلم» میخواند. ظلم در قرآن به عنوان لازم و ملزوم کلمه جهل به کار می‌رود. روح جهل بود که سبب همه مظالمی شد که پیامبر (ص) دستخوش آن گردید. اعراب عصر «جاهلیت»، با این ابراز حالت سرسختی و امتناع خشونت‌آمیز از پذیرفتن دعوت پیامبر، فکر میکردند که دارند ظلم را علیه الله هدایت میکنند، اما آنها در حقیقت ظلم را متوجه خود می‌ساختند، «ظلم النفس» از اینجا می‌آید.

یک مظهر دوم جهل آن است که وقتی فعال می‌گردد، قدرت منطق مغز انسان را تضعیف میکند. مردی که یک جاهل معتاد باشد، همیشه چیزها را به طور مصنوعی می‌بیند. اعمال او، ناتوانی ذهن او را در قضاوت خردمندانه‌منعکس میکند.

از «کرسنت اینترنشنال»

اخراج اجباری از نیجریه

روی یک کامیون فراضه و پرجمعیت «تویوتا» که در مرز میان نیجریه و کشور هم جوارینین منتظر بود، یک تابلو بی مقصود و تمسخرآمیز تحت عنوان «هیچ شرطی دایمی نیست» دیده می‌شد. اما این گفته برای دهها غنایی که در داخل کامیون جمع شده بودند و همچنین برای ۸۰۰۰۰۰ هم میهن آنها که ناگهان دستور ترک نیجریه به آنها داده شده بود، بسیار حقیقی بود. آنها هفتهٔ گذشته با کامیون، قایق وهواپیما ازکشور خارج شدند وهرمایملکی را که می‌توانستند ببرند، حمل می‌کردند. همهٔ آنها گرسنه و بیمار بودند. بسیاری ازآنان شتاب می‌کردند که به مهلت اخراج خود تا اول فوریه برسند. درطول راه، دست‌کم ۳۴ تن ازکسانی که دراین‌مهاجرت هرج و مرج‌آمیز شرکت کردند، از گرسنگی، حوادث و مشقت‌های دیگر جان سپردند.

این بیگانگان ناخواسته، درطول پنج‌سال گذشته به‌نیجریه آمده بودند تا مشاغلی را که پیشرفت نفتی کشور ایجاد کرده بود به عهده بگیرند. کاهش اخیر نرخ‌های نفت جهان، ترقی اقتصادی نیجریه را مختل ساخته است. درهفدهم ژانویه، «الحاجی علی بابا»، وزیر امور بین‌المللی، اعلام کرد که کارگران بیگانه که بیشتر آنها به نحو غیرقانونی به پرجمعیت‌ترین کشور آفریقای سیاه (۸۵ میلیون) وارد شده‌اند، دوهفته برای ترک کردن کشور وقت دارند. ناگهانی بودن این تصویب‌نامه، ترس وهراسی را درمیان غنایی‌ها و حدود ۷۰۰۰۰۰ کارگر خارجی دیگر ازبنین، توگو، نیجر، کامرون و چاد به وجود آورد. ظرف یک یا روز، صدها هزارتن کار خود را کنار گذاردند و درجستجوی وسایل حمل ونقل برای‌انتقال خود برآمدند. خط هوائی نیجریه، روزانه شش پرواز لاگوس، پایتخت نیجریه، به «آکرا»، پایتخت غنا، ترتیب داد و به حدود ۱۰۰۰۰ غنایی هریک ۶۰۰ دلار پرداخت شد تا با راحتی نسبی به خانه بروند. حکومت غنا نشین کشتی را فرستاد تا هزاران تن ازشهروندان سرگردان این کشوررا که روز پس از دستور اخراج در لنگرگاههای «لاگوس» سرگردان شده بودند، انتقال دهد. تارمانی که اولین کشتی وارد شد، بیش از ۳۰۰۰۰ تن در اسکله منتظر بودند. درجریان تقلایی که برای سوار شدن صورت گرفت، چندین تن به بندر سرنگون شدند و دست‌کم یک تن از آنها غرق شد. یک مقام نیجریایی گفت: «این، وضع جنون‌آمیزی بود. مبارزه‌یی درگرفت و کار پلیس برای کنترل جمعیت دشوار شد». کسانی که توانستند دراولین کشتی سوار بشوند، درمیان تودههای زباله اردو زدند و از وزیدن «خرماتان» راضی بودند. «خرماتان» یک باد پرغبار صحرایی است که خورشید راتیره کرد و درجهٔ گرما را از ۹۰ درجه فارنهایت عادی پایین‌تر آورد. زنان در سایهٔ کالاها ازبورادان پرستاری می‌کردند، حال آن که فروشندگان میوه، نان و مشروبات الکلی محلی که به نحو غیر قانونی تبدیل شده بود، بساط خود را پهن کرده بودند. بیشتر کارگران اخراج شده تصمیم گرفتند برای این سفر ۲۷۵ مایلی ازراه زمین به «آکرا» بروند و سفر آنها اغلب یک کابوس بود. بسیاری و توگوگیر شدند موقتاً مرزهای خود را ببندند تا نگذارند غنایی‌ها که عدهٔ آنها فراوان بودند درهر دو این دو کشور جمع شوند. دوازده روز پس از دستور اخراج که «راولینگز»، رئیس حکومت غنا، مرز خود را بار کرد، صدها هزار تن در جاده‌یی که از لاگوس آغاز می‌شد اردو زده بودند. ذخیرهٔ مواد غذائی و آب کم بود و کنار جاده‌ها به مخازن زباله و مدفوع تبدیل شده بود. سرانجام مرز باز شد و کاروان وسایل نقلیه که پر از دارایی‌های خانگی ازجمله رادیوهای جدید و درخشان برای فروش مجدد در غنا بود، در گرما از توگوبنین به پیش رفتند اتباع کشورهای هم مرز نیجریه روزگار آسان‌تری داشتند. اما عملیات بازگردانی به میهن، با بدرفتاری هم توأم بود. پارهیی گزارش دادند که پلیس نیجریه دارایی آنها را گرفته است یا درخواست رشوه برای صدور اجازهٔ عبور آنها کرده است «ادوارد کونتو»، کارگر ساختمانی غنایی، گفت یک مأمور پلیس رادیو، ساعت و پول یکی ازدوستان او راگرفته است. اما «کونتو» خوش‌شانس‌تر بود. یک لحاف، یک جامدان درهم کوبیده مملو از لباس یک دوچرخه و یک رادیو موج کوتاه ژاپنی روی تاکسی او قرار داشت.

واکنش فوری بیشتر حکومتهای مربوط، گنگ مبهم بود، هرچند چاد این خراج را «ناگهانی و وحشیانه» خواند. واکنش پارهیی از کسانی نه اخراج شدند، استعفا بود. «جوزف نارتوی» که سه سال پیش ازنیجریه به غنا آمده بود تا بماهی ۲۵۰ دلار به عنوان بگرز کار کند، گفت: «ما فقط می‌خواهیم به خانه برویم. نیجریه‌یی‌ها هرگز ما را دوست نداشتند واکنون ماندن درآنجا خطرناک است و ۲۵۰ دلار سه برابر مقداری است که او می‌توانست در آکرا به دست بیاورد.»

درارتباط بااین موضوع، بیشتر غنایی‌ها کاملاً آگاه بودند که حکومت خودشان که با مشکلات اقتصادی مواجه بود، ۵۰۰۰۰ نیجریه‌یی را درسال ۱۹۶۹ اخراج کرد. از آن زمان، کارگران خارجی چندین بار دیگر اخراج شده‌اند. افزون براین، بیشتر کسانی که هفتهٔ گذشته به غنا بازگشتند، مردان جوانی بودند که اخیرا به نیجریه وارد شده بودند آنها خانواده‌های خود را در غنا گذارده بودند. پولی که آنها و دیگر کارگران خارجی به خانه فرستادند، برای اقتصادهای همسایگان فقیرتر نیجریه بسیار مهم شده بود. یک دیپلمات غربی در لاگوس گفت: «اگر یک میلیون غنایی اینجا باشند وآنها هریک هفتهیی ۵ دلار بفرستند، سالانه بیش از ۲۵۰ میلیون دلار می‌شود و این مبلغ هنگفتی پول برای کشور بدهکاری مانند غناست.

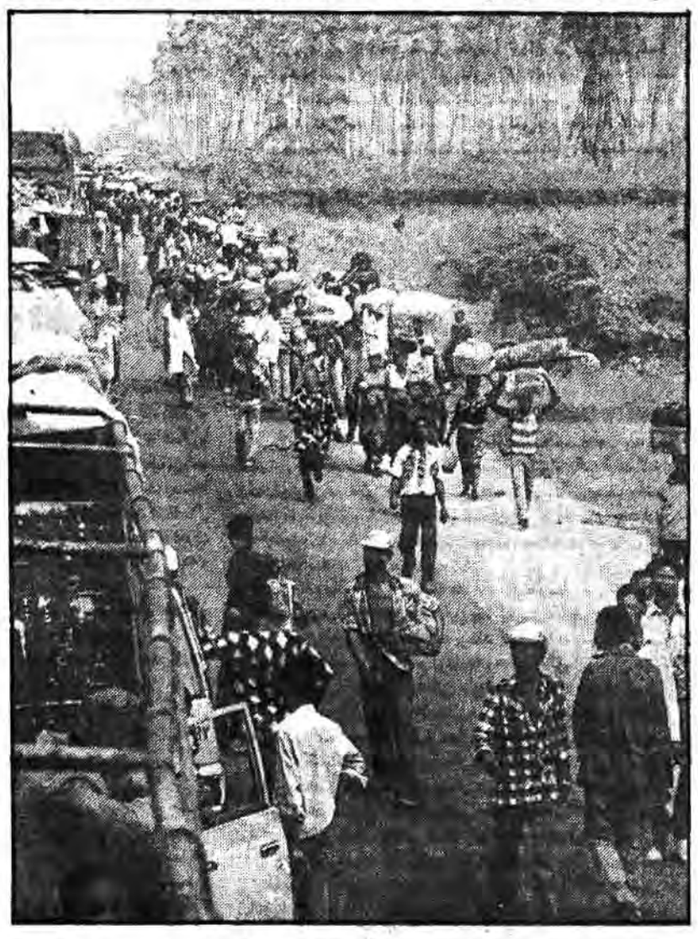

رسوائی انگلستان و سعودی درجده؟

● ایاحکومت انگلستان می‌ترسد که افشای حقایق مربوط به قتل درجده، به روابط دیپلماتیک آن صدمه وارد کند؟

رسوایی‌های مربوط به آمیزش جنسی و جنایت، «جیرهٔ اساسی» مطبوعات انگلیسی و عامهٔ روزنامه‌خوان انگلستان است. موضوعات مربوط به کشور، سیاست و مسایل جدی بین‌المللی درزمینهٔ جنگ و صلح، نسبت به موضوعات جنسی و قتل، چندان خواننده ندارد. انسان برای آن که این فرضیه را ثابت کند، تنها نیاز به این دارد که ارقام تیراژ مطبوعات «محبوب» و نشریات سنگین را باهم مقایسه کند.

بنابراین، نشریات محبوب و تلویزیون انگلستان، به ذخیرهٔ یک نواختی از آمیزش جنسی، جنایت، جاسوسی، باده‌گساری، فساد، طلاق و زنا نیازدارند. قضیهٔ هلن اسمیت، پرستارانگلیسی، که درسال ۱۹۷۹ درجده جان سپرد، هرچیز لازم را برای انحراف توجه عامهٔ انگلستان درخود داشت. هیأت منصفه درتحقیقات قضایی که دربارهٔ مرگ هلن انجام داد، به یک رأی آشکار نایل شد. این موضوع به هلن اجازه می‌دهد که تامدت درازتری درستون‌های روزنامه‌ها زنده بماند. دروغ‌ها، سوءتفاهم‌ها و فریب‌هایی که درطول سه سال گذشته اعمال شد، می‌تواند ادامه یابد.

وقتی «هلن» دربیمارستانی درجده کارمی‌کرد، دریک «مجلس عشرت» که درآپارتمان یک جراح انگلیسی برگزارشده بود، جان سپرد یابه قتل رسید. متن رسمی این حادثه که مقامات سعودی با وزارت‌خارجهٔ انگلستان ارائه کرده‌اند، آن است که او درحالی که درپالکنی با دوست پسرش عشق‌بازی می‌کرد، ازیک آپارتمان شش طبقه به پایین افتاد وجان سپرد. اماتوضیح داده نشده است که چرا «هلن» باید دریک بالکن باروسرگشاده معاشقه کرده باشد. دوست پسرپرستاربیمارستان که یک کاپیتان کشتی به نام «جوهانس اوتن» بود، درهمان زمان کشته شد.

پدر «هلن» ادعامی‌کند که «هلن» به قتل رسیده است. پزشک جراحاتی را که می‌توانسته است کشنده باشد، روی سر «هلن» تشخیص داد. همچنین این مدارک وجودداشت که اول به او تجاوزشده است و سپس به قتل رسیده است. احتمال می‌رود که دوست پسرش نیز، درحالی که به یاری‌اش می‌شتافت، کشته شده باشد. به نظر نمی‌رسد که خانوادهٔ پسر «خط رسمی» را موردچون و چرا قرارداده باشد، اما آخرخانوادهٔ اومأموران پلیس نیستند.

لیکن «اسمیت»، پدر «هلن»، مأمورپلیس هست یادست کم مأمورپلیس بوده است. وقتی «اسمیت» نامه‌یی را ازکنسولگری انگلستان درجده دریافت کرد که درآن درخواست شده بود ۱۰۰۰ لیره برای بازگرداندن جسددخترش بفرستد، مأمورپیشین پلیس به جای آن که این پول را بفرستند، باهواپیما به جده پرواز کرد تا شخصاً جسد را معاینه کند. او جراحات آشکاری را که با گزارش سقوط دختر ازیک آپارتمان شش طبقه سازگارباشد، دربدن دختر نیافت.

«اسمیت» فوراً پی‌برد که داردحادثهٔ بزرگتری را کشف می‌کند. او ۳۰۰۰۰ لیره پول خرج کرد تا برای جستجوی شاهدان و گواهان دراطراف جهان سیروسیاحت کند و دراین جریان جیرهائی را کشف کرد. شواهدی دربارهٔ همدستی وزارت خارجهٔ انگلستان و درمورد یک توطئهٔ جهانی به دست آمد، توطئه‌یی که عالی‌ترین مقامات انگلستان برای انحراف مسیرعدالت ترتیب داده بودند.

اگر واقعا حکومت انگلستان کوشیده است تا همه این جریان را پنهان بدارد» این سئوال مطرح می‌شود: «آنها چه کسی را می‌خواهند حفظ کنند؟» (حکومت انگلستان، در این کوشش، از پس هر کسی جز یک مامور پیشین پلیس برمی‌آمد).

این شخص (مجرم) نمی‌تواند دکتر «آرنوت» یا همسرش «پگی» که اکنون از «آرنوت» طلاق گرفته است باشد. «آرنوت» همان جراحی است که بساط عیش و عشرت در آپارتمان او گسترده شد. وزارت خارجه انگلستان این همه طول نمی‌دهد تا شخص کوچکی مانند این‌ها (امثال «آرنوت») را حفظ کند: از دیدگاه حکومت انگلستان، این گونه اشخاص فراوان‌اند و همیشه چنین بوده‌اند. بنابراین می‌توان تصور کرد که شخصی که در مهمانی حضور داشته است، ممکن است کسی بوده باشد که افشای هویت و نقش او (مثلا، به عنوان یک متجاوز به عنف یا «سادیست») درباره این موضوع، احتمالا ورطه‌یی را میان دو کشور ایجاد خواهد کرد. و ماجرای دیگری را مانند «مرگ یک شاهزاده خانم» به وجود خواهد آورد که به از دست دادن قرار داد، قطع روابط دیپلماتیک (با همه چیزهایی که دنبالش می‌آید) و تحقیقات علنی منجر خواهد شد.

حدس و گمان‌هایی که وجود دارد، با علاقه معروف سعودی‌ها به باده و می «تغذیه» می‌شود. آنها اغلب در مهمانی‌ها و مجالسی شرکت می‌کنند که خارجی‌های ثروتمند برپا می‌دارند تا مزه یک زندگی در باشگاه شبانه «وستاند» لندن را که از آن برخوردار نیستند بچشند. خانم «آرنوت» به خاطر آن که مجلس‌غیرقانونی عیش و نوش تشکیل داده بود زندانی شد، اما از پنجاه ضربه تازیانه که مستحق‌اش بود معاف گردید. این زن نیز، در این مهمانی، به آمیزش جنسی پرداخته بود، اما وقتی به او یادآوری شد که مطابق قانون سعودی، این عمل به معنی سنگسار کردن خواهد بود، اعتراض را پس گرفت.

این جزئیات و همچنین جزئیات دیگری که تقریبا به همان اندازه روشن است در بیانیه‌یی عنوان شد که زن صبح پس از مرگ «هلن اسمیت» برای کنسول انگلستان تنظیم کرد. وزارت خارجه انگلستان حاضر نشده است این بیانیه را افشا کند و گفته است بیانیه یک موضوع عقلانی‌یی نیست. اما پدر «هلن اسمیت» ادعا می‌کند که بیانیه ممکن است کلید راز باشد.

برای هر کس که با توطئه پیچیده، این نهاد برجسته حکومت انگلستان (وزارت خارجه) آشناست، نقش وزارت خارجه مایه شگفتی نیست. حیات شغلی در وزارت خارجه انگلستان برای اعضای تشکیلات حکومت «رزرو» می‌شود، و وزارت خارجه خدماتی است که یک پسر فارغ التحصیل مدرسه یونانی ولاتین، فقط می‌تواند تا آنجا ترقی می‌کند که یک «منشی رمز» بشود. استخدام منحصرا از مدارس دولتی صورت می‌گیرد که در آنها برخی از عادات عجیب به دانش‌آموزان تزریق می‌شود. دستگاه وزارت خارجه کاملا تحت تسلط آن انگلیسی‌ترین پدیده‌ها یعنی «پیوند قلبی مدرسه‌یی» است و آنها به نحو انحراف ناپذیر به امثال خودشان وفادار هستند. بنابراین، عملیات وزارت خارجه در پرده اسرار پوشیده است و مردم درباره توده کثافتی که در میان آنها وجود دارد، آگاهی اندک دارند یا آگاهی ندارند. این توده کثافت، یک دسته از افراد میان حال و تحصیلکرده هستند که اغلب هم جنس بازند و مستعد ایدئولوژی‌هایی مانند کمونیسم هستند.

برای این گونه مردان، هیچ توطئه یا نیرنگی بد نیست. مطالعه «اسمیت» درباره اصل و نسب و شجره در طول سه سال گذشته، به او نشان داده است که ساخت قدرت انگلستان چگونه کار می‌کند. او در جستجوی عدالت است تا دریابد چه کسی دخترش را به قتل رسانده است.

وزارت خارجه انگلستان می‌کوشد کسی را حفظ کند، کسی را که در آن مهمانی حاضر بود و مردم می‌پرسند، «که را؟»

از «کرسنت اینترنشنال»

کاریکاتور سیاسی روز

صهیونیسم و استکبار غرب جهان را به آتش کشیده‌اند

کاریکاتور از: روزنامه ینی‌دویر چاپ استانبول

تلاش برای تزریق «اعتبار!» به تفنگداران دریایی آمریکا در لبنان

رسانه‌های امپریالیستی و خاصه رسانه‌های آمریکایی، این روزها در بارهٔ «حادثه»یی که در واقع یک صحنه سازی برای تزریق «اعتبار» به نیروهای چندملیتی غربی در لبنان است، تبلیغات فراوانی می‌کنند. آنها در درجهٔ اول میخواهند به نیروهای غربی و خاصه نیروهای آمریکایی «اعتبار» ببخشند و در درجهٔ دوم وانمودسازند که آمریکا، چندان هم هوادار اسرائیل نیست و هدفش از ورود به لبنان، «مقابله با حادثه جویی اسرائیل!» است. این «حادثه» که نشریهٔ آمریکایی «تایم» هم آن را منتشر کرده است، چنان ساختگی، تمسخرآمیز و کاذب است که حتی ناآگاه‌ترین مردمان جهان سوم هم نمی‌توانند لبهای خود را هم چنان قفل شده نگاه دارند و از خندیدن خودداری کنند.

قسمتی از نوشتهٔ نشریهٔ «تایم» این است:

وقتی سه تانک اسرائیلی به موضع یک تفنگدار دریایی آمریکایی نزدیک جادهٔ قدیمی «صیدا» به جنوب بیروت نزدیک شدند، سروان «چارلز بی.جانسون» ۳۰ ساله اهل «نیاه» واقع در ایالت «ویسکانسین» درنگ را جایز نشمرد. او به سوی تانکهای «سنگین زرهٔ» انگلیسی شتافت و در وسط جاده موضع گرفت. وقتی‌تانک جلویی در فاصلهٔ تقریباً یک پایی او متوقف شد، «جانسون» به یک سرهنگ دوم اسرائیلی که بالای تانک بود گفت «شما از روی این موضع نخواهید گذشت.»

فرماندهٔ اسرائیلی پس از لحظه‌یی درنگ پیاده شد، با «جانسون» سخن گفت، باردیگر سوارتانک خود شد و به گفتهٔ «جانسون» اعلام کرد «من از روی موضع می‌گذرم».

درنگ دیگر که در جریان آن اسرائیلی‌ها با بی‌سیم سخن گفتند، تانک جلویی از جاده خارج شد. «جانسون» کنار تانک آمد.

سپس، ناگهان، دو تانک دیگر با سرعت کامل در مسیر اصلی به راه افتادند «جانسون» روی تانک جلویی پرید. فرماندهٔ اسرائیلی را گرفت و فریاد کنان به او گفت که تانک را متوقف سازد. مرداسرائیلی که بعداً تنها به نام سرهنگ «رافی» معرفی شد، سرانجام رضایت داد و به «جانسون» گفت: «یک کار را که ما نمی‌خواهیم بکنیم، این است که به یک دیگر تیراندازی کنیم» «جانسون» پاسخ داد: «آری، اما اگر شما این گونه کارها را انجام بدهید، این احتمال (احتمال تیراندازی)، افزایش خواهد یافت.»

«جانسون» باردیگر تقاضاکرد که تانکها متوقف شوند و اضافه کرد «اگر سگدری از روی حد من خواهی گذشت» او سلاح کمری‌اش را کشید و آن را در زاویهٔ ۴۵ درجه قرارداد و موضع «آماده»یی گرفت. پس از یک

این حادثهٔ جدی‌ترین حادثه در افزایش موج تشنج میان نیروهای آمریکایی و اسرائیلی در لبنان از پنج ماه پیش بود که تفنگداران دریایی، به عنوان بخشی از تلاش بین‌المللی برای صلح، به سربازان فرانسوی و ایتالیایی به لبنان وارد شدند.

۱۳۰۰ تفنگدار دریایی آمریکایی در لبنان، مشکلاتی را در مورد اسرائیلی‌ها داشته‌اند. واحدهای اسرائیلی چندین بار در ماه گذشته کوشیدند توافق مربوط به حفظ صلح را نقض کنند و از محل‌های بازرسی تفنگداران دریایی آمریکا بگذرند، اما هربار بازگردانده شدند. تفنگداران دریایی و اسرائیلی‌ها برای آن که به این گونه درگیری‌ها پایان بدهند، دو هفته پیش یک «خط داغ» رادیویی برپاکردند و کوشیدند در بارهٔ حدفاصل ممیز میان نیروهای خود توافق کنند. اما پاره‌یی از مقامات آمریکایی در بیروت هم چنان معتقد بودند که اقدام اسرائیلی‌ها در ماه گذشته و همچنین اتهامات اخیر اسرائیلی‌ها مبنی بر آن که تفنگداران دریایی نمی‌توانند از عبور «تروریست»ها از میان مواضع تفنگداران جلوگیری کنند، بخشی از یک استراتژی اسرائیل است.

هدف این عمل آن است که تفنگداران دریایی و هم چنین نیروهای فرانسوی و ایتالیایی را بی‌اعتبارسازند و این استدلال را تقویت کنند که همین که ارتش‌های اشغالگر بقیهٔ کشور را ترک کرد، وظیفهٔ مراقبت از جنوب لبنان را باید همچنان اسرائیلی‌ها به عهده داشته باشند.

دلیل این موضوع هرچه باشد، حکومت«ریگان» با خشم در برابر این آخرین حادثه واکنش نشان داد.

پرزیدنت«ریگان» در یک کنفرانس مطبوعاتی از اقدام «جانسون» دفاع کرد و گفت که فکرمیکند «تفنگدار دریایی تنها کاری را که میتوانسته است انجام داده است.»

پاره‌یی از ایستگاه‌های رادیویی عرب زبان هم داستان فرد آمریکائی را بازگو کردند که سه تانک اسرائیلی را «دست تنها» متوقف ساخت. سرهنگ «توماس استوکیز»، فرماندهٔ تفنگداران دریایی‌در لبنان، گفت: که «جانسون برای این اقدام خود «ستایش نامه»یی را دریافت خواهد کرد.»

اما خود «جانسون» فروتنانه این شهرت ناگهانی خود را «هایپوی زیاد بر سرچیز جزئی» خواند. اسرائیلی‌ها تنها دراین مورد با «جانسون» موافقت خواهند کرد.

کوتاه شده از «تایم»

مخاطبان، شما وارثان پیامبرانید

بسم‌الله الرحمن الرحیم

اگر چه قرار است که گزارشی درباره تبلیغات جبهه و جنگ بنویسیم لیکن اجازه دهید پرداخته شود به نکته‌ای اساسی‌تر. شاید آنچه می‌بایست نتیجه چنان گزارشی می‌بود نیز تا حدودی حاصل گردد.

نکته‌ای اساسی: این جنگ بردوش روحانیت رسالتی بزرگ قرار داده است.

***

از نقطه‌ای دور دست شروع کنم.

فکر می‌کنید که اگر امروز سراغ یک گردان از بچه‌های بسیجی را بگیرید و از تک‌تک آنها بپرسید که انگیزه شما برای آمدن به جبهه چه بود چه جوابتان می‌دهند؟ پاسخ‌های احتمالی را می‌توان حدس زد:

- آمده‌ایم کفار بعثی را از خاکمان بیرون کنیم
- آمده‌ایم ملت عراق را آزاد کنیم
- آمده‌ایم نوکر آمریکا را سرنگون سازیم
- آمده‌ایم انتقام خون شهیدانمان را بگیریم
- آمده‌ایم راه کربلا را
- آمده‌ایم راه قدس را باز کنیم.
- آمده‌ایم چنان درسی به متجاوزین بدهیم که آن سرش ناپیدا»

این جملات را چگونه می‌سنجید؟ آیا فکر می‌کنید که این حرف دل آنهاست؟... اشتباه می‌کنید. اگر چه گویندگان صادقند لیکن اینها حرف دل آنهانیست. تنها شاید به آن دلیل که دربرنامه‌های قبل از ۷ صبح رادیو شنیده‌اند که دیگران این عبارات را می‌گویند آنهاهم می‌گویند. آخر خودرا انگشت‌نمای کسان کردن خوب نیست. وانگیزه آن دیگران برای اینگونه گفتن، شاید تنها این باشد که درسرودها وشعرها و همه وقت وهمه جا این حرفها را اززبان همه شنیده‌اند ولذا وقتی که دربرابر میکروفن قرارمی‌گیرند این جملات اولینهائی هستند که برزبان جاری می‌شوند.

دانسته نشد که آیاعلت این اختلاف تنها همین است که گفتیم یااساساً این است که گفتیم؟ لیکن دانسته شد وادعا شد وبراین ادعاهای فشرده شد که این اختلاف هست.

اختلاف هست. آنچه بچه‌ها می‌گویند حرف دلشان نیست. اگر گفتید حرف دل آنها چیست؟

جمله‌ای باید گفت لیکن بهتر آنکه اول مقداری تردد نشان دهیم تانگویند که این قاعده استثنائی ندارد.

جمله‌ای باید گفت درباره آنچه انگیزه اصلی نام دارد. نمی‌گوئیم که همه اینگونه‌اند. نمی‌گوئیم که همه این سرمایه مقدس واین انگیزه پاک را دارند. خیر! معدودی درمیان خیل این صدها هزار هستند که آمده‌اندتا وقتی نوشان بزرگ شد برای اوداستانهای پرهیجان یک جنگ را تبعریف کنند وبحساب خودسرشکسته نشوند. خدا هدایتشان کند که تجارت پرمخاطره وکمسودی را انتخاب کرده‌اند. شاید معدودی دیگر هم باشند که رگ غیرت شیرشان کبرده است؛ یعنی پرچهاردهساله همسایه برود وتفنگ بردوش بگیرد ومن گردن‌کلفت... این گروه اگرچه آن دست مایه مقدس راندارد لیکن حکایت شواهد بسیار را بشنوید که می‌گویند اگر از روی پاکی آمده باشی درزمره قاطیه خواهی بود یعنی آنکه بی‌بهره نمی‌مانی. وبازشاید- ونه- باید عده دیگری نیز باشند که حساب کارشان با همه فرق می‌کند. مثل آن پیرمرد بسیجی که آمده بود تا آخرعمری شهید شود ووقتی اورابه اسارت گرفتند ازدردحرمان گریست واشک ریخت اینها ودیگرانی جزاینها سایه روشنهای جبهه‌اند. قاطیه نه آنگونه‌اند به اینگونه‌اند. قاطیه اگرچه می‌گویند «به جبهه آمده‌ایم تادرسی به متجاوز بدهیم که آنسرش ناپیدا» لیکن درواقع به جبهه آمده‌اند تا «ازمعنویت آن‌درسی بگیرند که آنسرش ناپیدا». آمده‌اند ازاین باغ بهشت میوه‌ای بچینند.

آمده‌اند این گنج کاستی ناپذیر را تملک کنند. بشرآمده‌اند ومی‌خواهند انسان برگردند. دراندیشه یک تجارت پرسود، به امید غسلی در کوثر، برای زیارت دوردستهای ملکوت... خلاصه‌اش را بگویم. آمده‌اند دورکعت نماز بباد ماندنی بخوانند بروند. این یک جمله را درخاطر بسپارید تانکته‌ای دیگر....

نمی‌دانم تاکنون شده است که از فرط خستگی خوابتان نبرد. انسان تعجب می‌کند. مقداری غلت می‌زند و حوصله خود را سر می‌برد. سپس به بررسی علل بروز چنین پدیده شگفتی می‌پردازد... درگیرودار همین بررسی یکباره می‌بینی که گویا این پادشاه هفتمی بود که دیده‌ای. یعنی که خوابت برده است.

اگرچه خواب دقیقاً در نقطه مقابل بیداریست، لیکن گویا که این مثال همچنان استحکام دارد. حدس زده می‌شود تک تک کسانی که عضو قاطیه فوق‌الذکرند احساسی واحد را تجربه کرده باشند. احساسی مشترک، احساسی مرموز. احساس تشنه‌ای که درمیان دریا هرچه می‌گردد آبی نمی‌یابد.

اول از تشنگی باید گفت که دروصفش کلمات حجلت زده می‌شوند. تنها همین بس که بدانید تک تک کسانی که به جبهه می‌روند انسانهائی مثل من و شما هستند. و در وجود انسانهائی مثل من شاید پدیده قدرتمندی بنام حب ذات... یعنی برای انسانهائی مثل من و شما جان عزیز است... و کافی است که بدانید تک تک آنها که ذکر شد از بی‌رحمی گلوله واشتهای خونریز خمپاره آگاهی کامل دارند... و کافیست که بدانید آدمی دوست دارد که علو کند. مخصوصاً اگر حرف از بگیر و ببند و صحبت از حماسه آفرینی و جنگ و خون و خطر باشد. یک کلاغ چهل کلاغ می‌شود... درحالی که همان یک کلاغ هم برای لرزاندن دست و پا کافیست.

.... و کافی است که در باب شدت آن تشنگی تنها همین یک نکته را بدانید که براحتی بر آنهمه واهمه واقعی و تقلبی غلبه می‌کند و دهها و صدها بهانه ممکن را می‌شوید و بدریا می‌ریزد. انسانی را از همه جا بریده در بیابانهای دور... در متن بلا در انتظار حادثه، در کوره‌ای ساکن می‌کند که وصف گرمای آنرا تو و... و صاحب قلمی که دوست دارد همیشه دیگران (تاکیدی بر دیگران) افسانه بیافریند و او آنرا بقاید و بنویسد و عمری برای اعاشه خود کند... تو... و صاحب قلمی که از انتهای ضمیر ایمان دارد که جان عزیز است... باید خوب بدانیم. شدت تشنگی را آیا شناختید یا باز باید گفت؟ احساس غریب پرسنوها را می‌ماند در فصل کسوف نمی‌دانم که این تشنگی به چه پدیده شگفت دیگری شبیه است. خود بهتر می‌دانید.

و اما حرمان، حدس زده می‌شود تک تک کسانی که عضو قاطیه سابق‌الذکرند اولین بار که قدم در باغ بهشت (یعنی همان جبهه) گذاشتند این سئوال را از خود کردند که «پس کو آن باغ بهشت؟ درختی که من باید میوه او را بچینم کجاست؟ چشمه‌ای که باید از آب آن نوشید؟ درحالی که صحبت از حرمان است... صحبت از آن است که تکند راه را اشتباه آمده‌ام. تکند وصله ناجورم!. و التماسی و اضطراری... که بد کردم... راهم دهید چگونه برگردم با این تشنگی جگرسوز. با این اشتیاق بی‌جواب. داستان بی‌خوابی از فرط خستگی را بباد آورید.

ماجرا تکرار می‌شود. درست در اوج تقلا برای کشف علل این بی‌بهرگی است که می‌فهمد نیمی از یک خم شراب طهور بهشتی را سرکشیده است.

بله نیمی از یک خم شراب طهور را : آب جستن و تشنگی درون را با شراب شستن. رسیدن به چیزی که بخیال نمی‌رسد.

قدم گذاشتن در ماورای آنچه انتهای توفیق بود. پدیده‌ای که برای وصف آن کلمه‌ای ابداع نشده است.

مدعا را تکرار کنیم تا شبهه‌ای باقی نماند. حرف از قدم گذاشتن در ماورای آنچیز یست که انتهای توفیق بود. حرف از بوقوع پیوستن یک افسانه ...، خواب برای خسته‌ای که آخرین چرت نیمه کاره خویش را بباد نمی‌آورد یک افسانه است.

حقیقتی دور دست؛ راستی چطور بود. حتماً طعم شیرینی داشته است. درگیری با هیجان پیرامون همین افسانه است که مجالی برای آرامش بمپلکها نمی‌دهد. نمی‌دانم غرض مفهوم شد یا نه ؟ حرف از آن است که آب برای تشنه نخست به اسطوره‌ای بدل می‌شود و سپس اسطوره در افق قرار می‌گیرد و سپس این توهم بر عقل غلبه می‌کند که اسطوره‌ها دست نیافتنی هستند، پس انسان در میان دریا با کمال جدیت می‌پرسد کجاست آب؟ نمی‌دانم غرض مفهوم شد یا نه ؟ بهر حال دیگر بضاعتی برای تشریح بیشتر نداشتم است. تنها دعوتی برای تامل برروی یک سئوال : «کجاست آب؟ بالاخره به آن خواهم رسید.»

گفتم به کام وصلت خواهم رسید آخر
گفتا که نیک بنگر ، شاید رسیده باشی

مدعا را یکبار دیگر تکرار کنیم . پسرک ۱۶ ساله‌ای که اسم او را نباید گفت وقتی که پای در جبهه گذاشت انتظار حادثه‌ای بزرگ را دارد. هم سنگری ۳۰ ساله او نیز همچنین این جمله را هرگز بزبان نمی‌آورد ولی چون وردی در دل آنرا مرور می‌کند که :

یعنی چه اینجا هم که سنگ ها و خاک و خورشید و بیابان به دیار خودمان می‌ماند .....(پس کو آن باغ بهشت ؟) گویا که انتظاری دیگر دارد. انتظاری دیگر دارد چون به علتی دیگر آمده است. نه برای نبرد بلکه به قصد زیارت!. نه برای درس دادن بلکه برای درس گرفتن . برای او مایه تعجب است .....نگران می‌شود، دست و پای خود را گم می‌کند نکند فرصت از دست برود ....(نکند وصله ناجورم) دنبال نماز جماعتی یا وعظی یا حدیث نغزی، دنبال چیزی برای آذین بستن این توفیق نادر می‌گردد.معنی حرمان مفهوم شد.

یا باز تکرار کنیم ؟

***

حرف از آن است که وقتی بهترین های بهترین ملتی که تاریخ به خود دیده است در بهترین لحظات عمر خود بهترین‌هائی که در چنته دارند را به امید نوشیدن جرعه‌ای از یک شراب روحانی کنار می‌گذارند وای اگر ساقی استنکاف کند.

فریاد اگر حرمان واقعیت یابد و تشنگی به عقده‌ای کهنه بدل شود.

مخاطب شما وارثان پیامبرانید. بهوش. بیاد آورید که قاطیه چند کروراانسان جان بر کفی که در طول این دوسال و نیم جبهه‌ها را به دمی یا قدمی مبارک کرده‌اند برای چه آمده بودند و آمده‌اند.بیاد آورید که آنها چون زمینی که خود جنبید و خود خیش برداشت و خویش را شخم زد، حالا در انتظار دانه نشسته‌اند. تا آنرا در خود هضم کنند و هقتصد برابر بار دهند.

آنها در انتظار بذری و بذر در دست شما، چقدر ظلم است اگر انتظارشان بسر نرسد.

پسرک اینهمه راه را آمده است. سراغ هیجان جبهه را نمی‌گیرد. نمی‌خواهد خود را جای پهلوانان داستان بگذارد. اینهمه راه آمده است تا در اینجا یک حدیث، یک مصیبت، یک موعظه بشنود. اینهمه راه آمده است تا دعای توسلی بخواند، سجده‌ای گریه‌ای ، ناله‌ای ، چقدر ظلم است اگر انتظاری تا این حد ناچیز بی جواب بماند. چقدر سخت است اگر تشنه‌ای اینهمه راه بیاید و آب از جریان بستر رود سر باززند چقدردرداست. دیگر بودن و نیافتن نیست .... حرف از رسالتی است که این جنگ بردوش روحانیت قرار داده است

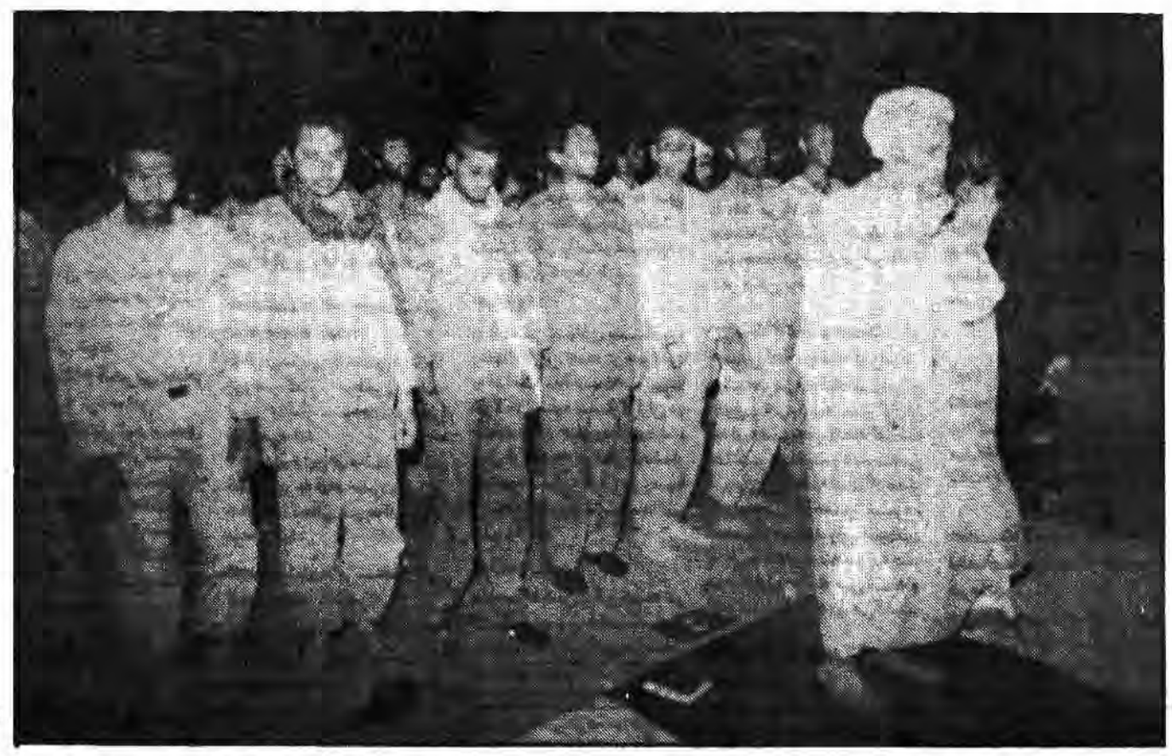

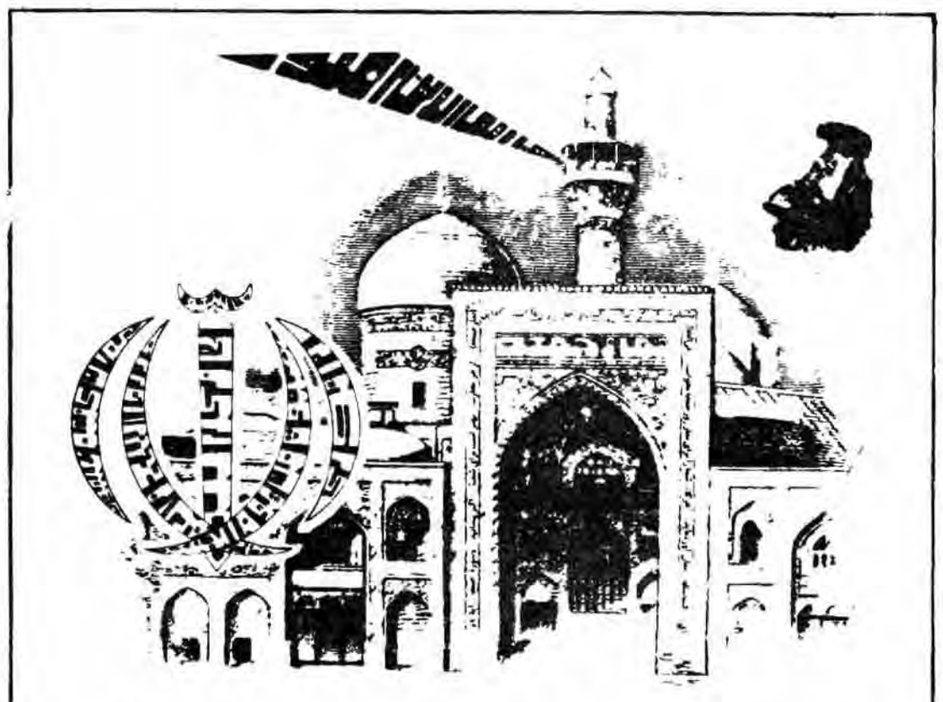

جمعه۲۰اسفند۱۳۶۱-۲۵جمادی‌الاول۱۴۰۳

حجت‌الاسلام محی‌الدین حائری شیرازی امام جمعهٔ شیراز:

آیت ا... کاشانی ازروحانیونی بود که تفکیک «دین» از «سیاست» را شکست

● درطول تاریخ خداوند بعضی انسانها را چنین قرارداده است که هرجا منکری دیدند علیه آن قیام کنند وبااین قیام اسوه ونمونه شوند ودرزمان آیتا... کاشانی قوام‌السلطنه باطرح جدائی دین از سیاست میخواست روحانیت را درمسجد ومدرسه زندانی کند تابدین ترتیب راه سیاستمداران برای سازش بازباشد، زیرابه تجربه ثابت شده که سیاستمداری که دین ندارد سازشکار می‌شود وآیتا... کاشانی ازروحانیونی بود که تفکیک دین از سیاست را شکست.

سرهنگ صیاد شیرازی قبل از خطبه‌های نماز جمعه شیراز:

ماامروز شاهد یک انسجام بزرگ هستیم

● یکی از دستاوردهای بزرگ این جنگ تحمیلی شناختن دشمنان داخلی وخارجی است که نفس اماره، منیت ها وغرورها ازبزرگترین آنها می‌باشد ورزمندگان ما باشکست این دشمن بزرگ درخوزستان، گنبد، کردستان ودیگر جاها وامروز نیز با شکست صدام، برای شکست استکبار جهانی آبدیدمتر میشوند.

● امروز ضدانقلاب راهی جز تسلیم یافرار وملحق شدن به اربابانشان ندارند.

● بنی‌صدر ولیبرالها بزرگترین مانع برای پیروزی اسلام بودند وبارفتن آنها پیروزی یکی پس از دیگری نصیب ظفرمندان ماشد.

● ماامروز شاهد یک انسجام بزرگ بین روحانیون- سپاه- ارتش- بسیج- شهربانی وژاندارمری هستیم.

● مرحلهٔ اول تشکیل گردانهای احتیاط قدس باموفقیت انجام شد وتاشروع مرحلهٔ دوم یک وقفه سه ماهه صورت میگیرد.

حجت‌الاسلام شاعری امام جمعهٔ کردکوی:

● رجال و شخصیتها حقوقی دارند که برعهدهٔ ملت است و یکی از این بزرگان سیدجمال‌الدین اسدآبادی است که حرکتهای صدسالهٔ اخیر بعضی کشورها مرهون خدمات این مرد بزرگ است.

حجت‌الاسلام روحانی زاده امام جمعهٔ قائم شهر:

● امتیاز انسان یکی ایمان و تقوا و دیگر به علم اوست، انسان کافر ارزش انسانی ندارد بلکه از حیوان هم پائین‌تر است.

● انبیاء یک خط بیشتر نداشتند آنهم خط خدا و قرآن بوده است.

حجت‌الاسلام جلالی خمینی امام جمعه موقت خمین:

● هرگز صلح ایران وعراق امکان ندارد و رزمندگان ما با این همه شهید نخواهند گذاشت کفار بعثی عراق باقی بماند.

● درود بر تو امام جمعه واشنگتن که در قلب کفر از انقلاب اسلامی ایران پشتیبانی می‌کنی.

حجت‌الاسلام میرزائی امام جمعه نائین:

● همانطوری که قرآن شفاعت می‌کند، شکایت هم می‌کند.

● باید دید ورق قرآن را بیشتر حفظ و حراست می‌کنیم یا برگ اسکناس را

حجت‌الاسلام رحیمی امام جمعه برازجان:

● کسی که از مومنی گناهی را ببیند وافشاء کند واستغفار نکند پیش خداوند مانند آن فردی است که آن گناه را مرتکب شده.

● آمریکا بداند حمله به مسجد مسلمانها و دستگیری امام جمعه در واشنگتن نه تنها انقلاب اسلامی را خاموش نمی‌کند بلکه آتش کینه وخشم مسلمین را نسبت به آمریکا شعله‌ورمی‌سازد و زودتر کاخ سفید و سرخ را به آتش خواهد کشید.

حجت‌الاسلام هاشمی امام جمعه خفر:

● حمله وحشیانه پلیس فاشیست امریکا به مسجد واشنگتن و دستگیری امام جماعت آن مسجد ثابت کرد که دمکراسی آمریکا نیرنگی بیش نیست.

حجت‌الاسلام شهمیری امام جمعه یاسوج:

● حکومت اسلامی هم متعهد است و هم غیرمتعهد- در مقابل خدا واحکام اسلام متعهد و در مقابل ابرقدرتها و شرق و غرب غیرمتعهدیم.

آیتا... خاتمی امام جمعه یزد:

● انقلاب اسلامی وامت مسلمان ایران چشم داشتی به حمایت و کمکی از هیچ منبعی جز خدا ندارد.

● ملتی که میگوید زنده‌ایم باید سواد داشته باشیم.

●● سخنران قبل از خطبه‌ها حجت‌الاسلام ناطق نوری وزیر کشور بود.

حجت‌الاسلام موحدی کرمانی امام جمعه باختران:

● برخلاف آنچه که در جهان منعکس است این دوابرقدرت شرق و غرب نیستند که در مقابل هم ایستاده‌اند بلکه این قدرت اسلام است که در مقابل کفر ایستاده است.

● مسجد جامع واشنگتن پس از شرکت امام جماعتش در کنگره ائمه جمعه سراسر جهان در ایران بصورت یک پایگاه در آمده است.

حجت‌الاسلام مصیبی امام جمعه موقت بوشهر:

● کسانی که احتکار و گرانفروشی می‌کنند و حرمت خون شهداء انقلاب را نگه نمی‌دارند باید بدانند که ما احکام اسلام را در همه جا مو به مو اجرا می‌کنیم واین قبیل افراد در هرحال گرفتار هستند.

● ما ملت حزبا... ایران ازجایگاه نماز دشمن ستیز جمعه با صدای بلند حمایت خود را از امام جمعه مسجد واشنگتن، مسلمانانی که در آنجا مقاومت می‌کنند اعلام می‌کنیم و در این حمایت استوار هستیم.

حجت‌الاسلام مطهری امام‌جمعهٔ هندیجان(از بخشهای اهواز):

● همین ملی‌گراها بودند که تمامی زحمات آیتا... کاشانی را به باد دادند

● مگر آقای پاپ در جریان دستگیری امام‌جمعهٔ واشنگتن مرده بود که یک کلمه حرف نزد

حجت‌الاسلام علمی امام‌جمعهٔ بروجن:

● مواظب باشیم کارهایمان برای رضای خدا بوده و برای خودنمائی و به رخ کشیدن دیگران نباشد

حجت‌الاسلام توسلی امام‌جمعهٔ فارسان:

● امروز که حکومت ماالسلامی است باید قوانین جزائی اسلام اجرا شود

حجت‌الاسلام طالب امام جمعهٔ میناب جنوب:

● همهٔ ما باید تلاش کنیم که فرمان ۸ مادهای امام را دقیقاً به اجرا درآوریم و کسانی را که میخواهند ازاین فرمان سوء استفاده کنند ابتدا نصیحت و درصورت نپذیرفتن مطابق قانون با آنها رفتار کنیم.

حجت‌الاسلام مدنی امام جمعهٔ بجستان:

● مردم شهیدپرور با حضور فعال خود درجبهه‌های نور علیه ظلمت شکست مزدوران صدامی را سرعت بخشند.

آشتیان:

● نماز عبادی سیاسی و شکوهمند جمعه در آشتیان به امامت حجت‌الاسلام دانش آشتیانی با شکوه بسیار درحسینیه بازار این شهرستان برگزار شد، امام‌جمعهٔ آشتیان درمورد اوضاع سیاسی جهان وایران سخن گفت.

حجت‌الاسلام شفیعی امام جمعهٔ چابکسر:

● اگر عدالت وتوازن ازمیان اجتماع رخت بربندد اجتماع بامشکلات زیادی روبرو می‌شود.

● اگر هرکسی به این فکر باشد که خودش را پاک کند، اجتماع ما ازهرگونه فسادی پاک خواهدشد.

حجت‌الاسلام سلیمانی امام جمعهٔ بابلسر:

● سعی کنید درایام نوروز خرجهائی که به خاطر عیدانجام می‌شود را برای رزمندگان وسلحشوران جبهه‌های نبرد حق علیه باطل منظور نمائید.

● عیدی شما برای جبهه وجنگ واسلام وقرآن باشد.

حجت‌الاسلام روحانی امام جمعه بابل:

● تنها جمهوری اسلامی ایران است که متکی به خود واستوار می‌درخشد وامید مظلومان ومحرومان وحامی مستضعفان است.

حجت‌الاسلام دعاگو امام جمعه رودبار قصران و لواسانات:

ما فقط در مقابل خدا متعهدیم

● هیچ قدرتی در نظر افراد با تقوی بالاتر و قدرتمندتر از خداوند نیست.

● انسان متقی بقدری قدرتهای غیر خدائی را کوچک می‌شمارد که هرگز از آنها نمی‌هراسد و سنگر مبارزه با دشمنان خدا را در هیچ شرایطی خالی نمی‌کند.

● دل افراد با تقوی همیشه نگران سرنوشت اسلام و مسلمین و همیشه در تلاش گسترش اسلام در سراسر جهان است.

● ما فقط در مقابل خدا متعهدیم و نه تنها در مقابل آمریکا و سایر ابرقدرتهای جهان متعهد نیستیم بلکه تعهد داریم با آمریکا و سایر قدرتهای استکباری بجنگیم.

حجت‌الاسلام رفیعی امام جمعهٔ طالقان:

● غیرمتعهد کسی است که تعهدی درمقابل ابرقدرتها وزورگویان نداشته باشند.

● دراسلام، شهادت وشهیدشدن هدف نیست بلکه دفاع از راه ودین خدا هدف است، اگر دراین راه شهید شدید مقام قرب‌الهی را کسب می‌کنید.

آیت ا... یکتائی امام جمعهٔ خلخال:

● یکی ازآثار «تقوا» خوشروئی ظاهری باحسن باطنی است.

● باعث اندوه مؤمن دوچیز است یکی گناهانی که نموده وبخشیده شدنش قطعی نیست ودوم ظلمها استضعافها که درروی زمین به مظلومین وارد می‌شود.

● یکی از شیوه‌های هدایت انبیاء ومبارزه با طاغوت، «هجرت» می‌باشد.

ملامحمدفرقانی امام جمعه موقت سقز:

● در قرآن مجید دو حزب بیشتر نداریم، حزب الله و حزب الشیطان و انسان از این دو حزب خارج نخواهد شد.

●● سخنران قبل از خطبه‌های نماز جمعه سقز حجت‌الاسلام درگاهی مسئول مرکز بزرگ اسلامی این شهر بود که پیرامون مساله ملی شدن صنعت نفت و خیانتهای حزب توده مطالبی بیان داشت.

حجت‌الاسلام هستی خراسانی امام جمعهٔ آغاجاری:

● انقلاب اسلامی باید اندیشه خودش را بعنوان یک اندیشه نو به دنیا برساند و این جزء رسالت ماست.

● اکنون اسلام به عنوان یک اندیشه و تفکر نو در دنیا مطرح می‌باشد و برماست که این اندیشه را به دنیا ابلاغ کنیم.

● برای اینکه توطئه‌های آمریکا را از اذهان دور نمائیم حضورمان در صحنه دنیا بسیار ضروری است.

● مسئولین بکوشند که در مسئولیت خود حافظ خون شهدای گلگون کفن انقلاب اسلامی و ادامه دهندگان راه شهدا باشند و هرچه بیشتر در حل مشکلات مردم کوشیده و ایثارگری نمایند.

بوئین زهرا:

●● نماز شکوهمند جمعه دربوئین‌زهرا به امامت حجت‌الاسلام سید عیسی حسینی در مسجد جامع بوئین زهرا اقامه شد

کرج:

● نماز شکوهمند جمعه در کرج به امامت حجت‌الاسلام شریفی در مسجد جامع این شهر اقامه شد

قبل از خطبه‌های نماز جمعه کرج حجت‌الاسلام موحدی ساوجی نماینده مردم ساوه پیرامون نقش روحانیت در پیروزی انقلاب اسلامی و ایستادگی مردم در برابر ابرقدرتها مطالبی بیان کرد.

رودبار الموت:

● نماز وحدت آفرین جمعه در رودبار الموت به امامت حجت‌الاسلام سیدضیاءحسینی در میعادگاه عاشقان الله برگزار گردید. سخنران قبل از خطبه‌های نماز جمعه، بخشدار رودبار الموت بود.

حجت‌الاسلام موسوی شالی امام جمعه تاکستان:

● در ایام عید به خانواده شهدا سربزنید و قبور شهدا را زیارت کنید به نقاطی که نیاز به بازسازی دارند و به جبهه‌ها گسیل شوید تا اسلام را در آنجا مجسم ببینید.

● سخنران بین صلاتین، حجت‌الاسلام ناصری نماینده مردم زنجان در مجلس شورای اسلامی بود

دهدشت:

نماز دشمن شکن جمعه در دهدشت به امامت حجت‌الاسلام پرهیزکار برگزار شد وی در خطبه‌های نماز پیرامون توطئه کاهش قیمت نفت از سوی مرتجعین منطقه و استکبار جهانی و شخصیت و مقام زن در اسلام سخنانی ایراد کرد.

حجت الاسلام زین العابدین قربانی امام جمعه لاهیجان:

● این ملت تا رسیدن به پیروزی کامل از شهید دادن و کشته شدن نمی‌هراسد و این مبارزه را تا برپائی دولت جهانی و حضرت مهدی (عجل ا... تعالی فرجه الشریف) ادامه خواهند داد.

حجت‌الاسلام حسینی امام جمعهٔ ابدانان از توابع ایلام:

●در یک جامعه اسلامی برای اینکه جامعه ازافرادمفسده جوپاکسازی و محیط سالم شود اجرای حدود اسلامی امریست ضروری.

ملارسول فتحی راد امام جمعهٔ پیرانشهر:

●اشغال مسجدمسلمانان در واشنگتن و دستگیری امام جمعهٔ آن توسط پلیس فاشیست آمریکا نشان دهندهٔ این واقعیت است که شیطان بزرگ وحشت زیادی از انقلاب اسلامی ایران دارد و این روحانیت است که به معنای واقعی ضدامپریالیست است.

حجت‌الاسلام یعقوبی امام جمعهٔ سنقر:

●عید را در کنار بازماندگان شهداء و رزمندگان اسلام در جبهه بگذرانید.

حجت‌الاسلام محمدی عراقی امام جمعهٔ کنگاور:

●در ایام عید سهم بیشتری از پذیرائی‌های خویش را به رزمندگان اسلام در جبهه‌ها اختصاص دهید.

ملاقادرقادری امام جمعهٔ پاوه:

●مسلمانان جهان باید باتوجه به نقشی که می‌توانند در جهان داشته باشند به قدرت الهی خویش متکی شوند.

حجت‌الاسلام قدرتی امام جمعهٔ قروهٔ کردستان:

●سیدجمال‌الدین اسدآبادی یکی ازبزرگترین بیدارکنندگان ملل محروم شرق و بویژه مسلمانان تحت ستم از قشرروحانیت بود که همواره رهبری جنبش‌های اسلامی را برعهده گرفته و علیه ظلم و بیدادحاکمان غاصب و مستبد زمان قیام کرده است.

ملاعبدالرحمن خدائی امام جمعه بانه:

●مردم محروم کردستان به ماهیت گروهکهای خائن پی برده‌اند و مطمئن هستند که سال ۶۲ آخرین سال زندگی رو به زوال ضدانقلابیون وابسته در منطقه خواهد بود.

حجت الاسلام نحوی امام جمعه رامسر:

● جامعه‌ای اگر بخواهد متخلق به اخلاق الله گردد باید جامعه را به امر به معروف و امر به عاطفه و عفو و اغماض و صفا و سخاوت دعوت نمود.

● با نهی از منکر باید میکروبهای جامعه را از قبیل: تهمت، غیبت و حسد و بغض از بین برد

● با امر به معروف و نهی از منکر باید قلبها و روحها را بسازیم.

● از جبهه هرچه بیشتر پشتیبانی نمائید و جبهه‌ها را هر چه بیشتر تقویت نمائید.

حجت الاسلام احمد مطهری امام جمعه ساوه:

● ما هنوز در بین راه هستیم و هدفمان گرفتن خاک دشمن نیست بلکه هدفمان اعتلای اسلام و انجام رسالت پیغمبر اکرم صلی ا... علیه وآله وسلم می‌باشد و نباید هیچوقت سست شویم.

حجت الاسلام صالحی نجف آبادی امام جمعه جزیره خارک:

● شهادت آیت ا... کاشانی فاجعه‌ای است برای اسلام و مسلمین او شخصی بود که تمامی عمر خود را صرف تعلیم و تعلم نموده است.

● ملت ما راه خود را بازیافته و سرنوشت جنگ فقط در میدان جنگ تعیین خواهد شد.

حجت الاسلام شیخ محمد هاشمیان امام جمعه رفسنجان:

● اساس خلقت و آفرینش بر مبنای محبت آفریده شده است و از افتخارات مکتب تشیع همین است که اساسش بر مبنای ولایت و محبت پی ریزی گردیده و چون ولایت و محبت محور همه کارهاست لذا مردم فرامین و دستورات رهبری و قوانین مورد تائید او را از جان و دل عمل می‌کنند.

● مردم، رهبری را از جان و دل پذیرفته‌اند و دوستدار آنند لذا فرامین او را بی چون و چرا اجرا می‌کنند.

علی آباد کتول:

●● نماز کفرشکن ودشمن براندازجمعه درعلی‌آباد کتول به امامت حجت‌الاسلام سیدعبدالهادی حسینی شاهرودی درمحل پارک انقلاب اسلامی این شهر اقامه شد.

ماهشهر:

●● نماز شکوهمند جمعه درماهشهر به امامت حجت‌الاسلام حیدری اقامه شد ایشان درخطبه‌های نماز درارابطه با الطاف خفیهٔ الهی- شهادت سیدجمال‌الدین اسدآبادی- شهادت آیتا... کاشانی و سخنان مبسوطی ایراد کرد.

حجت‌الاسلام مقدسی امام جمعهٔ محلات:

●امریکای جنایتکار که تحمل یک روحانی انقلابی را در آمریکا ندارد و ادعای دمکراسی و آزادی می‌کند دیدیم که با چه وضعی امام جماعت مسجد واشنگتن را دستگیر کرد، این قدرتهای پوشالی چون باطل هستند و متکی به الله نیستند نمی‌توانند در مقابل اسلام بایستند و آبروی خودشان را هم در دنیا می‌برند و این معنی صدورانقلاب اسلامی است که باید مژده بدهیم به شما امت حزب‌الله.

حجت‌الاسلام شیخ عباس صباحی امام جمعهٔ ساوجبلاغ:

●تمام دنیا این را بدانند که ملت ما راه خود را یافته و تا نابودی متجاوز از پای نخواهند نشست و ما به متجاوز جایزه نخواهیم داد.

● برادران و خواهران در هرکجا که هستید خودتان را بسیج کنید برای سوادآموزی تا دیگر جامعهٔ ما شاهد فقرفرهنگی نباشد.

حجت‌الاسلام جنیدی امام جمعهٔ رودسر:

●ما دارای قانون اسلام هستیم ما ملت مسلمان و شهید داده غیر از نابودی رژیم بعث کافر عراق و اعدام صدام خائن به چیز دیگری رضایت نمی‌دهیم.

حجت‌الاسلام حسنعلی امام جمعه تفت:

● تروریستهای اقتصادی از خدا بی خبر کمتر از منافقین نیستند و با احتکار، مردم را در فشار قرار می‌دهند.

● امیدوارم این قیام شما مردم شهیدپرور به قیام حضرت مهدی عجل‌ا... تعالی فرجه الشریف متصل گردد.

حجت‌الاسلام محمدیان امام جمعه کاشمر:

●امروز آمریکا چون می‌بیند با برپابودن این نوع مساجد و امام‌جمعه‌ها منافع او درخطر است اقدام به دستگیری (امام‌جماعت مسجد واشنگتن) می‌کند، آمریکا از یک روحانی آگاه و متعهد می‌ترسد.

حجت‌الاسلام حسینی امام جمعه شیروان:

●اگر ستمکاران و جنایتکاران توجه می‌داشتند که روز مجازاتی درپیش است این همه جنایت و ستم نمی‌کردند

●ملت ایران! تشریفات و تجملات را کنار بگذارید، به دیدار خانواده‌های شهداء بشتابید، از مجروحان انقلاب، دیدن نمائید، سفر به کردستان، شهرهای هویزه وسوسنگرد و جبهه‌های جنگ نمائید ببینید صدام چه برسر ملت ما آورده است و هنوز هم چگونه مراکز مسکونی ما را زیرآتش خود دارد.

آیت‌الله ملکوتی امام جمعهٔ تبریز:

● با توجه به فرمایش پیامبر بزرگوار اسلام- قرآن معجزهٔ زنده است از برای گذشتگان ما و آیندگان تا روز قیامت.

● ثروت حاصله از داد و ستد و معاملات باید از راه حلال کسب شود.

● ستاد پیگیری فرمان ۸ مادهای امام در آذربایجان‌مشغول انجام فعالیتهای خود می‌باشند.

● بعضی‌ها فکر می‌کردند ستاد پیگیری فرمان ۸ مادهای امام بکارشان رسیدگی نخواهد کرد اما معلوم شد که با تحقیق ریشه‌یابی مسائل، متخلفین و اختلاس کنندگان معرفی خواهند شد.

●● سخنران قبل از خطبه‌ها فرماندار تبریز بود

حجت‌الاسلام روحانی امام جمعهٔ موقت اصفهان

● آنچه که انسان را از رسیدن به مقام عبودیت باز می‌دارد فساد و گمراهی است و ازنظر قرآن و ائمه معصومین محکوم است.

● تقوا پیشگان در پیشگاه باعظمت خداوند متعال جا و مکانی دارند که هرکس را به آنجا راه نیست.

نماز شکوهمند جمعه برادران اهل تسنن در زاهدان

●● نماز عبادی سیاسی ووحدت آفرین جمعه برادران اهل تسنن در زاهدان به امامت مولوی عبدالعزیز برگزار شد، ایشان در خطبه‌های نماز پیرامون تقوی و وحدت هر چه بیشتر برادران اهل تشیع و تسنن مطالبی بیان داشت در بخش دیگری از خطبه‌های نماز پیرامون مقام والای زن از دیدگاه اسلام و قرآن سخنانی ایراد کرد.

حجت‌الاسلام پورهادی امام جمعه موقت اهواز:

● انسان در سراسر حیوانات- نباتات واشجار خیر مسئول است واگر از وظایف خود در این امور تخطی کند ظالم است

● واجب‌الفقه سه چیز است- همسر وعیال- پدرومادر و فرزندان - در صورتیکه فقیر باشد، از وظایف انسان است که احتیاجات آنها را تامین نماید و چنانچه انسان در این موارد کوتاهی کند ظلم به انسانیت کرده واز وظایف انسانی منفی است که نه ظلم کند ونه مظلوم واقع شود.

● حجاب را رعایت کنید و به این همه عزیزان شهید ومعلول و جانباز بی‌اعتنائی نکنید

حجت‌الاسلام عبادی امام جمعه زاهدان:

● برادران شیعه و سنی دوشادوش یکدیگر و باانسجام وصف ناپذیر خود جلوهرگونه توطئه ونفاق‌افکنی را می‌گیرند و هرگز اجازه نخواهند داد شرق و غرب بار دیگر بر ما مسلط شوند.

● امروزه جمهوری اسلامی ایران سعی بر آن دارد تا تمام مردم محروم و به استضعاف کشیده را که از نعمت سواد بهره‌مند نبودند یا سواد سازد تا از ظلم و ستم واستعمار و استثمار شرق و غرب محفوظ باشند.

بوکان:

● نماز شکوهمند جمعه در بوکان به امامت ملاعبدالرحمن خلیفه زاده در مسجد جامع این شهر برگزار شد وی در خطبه‌های نماز پیرامون فلسفهٔ صبر و بردباری از دیدگاه اسلام و رسیدگی هرچه بیشتر به امور مستضعفین مطالبی بیان داشت و نمازگزاران را به تقوا و پرهیزکاری دعوت کرد.

جوانرود:

●● نماز عبادی سیاسی و وحدت آفرین جمعه در جوانرود به امامت ملااحمد فخری با شرکت انبوه نمازگزاران در مسجد جامع جوانرود اقامه شد، پیش از خطبه‌های نماز بخشدار جوانرود صحبت کرد و در زمینهٔ وحدت تشیع و تسنن مطالبی بیان داشت.

گیلانغرب:

●● نماز دشمن شکن جمعه در گیلانغرب به امامت حجت‌الاسلام عسکری در محل مسجد جامع این شهر اقامه شد وی در خطبه‌های نماز ضمن بیان مطالبی در مورد اوضاع سیاسی جهان و ایران همگان را به اتحاد و وحدت هرچه بیشتر فراخواند.

سربندر اهواز:

●● نماز کفرشکن و عبادی سیاسی جمعه در سربندر اهواز به امامت حجت‌الاسلام سیدحسن نجف‌آبادی با شکوه بسیار برگزار شد ایشان در خطبه‌های نماز مردم را دعوت به عدل و قسط اسلامی نمود.

حجت‌الاسلام ناصح ملائی امام جمعه اوج از توابع قزوین:

● مشاور امنیتی ریاست جمهوری امریکا گفته است که در جنگ بین ایران و عراق، جانب عراق را نگاه خواهد داشت. آنها به خیال باطل خود فکر می‌کنند می‌توانند صدام را از این مهلکه نجات دهند ولی با موقعیت فعلی صدام منافع ابرقدرتها و فرانسه بخطر افتاده است.

● اردبیل:

● نماز شکوهمند جمعه در اردبیل به امامت حجت‌الاسلام مروج برگزار شد، وی در خطبه‌های نماز به تکبر و پیروی از هوای نفس اشاره کرد و صفات فردباتقوی را برشمرد و از شهید آیتا... کاشانی تجلیل بعمل آورد و هجوم عمال آمریکا را به مسجد جامع واشنگتن محکوم نمود.

● نماز شکوهمند جمعه همچنین در شهرها و بخش‌های دیگری از قبیل مشکین شهر- پارس آباد مغان گرمی- اهر- سراب و بخشهای مرزی خداآفرین- کلیبر و بیله سوار و.... برگزار شد.

حجت‌الاسلام شاهچراغی امام جمعه مهدی شهر:

● متظاهرین به فسق و مزاحمین بدانند که این مردم نخواهند گذاشت خون شهیدان به هدر برود.

● امام صادق علیه‌السلام می‌فرماید هر عضوی از اعضای بدن انسان زکاتی دارد و دست هم زکات دارد، زکات دست، انفاق کردن در راه خدا و خط نوشتن است.

حجت‌الاسلام نقیب‌پور امام جمعه عباس‌آباد تنکابن:

●کسانی که عیبجوئی می‌کنند و قصد دارند فساد را در جامعه نشر دهند به عذاب عظیم خدائی گرفتار می‌شوند

●تغییر کنفرانس غیرمتعهدها از بغداد به دهلی‌نو پیروزی بزرگی برای ایران بود و این از آثار خون پاک شهیدان می‌باشد.

حجت‌الاسلام سیدهاشم حمیدی امام جمعهٔ موقت همدان:

● افراد سعی کنند که درایام نوروز ازتشریفات وپوشیدن لباس‌های نو خودداری کنند.

آیت ا... قاضی امام جمعهٔ دزفول:

● اگر اصناف وپیشه‌وران تقوا نداشته باشند باعث ذلت وخواری آنها خواهدشد.

آیت ا... ایزدی امام جمعهٔ نجف‌آباد اصفهان:

● اگر متجاوزین خسارت ماراندهند ومتجاوز را محکوم نکنند ماحرفی ازصلح نمی‌زنیم.

حجت‌الاسلام صالحی نجف‌آبادی امام جمعه دره‌شهر:

● نماز جمعه یک مانور عبادی سیاسی و اجتماعی است و برهمین اساس دشمنان با حیله‌های مختلف می‌خواهند با ایجاد اختلاف بین مسلمین از محتوای نماز جمعه بکاهند به همین دلیل مسلمین باید بیشتر به این فریضه الهی اهمیت بدهند.

حجت‌الاسلام درزیان امام جمعه بهمنیر:

● اگر تلاش در دنیا برای سعادت درآخرت باشد مورد رضای خداوند است ولی تلاش در دنیا برای دنیا تیره بختی است.

امام جمعهٔ اندیمشک:

انقلاب ما با شعار «نه شرقی، نه غربی، جمهوری اسلامی» ثابت کرد که می‌شود انقلابها به شرق وابسته باشند نه به غرب.

حجت‌الاسلام رحیمی امام جمعه نقده:

● لازمه خودسازی اینست که انسان تابع هواهای نفسانی نبوده و با وسوسه‌های شیطانی مبارزه کند و اگر انسان به چنین اراده‌ای دست یافت دیگر شیطان بر او غلبه نخواهد کرد.

غرق آباد:

● نماز شکوهمند جمعه در غرق آباد ساوه به امامت حجت‌الاسلام علی حسین احمدلو با شرکت نمازگزاران مومن و موحد در مسجد جامع این منطقه اقامه شد.

آیت ا... شیخ ابوالحسن شیرازی امام جمعهٔ مشهد:

● جوانان ما دراین انقلاب جهاد فی‌سبیل‌ا... کردند وامروز درجبهه‌های نور علیه ظلمت می‌بینیم که چگونه باجان وخون پاکشان باطاغوت زمان- صدام خبیث درستیزند ومی‌روند تامردم ستمکشیده عراق را ازیوغ کافران صدامی نجات دهند.

همسر شهید رجائی در جمع نماز گزاران اصطهبانات سخنرانی کرد

شیراز: خواهر عاطفه صدیقی در مراسم نماز جمعه اصطهبانات شرکت کرد و قبل از خطبه‌های نماز جمعه این شهر سخنرانی نمود سپس نماز شکوهمند جمعه به امامت حجت الاسلام رحمتی اقامه شد. همسر شهید رجائی در قسمتی از سخنان خود در رابطه با ایام نوروزی گفت: بایدم با استفاده از رهنمودهای قرآن کریم - ائمه طاهرین علیهم السلام و رهبر کبیر انقلاب در معنویت روح و فکر مان حیات و جان تازه‌ای بوجود آوریم.

نماز شکوهمند جمعه در دیگر شهرها

نماز عبادی سیاسی جمعه در بسیاری دیگر از شهرها و بخشهای سراسر کشور از قبیل بهبهان - اسلام آباد - بافق یزد - تنکابن- میبد - صالین دژ- شهر کرد - فرخشهر - شوشتر- ایذه- تیران - داران - فولاد شهر - فلاورجان- گزو برخوار - خوانسار - خور - توشک - خوراسگان- اردستان- سمنان و .... اقامه شد.

بعد علمی امت اسلامی

بقیه از صفحه۷

۲۶- تحف العقول (ص۲۶۱) قریب بهمین موضوع روایتی است که علامه مجلسی از علی(ع) روایت می‌کند: «حسب‌المرء» من کمال المروة ترکه مالایحمل به ومن عرفانه علمه بزمانه» بحارالانوار (ج ۷۸- ص۸۰)

۲۷- منیته المرید (ص ۲۸، چاپ نجف ۱۳۷۰)

۲۸- مختارالاحادیث النبویة والحکم المحمدیه (ص ۹۹، منقول ازدیلمی)

۲۹- منیته المرید (ص۵۳: چاپ نجف ۱۳۷۰)

۳۰- رسول اکرم ص روایت شده است «والناس کلهم عیال الله فاحبهم الیه انفعهم لعیاله» نهج‌الفصاحه (ص۶۳۵)

۳۱- درقرن سیزدهم میلادی این خواجه نصیرالدین طوسی بود که متخصصین علوم مختلف را درمراغه گردهم آورد، ولی درقرن بیستم میلادی این امریکائیها واروپائیها هستند که اهل علم را ازهمه اطراف جهان درمراکز علمی خود جمع کرده‌اند وهمه امکانات را برای آنها فراهم نموده‌اند.

۳۲- مثلاً عبدالرزاق نوفل درکتاب «المسلمون والعلم الحدیث» میگوید:

«ان القرآن الکریم انما هوکتاب علم ایضاً وانه لیسبق العلم فی کافة بعادینه وفی‌کل عصر... وان کل مایکشف انما جاء به القرآن اذوجه النظر الیه اوطاب بدراسته، وان هذا الاعجاز العلمی هوالسبیل لتبلیغ الدعوة الاسلامیه لغیرالعرب...» ص۵

همین مولف درکتاب «القرآن والعلم‌الحدیث» ذیل آیه «هوالذی خلقکم من نفس واحدة وجعل منهازوجهالیکن الیها» میگوید منظور ازنفس پروتون ومنظور ازوزج آن الکترون است واینها اجزائی هستند که اتم ازآنها درست شده است. بعد میگوید این مطلب را که عصر جدید روشن کرده است ۱۴۰۰ سال پیش قرآن بیان نموده است.

همچنین مؤلف کتاب «العلوم الطبیعیه فی‌القرآن» آیه شریفه: «ومن کل شئی خلقنا زوجین لعلکم تذکرون» الذاریات:۴۹ راموئید نظریه دوگانگی مادهـ موج لوئی دوبروی فرانسوی دانسته است. (ص۹۳) وآیه شرفیه «الیوم تختم علی افواههم وتکلمنا ایدیهم وتشهد ارجلهم بماکانوایکسبون» یس: ۶۵راحاکی از ضبط الکترومغناطیسی گرفته است. این نوع تفسیر اگر برای تقریب به ذهن باشد اشکالی ندارد ولی درصورتیکه جدی تلقی شود اشکالات فراوان درپی خواهدداشت.

۳۳- تفسیر القرآن الکریم (الاجزاء العشرة الاولی): ۱۱:۱۴

۳۴- برای توضیحات بیشتر دراین باره به منابع زیر رجوع شود:

الف- مقاله پروفسور عبدالسلام درنشریه

بسمه تعالی

قابل توجه صنایع تولیدی ملامین و صنایع وابسته دارای پروانه از وزارت صنایع و سازمان صنایع کوچک در کشور

جلسه مجمع عمومی موسس شرکت تعاونی صنایع ملامین و صنایع وابسته در کشور رأس ساعت ۳ بعد از ظهر روز چهارشنبه مورخ ۶۲/۱/۱۷ در سالن دفتر موقت تعاونی واقع در تهران خیابان جمهوری چهار راه گلشن پلاک ۵۸۸ تشکیل می گردد.

از کلیه اعضاء که واجد شرایط میباشند دعوت میشود (آنها که قبلا سهم خریداری نموده‌اند وکسانیکه تا حال اقدام به خرید سهم ننموده میتوانند با پرداخت بها و حداقل یک سهم ۵۰۰۰۰۰ ریال، حساب جاری شماره ۸۹۱۰ بانک سپه خیام تهران بنام شرکت تعاونی صنایع ملامین و صنایع وابسته واریز نمایند) با در دست داشتن اصل پروانه و فیش بانکی رأس ساعت فوق در جلسه حضور بهم رسانند.

دستور جلسه:

۱- بررسی و تصویب اساسنامه
۲- انتخاب اعضای اصلی و علی‌البدل هیئت مدیره و بازرس
۳- دادن مأموریت ثبت شرکت تعاونی به هیئت مدیره

از علاقمندان کاندیدا در هیئت‌مدیره، علی‌البدل و بازرس تقاضا میشوددرخواست‌خود راحداکثر تا تاریخ ۵ روز قبل از تشکیل جلسه عمومی‌فوق به‌سازمان‌مرکزی تعاونی کشور شخصا تسلیم فرمائید

برای کسب اطلاع بیشتر با تلفن ۹۳۱۲۸۱ دفتر موقت تعاونی تماس گرفته شود.

هیئت موسس شرکت تعاونی صنایع ملامین وصنایع وابسته در کشور

سیستان، غریب دیروز، آشنای امروز

سیستان و بلوچستان نمونه مقاومت در برابر تمامی ستمها ۲

به دنبال بررسی وضعیت جغرافیائی سیستان و بلوچستان و درج آن در روزنامه در این شماره تا حدودی با وضعیت اقتصادی سیستان آشنا می‌شویم که درزیر آمده است و به امید خداوند در شماره آینده به بررسی و مروری از وضع قسمت جنوبی این استان یعنی بلوچستان می‌پردازیم

●منطقه سیستان

سیستان جلگه‌ای در جنوب شرقی کشورمان سفره‌ای به وسعت ۲۲۰ هزار هکتار را برای مردمی با چهره‌ای آفتاب سوخته و دستهایی مشتاق گسترده است.

۷۵ درصد مردم این سامان با اشتغال به دامداری و کشاورزی امیدشان بر ۸۰۰۰۰ هکتار زمین قابل کشتی است که با تغییر غیرقابل پیش بینی آب رودخانه هیرمند همواره در حال کم وزیاد شدن است. هیرمند رودخانه‌ای است که از قله‌های افغانستان سرچشمه و بسوی دشت تشنه سیستان جاری میباشد. همین امر یعنی عدم کنترل آب این رودخانه بدلیل سرچشمه گرفتن آن از افغانستان، کشاورزان این مرزو بوم را سالی دچار خشکسالی وسالی دچار سیل بردگی میکند. وضع نابسامان آب و حوادث مربوط به آن چه بسازارعین سیستانی که تنها از طریق کشت آبی قادر به کسب کشت میباشند را مجبور به مهاجرت وترک دیار ومسلک زرخیزش میکند، بطوریکه همین امر در سال ۱۳۲۷ باعث کوچ بیش از ۲۰۰ هزار زارع سیستانی گردید که عمدتاً راهی مناطق شمالی کشور خصوصاً دشت گرگان و گنبد شده وبه کارگری در اراضی کشاورزی اشتغال ورزیدند.

البته در حال حاضر بعلت جریان انقلاب در افغانستان مساله آب در سیستان برطرف شده است که باید از این فرصت در جهت تثبیت دائمی شن‌های روان وآبادی مزارع وروستاهای ویران شده حداکثر بهره را جست.

عدم امکان کشت دیم، کم آبی و آب بردگی در این خطه حاصلخیز اهمیت هرچه بیشتر نهرها و احداث کانالهای مختلف هرچه یک و دو وغیره را گوشزد میکند. از جمله این کانالها میتوان از طرح کانال درجه یک و دو که قرار است توسط شرکت سهامی آب منطقه‌ای سیستان و بلوچستان به بهره برداری برسد نام برد که متاسفانه پس از گذشت سالهای متمادی کماکان ناتمام مانده است. با اجرای طرح مزبور پیش‌بینی شده است که سطح زیر کشت مناطق پشت آب وشیب آب تا سطح ۷۸ هزار هکتار بالا رود.

گذشته از مسائل کشاورزی باید گفت که در سیستان تاکنون کوچکترین اقدامی جهت احداث کارخانجات وگسترش صنایع خصوصاً صنایع وابسته به کشاورزی صورت نگرفته است.

میتوان گفت که سیستان فاقد هرگونه صنعتی است در حالیکه با احداث اینگونه مراکز صنعتی از نوع غیروابستهش میتوان علاوه براشتغال نیروی بیکار وبکارگیری روستائیان در زمان بیکاری پنهان که مدت طولانی را شامل میشود سر در آمد و عامل دیگری را برجلوگیری از مهاجرت آنها ایجاد نمود.

حجت الاسلام بیانی امام جمعه زابل طی گفتگوئی با خبرنگار ما در مورد وضعیت اقتصادی منطقه میگوید: وضعیت اقتصادی سیستان عمدتاً وابسته به کشاورزی است البته دستور امام امت و همت دولت تاکید بر این است که به تولیدات کشاورزی رسیدگی بیشتری شود لکن از نظر صنعتی هم اگر چنانچه کارخانه‌ای تاسیس بشود در بهبود اقتصادی این مردم اثر خاصی را خواهد داشت البته باید گفت که در مورد بودجه از طرف دولت هیچ نگرانی نیست ودولت بودجه در اختیار گذاشته است لکن مساله جذب کردن این اعتبارات است که البته باید از طریق برنامه‌ریزی واینکه وسایل مورد احتیاج کشاورزان هرچه بیشتر در اختیار بگذارند تا بواسطه آن بیشتر کار انجام شود و این بودجه‌ها در نهایت جذب گردد.

در حال حاضر مقدار وسایلی که تامین شده است کافی نیست و بیش از این انتظار است. در مورد ایجاد صنعت نیز البته اخیراً ازطریق فرمانداری اقداماتی شده است ودر نظر است که به کسانی که طرحهای تولیدی دارند وام پرداخت شود که انشاء الله از این طریق نیز وضع مردم بهتر شده و اشتغال برای نیروی بیکار پدید بیاید. مردم این منطقه مسلماً در جهت صنعت وتولید کاملا آماده‌اند وتنهاباید امکانات برایشان فراهم کرد.

از حجه الاسلام بیانی در مورد مشکلات دیگر سراه سرمایه گذاریهای تولیدی در منطقه سئوال میکنیم و اینکه بجز پرداخت وام دادن و امکانات، نیازهای دیگر چیست. امام جمعه زابل در پاسخ به این سئوال با اشاره به کمبود نیروی متخصص میافزاید: کمبود نیروی متخصص نیز از امور دیگری است که باید در این منطقه حل شود. نظر بنده در مورد حل این مشکل این است که در حال حاضر از نیروی متخصص مقیم شهرستانهای دیگر خواسته بشود تا آن نیروها در قبال تعهد اسلامی و انقلابیشان به اینجا بیاند و طبعاً پس از گذشت ۲ یا ۳ سال دیگر همان نیروی بومی که بعنوان کارگر و کار آموزدر کنار آن متخصصین کار کرده است بعنوان یک نیروی کار آمد خواهد توانست که واحدهای تولیدی را اداره نماید.

●●●

یکی دیگر از مشکلات قابل تامل منطقه مسالهٔ مسکن است. اینکه ۹۰ درصد روستائیان این منطقه باداشتن حداقل ۵ نفر عائله در یک یا دواطاقک بسرباشده از شاخهٔ درختان وحصیر بسر می‌برند واقعیت تلخی است که هر بیننده‌ای را متاثر و اندوهگین می‌سازد که اگر هم خانه ساخته شده از خشت و گل نیز مشاهده شود بعنوان مسکنی مدرن تلقی میشود.

در سیستان کمتر روستایی است که از آب لوله‌کشی و برق بهره‌مند شده باشد و اگر هم تاسیسات رفاهی وجود داشته باشد بدلیل عدم نگهداری و حفاظت کافی بصورت متروکه در آمده است. رقم بیسوادی در سیستان ۸۰ درصد و تنها بیمارستان این منطقه یک بیمارستان ۲۵ تخت خوابی است که آنهم در مرکز شهر زابل قرار دارد.

نظر امام جمعه زابل را در مورد محرومیتهای منطقه و راه‌حلهای موجود در جهت رفع آن مشکلات را جویا میشویم.

ایشان در این زمینه میگویند: محرومیتهای منطقه بسیار است مسکن، مدرسه و حمام از جمله این کمبود هاست. از نظر مسکن اگر شما روستاهای منطقه را مشاهده کنید خواهید دید که این مسکن‌ها برای حیوانات نیز مناسب نیست چه رسد به انسان. البته اکنون مساله جنگ تحمیلی است و از دولت انتظارات زیاد از حد و توان نیست لکن از دولت این توقع است که با برنامه‌ریزیهای خود چه از نظر ایجاد مدرسه و حمام و چه راه و مسکن این کمبودها را برطرف سازد، در ابتدای انقلاب یک مقدار وام مسکن به افراد پرداخت شد لکن پس از مدتی این امر قطع شد و بنده درخواستم از مسئولین این است که پرداخت وام مسکن را در این منطقه پیگری نمایند. اگر وام مسکن در اختیار برادران کشاورز با شرائطی که نظارت شده باشد قرار گیرد مسلماً بسیاری از کمبودها در مورد مسکن رفع خواهد شد.

وی میافزاید: یکی از مشکلات دیگر این مردم آب آشامیدنی است و باید در این مورد فکری شود حجتالاسلام بیانی در ادامه سخنان خود به وضعیت بسیار بد بهداشت و درمان در این منطقه اشاره و چنین میگوید: سیستان از نظر خدمات درمانی، بیمارستان و بهداشت بسیار در مضیقه است، چه بسا در نقاط خیلی کم اتفاق بیافتد که هفته‌ای یکبار دکتری به آنجا سربزند و حال آن دکتر در یک بخشی که ۱۰۰ هزار جمعیت دارد و طبعاً بیماریهای بسیاری که در اثر عدم بهداشت بروز میکند چگونه میتواند به معاینه همه بیماران برسد، و چه بسا که بواسطه نبودن دارو و درمان بیمارانی نیز از بین بروند. من در اینجا التماسم این است که برادران پزشک برای خاطر خدا به این منطقه بیایند و به این مردم رسیدگی کنند و اجرشان را هم خداوند خواهد داد.

●●●

در رابطه با بیسوادی همانگونه که اشاره شد بیسوادی در سیستان بیداد میکند. آمار قبل از انقلاب نشان میدهد که بیش از ۸۰ درصد مردم این منطقه گرفتار بیسوادند حال اینکه پس از انقلاب اسلامی و با پاگرفتن نهادهایی چون نهضت سوادآموزی چه تسمیری در درصد بیسوادی سیستان پدید آورده است متاسفانه به آماری دست نیافتهایم لکن ابعاد فقر فرهنگی سیستان در قبل از سقوط نظام ستم پیشه گذشته آنچنان گسترده است که هر قدر هم از سوی نهضت سوادآموزی و آموزش و پرورش تلاش شده است به چشم نمی‌آید. و شاید هم در بعضی نقاط حتی این امر با استقبال مردم روبرو نشده باشد که این نیز دلیلی‌بر گرفتار بودن مردم به معیشت زندگی و فقر مادی ندارد.

صحبت از فقر فرهنگی شد و از آنجا که روحانیت و فرهنگ وابستگی تنگاتنگی با یکدیگر دارند لازم است که به این مساله نیز اشاره‌ای بشود. تجربه نشان داده است که هر منطقه‌ای که روحانیت در آنجا برویائی داشته‌اند سطح فرهنگ آنجا نیز به همین نسبت به کیفیت بالاتری دست یافته است. امام جمعه زابل در این مورد معتقد است که فعالیت روحانیت در این منطقه کم بوده است لکن آن عده از برادران روحانی روحانی متعهد نیز البته با توجه به کمیت ناچیز کیفیت بسیار بالائی را ارائه داده‌اند که تا اندازه‌ای هم سطح فرهنگ سیستان نسبت به قبل از پیروزی انقلاب تفاوت کرده است. امید است که این مطلب مورد توجه برادران متعهد روحانی قرار بگیرد.

همانطور که نوشتیم کمتر روستایی در سیستان است که از آب وبرق ودیگر تاسیسات رفاهی بهره‌مند شده باشد. در قبل از وضعیت اسفناک مسکن دراین منطقه سخن به میان آمد وهمچنین گفته شد که بیسوادی‌دراین مرز وبوم بیداد می‌کندو...

کمبود کالاهای اساسی ودیگر لوازم روزمره زندگی دراین منطقه نیز از جمله مشکلاتی است که لازم است اشاره‌ای به آن بشود.

شاید در بر خورد بامردم صبور سیستان ازاین کمبودها صحبتی بمیان نیاید وشاید کمکهای بیدریغ پشت جبهه آنان ما را به اشتباه بیاندازد.

آن روستایی محروم که گوسفندی را کیلومترها بردوش می‌کشد تا آنرا به مرکز کمک رسانی جبهه‌ها برساند گاه دیده شده است که تنها دارائی آن روستایی توده که اینگونه در طبق اخلاص نهاده شده است. اما جنگ را با تمام وجود خود دریافته‌اند وشاید همین دلیل هم باشد که دم از کمبود نمی‌زنند. لکن آنچه که بالعینه مشاهده میشود حکایت از کمبودها میکند. شاید تعجب کنیم که در زابل بازار سیاه نان نیز مشهود است.

قرص نان روستائی با شعاع ۱۳ الی ۱۵ سانتی متر و ضخامت ۲ سانتی متر در بازار زابل گاه تا ۱۵ الی ۱۷ تومان بفروش میرود درحالیکه آمار میگوید که تولید گندم سیستان باید کفاف جمعیت آن منطقه را بدهد. دریافتن پاسخ این معما به سراغ جمعه‌الاسلام بیانی امام جمعه زابل میرویم. ایشان دراین مورد میگویند: برادران مهاجر افغانی به این منطقه بالغ بر ۴۰۰ هزار نفر میشود که این خود یکی از عوامل کمبود است. مساله اینجاست که مسئولین در توزیع کالاها واجناس نباید مناطق پر جمعیت را با سخشهای کم جمعیت برابر بگیرند. بعنوان مثال می‌بایست سهمیه کالاهای این شهرستانرا مطابق بایک شهرستان ۲۰ الی ۳۰ هزار نفری قرار دهند. همانگونه که قبلاً عنوان شد سیستان مرز مشترک نسبتاً طولانی با افغانستان دارد که حدوداً به ۲۷۰ کیلومتر بالغ میشود. وسعت مرز ومشکلات ناشی ازآن با توجه به فعالیت برادران زاندارمری در رابطه با توقف احساس از گندم گرفته تا گالنهای بنزین درمناطق مرزی یکی دیگر از عوامل کمبود کالا را نشان میدهد و لذا کنترل وفعالیت بیش ازاین برادران ژاندارمری را طلب میکند.

امام جمعه زابل معتقد است که علیرغم اینکه رژیم فاسد وظلم پیشه گذشته سیستان این انبار غله سابقه ایران را به نابودی کشید لکن تولید ارزاق کنونی سیستان بیش از گذشته واصولاً از نیاز منطقه فزونتر است ودلیل عمده کمبود ناشی اززیاد شدن جمعیت ومهاجرین افغانی و همانا خروج مواد غذایی از مرزها به دنبال دارد که اگر در این جهت تدابیر جامع و دقیقی به همراه کنترل شدیدتری اعمال بشود دیگر احتیاجی به ارسال مواد غذایی از نقاط دیگر کشور بر این منطقه نباشد.

گذری بر ترمیم خرابیها

حال که از محرومیتها و کمبودهای سیستان نوشتیم و اینکه گفته شد کمتر روستائی در این منطقه است که از حداقل امکانات رفاهی برخوردار باشد بدان معنا نیست که پس از انقلاب اسلامی کاری صورت‌نگرفته باشد بلکه دولت با اعتقاد راسخ بر رفع کمبودهای مناطق محروم و همچنین برادران جهادگر سازندگی در تلاش شبانه روزی خود سعی بر زدودن گرد ظلم از چهره مناطق ستمدیده دارند. لکن ابعاد خرابی و بی توجهی نظام گذشته آنچنان وسیع است که با وجود این اقدامات چشمگیر که شاید در مناطق دیگر کشورانجام نگرفته باشد آنطور که باید و شاید به نظر نیاید.

همانگونه که در قسمت ابتدای سخن آمد فعالیت اقتصادی اکثریت قاطع مردم سیستان کشاورزی است و لذا ایجاب می‌نمود که ارائه خدمات در این منطقه نیز بر محور کشاورزی دور بزند. از این جهت اولین حرکتی که لازم بود به تحقق بپیوندد تحول در اداره کشاورزی شهرستان زابل بود.

مقدمات این‌امر فراهم شد و بالاخره در ۱۳ خردادماه امسال اداره کشاورزی این شهرستان منحل و کلیه پرسنل و ماشین‌آلات این اداره بین ۵ مرکز خدمات روستائی واگذار و مستقر گردید. متعاقب آن در سوم مهرماه سالجاری اداره جنگلداری زابل نیز منحل و زیر پوشش مراکز خدمات روستائی قرا رگرفت. این ۵ مرکز که در مراکز دهستان رهک، دوست محمد، دیمی، بنجار و محمدآباد استقرار یافته‌اند ۷۷۵ روستای سیستان را زیر پوشش خدماتی خود قرار داده‌اند که هریک از این مراکز حداقل ۵۳ و حداکثر ۲۱۶ روستا را زیر پوشش خود دارند.

مهندس فاتحی مسئول مرکز خدمات شهرستان زابل در مورد برپائی این مراکز و چگونگی تقسیم پرسنل و امکانات بین آنها می‌گوید: به دنبال انحلال اداره کشاورزی تقسیم پرسنل و امکانات با توجه دقیق شرایط کشاورزی و دامپروری مناطق صورت گرفته و فرضاً اگر در یک منطقه‌ای فعالیت کشاورزی بیشتر بوده سعی بر اعزام مروجهای بیشتر و آن مناطقی که در زمینه دامپروری بیشتر فعال بوده تکنسین دامپزشکی بیشتری اعزام شده است، همچنین ماشین آلات موجود نیز بر اساس همین شرایط و نیاز مناطق بین مراکز خدمات توزیع شده است.

در رابطه با برنامه‌های آتی، در زمینه ایجاد مراکز در پایان برنامه ۵ ساله تعداد این مراکز از ۵ به ۱۳ مرکز خدمات روستائی افزایش خواهد یافت که بر اساس این برنامه تعداد ٤ مرکز در سال ٦٢ و چهار مرکز در سال ٦٣ ایجاد خواهد شد.

که انتخاب محل استقرار آنها با توجه به مرکز بخش بودن و کلا مرکزیت داشتن آن دهستانها نسبت به دیگر روستاهاست.

در هر یک از این مراکز خدمات روستائی حداقل ۱۷ و حداکثر ٤٢ پرسنل شامل تکنسین دامپزشکی، مروج کشاورزی، تکنسین حفظ نباتات و دامپروری و تثبیت شن و قرق بان را دارا می‌باشند.

قبل از پرداختن به محور فعالیتهای کشاورزی در این منطقه یادآور میشویم که کشت و زراعت در سیستان کلاً آبی بوده و دیگر آنکه این سرزمین از لحاظ منابع آب زیر زمینی محروم میباشد که البته امید است کارشناسان امر در زمینه آزمایشات و تحقیق پیرامون دست یابی به منابع آب زیر زمینی به نتایجی مثبت برسند. به هر حال در شرایط فعلی تنها منبع آبیاری این منطقه از طریق آب سطحی و رودخانه و نهرها می‌باشد. رود هیرمند که از کوههای افغانستان سرچشمه می‌گیرد تنها معبر آبیاری منطقه است. این رود در ابتدای ورود به سیستان به دو شاخه تقسیم می‌شود که یک شاخه آن پریان مرزی نام دارد این رودخانه به سمت شمال شرقی سیستان امتداد داشته و از آن پریان داخلی منشعب و اراضی بخش میان کنگی را مشروب می‌کند. شاخه دیگر هیرمند که به رودخانه سیستان موسوم است به داخل دشت سیستان وارد شده و بخشهای شهرکی، نارولی، پشت‌آب و شیب آب را آبیاری می‌کند.

از این رودخانه‌ها نهرهای درجه یک، دو و سه اراضی قابل کشت سیستان را آبیاری می‌کند. این کار در بعضی نقاط به وسیله موتور پمپهای تعبیه شده در کنار این نهرها صورت می‌گیرد.

باتوجه به مطالبی که گفته شد می‌توان ایجاد و لایروبی نهرها و همچنین تسطیح اراضی را در زمره محورهای خدمات کشاورزی در سیستان دانست، اهمیت این امور یعنی تکمیل شبکه‌های درجه یک، دو و سه و چهار آبرسانی در منطقه به همراه اجرای زه‌کشی مناسب آنقدر است که میتوان سطح زیر کشت را به حد صادرات غله و دیگر محصولات کشاورزی مازاد بر احتیاج منطقه به سایر نقاط کشور افزایش داد.

و در حال حاضر طی سال جاری تاکنون ۱۱۰۰ کیلومتر نهر درجه سه و چهار با تلاش و نظارت مراکز خدمات روستائی لایروبی شده است.

● اینکه ۹۰ درصد روستائیان این منطقه با داشتن حداقل ۵ نفر عائله در یک یا دو اطاقک بر پا شده از شاخه درختان و حصیر بسر می‌برند واقعیت تلخی است که هر بیننده‌ای را متاثر واندوهگین میسازد.

● وضع نابسامان آب وحوادث مربوط به آن چه بسازارعین سیستانی که تنها از طریق کشت آبی قادر به زراعت می‌باشند را مجبور به مهاجرت و ترک دیار می‌کند.

● در سیستان تاکنون کوچکترین اقدامی جهت احداث کارخانه و صنایع خصوصا صنایع وابسته به کشاورزی صورت نگرفته است.

● آمار قبل از انقلاب نشان میدهد که پیش از ۸۰ درصد مردم این منطقه گرفتار بیسوادیند.

● دولت از تامین هر بودجه‌ای در مورد سیستان و بلوچستان دریغ نمی‌کند لکن مساله مهم جذب کردن این اعتبارات است.

در برابر دوربین به صف ایستاده و شعار مرگ بر آمریکا سر داده‌اند. آنها از کمبودهایشان چیزی نگفتند، اما در چهره‌شان میشود همه چیز را خواند.

اینجا دیگر مشکل مسکن وجود ندارد!! چادر آماده و زمین هم هموار

تکنیسین دامپزشکی سخت مشغول مداوای دامشان است امید است پزشکان متعهد ما نیز به مداوای صاحبان این دام بشتابند.

طرح کاد در این منطقه یکی از موفقترین برنامه‌ها بوده است دانش‌آموزان روستائی دانش اندوخته خود را به میان روستاها می‌برند.

اسناد تجاوز رژیم بعثی عراق به ایران اسلامی ۱۱

یادآوری:
درشماره ۸ گذشته قسمتی از فهرست تجاوزات هوائی، زمینی و دریائی ارتش متجاوز بعث عراق که تاپیش از آغاز جنگ تحمیلی نسبت به ایران اسلامی صورت گرفته بود را ازنظر شماگذراندیم. اینک به آخرین قسمت از این فهرست توجه فرمائید:

فهرست تجاوزات رژیم بعثی عراق (قبل از آغاز جنگ تحمیلی)

ردیف	تاریخ تجاوز	نوع تجاوز	منطقه تجاوز
۳۲۰	۵۹/۵/۷	هوائی	مهران
۳۲۱	۵۹/۵/۷	هوائی	پاسگاه رضاآباد
۳۲۲	۵۹/۵/۷	هوائی	پاسگاه فرح‌آباد
۳۲۳	۵۹/۵/۷	زمینی	پاسگاه برج احمدی
۳۲۴	۵۹/۵/۸	زمینی	نفتشهر
۳۲۵	۵۹/۵/۸	هوائی	مهران صالح‌آباد
۳۲۶	۵۹/۵/۸	زمینی	پاسگاه زینل کش
۳۲۷	۵۹/۵/۹	زمینی	پاسگاه آمینه
۳۲۸	۵۹/۵/۹	هوائی	ارتفاعات اطراف قریه چشمرود
۳۲۹	۵۹/۵/۹	زمینی	نفت شهر
۳۳۰	۵۹/۵/۱۰	هوائی	مهران
۳۳۱	۵۹/۵/۱۰	هوائی	خرمشهر
۳۳۲	۵۹/۵/۱۰	هوائی	مهران
۳۳۳	۵۹/۵/۱۰	زمینی	پاسگاه تپه کل
۳۳۴	۵۹/۵/۱۱	هوائی	اروند کنارخرمشهر
۳۳۵	۵۹/۵/۱۱	هوائی	خرمشهر
۳۳۶	۵۹/۵/۱۱	زمینی	پاسگاه برارهزیز
۳۳۷	۵۹/۵/۱۱	زمینی	پاسگاه دار
۳۳۸	۵۹/۵/۱۳	زمینی	پاسگاه تپه‌کل
۳۳۹	۵۹/۵/۱۳	زمینی	پاسگاه زینل‌کش
۳۴۰	۵۹/۵/۱۳	زمینی	پاسگاه آمینه
۳۴۱	۵۹/۵/۱۳	زمینی	پاسگاه رضاآباد
۳۴۲	۵۹/۵/۱۳	زمینی	پاسگاه خسروآباد
۳۴۳	۵۹/۵/۱۳	هوائی	خرمشهر
۳۴۴	۵۹/۵/۱۳	هوائی	خرمشهر خسروآباد
۳۴۵	۵۹/۵/۱۵	هوائی	پاسگاه بهرام‌آباد
۳۴۶	۵۹/۵/۱۵	زمینی	قصرشیرین
۳۴۷	۵۹/۵/۱۶	هوائی	آبادان
۳۴۸	۵۹/۵/۱۶	هوائی	نفتشهر
۳۴۹	۵۹/۵/۱۶	هوائی	خرمشهر
۳۵۰	۵۹/۵/۱۸	زمینی	پاسگاه نفتشهر
۳۵۱	۵۹/۵/۱۸	زمینی	پاسگاه سعتبان
۳۵۲	۵۹/۵/۱۸	زمینی	پاسگاه چغاشیرگه
۳۵۳	۵۹/۵/۱۸	زمینی	پاسگاه سلمان کشته
۳۵۴	۵۹/۵/۱۸	زمینی	پاسگاه سانواپا
۳۵۵	۵۹/۵/۱۸	هوائی	منطقه آبادان
۳۵۶	۵۹/۵/۱۸	زمینی	قصرشیرین
۳۵۷	۵۹/۵/۱۸	زمینی	قصرشیرین
۳۵۸	۵۹/۵/۱۹	هوائی	نفتشهر
۳۵۹	۵۹/۵/۲۰	زمینی	قصرشیرین
۳۶۰	۵۹/۵/۲۰	زمینی	زینل‌کش
۳۶۱	۵۹/۵/۲۰	زمینی	خان‌لیلی
۳۶۲	۵۹/۵/۲۱	هوائی	پاسگاه خرمشهر
۳۶۳	۵۹/۵/۲۲	هوائی	آبادان
۳۶۴	۵۹/۵/۲۳	هوائی	کنجان چمچمران
۳۶۵	۵۹/۵/۲۴	هوائی	آبادان
۳۶۶	۵۹/۵/۲۵	هوائی	پایگاه خرمشهر
۳۶۷	۵۹/۵/۲۶	هوائی	خسروآباد خرمشهر
۳۶۸	۵۹/۵/۲۶	هوائی	سومار
۳۶۹	۵۹/۵/۲۷	زمینی	پاسگاه رضاآباد
۳۷۰	۵۹/۵/۲۸	هوائی	شلمچه
۳۷۱	۵۹/۵/۲۸	هوائی	منطقه خرمشهر
۳۷۲	۵۹/۵/۲۸	هوائی	سومارمریوان
۳۷۳	۵۹/۵/۲۸	هوائی	خرمشهر
۳۷۴	۵۹/۵/۲۹	هوائی	ایلام
۳۷۵	۵۹/۵/۲۹	هوائی	مهران
۳۷۶	۵۹/۵/۳۰	هوائی	پاسگاه رضاآباد
۳۷۷	۵۹/۵/۳۱	هوائی	مهران
۳۷۸	۵۹/۵/۳۱	هوائی	مهران
۳۷۹	۵۹/۵/۳۱	هوائی	آبادان
۳۸۰	۵۹/۶/۱	هوائی	پاسگاه تنگاب
۳۸۱	۵۹/۶/۱	زمینی	قصر شیرین
۳۸۲	۵۹/۶/۱	دریائی	پاسگاه خرمال
۳۸۳	۵۹/۶/۱	هوائی	خرمشهر
۳۸۴	۵۹/۶/۱	دریائی	اروندکنار
۳۸۵	۵۹/۶/۱	هوائی	کیلومتر۲۵خرمشهر
۳۸۶	۵۹/۶/۲	هوائی	خرمشهر
۳۸۷	۵۹/۶/۳	هوائی	خرمشهر
۳۸۸	۵۹/۶/۵	زمینی	طلایه‌قدیم‌سوسنگرد
۳۸۹	۵۹/۶/۵	دریائی	آبهای ایران
۳۹۰	۵۹/۶/۵	زمینی	پاسگاه یکمشان
۳۹۱	۵۹/۶/۵	زمینی	پاسگاه‌برج‌احمدی
۳۹۱	۵۹/۶/۵	زمینی	پاسگاه‌منطقه‌نفتشهر
۳۹۳	۵۹/۶/۵	زمینی	قصرشیرین
۳۹۴	۵۹/۶/۶	زمینی	پاسگاه طلایه قدیم
۳۹۵	۵۹/۶/۶	هوائی	منطقه سوسنگرد
۳۹۶	۵۹/۶/۷	زمینی	پاسگاه‌تابعه‌قصرشیرین
۳۹۷	۵۹/۶/۷	هوائی	خرمشهر
۳۹۸	۵۹/۶/۷	هوائی	طلایه قدیم‌سوسنگرد
۳۹۹	۵۹/۶/۷	هوائی	رضاآباد‌قصرشیرین
۴۰۰	۵۹/۶/۸	هوائی	خسروآباد
۴۰۱	۵۹/۶/۸	هوائی	سومار
۴۰۲	۵۹/۶/۹	دریائی	خرمشهر
۴۰۳	۵۹/۶/۱۰	هوائی	خرمال خرمشهر
۴۰۴	۵۹/۶/۱۰	هوائی	خرمشهر
۴۰۵	۵۹/۶/۱۰	زمینی	ناظم‌قلعه‌قصرشیرین
۴۰۶	۵۹/۶/۱۰	زمینی	قصرشیرین
۴۰۷	۵۹/۶/۱۰	زمینی	پاسگاه‌زینل‌کش
۴۰۸	۵۹/۶/۱۱	زمینی	پاسگاه هدایت
۴۰۹	۵۹/۶/۱۱	زمینی	پاسگاه حدود
۴۱۰	۵۹/۶/۱۲	زمینی	مهران
۴۱۱	۵۹/۶/۱۳	زمینی	قصرشیرین
۴۱۲	۵۹/۶/۱۳	زمینی	سومار
۴۱۳	۵۹/۶/۱۳	زمینی	پاسگاه قصرشیرین
۴۱۴	۵۹/۶/۱۳	زمینی	پاسگاه مهران
۴۱۵	۵۹/۶/۱۴	زمینی	چلات دهلران
۴۱۶	۵۹/۶/۱۴	زمینی	پاسگاه سعتبان
۴۱۷	۵۹/۶/۱۴	زمینی	پاسگاه‌چغاشیرگه
۴۱۸	۵۹/۶/۱۴	زمینی	پاسگاه سلمان کشته
۴۱۹	۵۹/۶/۱۴	زمینی	پاسگاه‌سانواپا
۴۲۰	۵۹/۶/۱۴	زمینی	پاسگاه‌نفتشهر
۴۲۱	۵۹/۶/۱۵	هوائی	پاسگاه‌زینل‌کش
۴۲۲	۵۹/۶/۱۵	هوائی	خسروآباد
۴۲۳	۵۹/۶/۱۵	هوائی	ایلام
۴۲۴	۵۹/۶/۱۶	زمینی	هورالعظیم
۴۲۵	۵۹/۶/۱۶	هوائی	ایلام
۴۲۶	۵۹/۶/۱۶	هوائی	پاسگاه نصرآباد
۴۲۷	۵۹/۶/۱۶	زمینی	قصرشیرین
۴۲۸	۵۹/۶/۱۶	هوائی	خرمشهر
۴۲۹	۵۹/۶/۱۶	زمینی	پاسگاه اشکان
۴۳۰	۵۹/۶/۱۶	زمینی	پاسگاه انجیره
۴۳۱	۵۹/۶/۱۶	زمینی	پاسگاه خسروآباد
۴۳۲	۵۹/۶/۱۶	زمینی	پاسگاه قلعه سفید
۴۳۳	۵۹/۶/۱۶	زمینی	پاسگاه تنگاب نو
۴۳۴	۵۹/۶/۱۶	زمینی	پاسگاه ولدکشته
۴۳۵	۵۹/۶/۱۶	زمینی	پاسگاه هدایت
۴۳۶	۵۹/۶/۱۶	زمینی	پاسگاه قصرشیرین
۴۳۷	۵۹/۶/۱۶	زمینی	پاسگاه سانواپا
۴۳۸	۵۹/۶/۱۶	زمینی	پاسگاه میان‌تنگ
۳۳۹	۵۹/۶/۱۶	زمینی	پاسگاه سلمان‌کشته
۴۴۰	۵۹/۶/۱۶	زمینی	نفتشهر
۴۴۱	۵۹/۶/۱۶	زمینی	درویش کشته
۴۴۲	۵۹/۶/۱۶	زمینی	پاسگاههای‌مرزی‌ایران
۴۴۳	۵۹/۶/۱۶	هوائی	منطقه خان‌لیلی
۴۴۴	۵۹/۶/۱۶	زمینی	پاسگاه شورشیرین
۴۴۵	۵۹/۶/۱۶	زمینی	مهران
۴۴۶	۵۹/۶/۱۶	زمینی‌وهوائی	خان لیلی
۴۴۷	۵۹/۶/۱۶	زمینی	پاسگاه نوارمرزی
۴۴۸	۵۹/۶/۱۷	هوائی	پاسگاه خین
۴۴۹	۵۹/۶/۱۷	هوائی	منطقه سومار
۴۵۰	۵۹/۶/۱۷	هوائی	منطقه آبادان
۴۵۱	۵۹/۶/۱۷	زمینی	تنگاب کهنه
۴۵۲	۵۹/۶/۱۷		تجاوزهمه‌جانبه دهلران (زمینی،هوائی، دریائی)
۴۵۳	۵۹/۶/۱۷	زمینی‌وهوائی	چلات
۴۵۴	۵۹/۶/۱۷	زمینی	تنگاب نو
۴۵۵	۵۹/۶/۱۷	زمینی	خسروی
۴۵۶	۵۹/۶/۱۷	زمینی	ولدکشته
۴۵۷	۵۹/۶/۱۷	زمینی	قلعه‌سفید
۴۵۸	۵۹/۶/۱۷	هوائی	پاسگاه‌ژالهیناه
۴۵۹	۵۹/۶/۱۸	هوائی	خرمشهر
۴۶۰	۵۹/۶/۱۸	هوائی	نفتشهر
۴۶۱	۵۹/۶/۱۸	زمینی	قصرشیرین
۴۶۲	۵۹/۶/۱۸	زمینی	پاسگاه‌نفتشهر
۴۶۳	۵۹/۶/۱۸	زمینی	پاسگاه‌سعتبان
۴۶۴	۵۹/۶/۱۸	زمینی	سلمان کشته
۴۶۵	۵۹/۶/۱۸	زمینی	چغاشیرگه
۴۶۶	۵۹/۶/۱۸	زمینی	پاسگاه سانواپا
۴۶۷	۵۹/۶/۱۸	هوائی	پاسگاه تنگاب‌نو
۴۶۸	۵۹/۶/۱۸	هوائی	پاسگاه ولدکشته
۴۶۹	۵۹/۶/۱۸	هوائی	پاسگاه‌آبادی‌تنگاب‌نو
۴۷۰	۵۹/۶/۱۸	زمینی	پاسگاه سمیده
۴۷۱	۵۹/۶/۱۸	زمینی	پاسگاه سعتبان
۱۷۲	۵۹/۶/۱۸	زمینی	پاسگاه‌نفتشهر
۴۷۳	۵۹/۶/۱۸	زمینی	پاسگاه چغاشیرگه
۴۷۴	۵۹/۶/۱۸	زمینی	پاسگاه سلمان‌کشته
۴۷۵	۵۹/۶/۱۸	زمینی	پاسگاه سانواپا
۴۷۶	۵۹/۶/۱۸	زمینی	منطقه جراحیه
۴۷۷	۵۹/۶/۱۸		حمله همه‌جانبه پاسگاه‌سانواپا (زمینی،دریائی، هوائی)
۴۷۸	۵۹/۶/۱۸	هوائی	پاسگاه‌نفت شهر
۴۷۹	۵۹/۶/۱۸	زمینی	پاسگاه تلخاب
۴۸۰	۵۹/۶/۱۸	زمینی	پاسگاه انجیره
۴۸۱	۵۹/۶/۱۸	زمینی	پاسگاه مهران
۴۸۲	۵۹/۶/۱۸	زمینی	پاسگاه دشتلک
۴۸۳	۵۹/۶/۱۸	زمینی	پاسگاه نی‌خضر
۴۸۴	۵۹/۶/۱۹	زمینی	پاسگاه چلات‌دهلران
۴۸۵	۵۹/۶/۱۹	زمینی	سرتاسر مرزمهران تا صالح‌آباد
۴۸۶	۵۹/۶/۱۹		تهاجم همه جانبه‌پاسگاه نی‌خضر
۴۸۷	۵۹/۶/۱۹		تهاجم همه جانبه‌پاسگاه انجیره
۴۸۸	۵۹/۶/۱۹		تهاجم همه جانبه‌پاسگاه شورشیرین
۴۸۹	۵۹/۶/۱۹		تهاجم همه جانبه‌پاسگاه هلاله
۴۹۰	۵۹/۶/۱۹		تهاجم همه جانبه‌پاسگاه صالح‌آباد
۴۹۱	۵۹/۶/۱۹		تهاجم همه جانبه‌پاسگاه نوارمرزی ایلام
۴۹۲	۵۹/۶/۱۹		تهاجم همه جانبه‌غرب محورآهواز- خرمشهر
۴۹۳	۵۹/۶/۱۹		تهاجم همه جانبه‌پاسگاه طلایه و چاه شمارهٔ ۱۰۰
۴۹۴	۵۹/۶/۱۹	هوائی	نوارمرزی
۴۹۵	۵۹/۶/۱۹	زمینی وهوائی	نفتشهر
۴۹۶	۵۹/۶/۱۹	هوائی	پاسگاه قصرشیرین
۴۹۷	۵۹/۶/۱۹	زمینی	پاسگاه بازرگان
۴۹۸	۵۹/۶/۱۹	زمینی	پاسگاه کانی‌شیخ
۴۹۹	۵۹/۶/۱۹	زمینی	سعتبان
۵۰۰	۵۹/۶/۱۹	هوائی	دهانه(حریم‌آبی)
۵۰۱	۵۹/۶/۲۰	دریائی	اروندکنار
۵۰۲	۵۹/۶/۲۰	زمینی	تپه ۳۴۳
۵۰۳	۵۹/۶/۲۰	زمینی	کلیه پاسگاههای سومار
۵۰۴	۵۹/۶/۲۰		محاصره همه جانبه (زمینی، دریائی،هوائی)پاسگاه تلخاب
۵۰۵	۵۹/۶/۲۰	زمینی	پاسگاه شورشیرین
۵۰۶	۵۹/۶/۲۰	زمینی	پاسگاه هلاله
۵۰۷	۵۹/۶/۲۰	زمینی	پاسگاه صالح‌آباد
۵۰۸	۵۹/۶/۲۰	زمینی	پاسگاه میمه
۵۰۹	۵۹/۶/۲۰	زمینی	پاسگاه نی‌خضر
۵۱۰	۵۹/۶/۲۰	هوائی	پاسگاه انجیره
۵۱۱	۵۹/۶/۲۰		حمله همه جانبه‌پاسگاه چلات
۵۱۲	۵۹/۶/۲۰		حمله همه جانبه‌شورشیرین
۵۱۳	۵۹/۶/۲۰		حمله همه جانبه‌پاسگاه انجیره
۵۱۴	۵۹/۶/۲۰	زمینی	پاسگاه انجیره
۵۱۵	۵۹/۶/۲۰	هوائی	پاسگاه نخجیر
۵۱۶	۵۹/۶/۲۰	هوائی	قصرشیرین
۵۱۷	۵۹/۶/۲۰	هوائی	نفت‌خانه (دوبار)
۵۱۸	۵۹/۶/۲۰	هوائی	صالح‌آباد
۵۱۹	۵۹/۶/۲۱	هوائی	مرز آبادان
۵۲۰	۵۹/۶/۲۱	محاصره‌کامل وآتش‌شدید	پاسگاه‌انجیره
۵۲۱	۵۹/۶/۲۱	محاصره کامل و آتش شدیدشورشیرین	
۵۲۲	۵۹/۶/۲۱	زمینی	پاسگاه‌حدود
۵۲۳	۵۹/۶/۲۱	زمینی	پاسگاه‌خین
۵۲۴	۵۹/۶/۲۱	زمینی	پاسگاه‌مؤمنی
۵۲۵	۵۹/۶/۲۱	زمینی	منطقه‌مرزی خرمشهر
۵۲۶	۵۹/۶/۲۱	زمینی	کلیه پاسگاههای‌سومار
۵۲۷	۵۹/۶/۲۱	زمینی	پاسگاه تلخاب
۵۲۸	۵۹/۶/۲۱	زمینی	پاسگاه انجیره
۵۲۹	۵۹/۶/۲۱	تجاوزهمه جانبه	ارتفاعات‌میمک
۵۳۰	۵۹/۶/۲۱	میمک، همه‌جانبه	نی‌خضر
۵۳۱	۵۹/۶/۲۱	تجاوز همه‌جانبه	شورشیرین
۵۳۲	۵۹/۶/۲۱	زمینی	کلیه پاسگاههای‌سومار
۵۳۳	۵۹/۶/۲۱	زمینی	درویش کشته
۵۳۴	۵۹/۶/۲۱	زمینی	پاسگاه سانواپا
۵۳۵	۵۹/۶/۲۱	زمینی	پاسگاه بازرگان
۵۳۶	۵۹/۶/۲۱	هوائی	خرمشهر
۵۳۷	۵۹/۶/۲۱	هوائی	سرپل ذهاب
۵۳۸	۵۹/۶/۲۱	هوائی	پاسگاه چلات
۵۳۹	۵۹/۶/۲۲	زمینی	گردان سومار
۵۴۰	۵۹/۶/۲۲	محاصره کامل	پاسگاه تلخاب
۵۴۱	۵۹/۶/۲۲	محاصره‌کامل	پاسگاه کانی شیخ
۵۴۲	۵۹/۶/۲۲	محاصره کامل	پاسگاه سه تپان
۵۴۳	۵۹/۶/۲۲	محاصره کامل	پاسگاه سانواپا
۵۴۴	۵۹/۶/۲۲	زمینی	پاسگاه مؤمنی
۵۴۵	۵۹/۶/۲۲	زمینی	پاسگاه نی‌خضر
۵۴۶	۵۹/۶/۲۲	زمینی	مواضع کلانتر
۵۴۷	۵۹/۶/۲۲	زمینی	پاسگاه نصرآباد
۵۴۸	۵۹/۶/۲۲	زمینی	پاسگاه قصرشیرین
۵۴۹	۵۹/۶/۲۲	زمینی‌وهوائی	پاسگاه تنگاب‌نو
۵۵۰	۵۹/۶/۲۲	زمینی	پاسگاه مؤمنی
۵۵۱	۵۹/۶/۲۲	زمینی	پاسگاه خین
۵۵۲	۵۹/۶/۲۲	زمینی	پاسگاه خرمشهر
۵۵۳	۵۹/۶/۲۲	زمینی	پاسگاه تنگاب‌نو
۵۵۴	۵۹/۱۲/۲۲	هوائی	روستای چمن بولی(ایلام)
۵۵۵	۵۹/۶/۲۳	زمینی	پاسگاه تنگاب‌نو
۵۵۶	۵۹/۶/۲۳	زمینی	پاسگاه بازرگان
۵۵۷	۵۹/۶/۲۳	زمینی	پاسگاه تلخاب
۵۵۸	۵۹/۶/۲۳	هوائی	پاسگاه تنگاب‌نو
۵۵۹	۵۹/۶/۲۳	زمینی	پاسگاه انجیره
۵۶۰	۵۹/۶/۲۳	زمینی	پاسگاه بازرگان
۵۶۱	۵۹/۶/۲۳	زمینی	پاسگاه قصرشیرین
۵۶۲	۵۹/۶/۲۳	زمینی	پاسگاه درویش کشته
۵۶۳	۵۹/۶/۲۳	زمینی	پاسگاه ولدکشته
۵۶۴	۵۹/۶/۲۳	زمینی	پاسگاه خین
۵۶۵	۵۹/۶/۲۳	زمینی	پاسگاه موسیان
۵۶۶	۵۹/۶/۲۳	زمینی	پاسگاه سمیده
۵۶۷	۵۹/۶/۲۳	زمینی	پاسگاه بیات
۵۶۸	۵۹/۶/۲۳	دریائی	پاسگاه خین‌خرمشهر
۵۶۹	۵۹/۶/۲۳	هوائی	قصرشیرین
۵۷۰	۵۹/۶/۲۴	زمینی	سمیده دهلران
۵۷۱	۵۹/۶/۲۴	زمینی	پاسگاه سعیدیه
۵۷۲	۵۹/۶/۲۴	زمینی	پاسگاه بیات
۵۷۳	۵۹/۶/۲۴	هوائی	پاسگاه گردنو
۵۷۴	۵۹/۶/۲۴	هوائی	قریه کوارا‌سلام‌آباد
۵۷۵	۵۹/۶/۲۴	زمینی	پاسگاه نفتشهر
۵۷۶	۵۹/۶/۲۴	زمینی	پاسگاه ژالهیناه
۵۷۷	۵۹/۶/۲۴	زمینی	پاسگاه گمرک‌نو
۵۷۸	۵۹/۶/۲۴	زمینی	پاسگاه چغاشیرگه
۵۷۹	۵۹/۶/۲۴	زمینی	شلمچه
۵۸۰	۵۹/۶/۲۴	زمینی	خین
۵۸۱	۵۹/۶/۲۴	زمینی	خرمال
۵۸۲	۵۹/۶/۲۴	زمینی	جلوگاه
۵۸۳	۵۹/۶/۲۴	زمینی	حوالی پاسگاه بیات
۵۸۴	۵۹/۶/۲۵	زمینی	چاه‌نفت بیات ایران
۵۸۵	۵۹/۶/۲۵	زمینی	خان لیلی
۵۸۶	۵۹/۶/۲۵	زمینی	منطقه آبادان
۵۸۷	۵۹/۶/۲۵	زمینی	پاسگاه طاووسیه
۵۸۸	۵۹/۶/۲۵	زمینی	پاسگاه صفریه
۵۸۹	۵۹/۶/۲۵	زمینی	پاسگاه رشیدیه
۵۹۰	۵۹/۶/۲۵	زمینی	پاسگاه بازرگان
۵۹۱	۵۹/۶/۲۵	زمینی	پاسگاه تلخاب
۵۹۲	۵۹/۶/۲۵	زمینی	پاسگاه انجیره
۵۹۳	۵۹/۶/۲۵	زمینی	تپه شینو
۵۹۴	۵۹/۶/۲۵	زمینی	شورشیرین
۵۹۵	۵۹/۶/۲۵	زمینی	کانی‌سخت
۵۹۶	۵۹/۶/۲۶	زمینی	منطقه مهران
۵۹۷	۵۹/۶/۲۶	زمینی	قصرشیرین
۵۹۸	۵۹/۶/۲۶	زمینی و هوائی	پاسگاه بازرگان
۵۹۹	۵۹/۶/۲۶	زمینی	پاسگاه سوبله
۶۰۰	۵۹/۶/۲۶	زمینی	پاسگاه صفریه
۶۰۱	۵۹/۶/۲۶	زمینی	پاسگاه رشیدیه
۶۰۲	۵۹/۶/۲۶	زمینی	پاسگاه طاووسیه
۶۰۳	۵۹/۶/۲۶	زمینی	پاسگاه دوبرج
۶۰۴	۵۹/۶/۲۶	زمینی	پاسگاه فکه
۶۰۵	۵۹/۶/۲۷	زمینی	اطراف سومار
۶۰۶	۵۹/۶/۲۷	زمینی	پاسگاه فکه
۶۰۷	۵۹/۶/۲۷	زمینی	پاسگاه دوبرج
۶۰۸	۵۹/۶/۲۷	زمینی	پاسگاه سعیدیه
۶۰۹	۵۹/۶/۲۸	زمینی	کلیمشان
۶۱۰	۵۹/۶/۲۸	زمینی	ولدکشته
۶۱۱	۵۹/۶/۲۸	زمینی	تنگاب نو
۶۱۲	۵۹/۶/۲۸	زمینی	پاسگاه یکمشان
۶۱۳	۵۹/۶/۲۸	زمینی	برج احمدی
۶۱۴	۵۹/۶/۲۸	زمینی	یکمشان
۶۱۵	۵۹/۶/۲۸	زمینی	پاسگاه ولدکشته
۶۱۶	۵۹/۶/۲۸	زمینی	تنگاب نو
۶۱۷	۵۹/۶/۲۸	زمینی	پاسگاه خسروی
۶۱۸	۵۹/۶/۲۸	دریائی	دهانه فاو
۶۱۹	۵۹/۶/۲۸	حملات شدید همه‌جانبه	پاسگاه سوبله
۶۲۰	۵۹/۶/۲۸	زمینی	پاسگاه صفریه
۶۲۱	۵۹/۶/۲۹	دریائی	آبهای ایران
۶۲۲	۵۹/۶/۲۹	زمینی	خانم شیخان (مریوان)
۶۲۳	۵۹/۶/۲۹	زمینی	قصرشیرین
۶۲۴	۵۹/۶/۲۹	دریائی	خلیج فارس
۶۲۵	۵۹/۶/۲۹	دریائی	تیراندازی بسوی کشتی ایران (خلیج فارس)
۶۲۶	۵۹/۶/۳۰	زمینی	چاه نفت بیات ایران
۶۲۷	۵۹/۶/۳۰	زمینی	خلیج فارس
۶۲۸	۵۹/۶/۳۰	زمینی	پالایشگاه آبادان
۶۲۹	۵۹/۶/۳۰	زمینی	پاسگاه خرمشهر
۶۳۰	۵۹/۶/۳۰	زمینی	پاسگاه خسروآباد
۶۳۱	۵۹/۶/۳۰	زمینی	پاسگاه ترمینال خرمشهر
۶۳۲	۵۹/۶/۳۰	زمینی	اسکله ۱۱و ۱۲آبادان
۶۳۳	۵۹/۶/۳۰	زمینی	پایگاه نیروی دریائی خرمشهر
۶۳۴	۵۹/۶/۳۰	زمینی	پایگاه دهانه فاو
۶۳۵	۵۹/۶/۳۰	دریائی	خلیج فارس
۶۳۶	۵۹/۶/۳۰	دریائی	کشتی تجارتی که در خورموسی مورد اصابت گلوله قرارگرفته
۶۳۷	۵۹/۶/۳۱		(زمینی- دریائی-هوائی)حمله سراسری به خاک ایران

به روایت «اسرای عراقی»

درجه... تاریخ تولد...
نام... محل اسارت...
نشان... تاریخ اسارت...
رسته... اردوگاه...

حکایت اسرار نهفته جنگ

● سلسله مصاحبه‌های جمهوری اسلامی با اسرای عراقی

بسم الله الرحمن الرحیم

آنچه دراین سلسله از مصاحبه‌ها میخوانید، مجموعه‌ایست از رویدادهای عجیب وشگفت‌انگیز که درجبهه‌های جنگ تحمیلی استکبار جهانی علیه میهن اسلامی ماتفاق افتاده است ، گفتنی است که راویان این اخبار اسرای عراقی هستند که هرکدام ناظر وشاهد اتفاقی بوده‌اند وآنهارادراختیارخبرنگارماقرارداده‌اند.
این حوادث اززبان کسانی است که موثق‌ترین منابع خبری هستند یعنی «شاهدان عینی».
ازاسرای میهمان بعضاً نیز باامدادهای غیبی به صور مختلف برخوردهائی داشته‌اند وعده‌ای هم شاهد وناظر کشتارهای دستجمعی روستائیان ورزمندگان اسیرمابوده‌اند.
تقسیم‌بندی این رویدادها به علت پراکنده ومتنوع بودنشان به آسانی امکان پذیر نبود ولذا به چاپ پراکنده آن مبادرت کردیم تابه حول و قوه الهی این مصاحبه‌ها درچند شماره محدود نباشد وبتوانیم حداکثر این حوادث عجیب راجمع‌آوری کرده و درآینده‌ای که انشاءالله چندان دورنباشد بصورت کتاب به امت ورزمندگان بزرگوار اسلام هدیه کنیم.
گفتنی است که طبق قول مابه اسرا ازدرج مشخصات پرسنلی که برای خانواده و وابستگان آنهادرعراق، ایجاد مزاحمت خواهد نمود معذوریم . اما کلیه این مشخصات درنوارهای ضبط شده موجود ومحفوظ است.

۲۲

بقیه ازشماره قبل

بسم‌الله‌الرحمن‌الرحیم

قبل از حمله کرخه کور بود. نیروهای ما در این منطقه استقرار داشت و هنوز به تصرف نیروهای شما در نیامده بود که آن اتفاق افتاد در حوالی موضع ما یک قریه بود که همه اهالی آن را عشایر تشکیل میدادند. البته بیشتر از ۵۰ خانوار نمیشدند و به میان آنان بود، سرهنگ حسن دستور داد که زنها را جدا کرده و رها کنند که به خانه‌هایشان برگردند ولی اطفال و مردها را نگه دارند. نظامیان ما با دردسر فراوان زنها را جدا کرده و به قریه فرستادند. و باقی عشایر را در یک سنگر بزرگ و خالی که برای تانک کنده شده بود جمع کردند، آنها همگی کارهای روزمره خود مشغول بودند. ولی اجازه نداشتند که به مواضع ما نزدیک بشوند.

یک روز سرهنگ مقدم حسن فرمانده تیپ ۹ به افراد دستور داد که همه اهالی آن قریه را دستگیر کرده و به تیپ بیاورند، عده‌ای از نظامیان مسلح شده و بطرف قریه رفتند بعد از ساعتی آنهارا آوردند، همه عشایر دستگیر شده حدود سی نفر میشدند، و ده نفر هم زن در ترسیده بودند بعضی از اطفال مویه میکردند، چندتائی هم دنبال مادرشان گریه کرده بودند ولی مردها اندوهگین گرفته چشم به دهان سرهنگ دوخته بودند که چه موقع دستور آزادی آنها را صادر خواهد کرد، سرهنگ یکی از سربازان مسلح را صدا کرد، و به او دستور داد که افراد عشایر داخل سنگر را به رگبار ببندند، سرباز نگاهی به اطفال کرد، دستور سرهنگ دوباره تکرار شد و سرباز از تیرباران آنها امتناع کرد و گفت که قادر نیست چنین کاری را بکند، و اجازه بدهد که او برود، ولی سرهنگ او را نگه داشت و یکی از کماندوها را صدا کرد، آن کماندو آمد و اسلحه را از دست سرباز گرفت و منتظر دستور شد. سرهنگ آن سرباز هم که تمرد کرده بود پیش عشایر فرستاد که درکنار آنها باشد بعد از آن دستور آتش را صادر کرد و آن کماندو همه آن عشایر را که جمعا ۲۰ نفر میشدند به رگبار بست و سرباز خودمان هم درمیان آنان کشته شد. هنوز چند دقیقه نگذشته بود که یک بولدوزر آمد و روی آن سنگر بزرگ را باخاک پوشاند. این حادثه بیشتر از همه آنها که به شما گفتم مرا تحت تاثیر قرار داد زیرا گریه آن اطف

در سلسله گزارشاتی که در زمینه توزیع از نظر خوانندگان عزیز گذشت ضمن انعکاس مشکلات مردم در زمینه تهیه کالا به نرخ رسمی به بازارسیاه و عوامل بوجود آورنده آن اشاراتی شد. همچنین در شماره قبل ضمن بررسی نحوه توزیع استانی وزارت بازرگانی، مشکلات کارگران در رابطه با تهیه کالاهای ضروری و نظر مسئولین در این زمینه درج شد. در این شماره به نحوه توزیع در روستاها و مشکلات روستائیان در مورد تهیه مایحتاجشان خواهیم پرداخت.

کنکاشی در مسائل گوناگون توزیع (٤)

آیا در توزیع استانی روستائیان هم سهم دارند؟

***مسؤول اتحادیهٔ تعاونیهای روستائی: تقاضای ما این است که چای روستائیان را بصورت فله‌ای که نیازی هم به بسته بندی ندارد مستقیماً از سازمان چای بگیریم اما آن سازمان، چای را به تجار داده و ما را موظف می‌کند که از آنها چای را تهیه کنیم که مسلماً بسیار گرانتر و بطول می‌انجامد.**

***بیش از ۲۰ میلیون نفر در سطح کشور زیر پوشش تعاونیهای روستائی قرار دارند**

***توزیع بهتر و بیشتر کالاها در روستا بازگشت شهرنشینان به زادگاهشان را تسریع می‌کند.**

توزیع روستائی و مساله مهاجرت

آمار نشان میدهد که بیش از نیمی از جمعیت کشورمان در روستاها زندگی می‌کنند. شاید به ذهنتان برسد که با سامان دادن به توزیع روستائی نیمی از مسائل توزیع حل خواهد شد، اما حقیقت امر اینست که با سالم شدن شبکه توزیع در سطح روستاها نیمی از مشکلات دولت برطرف خواهد شد.

در اینجا لازم است اشاره کوتاهی به مساله مهاجرت و عواقب ناگوار آن داشته باشیم.

پدیده مهاجرت از حمله دسایس استکبار جهانی بود که از سالهای ۱۳٤۰ به بعد توسط عوامل مزدور داخلی به اجرا درآمد. گسترش شهرنشینی روزبروز از تعداد تولید کنندگان کاسته و به موازات آن برتعداد مصرف کنندگان افزود و طبعاً این امر حجم واردات مواد غذائی و مصرفی را بطور روزافزون بالا برد. یکی از شگردهای رژیم وابسته گذشته در اجرای این نقشه استعماری ایجاد جاذبه‌های شهری و بفراموشی سپردن روستاها بود. از جمله این جاذبه‌ها گذشته از امکانات درمانی و رفاهی سهولت دست یابی به لوازم و مایحتاج مصرفی در شهرها بود. پس از پیروزی انقلاب اسلامی مسئولین و نهادهای برخاسته از مردم در جهت رفع ستم محرومین متوجه روستاها شدند که در این راه نیز اقدامات اعجاب انگیزی در زمینه راه، آب، برق، بهداشت و درمان و دیگر مسائل رفاهی انجام گرفته است. در زمینه توزیع هم پیشرفتهائی وجود داشته اما نه آنطور که باید و شاید.

آشنائی با تعاونی‌های روستائی

در حال حاضر ساکنین ۵۲۰۰۰ روستا عضو ۳۰٤۹ شرکت تعاونی روستائی در سطح کشور می‌باشند که با توجه باینکه ۵۰ درصد روستائیان غیر عضو نیز تحت پوشش این تعاونیها قرار دارند میتوان گفت که حدود ۲۰ میلیون نفر از جمعیت کشور زیر پوشش تعاونیها روستائی قرار دارند. این تعاونیها ضمن خرید محصولات کشاورزی به نرخ تضمینی وظیفه رساندن مواد مورد نیاز کشاورزی چون کود، بذر و سم و همچنین مواد سوختی و مصرفی دیگر به روستائیان را دارند.

این تعاونیها در هر منطقه‌ای تحت پوشش یک اتحادیه و در کل در سازمان مرکزی تعاونی روستائی مرکزیت پیدا کرده‌اند. آقای متولی‌زاده سرپرست سازمان تعاونی روستائی کشور در مورد علت وجودی این سازمان چنین می‌گوید: از آنجا که امکان مراجعه هر یک از تعاونیهای روستائی به مراکز و تهیه کالا وجود ندارد، لذا هر چند شرکت تعاونی ما بین خودشان یک اتحادیه‌ای تشکیل داده‌اند که این اتحادیه‌ها هر کدام بعنوان یک نهاد عمل می‌کنند و از آنجائیکه این اتحادیه‌ها درگذشته می‌بایستی برای تهیه کالا عمدتاً به تهران و یا چند شهر بزرگ مراجعه میکردند لذا این سازمان را تشکیل دادند و این سازمان برطبق اساسنامه خود موظف است که برای تعاونیها کالا تهیه کند. وی می‌افزاید: بمنظور برداشتن موانعی چون مقررات دستوپاگیر اداری در کنار این سازمان یک اتحادیه مرکزی تشکیل شده است که این اتحادیه کالاها را تهیه و برای بقیه اتحادیه‌های کشور ارسال میدارد.

تعاونیهای روستائی باچه مشکلاتی روبروهستند؟

درادامه تهیه این گزارش پای صحبت مسئولین اتحادیه مرکزی تعاونیهای روستائی می‌نشینیم. مسئولین این اتحادیه ضمن بیان این مطلب که در تهیه و توزیع کالاهای سهمیه‌بندی مشکل آنچنانی ندارند از عدم تخصیص سهمیه لوازم صوتی و محدودیت غیرمعقول سهمیه دیگر مایحتاج ابتدایی زندگی روستائیان اظهار نارضایتی می‌کنند. مسئول اتحادیه تعاونیهای روستائی ضمن اشاره به بعضی از این مشکلات چنین می‌گوید: درحال حاضر سهمیه چای روستائیان محروم کشور مدتهاست که عقب افتاده است. تقاضای این اتحادیه اینست که چای روستائیان را بصورت فله‌ای کغنیازی هم به بسته‌بندی ندارد مستقیماً از سازمان چای بگیرند اما آن سازمان چای را به تجار داده و ما را موظف می‌کند که از آنها چای را تهیه کنیم که مسلماً بسیار گرانتر تمام شده و به طول می‌انجامد. ما می‌پرسیم که چرا نباید سازمان چای با این اتحادیه که یک تشکیلات بزرگی است و ۲۰ میلیون روستائی را زیر پوشش دارد مستقیماً وارد معامله شود.

وی آنگاه با اشاره به استانی‌شدن توزیع میافزاید: محصولات عالی‌نسب یکی از محصولاتی است که استانی شده است، قبل از این اتحادیه مستقیماً با کارخانه وارد معامله شده و خرید میکرد. حال اتحادیه مثلاً زرند می‌بایستی که حوالهاش را بطور پراکنده از واحدهای صنفی مختلف بگیرد و یک سودی هم بپردازد.

بطوریکه درآن منطقه از ۱۳ عدد بخاری دستی که به ما داده بودند ۸ عدد آن از چند واحد صنفی و حتی از نمایندگی گچ سفید زرند تحویل شده است. بنابر این می‌بینید که با ما حتی در سطح یک واحد صنفی نیز رفتار نمیشود.

•••

درمورد نارسائی توزیع کالا در سطح روستاها سرپرست سازمان تعاون روستائی چنین می‌گوید: تهیه کالا در عهده سازمان تعاون روستائی نبوده بلکه مراکز دیگری است که باید در این قضیه کمک کنند. در اینجا تنها می‌توانیم نقش بسیار مهم وزارت بازرگانی را درنظر بگیریم. یعنی اگر کالائی به روستا نرسیده است باید این امر را در این جستجو کنیم که وزارت بازرگانی چه میزان کالا را دراختیار این سازمان یا اتحادیه قرار داده است.

وی می‌افزاید: سازمان تعاون روستائی از آنجائیکه بیش از ۲۰ میلیون روستائی را زیرپوشش دارد و از تجربه چندین ساله‌ای نیز برخوردار می‌باشد همیشه خواهان این بوده است که ۵۰ درصد از کالاهای مورد مصرف روستائی اعم از تولید داخلی و وارداتی مستقیماًدراختیاراین سازمان قرار گیرد.

سرپرست تعاون روستائی ایران آنگاه ضمن تاکید بر جلوگیری هرچه بیشتر هرینه کالارسانی و اثرات این امر در تورم معتقداست که می‌بایستی سهمیه روستائیان کشور در مرکز تعیین و دراختیار اتحادیه‌های روستائی قرار گیرد. وی میگوید: اینکه ادارات کل استانها با سهمیهٔ ناچیزی که به تعاونی روستائی می‌دهند مکلف نمایند که یک نماینده‌ای از فلان استان بیاید تهران و بدنبال کارخانه بگردد تا بتواند سهمیه خود را تهیه و به نقطه موردنظر ببرد به نظر ما این شیوه مطلوبی نبوده و به نفع روستائی تمام نمی‌شود چرا که باینحوه عمل ما به گونه‌ای باشد که حداکثر از تورم جلوگیری کند.

***سرپرست سازمان تعاونی روستائی: اگر کالائی به روستا نرسیده باید علت را در این جستجو کرد که وزارت بازرگانی چه میزان کالا در اختیار این سازمان یا اتحادیه‌های تعاونی روستائی قرار داده است.**

و این تورم نیز خود به خود به هزینه کالارسانی نیز ارتباط دارد وقتی که آن نماینده تعاونی از یک شهرستان دور دست برای تهیه کالا به تهران می‌آید مسلماً هزینه‌هائی را در برداروو برقیمتها اثرمیگذارد. در حالیکه اگر این سهمیه را کلاً در اختیار این سازمان قراردهند شبکه وسیع اتحادیه‌ها اتوماتیک وار کارخرید و توزیع در دوردستترین روستاها را انجام خواهند داد.

مساله الگوی مصرف روستائی:

در رابطه با توزیع کالا در روستاها مهمترین مساله‌ای که مطرح میشود مساله الگوی مصرف روستائی و جلوگیری از مصرفی شدن روستاها است.

سرپرست سازمان مرکزی تعاون روستائی در این مورد میگوید: ما روستائی را به هیچ وجه مصرفی بارنخواهیم آورد و البته توریعمان براساس وضعیت اقتصادی و اجتماعی هر منطقه می‌باشد به عنوان مثال کالائی که منطقه‌ای مصرف شمال کشور است هیچگاه به جنوب یا عرب ارسال نمیشود، لکن آنکه فکر کنیم آن شمالی چون روستائی است کالا برایش نفرستیم این اشتباه است چرا که آن روستائی پیوسته در شهر رفتوآمد میکند و از مصرف شهری به خوبی آگاه است و کالا را به هرنحو شده از شهر تهیه می‌کند منتهی با قیمت گرانتر.

وی میافزاید: ما الگوی مصرف روستائی را باید در رابطه با موقعیت جغرافیائی و فرهنگی‌اش درنظربگیریم.

به عنوان مثال ما هیچ علاقه‌ای نداریم که در فیلان روستای دوردست آبیمیوه‌گیری نفرستیم لکن آن روستائی که در ٤ کیلومتری شهر قراردارد و ۱۰ سال از برق‌دار شدنش می‌گذرد شما می‌بینید که از طرف ما یک یخچال و یا تلویزیون در آنجا توزیع نشده ولی در خانه‌های این روستا همه وسائل برقی هست. خوب این روستائی این کالارا از کجا به دست آورده؟ مسلماً از بازار آزاد و با نرخ گران بنابراین در مورد آن روستائی که نزدیک شهر است و تقریباً الگویش همانند شهر است می‌بایست که کالای ارزان دراختیارشان قراردهیم تا آن روستائی ناراضی نشود.

اثرات ناگوار توزیع غلط روستائی

سرپرست سازمان روستائی با اشاره به اثراتی که ممکن است توزیع غیرسالم برای روستائیان و در کل کشور به وجود بیاورد میافزاید:

ما نباید خودمان را فریب بدهیم که روستائی از شهر خبرندارد بلکه در حال حاضر شاید از دورترین روستاهای کشور ۵درصدشان به تهران و دیگر شهرهای بزرگ مهاجرت کرده باشند.

همچنین عده‌ای از روستائیان به عنوان کارگر فصلی مدتی از سال را در شهرها کارمی‌کنند لذا وقتی امکانات شهر را می‌بینند، هنگامی که به روستاها برمی‌گردند در آنجا کمبود و گرانی را شدیدتر از شهر و درآمد کارگری در شهر را بسیاربیشتر از کارکشاورزی می‌بینند لذا بهترین راهی که می‌یابند مهاجرت به شهرهاست.

یکی از اثرات ناگوارمهاجرت همین است که یک روستائی که خودش زمانی تولیدکننده‌ای برای کشور بوده حال در شهر در صف گوشت و نان‌می‌ایستد و بدین ترتیب هم یک مشکلی بر مشکلات دولت افزوده و هم اینکه کارکاذبی را پیشه خودکرده است.

در حالیکه یک روستائی اگر دخل و خرجش با هم بخواند و کالا ارزان به دستش برسد با توجه به علاقه بسیاری که به آب و خاک اجدادیش دارد به هیچ عنوان راضی نمی‌شود که مهاجرت نماید.

بنا بر این توزیع مناسب روستائی میتواند در امیدوار کردن روستائیان و تثبیت آنان در محل سکونتشان تاثیر بسزائی داشته باشد.

وی میافزاید: تقویت تعاونیهای روستائی دررابطه با خرید محصولات کشاورزی و همچنین ارائه خدمات و مایحتاج ضروری روستائیان علاوه بر آنکه بسیاری از مشکلات دولت را رفع خواهد کرد یکی از عوامل مهم بازدارنده نوسانات قیمت در داخل کشور خواهد شد و دیگر شاهد نوسان قیمت مثلاً لوبیا از ۱۳تومان به ۳٤تومان نخواهیم بود.

سمینارهیاتهای واگذاری زمین در دانشگاه تهران گشایش یافت

*** حضرت آیت‌الله العظمی منتظری فرموده‌اند، برادران با جدیت کار کنند و بجز قسمت متوقف شده بقیه اراضی که از لحاظ شرعی بدون اشکال است را می‌توانند واگذار نمایند.**

*** زمینهائی که در چارچوب قانون واگذار شده است صحیح می‌باشد و فقط بایستی حق نسق داده شود.**

بگزارش واحد مرکزی خبر سمینار سه روزه سراسری اعضای هیئتهای هفت نفره واگذاری زمین با حضور حکام شرع هیئتها و وزیر کشاورزی در دانشگاه تهران آغاز بکار کرد. در مراسم گشایش سمینار پس از تلاوت آیاتی چند از کلام‌الله مجید حجت‌الاسلام فاضل هرندی حاکم شرع و نماینده آیت‌الله العظمی منتظری در ستاد مرکزی هیاتهای واگذاری زمین طی سخنانی ضمن برشمردن مسائل و مشکلاتی که از ابتدای تصویب قانون اراضی مزروعی و تشکیل هیئتهای هفت نفره بوجود آمده است گفت ۳٤ ماه است که از عمر هیئتها می‌گذرد و در این مدت برادران هیئتها با یک سلسله چوب لای چرخ گذاشتن و سنگ‌اندازی‌ها از سوی نهادها، ارگانها و شخصیتها مواجه بوده‌اند.

از جمله اینکه گفته می‌شد مسئله اراضی شرعی غیر از مسئله اراضی کشاورزی است و بسیاری دیگر از جوسازهای نامربوط. وی سپس با اشاره به طرحی که از سوی مجلس شورای اسلامی بتصویب رسید اظهار داشت که این طرح تعدیل شده قانون مصوب شورای انقلاب اسلامی بود سپس تاکید کرد کارهای ما براساس این گفته امام است که میفرمایند برای مستضعفان کار بکنید وی همچنین ضمن اشاره به فعالیت فعلی هیئتها اظهار داشت حضرت‌آیت‌اله العظمی منتظری فرموده‌اند برادران با جدیت کار کنند و بجز قسمت متوقف شده بقیه اراضی که از لحاظ شرعی بدون اشکال است را می‌توانند واگذار نمایند حجت‌الاسلام فاضل هرندی با اشاره به ادامه ضرورت شورای کشت گفت وقتی تشخیص ضرورت ادامه شورای کشت داده شد شورای عالی قضایی دستور دادند شورای کشت تا تصمیم و تصویب مجلس شورای اسلامی به کار خود ادامه دهد و در ضمن آن قسمت از اراضی که قبل از توقف بند ج و د مطابق قانون واگذار شده است هم شرعی و هم قانونی است ولی بایستی بهای نسق آن و نیز بهای تاسیسات اراضی مذکور به مالکینش مطابق نظر کارشناسان داده شود وی در پاسخ یکی از هیئتها که عنوان کرد بعضی‌ها میگویند بروید زمینهای خود را پس بگیرید جواب داد این اشتباه است و زمینهایی که در چارچوب قانون واگذار شده است صحیح میباشد و فقط بایستی حق نسق داده شود به گزارش خبرنگار واحد مرکزی خبر در ادامه سمینار نمایندگان هیئتهای هفت نفره استان گیلان، کردستان، گنبد، و گرگان و ساری پیرامون مسائل مختلف منطقه مطالبی عنوان کردند حاکم شرع گیلان گفت مستضعفان چشم براهند و انتظار آنها از دولت اسلامی بیش از این بوده است

وی با اشاره به اینکه بعضی‌ها می‌گویند بی‌زمینها و کم زمینها مهاجرت کنند و از منطقه‌ای به منطقه دیگر بروند گفت وضعیت کمبود زمین و بی‌زمین‌ها و کم‌زمین‌ها در همه جا کم است نماینده هیئت کردستان گفت مگر فرزندان همین مستضعفین نیستند که در جبهه‌ها و پشت جبهه‌ها با کفار و منافقین می‌جنگند نماینده هیئت گنبد و گرگان نیز این سئوال را مطرح کرد که آیا مگر همین مالکین و زمین‌داران نبودند که با کمک منحرفین منطقه را به آشوب کشاندند حاکم شرع هیئت واگذاری زمین ساری نیز ضمن برشمردن مسایل و مشکلات هیئت گفت مبانی فقهی ما قدرت آنرا دارد که مسائل مملکت را حل کند وی ضمن اشاره به این نکته که در منطقه ما زمین موات وجود ندارد گفت شمال کشور و مازندران حدود ۹۰ درصد از برنج جامعه ما را تولید می‌کند والان علاوه برمشکلاتی که گفته شد زمینها را بسرعت به باغ، کورهپزخانه و ساختمان و غیره تبدیل می‌کنند و هیچ مقام یا مرجعی مسئولیت آنرا بعهده نمی‌گیرد در پایان آقای سلامتی وزیر کشاورزی نیز طی سخنانی گفت ما همانند کمونیستها معتقد نیستیم که اقتصاد اصل است ولی اقتصاد از مسایل عمده کشور ماست و بخصوص در بخش کشاورزی بایستی توجه بیش از پیش شود انقلاب ما با رهبری امام امت و امت همیشه در صحنه شروع شده و همیشه در همه زمانها افراد بوده‌اند که سنگ‌اندازی میکرده‌اند و این موضوع به تمامی انقلابهای الهی مربوط بوده است.

متن استفتائیه در رابطه با واگذاری اراضی موات

بگزارش واحد مرکزی خبر در رابطه با واگذاری اراضی موات به کشاورزان و روستائیان آیتا... العظمی منتظری در پاسخ به سئوال حجت‌الاسلام فاضل هرندی جواب دادند. که استفتائیه و پاسخ آن به شرح زیر است.

متن سئوال حجت‌الاسلام فاضل هرندی

بسمه تعالی

محضر مبارک آیتا... العظمی جناب آقای منتظری دامت برکاته

ضمن سلام همانگونه که مستحضر میباشید تکلیف نهائی اراضی زراعی موات و مصادره شده در مجلس شورای اسلامی هنوز معین نشده و از طرفی طبق قانون اساسی اراضی موات از جمله انفال است که اختیارش بدست دولت اسلامی میباشد بنابراین تکلیف ستاد مرکزی واگذاری و احیاء اراضی در رابطه با ادامه کار خود در مورد اینگونه اراضی چیست.

ستاد احیاء و واگذاری اراضی موات فاضل هرندی

پاسخ حضرت آیتا... العظمی منتظری

بسمه تعالی

چون احیاء اراضی موات و کشت اراضی مصادره شده توسط دادگاهای اسلامی برای خود کفائی کشور ضروری و حیاتی است و هرج و مرج نیز در چنین موضوع مهمی مرضی شارع مقدس نیست، بنابراین تازمان تعیین تکلیف نهائی از طرف مجلس شورای اسلامی لازم است ستاد مرکزی احیاء و واگذاری اراضی موات و مصادره شده فقط همچون گذشته زیر نظر دولت و نظارت دقیق جنابعالی بکار خود ادامه دهد و با نظارت کامل برهیئتهای هفت نفره متشکل از افراد صالح، مراقب باشید از ضوابط شرعی تخلف نشود. امید است دولت هم به اندازه توان و قدرت خود در این امر حیاتی کمکهای لازم را انجام دهد تا انشاءا... تعالی کشاورزان بتوانند با اعتماد کامل کشور را از نظر محصولات کشاورزی بخود کفائی برسانند و اوصیکم و جمیع‌المسئولین برعایت الاحتیاط و المراقبه فی جمیع المراحل . والسلام علیکم و رحمتا... و برکاته

حسین علی منتظری ٦١/١٢/٢٣

وزیر کشاورزی در دیدار با کشاورزان کرد

هدف جمهوری اسلامی ایران در بعد اقتصادی رسیدگی به وضع کلیه مستضعفین ایران است

جمعی از کشاورزان روستاهای کردنشین استان آذربایجان غربی روز گذشته با وزیر کشاورزی و عمران روستایی در محل این وزارتخانه ملاقات کردند در این ملاقات ابتدا یکی از کشاورزان مسائل و مشکلات منطقه را به اطلاع سلامتی رساند. سپس وزیر کشاورزی و عمران روستایی طی سخنانی ضمن اشاره به لزوم وجود وحدت بین برادران کرد، فارس، بلوچ و عرب گفت در اسلام هیچ برتری برتر از تقوا نیست. سلامتی افزود برادران کرد ما از گذشته دور تحت فشار و استضعاف بوده‌اند و هدف جمهوری اسلامی ایران در بعد اقتصادی رسیدگی به وضع کلیه مستضعفین ایران است و تاکنون نیز در این امر موفق بوده و چنانچه نارسایی‌هایی وجود داشته باشد بدلیل فشارهایی است که به عناوین مختلف از طرف دشمنان اسلام به نظام اسلامی ما وارد می‌شود. وی در بخش دیگری از سخنان خود گفت دولت در حال حاضر ماشین‌آلات سنگین نظیر بولدوزر، بیل مکانیکی و غیره و همچنین ماشین‌آلات حمل و نقل کالا تهیه کرده و در اختیار روستاها قرار می‌دهد.

وی افزود چون نظام ما در حال حاضر درگیر یک جنگ تحمیلی با ابرقدرتها و عوامل آنهاست ناچار قسمت اعظم امکانات ما به جبهه‌ها ارسال می‌شود و به این دلیل در شرایط کنونی مواجه با کمبودهایی در سطح روستاها می‌باشیم. البته میزان قابل ملاحظه‌ای از این مشکلات اخیراً کاسته شده است و درآینده با اطمینان کامل همزمان با تشکیل مراکز خدمات روستایی تسهیلات زیادی در اختیار روستائیان قرار خواهد گرفت.

از سوی ستاد بسیج اقتصادی کشور

سهمیه لوازم خانگی تعاونیها و نهادها اعلام شد

ستاد بسیج اقتصادی کشور عصر دیروز با تلاوت آیاتی از کلام... مجید و بریاست برادر غلامرضا آقازاده وزیر مشاور درامور اجرائی و سرپرست ستاد بسیج اقتصادی کشور و با حضور معاونین تام‌الاختیار وزارتخانه‌های ذیربط نماینده جهادسازندگی- استاندار تهران- نماینده بانک مرکزی- مدیرعامل سازمان اتکا- مدیرعامل سازمان حمایت از مصرف‌کنندگان و تولیدکنندگان و معاون نخستوزیر درامور نهادهای انقلاب اسلامی ایران تشکیل جلسه داد، در ابتدای جلسه معاون نخستوزیر درامور نهادهای انقلاب اسلامی طرح توزیع مصالح ساختمانی را به جلسه ارائه داد که تصمیم‌گیری درمورد طرح مذکور به آینده موکول شد.

همچنین در ادامه تعیین سهمیه لوازم خانگی سازمان و ارگان‌ها از تولیدات و واردات سهمیه سازمان اتکا ٤ درصد- اتحادیه امکان ۱۰ درصد- اتحادیه مصرف کارکنان دولت ۱۰ درصد بنیاد شهید ۲ درصد بنیاد ۱۵ خرداد ۳ درصد بنیاد مهاجرین جنگ تحمیلی ٦ درصد کمیته امداد امام خمینی ۳ درصد و سهمیه استانها برمبنای ضوابطی که بعداً اعلام خواهد شد ٦۲ درصد تعیین شد.

لازم بتذکر است که سهمیه بنیاد امورجنگ تحمیلی فقط دراختیار استان‌های درگیر جنگ قرار خواهد گرفت همچنین درهمین جلسه پیش‌نویس روش اجرائی توزیع لوازم خانگی توسط اتحادیه تعاونیهای کارمندی و کارگری مورد بحث و تبادل‌نظر قرار گرفت و اعضای جلسه نقطه‌نظرهای خود را در این زمینه بیان کردند.

شعبه بانک کشاورزی پیرانشهر افتتاح شد

شعبه بانک کشاورزی درشهرستان پیرانشهر گشایش یافت و باافتتاح شعبه این بانک دراین شهرستان مرزی گام تازه دیگری درجهت تقویت بنیه‌های اقتصادی کشاورزان و روستائیان این منطقه درامر کشت و تولید بیشتر برداشته شد.

به گزارش واحد مرکزی خبر درمراسم افتتاح این بانک که با شرکت جمعی از مسئولان نهادهای انقلابی وادارات دولتی صورت گرفت سرپرست فرمانداری پیرانشهر طی سخنانی هدف از گشایش شعبه بانک کشاورزی دراین منطقه را خدمت هرچه بیشتر به روستائیان توصیف کرد و یادآور شد خدمت به مستضعفان ومحرومان وتامین امکانات رفاهی آنان همیشه مورد تاکید رهبر بزرگ انقلاب و دیگرمسئولان جمهوری اسلامی میباشد.

شرکت تالبوت به کارکنان فنی ایران ناسیونال آموزش میدهد

بگزارش خبرگزاری جمهوری اسلامی روابط عمومی شرکت ایران ناسیونال اعلام کرد: باتوجه به اهداف جمهوری اسلامی ایران مبنی بر قطع وابستگی صنعتی و حرکت در جهت خودکفائی و براساس قرارداد منعقده بین کارخانجات صنعتی ایران ناسیونال و شرکت تالبوت انگلستان شرکت تالبوت موظف و متعهد شد بمدت ۵ سال پرسنل فنی ایران ناسیونال را برخلاف سیاستهای استعمارگرانه قبلی در دوره‌های ٤ماهه وگروههای ۳۰نفری با هزینه خود آموزش تخصصی دهد لذا بدین منظور اولین گروه از کارکنان ایران ناسیونال پس از طی یکدوره کلاس آموزش زبان انگلیسی در مرکز آموزش این کارخانجات در تاریخ ٦١/١٢/٢٠ به کشور انگلیس اعزام شدند.

وزیر نیرو در دیدار از استان مازندران

استان مازندران در سال آینده خاموشی برق نخواهد داشت

آقای غفوری فرد وزیر نیرو برای افتتاح پست ۲۳۰ کیلو ولت دهک و حسن کیف کلاردشت وارد ساری شد. وی سپس با اتفاق معاون سیاسی استانداری مازندران و چند تن از مسئولان استان در مراسم افتتاح پست دهک شرکت کرد پس از افتتاح این پست وزیر نیرو در گفتگوئی با خبرنگار واحد مرکزی خبر گفت با افتتاح این پست علاوه بر رفع خاموشیها در سطح استان مازندران برق مورد نیاز کارخانه سیمان نکاء و مزرعه نمونه ارتش نیز تأمین خواهد شد وی علت خاموشیهای اخیر مازندران را افزایش بار ترانسهای گرگان توصیف کرد و افزود که با وارد شدن این پست به مدار این خاموشیها برطرف خواهد شد و استان مازندران در سال آینده خاموشی نخواهد داشت وزیر نیرو در مورد برق رسانی به روستاها گفت تا پیروزی انقلاب ٤۰۰۰ روستای کشور برق دار بود که پس از پیروزی انقلاب اسلامی با توجه به فرمان امام امت اکنون تعداد روستاهای برق دار کشور به ۷۰۰۰ روستا رسیده است وی در مورد برنامه‌های آینده وزارت نیرو گفت که تعهد کردیم طی سالهای آینده هر سال ۱۵۰۰ روستا را برق دار نمائیم.

صنایع استان لرستان توسعه می‌یابد

برای توسعه صنایع کوچک در سطح استان لرستان ستادی مشتکل از نمایندگان بهزیستی، صنایع دستی، امور عشایر، بنیاد امور مهاجرین جنگ تحمیلی استانداری و جهاد سازندگی تشکیل شده و به صنایعی که مواد اولیه آن از داخل تأمین می‌شود کمکهای لازم خواهد شد.

حجت الاسلام شاهرخی نماینده مردم خرم آباد در مجلس شورای اسلامی در گفتگوئی با خبرنگار خبرگزاری جمهوری اسلامی ضمن اعلام این مطلب در زمینه گسترش صنایع وابسته به کشاورزی گفت در این زمینه از سوی وزارت کشاورزی و بانک کشاورزی هیئتهائی به استان سفر کرده‌اند و از نزدیک امکانات ، خاک، آب و هوا را مورد بررسی قرار داده و بر اساس بررسیهای این هیئت برنامه‌های تولید ماهی، عسل، صنایع دستی، فرشبافی و تولید ابریشم در این استان بمرحله اجرا در خواهد آمد.

وی در مورد توسعه فرش بویژه در مناطق عشایری گفت : بمنظور احیای این صنعت دیر پا قرار شده که از شهرهای کاشان و اصفهان استادکارهائی به استان لرستان عزیمت نمایند و از نزدیک در جهت گسترش این صنعت علاقه مندان را آموزش دهند.

وی در پایان این گفتگو اعلام کرد با اقدامات انجام شده با همکاری نهادهای استان و استانداری کارخانجات پشم شوئی، ریسندگی پنبه و پشم و دانه‌های روغنی با توجه به امکانات منطقه تأسیس خواهد شد.

بانک ملت در تعطیلات نوروز ۳۸ باجه پرداخت درسراسرکشوردایر میکند

بانک ملت در ایام تعطیلات نوروز با دایر کردن باجه‌های کشیک عملیات دریافت کلیه حساب‌ها و پرداخت از حساب پس‌انداز را انجام میدهد.

سخنگوی بانک ملت در تماسی با خبرگزاری جمهوری اسلامی با اعلام این مطلب افزود این بانک بمنظور رفاه حال مشتریان وارائه خدماتِ بانکی به هم میهنان در ایام تعطیلات نوروز اقدام به دایر کردن ۳۸ باجه کشیک در شهرهای مختلف کشور کرده است این سخنگو افزود باجه‌های کشیک عملیات دریافت و پرداخت از حساب پس‌انداز را از روز سه‌شنبه ٦۲/۱/۳ لغایت پنجشنبه ٦۲/۱/٤ از ساعت ۹ صبح الی ۱۲ ظهر انجام میدهند، مشتریان با مراجعه به هر یک از باجه‌های کشیک میتوانند از حساب پس‌انداز خود برداشت کنند.

سخنگوی بانک ملت افزود از مشتریان درخواست میشود برای دریافت وجه از حسابهای پس‌انداز خود بامدارک شناسائی عکس‌دار معتبر شناسنامه یا گواهینامه رانندگی به این شعب مراجعه کنند.

نام شعبه	آدرس
بازار-	خیابان ۱۵ خرداد روبروی نوروزخان
بیمارستان ۵۰۱-	خیابان ولی‌عصر مقابل بیمارستان ۵۰۱
خیابان ری-	خیابان ری میدان شوش جنب باسکول
سعدی شمالی-	خیابان سعدی شمالی ساختمان بیمه
میدان امام‌حسین-	میدان امام حسین اول انقلاب
میدان جمهوری اسلامی-	خیابان نواب میدان جمهوری
میدان هفتم تیر-	میدان هفتم تیر ضلع جنوبی
ارومیه-	ارومیه خیابان امام
ایلام-	ایلام خیابان شهربانی
اهواز-	اهواز خیابان منتظری میدان شهداء
اصفهان-	اصفهان دروازه دولت
امام رضا آمل-	آمل خیابان امام رضا.
اراک-	اراک خیابان امام خمینی کوچه مازندرانی.
باختران-	باختران ٤۰متری مطهری شرقی.
بوشهر-	بوشهر خیابان.....
بندرعباس-	بندرعباس خیابان امام خمینی فلکه بلوکی
بهبهان-	بهبهان خیابان عدالت.
خرم‌آباد-	خرم‌آباد میدان امام خمینی.
دزفول-	دزفول خیابان امام خمینی
دهم دی مشهد-	خیابان امام خمینی مقابل هلال احمر.
رشت-	اول خیابان شریعتی.
زاهدان-	خیابان آزادی جنب مسجدجامع.
زنجان-	خیابان امام میدان انقلاب.
ساری-	ساری خیابان انقلاب.
سمنان-	سمنان خیابان طالقانی.
شهدای تبریز-	خیابان جمهوری اسلامی.
شهرکرد-	خیابان ملت
شیراز-	شیراز میدان شهدا.
فلسطین گرگان-	گرگان خیابان فلسطین.
قدس کرمان-	کرمان خیابان سرگوسخانی.
قزوین-	میدان سعادت.
قم-	خیابان امام خمینی.
مسجدسلیمان-	فلکه انقلاب
مشهدمشهد	خیابان شهید دیالمه.
منتظری اهواز-	خیابان منتظری، پل نادری.
نوشهر-	نوشهر میدان آزادی.
همدان-	همدان خیابان شریعتی.
یزد-	خیابان امام خمینی.

افزایش تولید کارخانه قند شهید مجید حداد عادل

با تلاش کارگران متعهد و مسلمان کارخانه قند شهید مجید حداد عادل تولید سالانه این کارخانه با ۱۵ درصد افزایش نسبت به سال پیش به ۱۸ هزارتن بالغ شد.

بگزارش خبرگزاری جمهوری اسلامی این واحد تولیدی شکر سفید را بنقد که مورد تقاضای مناطق روستائی و عشایری استان باختران و استانهای همجوار است تبدیل میکند.

نرخ خرید و فروش ارز به ریال

١٣٦١/١٢/٢٤

نام ارز	رسمی: خرید به ریال	رسمی: فروش به ریال	غیررسمی مخصوص: خرید به ریال	غیررسمی مخصوص: فروش به ریال مسافرین
یک دلار استرالیا	۷۲/۱۲	۷۳/۳٦	۲۹/۲۰	۸۱/۰۵
یک دلار کانادا	٦۸/۵۲	٦۹/۱۰	۳٦/٦۰	۷۷/۱۰
یک لیرانگلیس	۱۲٦/۲۰	۱۲۸/۵۳	۱۳۸/۹۵	۱٤۱/۹۵
یک مارک آلمان غربی	۳۵/۱٦	۳۵/۳۳	۳۸/٦۰	۳۹/٤۰
یک فرانک سویس	٤۰/۹۲	٤۱/۵۲	٤۵/۰۰	٤۵/۸۰
یک‌فرانک‌فرانسه	۱۲/۱۰	۱۲/۳٤	۱۳/۳۰	۱۳/٦۵
یکصد فرانک بلژیک	۱۷۸/۰۹	۱۸۱/٦۱	۱۹٦/۰۰	۲۰۱/۰۰
یکصد لیر ایتالیا	۵/۵۲	۵/۹۹	٦/٤۵	٦/٦۵
یک فلورن هلند	۳۱/۹٦	۳۲/۳۲	۳٤/۹۰	۳۵/۷۰
یک کرون سوئد	۱۱/۲٤	۱۱/٤۸	۱۲/٤۰	۱۲/۳۵
یک کرون نروژ	۱۱/۷۰	۱۱/۹۱	۱۲/۸۵	۱۳/۲۰
یک کرون دانمارک	۹/۷٤	۹/۹۲	۱۰/۳۵	۱۱/۰۰
یک شلینگ اتریش	۵/۰۰	۵/۰۷	۵/۵۰	۵/٦۰
یکصد ین ژاپن	۳۵/۵۰	۳۵/۹۵	۳۸/٦۵	۳۹/٤۵
یک دینار کویت	۲۹۰/٤۰	۲۹۳/٤۰	۳۱۷/۷۵	۳۲۲/۷۵
یک دینار بحرین	۲۱۹/۰۰	۲۲۵/۰۰	۲٤۱/۵۰	۲٤۷/۵۰
یک ریال سعودی	۲٤/٦۵	۲۵/۰۰	۲۷/۱۰	۲۷/۵۰
یک درهم امارات متحده عربی	۲۲/٦۰	۲۳/۵۰	۲۵/۳۵	۲۵/۸۵
یک روپیه پاکستان	٦/۸۰

۱۸ تبصره دیگر از لایحه بودجه ۶۲ ...

بقیه از صفحه۱۶

از اعتبار منظور در ردیف ۱۱۴۰۱۳ کسر شود که حسین هراتی در مخالفت با این پیشنهاد گفت کم‌کردن از این مبلغ بمعنای صحه‌گذاشتن به تبلیغات خارجی است و نباید کسر شود. سید احمد زرهانی در موافقت گفت: در مقابل این پول و اعتبار باید برنامه باشد و ما از بی‌برنامه‌گی برای خارج از کشور رنج میبریم و این مشکل با بالا بردن حجم پول حل نمیشود. این پیشنهاد پس از توضیحات نماینده دولت و اخذ رای از سوی نمایندگان رد شد.

آنگاه حسین هراتی پیشنهاد انتقال مبلغ ۵۰۰ میلیون ریال از ردیف مربوط به سازمان تبلیغات اسلامی به ردیف ۱۱۴۰۱۳ (وزارت ارشاد اسلامی- هزینه‌های تبلیغاتی) را داد که با مخالفت عبدالحمید آقا رحیمی و موافقت محمدعلی هادی روبرو شد و پس از توضیحات عباس مظفر مخبر کمیسیون برنامه و بودجه و اخذ رای این پیشنهاد نیز رد شد.

سپس مخبر کمیسیون تبصره‌های ۱۴، ۱۵، ۱۶، ۱۷، ۱۸ بدین شرح قرائت کرد.

تبصره ۱۴- اجازه داده میشود.

الف- مبلغ دو میلیارد (۲/۰۰۰/۰۰۰/۰۰۰) ریال اعتبار منظور در ردیف ۱۲۹۰۰۳ قسمت چهارم این قانون دراجرای ماده (۹) قانون نحوه اداره واحدهای بهداشتی و درمانی و آموزشی وزارت بهداری (مصوب ۱۳۵۸/۱۰/۱۲ شورای انقلاب جمهوری اسلامی ایران) باتوجه به نیاز وامکانات اجرائی هریک از سازمانهای منطقه‌ای بهداری استانها، بنابه پیشنهاد وزارت بهداری و تایید سازمان برنامه و بودجه، بتدریج دراختیار سازمانهای مذکور قرار گیرد تا بصورت مستقل و جدا از بودجه مصوب آنها براساس مقررات مالی و معاملاتی سازمان تامین اجتماعی بمصرف برسد.

ب- مبلغ دو میلیارد (۲/۰۰۰/۰۰۰/۰۰۰) ریال دیگر از اعتبار ردیف مزبور در ازاء درآمدهای اختصاصی وصولی توسط هریک از سازمانهای منطقه‌ای استانها که صرفاً در رابطه با اجرای قانون نحوه اداره واحدهای بهداشتی، درمانی و آموزشی ایجاد میشود و پس از وصول به خزانه‌داریکل واریز خواهد شد، به ترتیب مقرر دربند (الف) توزیع و به مصرف برسد.

پ- دستورالعمل نحوه استفاده از اعتبار بند (الف) فوق مشترکاً توسط وزارت بهداری و سازمان برنامه و بودجه تهیه و چگونگی تهیه و تنظیم و نگهداری حسابهای مربوط توسط وزارت امور اقتصادی و دارائی تعیین و ابلاغ خواهد شد.

تبصره ۱۵- اجازه داده میشود.

الف- اعتبار منظور در ردیف ۱۲۹۰۰۷ (وزارت بهداری- برنامه‌های جدید آموزشی فنی و حرفه‌ای پزشکی و پیراپزشکی) قسمت چهارم این قانون با پیشنهاد مشترک وزارت بهداری و شورایعالی هماهنگی آموزشهای فنی و حرفه‌ای و تایید سازمان برنامه و بودجه حداکثر ظرف مدت سه ماه از تاریخ تصویب این قانون بین سازمانهای منطقه‌ای بهداری استانها که دارای مجوز قانونی جهت برگزاری این دوره‌های آموزشی میباشند توزیع شود و حسب مورد به بودجه مصوب سازمانهای مزبور اضافه گردد.

ب- مبلغ ششصد و چهل میلیون (۶۴۰/۰۰۰/۰۰۰) ریال اعتبار منظور در ردیف ۱۲۹۰۰۲ این قانون جهت انجام هزینه‌های دیالیز بیماران کلیوی بدون الزام به رعایت قانون محاسبات عمومی برطبق آئین‌نامه‌ای که بتصویب هیات وزیران خواهد رسید به مصرف برسد.

تبصره ۱۶-

۱- آئین‌نامه مربوط به نحوه مصرف اعتبار پیش‌بینی شده در ردیف ۱۳۱۵۰۳ (سازمان بهزیستی کشور- حق صعوبت شغل کادر توان‌بخشی واحدهای اجرائی توان‌بخشی سازمانهای بهزیستی استانها) قسمت چهارم این قانون ظرف مدت یکماه از تاریخ تصویب این قانون بنابه پیشنهاد سازمان بهزیستی کشور و تایید سازمان برنامه و بودجه و سازمان امور اداری و استخدامی کشور بارعایت نکات زیر به تصویب هیات وزیران خواهد رسید.

الف- مقررات آئین‌نامه صعوبت شغل مزبور شامل مشمولین قانون تامین اجتماعی نمی‌گردد.

ب- حق صعوبت شغل موضوع بند (۱) این تبصره درمورد هریک از کارکنان مشمول نباید از پنجاه درصد حقوق و مزایای مستمر ماهانه و حداکثر از مبلغ پانزده هزار (۱۵۰۰۰) ریال درماه تجاوز کند.

۲- آئین‌نامه اجرائی نحوه تشخیص نیازمددجویان و چگونگی مصرف اعتبار پیش‌بینی شده برنامه توان‌بخشی (۳۰۴۰۵/۰۰۰) در ردیف ۱۳۱۵۰۰ قسمت چهارم این قانون ظرف مدت یکماه از تاریخ تصویب این قانون بنا به پیشنهاد سازمان بهزیستی کشور و تایید وزارت امور اقتصادی و دارائی و سازمان برنامه و بودجه به تصویب هیات وزیران خواهد رسید.

تبصره ۱۸- اجازه داده میشود.

۱- راه آهن جمهوری اسلامی ایران تا مبلغ هشتصد میلیون(۸۰۰/۰۰۰/۰۰۰) ریال از اعتبار مصوب طرح«بهسازی جریه و کارخانجات» منظور در ردیف ۲۸۰۵۰۰ پیوست شماره(۱) این قانون را صرفاً جهت مطالعه و ساخت قطعات لکوموتیو، واگن و اتصالات ریل براساس موافقتنامه‌ای که بین راه‌آهن جمهوری اسلامی ایران و سازمان برنامه و بودجه مبادله شد به مصرف برساند.

۲- اعتبار فوق بدون الزام به رعایت قانون محاسبات عمومی و سایر مقررات عمومی دولت قابل مصرف بوده و اسناد هزینه مربوط با امضاء رئیس کل راه‌آهن جمهوری اسلامی ایران و یا مقام مجاز از طرف او و ذیحساب مربوط به هزینه قطعی منظور خواهد شد.

۳- ایجاد هرگونه تعهد پرسنلی از طریق مصرف اعتبار فوق برای سال بعد ممنوع است و استفاده از آن در غیرموارد مذکور در این تبصره در حکم تصرف غیرقانونی در وجوه و اموال دولتی محسوب میشود.

تبصره ۱۷- تا مبلغ دویست میلیون(۲۰۰/۰۰۰/۰۰۰) ریال از اعتبار طرح ذیل«برنامه ایجاد و توسعه صنایع مکانیکی» ردیف ۱۴۴۷۰۰ پیوست شماره(۱) این قانون برای کمک به سازندگان داخلی ماشین‌آلات کشاورزی و قطعات آن پس از مبادله موافقتنامه مربوط با سازمان برنامه و بودجه برطبق آئین نامه‌ای که بنابه پیشنهاد وزارت صنایع سنگین به تصویب هیات وزیران خواهد رسید قابل مصرف می‌باشد و از شمول قوانین و مقررات مغایر مستثنی است.

آنگاه اسماعیل خوشنویس در تبصره ۱۸ پیشنهاد کاهش مبلغ ۸۰۰ میلیون ریال را به ۶۰۰ میلیون ریال مطرح کرد که غلامحسین نادی در مخالفت با آن صحبت کرد و بعلت نداشتن موافق رد شده محسوب گردید. پس از آن تبصره‌های ۱۹، ۲۰، ۲۱ ضمن توضیحاتی با متون زیر توسط مخبر کمیسیون قرائت شد:

تبصره۱۹- به وزارت امور اقتصادی و دارائی اجازه داده میشود.

مبلغ دوازده میلیارد(۱۲/۰۰۰/۰۰۰/۰۰۰) ریال موضوع ردیف ۳۱۰۱۰۰ قسمت سوم این قانون از درآمد سازمان بنادر و کشتیرانی را در سال ۱۳۶۲ به درآمد عمومی کشور منظور نماید.

دولت مکلف است، ظرف مدت سه ماه از تاریخ تصویب این قانون لوایح مربوط به تعیین تکلیف و شکل حقوقی سازمان مذکور و راه‌آهن جمهوری اسلامی ایران را تهیه و جهت تصویب به مجلس شورای اسلامی تقدیم نماید، تا تصویب لوایح مذکور، مقررات فعلی سازمان‌های مزبور کماکان معتبر خواهد بود.

تبصره۲۰- بافزایش اعتبار جاری هریک از برنامه‌ها و مواد هزینه دستگاههای اجرائی منظور در قسمت چهارم این قانون به استثناء مواد ۸۰۲۰۱ و ۱۷ که قابل افزایش نیست از محل کاهش اعتبار سایر برنامه‌ها و مواد دستگاه مربوط مشروط برآنکه در جمع اعتبارات جاری دستگاه اجرائی تغییری حاصل نشود بشرح زیر مجاز میباشد.

۱- تا ۱۰٪ فقط برای یکبار در سال با موافقت بالاترین مقام دستگاه اجرائی و اطلاع قبلی سازمان برنامه و بودجه و وزارت امور اقتصادی و دارائی.

۲- مازاد بر ۱۰٪ تا ۲۰٪ فقط برای یکبار در سال به پیشنهاد بالاترین مقام دستگاه اجرائی و تایید سازمان برنامه و بودجه.

۳- افزایش اعتبار ماده(۱۹) در موارد ضرور و اجتناب ناپذیر مازاد بر ۲۰٪ فقط برای یکبار در سال با پیشنهاد بالاترین مقام دستگاه اجرائی و تایید سازمان برنامه و بودجه.

تبصره۲۱- بمنظور تسریع درپیشرفت کارهای عمرانی ملی واستانی و تسهیل درپرداختهای مربوط اجازه داده میشود.

الف- کمیته تخصیص اعتبار موضوع ماده(۳۰) قانون برنامه و بودجه حداکثر تا پایان خردادماه سال ۱۳۶۲ درمورد طرحهای عمرانی مندرج درپیوست شماره(۱) این قانون که موافقتنامه‌های آنها بعلل موجهی مبادله نشده است مبالغ لازم برای اجرای پروژه‌های مربوط رابطور علی‌الحساب تخصیص دهد.

سازمان برنامه و بودجه و دستگاههای اجرائی مکلفند مبالغی را که دراجرای این تبصره بطورعلی‌الحساب تخصیص داده میشود، مقدم براعتبارات سایرعملیات درموافقتنامه‌های طرحهای مربوط منظوردارند.

ب- وزارت امورااقتصادی و دارائی تنخواه‌گردانی معادل ۱۰٪ اعتبار طرحهای مذکور بصورت یک قلم به هریک از دستگاههای اجرائی و استانها واگذارنماید تا براساس تخصیص اعتبارمورد استفاده قرارگیرد.

پ- پرداختهای بعدی خزانه درحدود اعتبار تخصیص یافته برای هرطرح درقبال اسنادمثبته ویافهرست هزینه‌های انجام شده که به تفکیک طرحهای مربوط تهیه و به تایید رئیس دستگاه اجرائی و ذیحساب مربوط رسیده باشد، مجازخواهد بود.

ت- درمواردی که برای پیش‌پرداختهای مربوط به قراردادهای منعقده و یا برای افتتاح اعتبار و یا سایرپرداختها، براساس اسنادمثبته، تنخواه گردان فوق‌الذکر کافی نباشد وجه اضافی مورد نیاز به میزانی که تخصیص داده میشود دراختیار ذیحساب گذارده خواهدشد.

ث- مانده مصرف نشده وجوهی که براساس تخصیص علی‌الحساب طبق مفادبند (الف) این تبصره دراختیار دستگاههای اجرائی قرارمیگیرد پس‌از مبادله شدن موافقتنامه‌های طرحهای عمرانی مربوط باموافقت خزانه به حساب تنخواه گردان موضوع بند(ب) این تبصره منظور گردد.

درتبصره ۲۱، سیداحمد کاشانی پیشنهادافزودن عبارت «و به منظور راه‌اندازی کارخانجات تولیدکننده وسایل و لوازم مصالح ساختمانی و ایجاد هماهنگی فصلی درعرضه و تقاضای لوازم و مصالح ساختمانی علاوه بر ۱۰٪ فوق تامیزان ۲۰٪ کل اعتبار مصوب طرحهای فصلی و استان سالجاری نیز جهت خرید لوازم و مصالح ساختمانی و قطعات یدکی و ماشین‌آلات کارگاهی موردنیاز طرحها اختصاص داده شود دستگاه اجرائی حسب مورد مکلفند پس ازتحویل کالاها ومصالح خریداری شده آن بکارگاهها هزینه تمام شده آنرا درمورد طرحهای امانی به حساب قطعی منظور و درپروژه‌هایی که توسط پیمانکاران انجام میشود از صورت وضعیت آنهاکسر نمایند.

آئین‌نامه اجرائی این بند بنابرپیشنهاد مشترک سازمان برنامه و بودجه و وزارت اموراقتصادی و دارائی بتصویب هیات دولت خواهدرسید.

دربند «ب» رامطرح کرد که پس از سخنان نمایندگان مخالف وموافق وتوضیحات نماینده دولت و رایگیری بتصویب رسید.

عباس مظفرآنگاه تبصره ۲۲ را با متن زیرمطرح کرد:

تبصره ۲۲- اجازه داده میشود مبلغ چهارده میلیارد (۱۴/۰۰۰/۰۰۰/۰۰۰) ریال اعتبارات سرمایه‌گذاری ثابت منظور درقسمت ششم این قانون تحت عنوان «عملیات اضطراری عمرانی و پیش‌بینی نشده استانها» بشرح زیرهزینه گردد.

الف- مبلغ دوازده میلیارد(۱۲/۰۰۰/۰۰۰/۰۰۰) ریال از اعتبار مذکور که برحسب استان توزیع گردیده است جهت عملیات طرحهای اضطراری وطرحهای ضروری جدید که درپیوست شماره(۱) این قانون اعتباری برای آنها پیش‌بینی نشده و یا باوجود پیش‌بینی شدن باکمبود اعتبارمواجه میشوند باتصویب کمیته برنامه‌ریزی استانهای مربوط بدون الزام به رعایت قانون محاسبات عمومی قابل مصرف خواهد بود. درمصرف این اعتبارآن گروه از پروژه‌های جدید که قسمتی ازهزینه مورد نیاز ازطریق خودیاری مردم پرداخت گردد دارای اولویت میباشند.

ب- مبلغ دومیلیارد(۲/۰۰۰/۰۰۰/۰۰۰) ریال بقیه اعتبارفوق که بصورت یک قلم منظور شده است جهت هزینه‌های پیش‌بینی نشده توسط وزارت کشور باهمکاری سازمان برنامه و بودجه حسب نیازبین استانهای کشور تقسیم وسهم هراستان دراختیار استاندار مربوط قرارخواهدگرفت تا بدون الزام به رعایت قانون محاسبات عمومی بمصرف برسد.

پ- ضوابط ونحوه مصرف اعتبارات موضوع بندهای (الف) و(ب) این تبصره بنا به پیشنهاد وزارت کشور و تایید وزارت اموراقتصادی و دارائی و سازمان برنامه و بودجه بتصویب شورای اقتصاد خواهدرسید.

ت- اعتبار موضوع این تبصره درحساب جداگانه‌ای دربانک ملی هراستان نگهداری و استفاده ازآن با امضاء مشترک استاندار و یا مقام مجاز ازطرف ایشان و ذیحساب طرحهای عمرانی استان مجازمیباشد.

ث- ایجاد هیچ نوع تعهد عملیاتی و پرسنلی ازطریق مصرف اعتبارات مذکور برای سالهای بعدمجازنخواهدبود.

در این تبصره پیشنهاد فواد کریمی مبنی بر افزودن عبارت ونظارت نمایندگان حوزه‌های انتخابیه با نمایندگان منتخب آنان هزینه گردد در متن تبصره را داد که بدون بحث تصویب شد و نیز پیشنهاد موحدی ساوجی در مورد گنجاندن عبارت «روستاها در مصرف این اعتبار اولویت دارند و حداقل ۲۰٪ اعتبار فوق باید برای روستاها هزینه شود» در آخر بند الف این تبصره نیز بدون بحث مورد تصویب قرار گرفت.

پیشنهاد بعدی در این تبصره حذف بند «ب» بود که توسط میراکبر غفاری قرمباغ طرح شد و پس از مخالفت عباس عباسی و موافقت سیداحمد زرهانی و توضیحات مخبر کمیسیون و پس از اخذ رای از سوی نمایندگان رد شد در ادامه بحث در این تبصره در حالیکه ریاست جلسه را حجت‌الاسلام والمسلمین محمد یزدی بعهده داشت مصطفی ناصری پیشنهاد افزودن عبارت «با تصویب کمیته برنامه‌ریزی استان» در سطر آخر بند «ب» را داد و عباس عباسی و سیداحمد حسینی بترتیب در مخالفت و موافقت با این پیشنهاد دلایل خود را بازگو کردند و نماینده دولت نیز در این خصوص توضیحاتی داد. آنگاه نسبت به پیشنهاد رایگیری بعمل آمد که از سوی نمایندگان رد شد.

سپس مهدی طیب پیشنهاد اضافه شدن قید «در شرایط مساوی» بعد از عبارت «در مصرف این اعتبار» در بند الف را مطرح کرد که پس از مواجه شدن با مخالفت علی آقامحمدی وموافقت مجید انصاری و اخذ رای بتصویب رسید.

پس از بررسی تبصره ۲۲ مخبر کمیسیون برنامه و بودجه تبصره ۲۳ که قرار شد یکی از بندهای تبصره ۲۷ لایحه پیشنهادی دولت به حساب آید با متن ذیل قرائت گردید:

تبصره ۲۳- جهاد سازندگی مکلف است کلیه درآمدهای خود را در حسابی که از طرف خزانه در بانک مرکزی ایران افتتاح میشود واریز و متمرکز نماید. خزانه وجوه موردنیاز جهاد سازندگی را از موجودی این حساب به صرف تقاضای جهاد سازندگی به حساب بانکی نهاد مذکور منتقل مینماید. مصرف این وجوه تابع مقررات جهاد سازندگی است و حسابهای مربوط مورد حسابرسی دیوان محاسبات کشور قرار خواهد گرفت.

آنگاه مهدی طیب عبارت زیر را در ادامه بند الف تبصره ۲۷ پیشنهادی دولت مطرح کرد «در صورتیکه قانون برای جهاد سازندگی وزیری پیش بینی نماید اعتبار فوق براساس درخواست وجه از طرف وزیر جهاد سازندگی قابل پرداخت خواهد بود و مصرف آن نیز زیرنظر وی طبق آئین نامه‌ای انجام خواهد شد که به تصویب هیات وزیران خواهد رسید.»

مهدی طیب همچنین گفت: عین همین اصلاح در بند «ب» که بنام شورای جهاد آمده باید اعمال شود و عبارت «و در صورت تعیین وزیر برای جهاد به پیشنهاد وزیر جهاد سازندگی» در آن گنجانده شود.

پیشنهاد فوق پس از بحث نمایندگان مخالف وموافق بتصویب نرسید و رد شد.

پس از رد پیشنهاد مصطفی ناصری مبنی بر حذف تبصره ۲۳ (یکی از بندهای تبصره ۲۷ لایحه دولت) بعلت عدم داشتن موافق، سیدحسن موسوی پیشنهاد حذف قسمتی از این تبصره را داد که این پیشنهاد هم موافقی نداشت و رد شده محسوب گردید. پیشنهاد موحدی ساوجی مبنی بر افزودن «عبارت تصویب هیات دولت» «وبعد از عبارت تقاضای جهاد سازندگی» نیز با مخالفت محسن رهنامی و موافقت سیدحسن موسوی تبریزی مواجه شد و پس از توضیحات مخبر کمیسیون و نماینده دولت و رایگیری رد شد.

پیشنهاد دیگر در این تبصره از سوی دری نجف آبادی مطرح شد وی پیشنهاد افزودن عبارت «حداکثر معادل ۱۲ میلیارد ریال» را مطرح کرد که پس از بحث مخالف و موافق و اخذ رای بتصویب رسید.

جلسه علنی بعد از ظهر دیروز ساعت ۱۸ بکار خود پایان داد و ادامه بحث پیرامون لایحه بودجه به جلسه علنی امروز موکول شد.

وزیرخارجه رژیم سعودی خواستارمذاکره مستقیم کشورهای‌عربی بامصر شد!

سعودالفیصل وزیرخارجه رژیم سعودی درمورد بهبود روابط مابین مصر و دیگر کشورهای عرب اظهار خوشبینی کرد.

بگزارش خبرگزاری کویت روزنامه الاهرام بنقل از سعودالفیصل نوشت اکثر کشورهای‌عرب شرکت‌کننده دراجلاس سران فاس اعتقاد داشتند زمان مذاکره بین مصر و دیگر کشورهای عرب فرا رسیده است.

بنوشته الاهرام سران عرب طی اجلاس آتی خود که قرار است نوامبر آینده برگزار گردد درجریان پیشرفت مذاکرات بامصر قرار خواهند گرفت.

درهمین میان بگزارش خبرگزاریها بمنظور تشکیل یک کنفرانس کوچک سران عرب درریاض تماسهای زیادی بین عربستان سعودی و برخی دیگر از کشورهای عربی در جریان است.

بنا بگزارش خبرگزاری قطر و بنقل از روزنامه کویتی الوطن دراین کنفرانس کوچک که شاه فهد- حافظ اسد رئیس‌جمهور سوریه و امین جمیل رئیس رژیم فالانژیست لبنان و یاسرعرفات رئیس کمیته اجرایی سازمان آزادیبخش فلسطین شرکت دارند مسئلهٔ حضور نیروهای سوری و فلسطینی در دره بقاع - جمعنین روابط کشورهای عرب مورد بحث وتبادل نظر قرار خواهد گرفت.

همچنین واحد مرکزی خبر به نقل از خبرگزاری یونایتدپرس گزارش داد روز یکشنبه یک عضو شورای ملی فلسطین یک تلاش غیررسمی برای ترمیم گسستگی روابط میان مصر و سازمان آزادیبخش فلسطین بعمل آورد. وی که درخواست کرد نامش برده نشود به خبرنگاران گفت: وی متن بیانیه‌ای از سوی هانی‌الحسن مشاور سیاسی یاسرعرفات درباره روابط مصر واسرائیل را به مقامهای وزارت خارجه ابلاغ کرد. این سند که از میهن‌پرستی حسنی مبارک ستایش کرده مورد استقبال مصریها قرار گرفت. آنها این سند را یک تحول مثبت خواندند لیکن گفتند آنها از سازمان آزادیبخش فلسطین بیشتر انتظار دارند.

۴۱/۵ کیلو با ۲۵ تومان

برای آنکه امکانات ناوگان باری هواپیمائی جمهوری اسلامی ایران در اختیار همگان قرار گیرد، لازم است که هموطنان عزیز از کرایه ارزان حمل‌بار با هواپیما آشنا شوند.

نرخ حمل بار در کلیه شبکه پروازی داخلی "هما" بقدری نازل است که شما با ۲۵ تومان (حداقل کرایه بار) قادرید حتی تا ۴۱/۵ کیلوگرم بار را از تهران به بوشهر ارسال نمائید.

برای آنکه اطلاعات صحیح نزی از نرخها بدست آورید کافی است که وزن بسته خود را در چند مسیر داخلی طبق جدول زیر مقایسه کنید.

حداکثر وزن قابل حمل با حداقل قیمت (*۲۵۰ریال) در مسیرهای مختلف

از تهران به:			از اصفهان به:		
۱- اصفهان	تا	۲۰/۵ کیلو	۱- بوشهر	تا	۱۳/۵ کیلو
۲- بندرعباس	تا	۶/۵ کیلو	۲- زاهدان	تا	۸ کیلو
۳- بندرلنگه	تا	۸ کیلو	۳- شیراز	تا	۲۰/۵کیلو
۴- بوشهر	تا	۸/۵ کیلو	۴- کرمان	تا	۱۲/۵ کیلو
۵- تبریز	تا	۱۳/۵ کیلو	۵- مشهد	تا	۷/۵کیلو
۶- چابهار	تا	۴ کیلو	۶- یزد	تا	۲۲/۵ کیلو
۷- خارک	تا	۷ کیلو			
۸- رشت	تا	۴۱ کیلو			
۹- زاهدان	تا	۶/۵کیلو			
۱۰- کرمان	تا	۹/۵کیلو			
۱۱- مشهد	تا	۱۲/۵کیلو	از مشهد به:		
۱۲- یزد	تا	۱۳/۵ کیلو	۱- تبریز	تا	۶/۵کیلو
از بوشهربه:			۲- رشت	تا	۹ کیلو
۱- خارک	تا	۳۵/۵ کیلو	۳- کرمان	تا	۹/۵کیلو
۲- شیراز	تا	۴۱/۵کیلو	۴- یزد	تا	۷ کیلو

تکلیف هما

جهت کسب اطلاعات بیشتر و یا ارسال کالا در وزن و اندازه‌های مختلف لطفاً به دفاتر و نصب "هما" در تهران و شهرستانها مراجعه و یا با تلفن‌های ۹۱۲۵۶۷ و ۹۱۱۲۵۶۴ تماس حاصل نمائید.

* توضیح: هنگام صدور بارنامه هوائی مبلغ ۱۰۰ ریال بعنوان تمبر اخذ میشود.

هواپیمائی جمهوری اسلامی ایران

بسمه تعالی

آگهی استخدام
مجتمع فولاد مبارکه

عظیم‌ترین پروژه صنعتی کشوراسلامی‌ما، برای نیل به‌خود کفائی و رهائی از قیداستعمار ازطریق انتقال سریع دانش فنی، از متخصصین حائزشرایط زیردعوت بهمکاری مینماید تادرجبهه صنعت و سازندگی دراین مجتمع هم‌سنگر بقیه برادران خودباشند.

ردیف	عنوان تخصص	مدرک تحصیلی	سابقه‌کارمفید	تعدادمورد نیاز
۱	مهندس راه و ساختمان	لیسانس یافوق‌لیسانس	۳۰تا۵سال	۳
۲	مهندس معماری و شهرسازی (آرشیتکت)	لیسانس‌یا فوق‌لیسانس	۵ سال	۳
۳	مهندس سازه	لیسانس یافوق‌لیسانس	۵سال	۵
۴	مهندس راه‌وساختمان (براوردهزینه)	لیسانس یافوق‌لیسانس	۵سال	۱
۵	مهندس راه‌وساختمان (محاسبه اسکلت‌فلزی)	لیسانس یافوق‌لیسانس	۵سال	۲
۶	مترور(کنترل صورت وضعیت)	لیسانس یافوق‌دیپلم	۷سال	۱
۷	مهندس مکانیک	لیسانس یافوق‌لیسانس	۵-۸سال	۱۵
۸	مهندس تاسیسات	لیسانس یافوق‌لیسانس	۳سال	۵
۹	مهندس برق	لیسانس یافوق‌لیسانس	۳-۵ سال	۷
۱۰	مهندس الکترونیک	لیسانس یافوق‌لیسانس	۳-۵سال	۶
۱۱	مهندس الکتروتکنیک	لیسانس یافوق‌لیسانس	۵سال	۱
۱۲	مهندس متالوژی	لیسانس یافوق‌لیسانس	۳سال	۵
۱۳	کارشناس اتوماسیون (ابزاردقیق الکترونیک کامپیوتر)	لیسانس یافوق‌لیسانس	۳سال	۳
۱۴	کارشناس مالی	لیسانس یافوق‌لیسانس	۵سال	۴
۱۵	کارشناس اموراداری	لیسانس یافوق‌لیسانس	۳سال	۲
۱۶	کارشناس سیستمها و برنامه‌ریزی	لیسانس یافوق‌لیسانس	۵سال	۱

آنان که دعوت ما را پذیرامیشوند، میتوانند حداکثر تا پایان اسفندماه ۶۱ تقاضاهای کارخود را به آدرس- اصفهان- صندوق پستی ۱۶۶- ۶۹ مجتمع فولاد مبارکه قسمت اداری ارسال دارند.

مجتمع فولاد مبارکه

۲۳۶۷م- الف

برنامه استثنائی نوروز بزرگترین سینماهای تهران و شهرستانها

رنگی-ایستمن کالر

سفیر

کارگردان: فریبرز صالح

با شرکت:
فرامرز قریبیان
کاظم‌افرندنیا- عزت‌الله عقیلی
جلال پیشوالیان - محمدتقی کهمولی
کیومرث ملک‌مطیعی
هوشنگ‌دیالیان-هادی مقدم-محمدپورستار

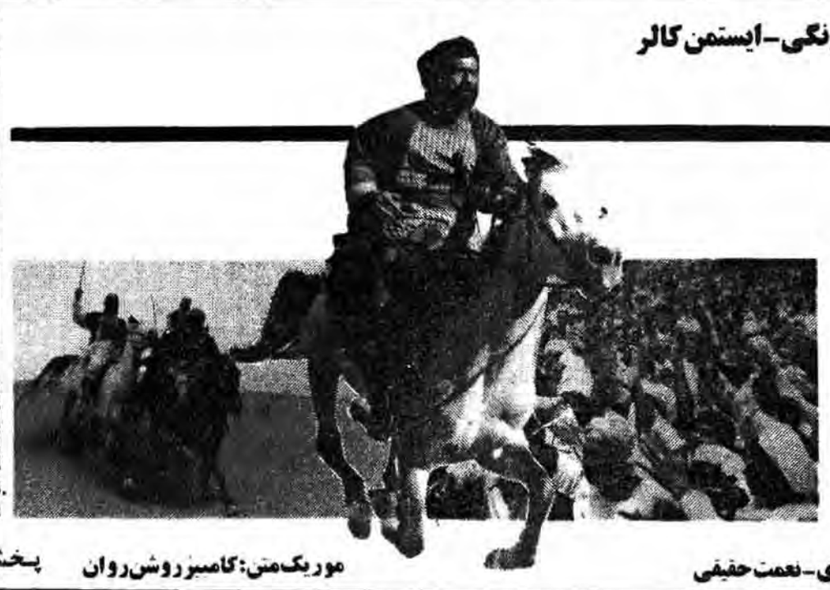

فلمبرداران: حمشیدالوندی-نعمت حقیقی

موریک‌متن: کامبیز روشن‌روان

پخش از بخش فرهنگی بنیاد مستضعفان

استمداد از امت شهیدپرور و رزمندگان جبهه‌ها

عکس فوق غلامرضا(محمد) مظاهری نام پدر امیرهوشنگ جمعی سپاه ۱۱ قدر لشکر محمدرسول‌الله(ص) تیپ عمارگردان کمیل گروهان ۲ در عملیات والفجر مفقودالاثر گشته، کسانیکه از نامبرده اطلاعی دارند با تلفنهای زیر تماس بگیرند.
تلفن
۷۵۱۱۵۶
۷۵۱۲۳۶
۷۰۹۰۶۹

آگهی مزایده

۳۴۹۱۳ م- الف

وزارت امور اقتصادی و دارائی درنظر دارد سیستم حرارت مرکزی و تهویه مطبوع منصوبه و مستعمل خود شامل دو دستگاه دیگ بخار و دو دستگاه ابزرشن و ۱۰ دستگاه دیگ آبگرم و وسایل مربوط‌را ازطریق مزایده بفروش برساند از متقاضیان درخواست میگردد از تاریخ نشر این آگهی بمدت ۱۰ روز جهت بازدید از وسائل و اجناس و دریافت مدارک مربوط به مزایده اداره ساختمان و طرحهای عمرانی اداره کل کارپردازی واقع در خیابان ناصرخسرو طبقه سوم اتاق شماره ۴۳۰ مراجعه نمایند.

تفسیر رویدادها

خلع سلاح هسته‌ای.....؟

یکی از مهمترین موارد تاکید هفتمین کنفرانس سران کشورهای عضو جنبش ۱۰۱ عضوی عدم تعهد، منعقدهٔ در دهلی نو، خلع سلاح هسته‌ای، تحریم آزمایشات هسته‌ای و تحریم بکارگیری جنگ‌افزارهای شیمیائی بود. طرح این تحریم به موازات لزوم تجدیدنظر بر نظام اقتصادی ظالمانهٔ کنونی عنوان شد. و سخن از ۶۰۰ میلیارد دلار دیون سالانهٔ جهان سوم را بمیان آورد که با میزان بودجهٔ نظامی کشورهای صنعتی (جهان باصطلاح اول) تناسب مستقیم دارد. کاهش بودجه‌های نظامی آنان موجب کاهش بدهکاری‌های جهان سوم نیزمی‌شود بحث روی لزوم ایجاد یک نظام نوین و عادلانهٔ اقتصادی، که شاید در اجلاس آیندهٔ مجمع عمومی ملل متحد نیز بتوصیهٔ کنفرانس دهلی مطرح شود، محوراصلی این تفسیرنیست و شاید دراین باره حق مطلب با پیچیدگیهای فنی و علمی که این موضوع دارد، در یک تفسیر ادانشود. بنابراین بحث در این مورد را به فرصت‌های دیگر می‌سپاریم، و بررسی امروز را به زمینه‌های جامه عمل پوشیدن این تحول آرمانی جنبش عدم تعهد اختصاص می‌دهیم که با خلع سلاح هسته‌ای، رابطهٔ لازم وملزوم دارد.

آن قسمت از قطعنامه جنبش عدم تعهد که از ابرقدرتها و سایراعضای «باشگاه هسته‌ای» جهان خواسته است توسعهٔ، تولید و انبارکردن جنگ‌افزارهای هسته‌ای را بحال تعلیق درآورند، بیدرنگ یک قرارداد مؤثر و عملی در بارهٔ تحریم آزمایشهای هسته‌ای جهت مقاصد نظامی امضاء کنند و هرچه زودتر معاهده‌ای در زمینهٔ تحریم بکارگیری جنگ‌افزارهای شیمیائی منعقد سازند- در واقع نخستین گام در مسیر تأمین نه‌تنها صلح جهانی بلکه همچنین رفاه اقتصادی جامعه بشری است. و این بدان معنی است که اگر ابرقدرتها، حاضرنشوند مسابقهٔ با شتاب تسلیحاتی خویش را متوقف کنند، ایجادنظام نوین و عادلانهٔ اقتصادی نیز یک حرف مفت خواهد بود که در سطح یک آرمان رؤیائی باقی خواهد ماند.

خانم گاندی نخست وزیر هند و رئیس جنبش عدم تعهد نیز در یک مصاحبه گفته است که این جنبش تحت ریاست وی بررسی‌های خود را در زمینهٔ خلع سلاح هسته‌ای و تحولات اقتصادی متمرکز خواهد کرد.

خلع سلاح بطوراعم و خلع سلاح هسته‌ای بطوراخص، داستانی طولانی دارد و در هیچ مجمع عمومی ملل متحد نبوده که این مساله بنحوی مطرح نشده باشد ولی این گفتگوها در نتیجه‌بی‌اعتنائی استکبارجهانی باین موضوع، نه‌تنها بهیچ‌گونه نتیجهٔ مثبت و مفیدنرسیده‌اند بلکه، با تسریع و توسعهٔ روند مسابقات تسلیحاتی در زمین، آبها و فضا، اوضاع جهانی بمرحلهٔ خطرناکی واردشده است. تولید و انباراین سلاحها که از تنوع نیز برخورداراست، عملاً سیستم ارعابی را بوجودآورده که آرامش واقعی بشریت را بکلی سلب می‌کند وجهان را بر لبهٔ پرتگاه به یک عرصهٔ نبرد تباه‌کن هسته‌ای، قرارمی‌دهد.

آنگونه که پریزدوکوتیار دبیرکل سازمان ملل نیز گفته است، توسعهٔ مسابقهٔ تسلیحاتی، بویژه تسلیحات هسته‌ای، باعث گردیده تا در جوامع صنعتی بخش عظیم سرمایه‌ها به بخش تولیدات اینگونه سلاحها جذب شود و در نتیجه میزان تورم دراین کشورها بموازات افزایش نرخ بیکاری بالابرود. این کشورها برای مبارزه با تورم روزافزون و نجات اقتصاد خود، سیاستهای جلب سرمایه‌های کشورهای جهان سوم را در پیش میگیرند و بانحاء مختلف به تاراج منابع آنان میپردازند و در واقع بخش عظیم سرمایه‌های این کشورها را می‌بلعند و بخش دیگر سرمایه‌های این کشورهای مستضعف در روند مسابقهٔ تسلیحاتی، جذب بخش تولیدات نظامی داخلی میشود و زمینهٔ سرمایه‌گذاری برای رشد و پیشرفت اقتصادی و تولیدات غیرنظامی، از بین میرود. بنابراین جامعهٔ بشری، در یک دایرهٔ شیطانی رکود و بحران روبتزاید اقتصادی سقوط میکند کما اینکه امروزه سقوط کرده است.

سئوال اساسی اینست که که چرا ابرقدرتها و اذناب آنان دست به تولید، انبار و تهدید به استفاده از این سلاحها میزند؟- پاسخ باین سئوال در جنگ اول جهانی و سپس در جنگ دوم جهانی داده شده است. در جنگ اول جهانی (از ۱۹۱۴ تا ۱۹۱۸) برای نخستین بار سلاحهائی وارد عرصهٔ نبرد شدند که تا آنزمان سابقه نداشتند با استفاده از گازهای سمی، تانک و هواپیما و غیره سلاحهای آدمکشی مدرن، تمام کنوانسیون‌ها و معاهدات بین‌المللی نقض شد و در نتیجهٔ جنگ نیز همان کشورهائی پیروز شدند که این سلاحها را دراختیار داشتند و بهتربکاربردند وانسان‌های بیشتری را کشتند. بنابراین داشتن سلاح قویتر، برای دو ابرقدرت که خارج از منطقهٔ سنتی استعمار، یعنی اروپا، قرارداشتند، یک اهرم اساسی برای قدرتمندشدن بیشتر و حکومت بر بخش بیشتر کرهٔ خاک معنی داشت و بهمین مدلول در جنگ جهانی دوم نیز جنگ‌افزارهای جدید دیگری بکارگرفته شد و دو ابرقدرت فرصت میدان‌داری بیشتری یافتند و بزرگتر از گذشته شدند. پس انگیزهٔ داشتن و بالمآل تولید و انبارچنین سلاحها و سلاحهای مافوق مدرن، به فلسفهٔ وجودی استکبارجهانی مرتبط است و داعیهٔ خلع سلاح نیز معنی «خلع قدرت» این مستکبران را میدهد.

سئوال اساسی دیگر اینستکه، آیا ابرقدرتها حاضرند، خود را داوطلبانه خلع سلاح کنند؟ پاسخ باین سئوال متاسفانه منفی است وجان مطلب نیز در همین مساله است و با درک عمیق و تحلیل واقعی از همین مساله، میتوان استراتژی خلع سلاح را بوسیلهٔ جنبش یا سازمان‌های جهانی دیگر پیاده کرد. در نخستین گام نمی‌توان از شیطان بزرگ خواست که ۱۰۵۴ موشک آی‌سی‌بی‌ام، ۶۵۶ اس‌ال‌بی‌ام، ۱۸ ام‌آربی‌ام، ۳۳۸ بمب‌افکن سنگین، ۷۳۰۱ کلاهک اتمی خود را از بین ببرد و یا از شوروی خواست که ۱۳۹۸ موشک آی‌سی‌بی‌ام، ۱۰۰۳ اس‌ال‌بی‌ام، ۶۵۰ ام‌آربی‌ام، ۱۵۶ بمب‌افکن سنگین و ۶۰۰۰ کلاهک اتمی خود را نابودکند و به دو تا ببرکاغذی تبدیل‌شوند و اگر بعضاً برای تجدیدمیزان موشک‌های متقابل استراتژیک خویش در فلان بخش کرهٔ زمین بتوافق میرسند یا صحبت توافق دارند، سخن از خلع سلاح یا امحای تسلیحات هسته‌ای نیست. بنابراین تا آنجا که به جنبش عدم تعهد مربوط است این جنبش باید نخست با اتکاء به اصول اولیهٔ خود از میان اعضای خودش متعهدان بهریک از دوابرقدرت را واقعاً غیرمتعهد کند. تا در پرتو چنین فلسفهٔ وجودی، به استکبارجهانی پایگاه نظامی ندهند. منابع طبیعی خویش را که موادخام صنعتی ابرقدرتهاست ارزان نفروشند و بیشتر از حدمتعارف و ضروری تولید و عرضه نکنند و بازارهای خویش را بر روی کالاهای نظامی و شبه نظامی استکبار جهانی ببندند، در آنصورت جنبش خواهد توانست گامهای عملی را در جهت خلع قدرت استکبارجهانی بردارد و آنان را متقاعد سازد که اندیشهٔ جهانگشائی بوسیلهٔ سیستم ارعاب را فراموش کنند و با اکثریت بشریت از هر عدالت، صلح و صفا پیش آیند.

پس نتیجهٔ بحث اینکه سئوال خلع سلاح هسته‌ای، و مبارزهٔ جنبش عدم تعهد با آن، مربوط به تزکیه و تصفیهٔ داخلی جنبش نیز هست و این سئوال را باید جلوتر از هراقدام دیگر حل کرد.

بسمه تعالی
واحد خسارت اتومبیل شرکت بیمه البرز در ایام تعطیلات نوروز از ساعت ۸ صبح الی ۱۳ در محل اداره مرکزی واقع در خیابان شهید سپهبد قرنی آماده ارائه خدمات لازمه میباشد.
شرکت بیمه البرز(ملی‌شده)

در ادامه مسابقات والیبال باشگاههای تهران :

تیمهای جوانان استقلال شرق- شاهین کرج- رسالت - منطقه ۲ - بانک تجارت به پیروزی رسیدند

مسابقه‌های والیبال قهرمانی باشگاهها و دستجات آزاد که با شرکت ۵۲تیم در تالار ورزشی نصیری تهران جریان دارد بعد از ظهر دیروز نیز ادامه یافت .

دردیدارهای دیروز این نتایج بدست آمد : نوجوانان استقلال شرق ۲ شیشه و گاز صفر(شیشه و گاز حاضر نشد)جوانان استقلال شرق ۲ شهید احد زاده صفر- شاهین کرج۲ توحید یافت آباد ۱- رسالت ۲ حزب الله صفر- منطقه ۱۲ الف ۲ بوتان صفر- بانک تجارت ۱ شهید خزری ۲- بنا به همین گزارش بعد از ظهر امروز سه شنبه ۲۴ اسفند ماه جاری در استادیوم نصیری این دیدارها برگزار میشود.

ساعت ۱۵- کارمندان هما آرمین - ساعت ۱۵/۳۰- قائم شهید مسگر ساعت ۱۶- وزارت دفاع راه آهن ساعت ۱۶/۳۰- صنایع هواپیمائی شهدای ۱۳ آبان

نتایج مسابقات بسکتبال باشگاههای تهران اعلام شد

در ادامه مسابقه‌های بسکتبال قهرمانی باشگاهها و دستجات آزاد تهران که با شرکت ۲۵ تیم در تالار ورزشی شیخ صدوق تهران جریان دارد بعد از ظهر دیروز نیز چند دیدار انجام شد. بگزارش خبرگزاری جمهوری اسلامی در مسابقات دیروز این نتایج بدست آمد: تیم بسکتبال آرارات یک در مقابل شاهین دو حاضر نشد و در نتیجه تیم شاهین دو صفر - ۲ به پیروزی رسید.

آموزشی امیر ۷۳شهید چمران ۴۹
نیروی زمینی ۹۳ تلاش ۵۱

رئوس کلی برنامه‌های فدراسیون وزنه‌برداری درسال آینده اعلام شد

• وزنه‌برداران ایران درسال آینده به کشورهای سوریه، مجارستان، بلغارستان، ژاپن، شوروی و آلمان شرقی اعزام می‌شوند.

به موجب برنامه تصویب شده از سوی سرپرست سازمان تربیت‌بدنی جمهوری اسلامی ایران وزنه‌برداران کشورمان درسال آینده برای برگزاری رقابتهای بین‌المللی و دوستانه به کشورهای سوریه- مجارستان- بلغارستان ژاپن- جمهوری دمکراتیک آلمان- شوروی اعزام می‌شوند. در برنامه تصویب شده این فدراسیون وزنه‌برداران ایران درسال ۱۳۶۲ دوبار به کشور شوروی سفر می‌کنند همچنین یک مربی معروف روسی برای تشکیل کلاس مربیگری به تهران خواهد آمد.

هنر یک نمرز رئیس کمیته آموزش وتحقیقات عضو هیئت رئیسه فدراسیون وزنه‌برداری جمهوری اسلامی ایران در گفتگو باگروه ورزش خبرگزاری جمهوری اسلامی ضمن اعلام این مطلب تقویم سال ۱۳۶۲ این فدراسیون و رئوس برنامه‌های آنرا تشریح کرد. وی بااشاره به برنامه‌های برون‌مرزی فدراسیون گفت... تیمهای ملی وزنه‌برداری جوانان و بزرگسالان جمهوری اسلامی ایران ضمن اعزام به مسابقات رسمی فدراسیون بین‌المللی که درکشورهای سوریه- شوروی وژاپن برگزار خواهد شد در مسابقات چند جانبه بلغارستان- مجارستان و شوروی نیز شرکت می‌کنند. وی در ادامه گفتگوی خود رئوس کلی برنامه فدراسیون وزنه‌برداری را درسال آینده به شرح زیر اعلام کرد.

فروردین ۱۳۶۲

اعزام نماینده ایران به اجلاس کمیته پزشکی فدراسیون جهانی در آلمان‌شرقی گردهمائی روساء و دبیران هیاتهای وزنه‌برداری استانهای ایران در بندرعباس برگزاری مرحله نهائی مسابقه‌های قهرمانی جوانان ایران در بندرعباس تشکیل کلاس مربیگری توسط یوری سرکیسیان مربی اعزامی از شوروی در تهران

اردیبهشت ۱۳۶۲ اعزام مربیان ایران به کلاس بین‌المللی مربیگری صوفیه در بلغارستان اعزام تیم ملی جوانان جمهوری اسلامی ایران به مسابقه‌های بین‌المللی وارنا در بلغارستان.

خرداد ۱۳۶۲ - اعزام تیم منتخب جوانان جمهوری اسلامی ایران به مسابقه‌های بین‌المللی یانونیا در مجارستان

تیر ۱۳۶۲- برگزاری ونظارت بر مسابقه‌های قهرمانی نوجوانان ایران در مناطق چهارگانه کشور.

اعزام تیم وزنه‌برداری بزرگسالان به مسابقه‌های اسپارتاکیاد مسکو در شوروی اعزام تیم وزنه‌برداری جوانان ایران به دومین دوره مسابقه‌های قهرمانی جوانان آسیا درتوکیو.

مرداد ۱۳۶۲- اعزام تیم وزنه‌برداری ایران به چهاردهمین دوره مسابقه‌های قهرمانی آسیا در سوریه.

مهر ۱۳۶۲- برگزاری مسابقه‌های انتخابی وتشکیل اردوی تیم ملی وزنه‌برداری ایران درتهران.

آبان ۱۳۶۲- اعزام تیم ملی وزنه‌برداری به مسابقه‌های قهرمانی ۱۹۸۳ جهان در ایروان ارمنستان شوروی.

آذر ۱۳۶۲- برگزاری مسابقه‌های قهرمانی ایران وانتخابی تیم ملی درتهران

بهمن ۱۳۶۲- برگزاری مسابقه‌های بین‌المللی جام ۲۲ بهمن با شرکت تیمهای خارجی درتهران

تقویم فعالیتهای ورزشی سال آینده فدراسیون دوومیدانی اعلام شد

فدراسیون دوومیدانی جمهوری اسلامی ایران تقویم فعالیتهای این ورزش را در سال ۱۳۶۲ بدین شرح دراختیار خبرگزاری جمهوری اسلامی قرار داد.

فروردین ۱۳۶۲- تشکیل سمینار روسای هیاتهای دوومیدانی سراسر کشور درتهران.

خرداد ۱۳۶۲- برگزاری مسابقه‌های دوومیدانی قهرمانی نوجوانان و جوانان منطقه یک کشور در ساری، برگزاری مسابقه‌های دوومیدانی قهرمانی نوجوانان و جوانان منطقه دو کشور درکرمان، برگزاری مسابقه‌های دوومیدانی خردسالان ایران درتهران.

مرداد ۱۳۶۲- برگزاری مسابقه‌های دوومیدانی نوجوانان و جوانان منطقه سه کشور درلرستان برگزاری مسابقه‌های دوومیدانی نوجوانان و جوانان منطقه چهار کشور درباختران برگزاری مسابقه‌های دوماراتن قهرمانی کشور درنهاوند.

شهریور ۱۳۶۲- برگزاری مسابقه‌های انتخابی دو ومیدانی تیم ملی ایران برای اعزام به کشور کویت درتبریز- برگزاری مرحله نهائی مسابقه‌های دوومیدانی قهرمانی جوانان مناطق چهارگانه ایران درشیراز.

مهر ۱۳۶۲- تشکیل اردوی تیم ملی دوومیدانی ایران برای اعزام به کشور کویت درتهران.

آذر ۱۳۶۲- برگزاری مسابقه‌های دوصحرانوردی جوانان و بزرگسالان قهرمانی کشور درشهرستانهای سنندج و ایلام.

بهمن ۱۳۶۲- برگزاری مسابقه‌های دوومیدانی داخل تالار بمناسبت بزرگداشت سالگرد پیروزی انقلاب اسلامی درتهران.

اسفند ۱۳۶۲- برگزاری مسابقه‌های دوصحرانوردی بمناسبت بزرگداشت سالگرد پیروزی انقلاب اسلامی دربندرعباس.

برگزاری مرحله نهائی مسابقه‌های دوومیدانی قهرمانی نوجوانان مناطق چهارگانه کشور درپروجن.

اعزام سه نفر از مربیان و دوندگان کشور-به مسابقه‌های دوومیدانی جهان در فنلاند شرکت نماینده فدراسیون دو ومیدانی ایران در کنفدراسیون دو و میدانی آسیا.

اعضای کمیته‌های مختلف فدراسیون کشتی معرفی شدند

فدراسیون کشتی جمهوری اسلامی با انتشار اطلاعیه‌ای اعضای کمیته‌های آموزشی و فنی این فدراسیون را بشرح زیر معرفی کرد

کمیته آموزش

منصور برزگر- محسن فرجوشی- محمود جمالزاده- محمدی خالدی- ابوالقاسم رایگان- داریوش واعظی- رحیم عظیمی و غلامحسین عسگری

کمیته فنی کشتی آزاد

منصور برزگر- محسن فرجوشی- اکبر حیدری- محمداسدی- محمود معزی‌پور- محمدی خالدی و نمایندگان استانهای باختران- مازندران و خراسان

کمیته فنی کشتی فرنگی

بهرام مشتاقی- منصور رحیمی‌پا- محمد پذیرائی- رحیم‌علی‌آبادی- و حشمت کهندل

مشاوران کمیته‌های فنی و آموزشی تورج لارودی و حسین حصاری.

معاون امداد جمعیت هلال احمر:

در ایام نوروز پستهای کمک رسانی و امدادی در مسیر جاده‌ها بوجود می‌آید

سرویس خبری- صبح دیروز سمینار سه روزه مدیران عامل- معاونین امداد و مسئولین جمعیت هلال احمر جمهوری اسلامی ایران که جهت بررسی مسائل امدادی تشکیل شده بود پایان یافت.

بگزارش خبرنگار ما معاون امداد جمعیت هلال احمر جمهوری اسلامی در پایان سمینار بررسی مسائل امدادی این جمعیت در یک مصاحبه مطبوعاتی برنامه‌های ویژه امداد نوروزی و طرحهای امداد جمعیت هلال احمر را تشریح کرد.

همین گزارش حاکیست برادر دکتر غلامحسن آقائی در رابطه با طرح امدادی در جاده‌ها و راههای پرتردد در ایام نوروز گفت: جمعیت هلال احمر درنظر دارد با بسیج تمام امکانات- پستهای کمکرسانی و امدادی در مسیر جاده‌ها بوجود آورد و در صورت امکان و ضرورت و همچنین با هماهنگی ژاندارمری این پستها در طول سال نیز به امداد خود ادامه خواهند داد.

وی با اشاره به طرح درجه‌بندی و پراکندگی پایگاههای امدادی کشور گفت: این طرح بمنظور امداد سریعتر و کم کردن فاصله زمانی از وقوع حادثه تا شروع عملیات امدادی است و برای مقابله با حوادث میباشد که این طرح مورد توجه اتحادیه صلیب سرخ جهانی نیز قرار گرفته است.

معاون امدادی جمعیت هلال احمر سپس به طرح و سیستم انبارداری امدادی اشاره کرد و گفت: هماکنون این طرح در مرکز پیاده شده و در سه ماه اول سال آینده در مراکز استانها و تا آخر سه ماه دوم در تمامی نقاط کشور انبارهائی ایجاد خواهد شد.

وی در رابطه با طرح امداد به جبهه‌های جنگ تحمیلی گفت:ازسوی جمعیت هلال احمر تاکنون ۱۲ هزار نفر همراه ۳۰۰ دستگاه آمبولانس به جبهه‌های جنگ اعزام و حدود ۲۵۰۰ میلیون ریال اجناس اهداء شده از سوی مردم و یا خریداری شده توسط جمعیت هلال احمر به جبهه‌ها ارسال شده است. لازم به یادآوری است که جمعیت حدود ۱۳۰ شهید و عده‌ای از افراد کادر درمانی و امدادی خود را که برخلاف قوانین بین‌المللی اسیر شده‌اند تقدیم اسلام نموده است.

دکتر آقائی افزود: طرح دیگر این جمعیت طرح بسیج امدادی ادارات است که با بکارگیری و استخدام نیروی انسانی لازم از افراد دیپلمه بیکار تامین خواهد شد که با فرا گرفتن آموزش‌های لازم بصورت پیمانی با قراردادی با جمعیت همکاری خواهند داشت.

سپس وی به طرح ستاد هماهنگی کمک به آسیب دیدگان حوادث و سوانح اشاره کرد وگفت این طرح از سه قسمت تشکیل شده که قسمت اول مربوط به پیشگیری از حوادث و سوانح و قسمت دوم مربوط به بازسازی مناطق آسیب دیده و قسمت سوم عملیات امدادی درزمان حادثه است که جمعیت هلال احمر در قسمت سوم فعالیت بیشتری دارد.

همچنین وی در رابطه با ارائه خدمات امدادی و رفاهی اردوگاههای معاودین و پناهندگان و اردوگاههای افاغنه، مهاشهر، گفت: جمعیت هلال احمر در این زمینه با وزارت کشور و ارگانهای مسئول همکاری داشته و مسئولیت ارائه خدمات امدادی و رفاهی را بعهده گرفته است.

وی به طرح امداد دریائی و کمک بمناطق که سیل خیز هستند اشاره کرد وگفت: جمعیت هلال احمر در نظر دارد بتواند با خرید قایقهائی درزمان وقوع حادثه کمکهای امدادی را در این مناطق بعمل آورد و درزمانهای غیرضروری که حادثه‌ای رخ نداده است در جزایر جنوب به امداد خود ادامه خواهند داد. و در مورد امداد هوائی که در مواقع عادی در خدمت نقاط محروم و درزمانهای وقوع حادثه با تشکیل درمانگاهها ازطریق هلیکوپتر انجام خواهد شد.

مهمان‌نوازی مُرد !

بسم‌الله الرحمن الرحیم

در حالیکه چند روز بیشتر به آغاز تعطیلات عید نمانده است متاسفانه دیده می‌شود هیچ یک از شهرستانهای کشور از مسافران نوروزی دعوت نکرده‌اند. این خبرنشان دهنده یکی از دو چیز است، یا عدم احساس مسئولیت و بی‌تفاوتی شهرداران کشور و یا عدم اطلاع آنها از اثرات مسافرتهای این چند روز تعطیلات. رسیدگی به مورد اول کار ما نیست. پس به احتمال دوم اکتفا می‌کنیم. شرحی می‌دهیم برای اطلاع. امسال که گذشت. شاید سال آینده شهرداریها احساس وظیفه بیشتری از خود نشان می‌دهند.

بسیاری نمی‌دانند که مسافرتهای نوروزی چه فوائدی برای اقتصاد و سیاست کشور دارد. شاید این ناآگاهی وقتی با این جمله همراه می‌شود که «پذیرائی از این همه میهمانان آنهم در ایام نوروز (که گویا تعطیلی همه از جمله شهرداران است) سختی‌ها دارد»، بسیاری را متقاعد می‌کند که ما اصلاً در دروازه‌ها را می‌بندیم که مهمان نوازی مرد. پلاس خود را جای دیگر پهن کنید. در مقابل این برخورد تاسف‌آور با موضوع که گویا چندان هم دور از واقعیت نیست باید برای آن چاره‌ای اندیشید.

این ناآگاهی...

... ناآگاهی از نقش همین مسافرتهای به ظاهر تفننی در تحکیم وحدت اجتماعی کشور باید جبران شود. عدم آمیختگی بود که از روز نخست پیروزی انقلاب در قسمتهائی از کشور مسئله آفرید. چون کردستان. چون سیستان و بلوچستان که هنوز مردمی از آن. ایران را نیز کشوری مثل پاکستان و عمان و... غریبه می‌دانند. و نه خود را جزئی از آن. نقش این مسافرتها در تغییر شیوه زندگی نیز بسیار مهم است. چگونه تهران به غولی که امروز می‌بینید مبدل شد؟ مردم آمدند و دیدند که در اینجا زندگی کردن راحت‌تر است. اکنون زندگی در شهرستانها ارزانتر، آسانتر و کم دغدغه‌تر شده است مردم باید مسافرت کنند و این آسانی و آن دلچسبی محیط را ببینند. حداقل در ذهن جوانانی که هنوز طرح زندگی خود را نریخته‌اند ممکن است فکری به جنب وجوش درآید. همین تعامل خود به هزاران زحمت می‌ارزد. دیگر اینکه توزیع مجدد جمعیت تنها با رونق اقتصادی شهرستانهای کوچک ممکن می‌شود. این رونق چگونه بوجود خواهد آمد و آیا اساساً بوجود خواهد آمد در حالیکه مسئولان شهرستانهای ما از لقمه آمادهای چون مسافران نوروزی که می‌توانند بازار شهر را برای مدتی بحرکت درآورند، تشویقی برای محصولات محلی باشند و... اجتناب می‌کنند. سئوال اینکه آیا آنها اساساً نگرانی نسبت به رونق اقتصاد شهر خود دارند یا نه؟

و دیگر اینکه این مسافرتها برای نشاط جامعه در هر حال لازم است. حال مردم کجا باید سفر کنند؟... هر کجا می‌خواهند بروند ولی به شهر ما نیایند؟!!

بهانه امکانات را می‌آورند. می‌گویند که وسائل پذیرائی وجود ندارد. یا مواد غذائی نیست. یا شهر تمیز نیست و... البته برای بعضی از شهرها که مشغول فعالیت‌های مهم اقتصادی هستند این قاعده استثنائی در نظر گرفته است. لیکن در موارد بسیار دیگر بهانه‌جوئی‌هائی از نوع فوق تنها به معنی اعتراف به بی‌لیاقتی است. یعنی چه که وسائل پذیرائی وجود ندارد. آیا غیر از این است که همین شهرها در زمانهای گذشته برای جذب مسافر بیشتر مسابقه نیز می‌گذاشتند. شهردار دم دروازه‌ها می‌نشست و به اولین مسافر در سال جدید عیدی می‌داد. اگر وسائل پذیرائی وجود ندارد. کوتاهی از مسئولان است که در عرض یکسال این وسائل را تهیه نکرده‌اند. آیا عید نوروز جزو برنامه‌های آنان نیست؟ تا آنجا که بیاد مانده است جذب مسافر بیشتر در نوروز همیشه نشاندهنده گاردانی شهرداران بود. نیروهای خود را بسیج می‌کردند در پارکها چادر می‌زدند. امکانات ویژه قرار می‌دادند... و... و برای شهرداران فعلی گویا که دردسر مسافران به هیچ چیز نمی‌ارزد. انشاءالله که اشتباه کرده باشیم. انشاءالله که اصلاح شوند. انشاءالله که بجای جستجو برای جواب این نوشتار حب تلخ حقیقت را ببلعند و ترتیب اثری دهند.. انشاءالله.

پاسخ سئوالات سیاسی شما

کیانوری وهمکارانش به چه علت دستگیر شدند؟

س- کیانوری وهمکارانش به چه علت دستگیر شدند؟ تعداد دستگیر شدگان چقدر است؟ اسامی دستگیر شدگان چیست؟ درکدام شهر و چگونه دستگیر شدند؟ آیا دستگیری احسان طبری صحت دارد؟ آیا این شایعه که دستگیر شدگان وضع نیروهای ما در جبهه‌ها را باطلاع سازمان اطلاعاتی مزبور قرار میدادند حقیقت دارد؟ آیا دستگیری سران حزب توده بمعنی جلوگیری از فعالیت احزاب و گروهها نیست؟ در حال حاضر این عده در چه وضعی بسر می‌برند؟ آیا اکنون حزب توده قانونی است یا خیر؟ و...

• • •

ج- علت دستگیری نورالدین کیانوری وهمکاران وی عمدتا ۳ موضوع می‌باشد:

۱- ارتباط مخفی با سازمان اطلاعاتی و جاسوسی شوروی موسوم بهKGB بمنظور تبادل اطلاعات محرمانه، که این امر به خودی خود مصداق بارز جاسوسی علیه نظام جمهوری اسلامی است.

۲- جعل گذرنامه و پاسپورت برای فرار از کشور در مواقع اضطراری.

۳- جعل شناسنامه بمنظور مخفی نگهداشتن هویت در مواقع ضروری.

در مورد تعداد دستگیر شدگان باید بگوئیم تعداد آنها بیش از ۳۰ نفر می‌باشد که از میان آنها ۷ نفر از سران برجسته حزب توده هستند. اسامی این افراد عبارت است از : کیانوری- عموئی- کی‌منش- شلتوکی- باقرزاده- ذوالقدر- حرزی.

در مورد قسمت بعدی سئوال که در کدام شهر وچگونه دستگیر شده‌اند پاسخ این است که این عده تماما در تهران و در چند خانه دستگیر گردیده‌اند و دستگیری آنها نیز بدنبال دریافت گزارشات مستند و پس از مطالعه دقیق و تحقیق کامل، در باره این گزارشات صورت گرفته است. واین شایعه که همه آنها یکجا و در یک لحظه دستگیر شده‌اند نیز صحت ندارد. پاسخ به این سئوال که آیا احسان طبری دستگیر شده است، یا خیر اینست که خیر فعلا وی دستگیر نشده و شایعه دستگیری وی صحت ندارد.

در مورد قسمت بعدی سئوال که آیا دستگیر شدگان برآورد نیروهای ما وحرکات و نقل وانتقالات نظامی ما را باطلاع سازمان جاسوسی سیا قرار میداده‌اند باید گفت.

این اتهام تاکنون تایید نشده است ولی امکان دارد در اسناد و مدارکی که از خانه‌های دستگیر شدگان بدست آمده است به چنین موردی نیز برخورد شود. در مورد قسمت بعدی سئوال خواننده گرامی که پرسیده‌اندآیا دستگیری اینعده بمعنی جلوگیری از فعالیت حزب توده نمی‌باشد؟ باید گفت این عده هرگز به اعتبار اعضاء حزب توده بودنشان دستگیر نشده‌اند زیرا حزب توده نیز مانند بقیه احزاب و گروهها اگر مشمول شرایط و ضوابط اطلاعیه ۱۰ مادهای دادستانی ونیز مشمول لایحه احزاب (که بزودی اعلام می‌شود) باشد و طبق‌آئیننامه اجرائی آن در وزارت کشور ثبت نام کرده باشد میتواند آزادانه به فعالیت خود ادامه دهد. حتی اینطور نیست که تمام کسانی که دستگیر شده‌اند اتهام جاسوسی داشته باشند بلکه این اتهام به بعضی از آنها وارد است و بقیه چنانکه گفتیم به جرائم دیگر دستگیر شده‌اند در مورد این سئوال که آیا کیانوری وهمکاران وی در حال محاکمه شدن هستند یا خیر باید گفت فعلا مسئولان مشغول بازجوئی از این عده هستند. و در مورد سئوال آخر که با اینگونه جرائم سران حزب توده آیا این حزب در کشور قانونی است یا خیر باید بگوئیم تا زمانیکه قانون احزاب به اجرا در نیامده تکلیف هیچیک از احزاب و گروهها از نظر قانونی بودن یا نبودن روشن نیست بنابراین باید در انتظار اجرای قانون احزاب باشیم.

پایان

شماره تلفنهای راهنمای روزنامه جمهوری اسلامی
۱۸-۳۰۶۱۱۱

بسمه تعالی
آگهی
کارخانجات تولیدی فیلور
سازنده یخچال‌های فیلکو
درنظر دارد، تعمیرات محصول تولیدی خود (یخچال) را از طریق سرویس های مجاز در سطح تهران وحومه و کرج واگذار نماید.
متقاضیان میتوانند از روز شنبه ۶۱/۱۲/۲۸ همه روزه به محل کارخانه واقع در خیابان پیروزی چهارراه انقلاب (کوکاکولا سابق) مراجعه و برگ شرایط را دریافت و پس از تکمیل لغایت دوشنبه ۱۳۶۲/۱/۸ به همان محل مسترد و رسید دریافت دارند.
کارکنان سابق شرکت سرویس همگانی ایران که از هیئت تصفیه برگ مفاصا حساب داشته باشند در اولویت خواهند بود.
جهت سرویس شهرستان‌ها متعاقبا آگهی خواهد شد
کارخانجات تولیدی فیلور(سهامی‌عام)

آگهی استخدام
۳۴۹۲۰ م- الف
شهرداری تهران برای تکمیل کادر فنی خود به بیست نفر مهندس نیازمند است حائزین شرایط میتوانند حداکثر تا دو هفته پس از اعلام آگهی با در دست داشتن یکبرگ فتوکپی شناسنامه، یکبرگ فتوکپی پایان خدمت سربازی و یا معافیت دائم، یکبرگ فتوکپی مدرک تحصیلی و دو قطعه عکس به قسمت کارگزینی شهرداری تهران واقع در خیابان دکتر فاطمی (طبقه ششم) مراجعه نموده و برگ ثبت نام را تکمیل فرمایند.
شرایط ثبت نام
۱- تابعیت جمهوری اسلامی ایران
۲- دارا بودن دانشنامه لیسانس و یا بالاتر در رشته معماری و یا راه و ساختمان
۳- کارت پایان خدمت سربازی و یا معافیت دائم
۴- حداکثر سن ۳۰ سال
۵ متدین به یکی از ادیان رسمی کشور.

آگهی دعوت ازصاحبان سهام
شرکت ریسندگی وبافندگی کاشان- سهامی عام
مجمع عمومی عادی صاحبان سهام شرکت بصورت فوق‌العاده بمنظور تجدید انتخاب بازرس اصلی وعلی‌البدل ساعت ۸/۳۰ بامداد دوشنبه ۱۵فروردین ماه ۱۳۶۲ دردفتر شرکت درکاشان خیابان ۲۲بهمن تشکیل میگردد بدینوسیله ازکلیه سهامداران شرکت یانمایندگان قانونی آنان دعوت میشود طبق ماده ۲۲ اساسنامه برای دریافت کارت ورودی وعضویت دراجرای برنامه مجمع اقدام نمایند.
رئیس هیئت مدیره ومدیرعامل حسن تفضلی

بنام خدا
آگهی دعوت مجمع عمومی فوق‌العاده گلوکوزان (شرکت سهامی خاص)
بدینوسیله از سهامداران محترم دعوت مینماید تادرجلسه مجمع عمومی فوق‌العاده شرکت که درساعت ۱۰ صبح روزچهارشنبه ۶۲/۱/۱۷ درمحل مرکزاصلی شرکت واقع در تهران خیابان استاد نجات‌الهی (ویلا) خیابان سپند شماره ۴۸ تشکیل میگردد با رعایت مقررات اساسنامه حضور بهمرسانید.
دستورجلسه
۱- اتخاذ تصمیم درحدود ماده ۱۴۱ قانون تجارت
۲- تغییرسال‌مالی شرکت
هیئت مدیره

اداره کل مالیاتهای غرب تهران ۳۴۹۱۴ م- الف
در اجرای ماده ۳۰۱ قانون مالیاتهای مستقیم بدینوسیله به مودیان مشروحه ذیل ابلاغ میگردد ظرف مدت ۱۰ روز از تاریخ درج این آگهی در روزنامه جهت واریز بدهی مالیاتی خود به حوزه مالیاتی ۳۲۲ واقع در تهران خیابان آزادی اول اسکندری شمالی اداره کل مالیاتهای غرب تهران طبقه چهارم مراجعه نمائید.

نام- نام خانوادگی	شغل	سال	شماره برگ	تاریخ	مبلغ
غلامحسین‌محمودی مهریزی	سرقفلی	۵۸	۵۲۸	۶۱/۴/۳۰	۱۸۰/۰۰۰

ممیز حوزه ۳۲۲- محمد رضا بیات

رئیس هیات شنا تعیین شد

از سوی مدیر کل تربیت بدنی استان تهران برادر محمدعلی‌آبادی آزاد بسمت رئیس هیات شنا و شیرجه استان تهران منصوب و مشغول بکار شد.

عروةالوثقی نشریه دانش‌آموزی حز

آیت‌ا... العظمی شیرازی در دیدار با اعضاء سپاه پاسداران انقلاب اسلامی چابهار: مطمئن باشید که پیروزی نهائی از آن شماست

مشهد- گروهی از اعضای سپاه پاسداران انقلاب اسلامی چابهار که بمنظور زیارت مرقدمطهر حضرت رضاعلیه‌السلام به مشهد آمده‌اند با آیت‌الله العظمی شیرازی دیدارکردند در این دیدار یک تن از برادران پاسدار طی سخنانی گفت: برادران سپاه، در راه نیل به اهداف عالیه اسلام و انقلاب سعی و تلاش مینمایند و در برابر همه سختیها و مشکلات استقامت میکنند. آیت‌الله العظمی شیرازی ضمن تقدیر و تشکر از این همه فداکاری و خدمات خالصانه پاسداران انقلاب اسلامی گفت:

شما برادران عزیز برای دفاع از اسلام و از این ملت و مبارزه با کفر و استکبارجهانی و قطع ریشه منافقین و سرسپردگان آمریکا و شوروی ایثارگری مینمایید. و انشاءالله در ظل عنایات خاصه حضرت بقیةالله الاعظم ارواحنافداه به نتیجه مطلوبتر که همانا تطهیراین سرزمین از لوث وجودعناصر ضداسلام و ضدانقلاب اسلامی است خواهید رسید و مطمئن باشید که پیروزی نهایی از آن شماست.

حجت‌الاسلام والمسلمین هاشمی رفسنجانی در دیدار با دانش آموزان، دانشجویان تربیت مربی مرکز آموزشی سیاسی ایدئولوژیک ارتش:

موفقیت ارتش، سپاه و کمیته‌ها مرهون قدرت روحی آنهاست

پرسنل کادر آموزشی و دانش‌آموزان دانشجویان تربیت مربی مرکز آموزش سیاسی ایدئولوژیک ارتش جمهوری اسلامی ایران و پاسداران کمیته منطقه ۱۲ تهران باتفاق‌روحانیون این منطقه پیش‌از ظهر دیروز با حجت‌الاسلام والمسلمین هاشمی رفسنجانی رئیس مجلس شورای اسلامی دیدار کردند.

به گزارش خبرنگار خبرگزاری جمهوری اسلامی دراین دیدار آقای هاشمی رفسنجانی طی سخنانی گفتند: خواست اسلام اینست که در فرد فرد جامعه اسلامی ترکیبی از ایدئولوژی و قدرت سرکوب متخلفین بوجود آید. و حضور روحانیون درکمیته‌ها و سیاسی ایدئولوژیک درارتش و نیروهای انتظامی باین معنا است که ما میخواهیم افراد مسئول تامین امنیت کشور دراصل مربی باشند و درکنار آن سرکش‌ها را سرکوب کنند. و اگر این حالت درمسئولان انتظامی بوجود آید یکی از دست‌آوردهای عظیم انقلاب بشمارمیرود- رئیس مجلس برخورد اسلام و جمهوری اسلامی بامتخلفین را همانند برخورد پزشک با مریض خواند وتاکید کردند: سیاسی ایدئولوژیک درارتش و سایر مراکز مخصوصا کمیته‌ها باید با جامعه بعنوان پزشک با مریض برخورد کنند و برای این کار اول باید خود را بسازند حجت‌الاسلام و المسلمین هاشمی رفسنجانی در پایان گفتند: ما موفقیتهای ارتش سپاه پاسداران وکمیته‌ها رامرهون قدرت روحی این نیروها هستیم واگر آینده نیروهای مسلح همین گونه باشد ما میتوانیم درآینده تاریخ ارتش ونیروهای انتظامی ارزنده‌ای که مسلح به ایدئولوژی واخلاق و قاطعیت باشند را به دنیا عرض کنیم.

نخست‌وزیر درجمع مسئولان اجرائی‌استان خراسان:

بزرگترین رسالت جمهوری اسلامی ودولت خدمتگذار درصحنه نگهداشتن مردم و جلب رضایت آنهاست

مشهد- خبرگزاری جمهوری اسلامی- آقای میرحسین موسوی نخستوزیر جمهوری اسلامی ایران که برای زیارت مرقد مطهر حضرت رضا علیه‌السلام و شرکت درآئین غبار روبی ضریح مطهر آن حضرت به مشهد آمده است صبح دیروز درجلسه مسئولان نهادها و ارگانهای انقلاب اسلامی و مدیران اجرائی استان خراسان که درتالاراماکن متبرکه آستان‌قدس رضوی تشکیل شد، طی سخنانی با اشاره به دیدار روزگذشته خود با امام امت و رهنمودهای امید مستضعفان جهان درتکیه دولت جمهوری اسلامی بقدرت عظیم مردم گفت بزرگترین رسالت جمهوری اسلامی ایران و دولت خدمتگذار این جمهوری درصحنه نگهداشتن مردم و جلب رضایت آنهاست زیرا وقتی مردم احساس کردند کارکنان سازمانهای اداری، خدمت درتشکیلات اداری را یک عمل عبادی میدانند.. دراین موقع باجلب اعتماد وحفظ روحیه انقلابی درمردم خواهیم توانست به مسایل ومشکلات ناشی ازجنگ تحمیلی فائق آمده و به مبارزه با ابرقدرتها ادامه دهیم.

آقای نخستوزیر افزود: تشکیلات اداری دولت درواقع بازکننده راه برای حرکت مردم و ایجاد کننده سدبرای ذخیرسازی انرژیهای بی‌پایان مردم است و این مردم هستند که با دست خودشان باخلاقیتها و شورانقلابی درجهت ساختن یک ایران اسلامی و مترقی حرکت میکنند و ما احساس کرده‌ایم که درجمهوری اسلامی دولت باحفظ مردم درصحنه و با استعانت ازانرژی بی‌پایان مردمی میتواند گشاینده راهها، برنامه‌ریز و سازمان دهنده کارها باشد و ازقدرت عظیم معنوی ومادی مردم برای حل مسائل و مشکلات بهره‌گیری کند. و درچنین شرایطی است که ما قادر خواهیم بود ضمن فایق آمدن بردشواریها، فاصله موجود بین جامعه مرفه ومستضعف را ازمیان برداریم، نخستوزیر افزود ما برای برطرف کردن این فاصله نمی‌توانیم از روش و ستمهای استعماری شرق و غرب استفاده کنیم بلکه این فاصلهها را با الهام ازاسلام و قرآن و با اتکاء به مردم می‌توانیم از بین ببریم و این تجربه تاکنون کاملا ملموس بوده، زیرا درهر کجا که ما ازمردم یاری خواستهایم و استمداد کرده‌ایم بیدرنگ مردم ما را دررفع مشکلات یاری کرده‌اند آقای موسوی با اشاره به نقش کارکنان دولت درسازمانهای اداری گفت مواظب باشیم که ادارات ما مشکل تراش نباشند، بلکه بجای آن تسهیلاتی فراهم آورند تامردم بهنگام مراجعه به سازمانهای اداری احساس نزدیکی بیشتربکنند و دررفع نارسائی‌ها بکمک دولت بشتابند..

آقای نخستوزیر با تاکید برخود یاری مردم دراجرای طرحهای عمرانی گفت: دراجرای یک طرح عمرانی همیاری مردم پنجاه درصد مسئله راحل میکند، اما اینکه با احساس مسئولیت اسلامی و درک فرهنگ انقلابی برای مسایل و مشکلات‌ر اتی کشور بکمک دولت بشتابند خودتاثیرزیادی دراستفاده ازسرمایه‌های مادی وعظیم فکری خواهدداشت..

آقای موسوی به مسئله اصلی بودن جنگ تاکید کرد و افزود: که امت شهیدپرورمان باالهام ازرهنمودهای امام امت مسایل ومشکلات رابخاطر مسئله جنگ ومسایل ناشی از انقلاب تحمل کرده ومیکند وعلاوه برتحمل مسایل و مشکلات صادقانه دربازسازی مناطق جنگی همت گمارده‌اند که جای سپاسگزاری است.

دراین جلسه آیت‌الله موسوی اردبیلی رئیس دیوان عالی کشور، حجت‌الاسلام والمسلمین عباس واعظ طبسی نماینده امام و تولیت آستانقدس رضوی، آقای حبیبی استاندار خراسان نیزشرکت داشتند.

نخست وزیر در دیدار با اعضای شورای‌مرکزی حزب جمهوری اسلامی در مشهد:

حزب جمهوری اسلامی «یاردولت» است

مشهد- خبرنگار جمهوری اسلامی: برادر مهندس میرحسین موسوی نخست وزیر که باتفاق آیت‌الله موسوی اردبیلی رئیس دیوان عالی کشور بمنظور زیارت مرقد مطهر حضرت امام رضاع» و شرکت در آئین غبارروبی ضریح مطهر ثامن الائمه به مشهد مقدس سفر کرده بود، در مدت اقامت کوتاهش در این شهر با جامعه روحانیت مبارز مشهد، اعضای شورای حزب جمهوری اسلامی دفترمشهد، مسئولان اجرائی استان خراسان ملاقاتهایی کردند. همچنین ایشان باتفاق همراهان از دانشگاه علوم اسلامی مشهد بازدید نمودند. ذیلا به گوشه‌ای از ملاقاتهای نخست وزیر اشاره می‌شود:

در ملاقات با اعضای شورای مرکزی حزب جمهوری اسلامی دفتر مشهد نخست وزیر ضمن تشریح موقعیت کنونی انقلاب اسلامی در منطقه و جهان و کیفیت پیروزی‌جمهوری اسلامی ایران در کنفرانس غیرمتعهدها که با کوشش مسئولین سیاست خارجی جمهوری اسلامی و همراهی کشورهای دوست انقلاب اسلامی بدست آمد و همچنین موقعیت کنونی مبارزه و حرکت اسلامی در سطح منطقه به تشریح ویژگیها، کمبودها، نقاط مثبت و ضعف و تنگناهائی که طبیعت انقلاب و کشور بعنوان رخدادهای عینی اجتماعی با آن روبرو هستند پرداخت. وی در این جلسه به مسائل اقتصادی کشور نیز اشاره کرد.

مهندس موسوی از حزب جمهوری اسلامی بعنوان«یاردولت» یاد کرد گفت: مخصوصا حزب میتواند درمورد مسائل مهم اقتصادی که در سطح جامعه مبهم مانده‌اند، نظر بدهد.

نخست وزیر ضمن اشاره به اهمیت کنگره گفت: بی‌تردید حزب حیثیت خود را مدیون روحانیت مسئول و متعهدی است که سالهای طولانی در کنار امام امت برعلیه رژیم طاغوتی مبارزه کرده و در این زمینه سابقه انقلابی آنها برای مردم اطمینان آور است و به یقین بدون حضور این روحانیت، حزبی بنام حزب جمهوری اسلامی نداشتیم. نخست وزیر سپس با اشاره به ایثاربرادران حزبی اظهار داشت: درآینده باید باین حقیقت همچنان توجه شود که سلامت حزب در حضور برادرانی است که مقاومت خود را در خط امام در سخت‌ترین شرائط نشان داده‌اند.

مهندس موسوی در ادامه شهادت برادران حزبی که ایثارگرانه در حزب فعالیت میکردند را مورد اشاره قرار داد و بررشد چنین نسل مخلصی تاکید نمود. وی بویژه از شهدای ایثارگر و پرتلاشی که شورای مرکزی از دست‌داده است یاد کرد و گفت ضایعه فقدان آن نیروهای پاکباخته باید جبران شود.

برای تسریع دررسیدگی و تصویب لایحه بودجه، مجلس‌شورای اسلامی دیروزدوبار تشکیل جلسه‌علنی داد

۱۸ تبصره دیگر ازلایحه بودجه ۶۲ مورد بررسی قرار گرفت

سرویس سیاسی جمهوری اسلامی

مجلس شورای اسلامی برای سرعت در تصویب لایحه بودجه سال ۶۲ دو جلسه علنی داشت در جلسه علنی صبح دیروز که ساعت ۷ و ۴۵ دقیقه با تلاوت آیاتی از قرآن مجید و بریاست حجة‌الاسلام والمسلمین اکبر هاشمی تشکیل شد تبصره‌های لایحه بودجه مورد بحث قرار گرفت و ۷ تبصره مورد رسیدگی قرار گرفت و در جلسه علنی بعد از ظهر دیروز مجلس که ساعت ۱۵ و ۱۵دقیقه با تلاوت آیاتی از کلام الله مجید و ریاست حجت‌الاسلام والمسلمین هاشمی رفسنجانی تشکیل شد مجلس ۱۱ تبصره دیگر از این لایحه را مورد بررسی قرار داد.

● تذکرات نمایندگان

بگزارش خبرنگاران ما از مجلس ابتدا تذکرات نمایندگان به مسئولین اجرائی توسط ریاست مجلس بشرح زیر قرائت گردید:

● آقای جابری نماینده بناب وملکان: به شهربانی کل کشور در مورد تاسیس شهربانی در ملکان و به وزارت دادگستری در مورد ثبت اسناد ملکان.

● آقای هاتفی نماینده قروه: به وزارت صنایع و معادن در مورد رسیدگی به شکایات و تامین نیازهای کارگران معدنهای سنگ و به دادگاه مبارزه با مواد مخدر درمورد توزیع و پخش مواد مخدر در معابر عمومی و به مسئولان در مورد تاسیس واحد بیمه‌های اجتماعی در شهرستان قروه.

● آقای گرشاسبی نماینده بندرلنگه: از هلال‌احمر جمهوری اسلامی بمناسبت تامین اعتبار احداث کانال رودخانه پخش استک تشکر میکند.

● آقای ناصری نماینده زنجان: به وزارت کشاورزی در مورد تاسیس بانک کشاورزی در بخش طارم علیا

● آقای رحمانی خلیلی نماینده بهشهر: به صدا و سیما در مورد تقویت برنامه‌های صدا وسیما در خوزستان بخصوص مناطق‌مرزی واعزام فیلمبرداران و خبرنگاران به مناطقی که بازسازی میشود و به وزارت بهداری در مورد اعزام متخصص چشم، زنان و کودکان به بهشهر.

● آقای سیدحسن موسوی تبریزی: از وزارت راه و برنامه‌در مورد جاده هشترود- مراغه تشکر میکند.

● آقای گشفی نماینده تبریز و استهبان: به وزارت نیرو در مورد تخلف اداره کل برق منطقه‌ای فارس نسبت به تحویل مولد برق به روستاهای تبریز.

● آقای قهرمان رحمانی نماینده تاکستان: به وزارت راه در مورد احداث راه روستاهای تاکستان و به وزارت آموزش و پرورش در مورد رسمی کردن آموزگاران پیمانی سال ۵۸.

● آقای دکتر جعفری نماینده باخترانِ: به وزارت نفت در مورد ارسال مواد سوختی به خصوص نفت گاز مورد نیاز باختران.

● آقای کیالی نماینده تویسرکان: به وزارت علوم در مورد اعلام نتیجه کنکور پزشکی.

● آقای موحدی ساوجی نماینده ساوه: شهادت هشت تن از رزمندگان ساوه و مامونیه روستای قزوین را که در نبرد با دشمنان اسلام به فیض شهادت رسیده‌اند به امام زمان و امام امت و مردم منطقه وخانواده‌شان تبریک وتسلیت میگوید.

● بررسی تبصره‌های لایحه بودجه

پس از قرائت تذکرات نمایندگان به مسئولین اجرائی، دستور جلسه آغاز شد و در ادامه رسیدگی به گزارش کمیسیون برنامه و بودجه در خصوص لایحه بودجه سال ۶۲ کل کشور و بررسی تبصره‌ها و پیشنهادات اصلاحی با حضور دکتر بانکی و معاونین وزارتخانه‌ها ادامه یافت.

ابتدا مهدی قائمی پیشنهاد کرد که بندهای «پ» و «ت» به تبصره پیشنهادی دکتر شیبانی که در جلسه قبل بتصویب رسیده بود اضافه شود متن دو بند پیشنهادی فوق بدین شرح است:

پ- بانک مرکزی ایران موظف است از منابع خود و سایر بانکها منابع مالی لازم تا مبلغ ۳ میلیارد ریال در اختیار بانک کشاورزی قرار دهد تا طبق ضوابط و آئین نامه‌هایی که توسط وزارت کشاورزی پیشنهاد و به تصویب هیات دولت خواهد رسید. جهت خرید ماشین‌آلات سنگین به منظور انجام عملیات زیربنائی آب و خاک بصورت وام در اختیار متقاضیان قرار گیرد.

ت- با توجه به سیاست واگذاری اجرا به مردم و نقش هدایتی ، فنی، حمایتی دولت در مواردیکه به تشخیص وزارت کشاورزی قابلیت اجرائی هر فعالیتی در منطقه تامین شده باشد وزارت کشاورزی مجاز به فروش ماشین‌آلات و تجهیزات و تاسیسات مربوطه پس از ارزیابی به واحدین شرایط خواهد بود. وجوه حاصل از اجرای این بند بدون دخل و تصرف مستقیما به خزانه دولت واریز خواهد شد.

آئین‌نامه اجرائی این بند بنابه پیشنهاد وزارت کشاورزی بتصویب هیات وزیران خواهد رسید.

آنگاه سیداحمد زرهانی بعنوان مخالف و علی‌آقا محمدی در موافقت با این پیشنهاد صحبت کردند وعباس مظفر مخبر کمیسیون برنامه و بودجه ونیز نماینده دولت در این خصوص توضیحاتی دادند و با به رای گذاشتن این دو بند و تصویب آن در لایحه منظور گردید.

پس از آن تبصره۶ لایحه بودجه مصوب کمیسیون توسط مخبر کمیسیون ضمن توضیحاتی بدین شرح قرائت شد:

تبصره ۶-

الف- استفاده از اعتبار منظور در ردیف ۵۰۳۰۰۱ (هزینه‌های پیش‌بینی نشده) قسمت چهارم این قانون بنا به پیشنهاد سازمان برنامه و بودجه وتصویب هیات وزیران امکان پذیر است ومصرف آن تابع مقررات این قانون و سایر مقررات عمومی دولت خواهد بود. هیات وزیران مجاز است در مورد دستگاههای اجرائی که دارای مقررات مالی و معاملاتی خاص میباشند اجازه دهد که اعتبار واگذاری از محل ردیف فوق طبق مقررات خاص دستگاه مربوط مصرف شود.

ب- حواله اعتبار موضوع این تبصره در مورد وزارتخانه‌ها وموسسات دولتی توسط مقامات مجاز و درخواست وجه آن توسط ذیحساب دستگاه استفاده کننده صادر خواهد شد.در مورد سایر دستگاههای اجرائی که فاقد ذیحساب هستند مرجع صدور حواله و درخواست وجه حسب مورد و یا بطور کلی توسط هیات وزیران معین خواهد شد.

پ- تا مبلغ دو میلیارد (۲/۰۰۰/۰۰۰/۰۰۰) ریال از اعتبار موضوع این تبصره به منظور انجام هزینه‌های ضروری با تشخیص نخستوزیر بدون الزام به رعایت قانون محاسبات عمومی و سایر مقررات عمومی دولت قابل مصرف میباشد. وجوه اعتبار موضوع این بند در مورد هر دستگاه اجرائی در حساب جداگانه‌ای در بانک مرکزی ایران و یا بانک ملی ایران نگاهداری واستفاده از آن حسب مورد بنا امضاء مشترک نخستوزیر یا وزیر ذیربط یا بالاترین مقام دستگاه اجرائی و یا مقامات مجاز از طرف آنها و ذیحساب مربوط مجاز میباشد. اسناد این قبیل هزینه‌ها نیز با امضاء همین مقامات و ذیحساب مربوط حسب مورد به هزینه قطعی منظور خواهد شد.

ت- اجازه داده میشود تا مبلغ یک میلیارد و دویست وتود و نه میلیون و سیصد و بیست وچهار هزار (۱/۲۹۹/۳۲۴/۰۰۰) ریال از محل اعتبار موضوع این تبصره بر طبق آئین نامه‌ای که بنا به پیشنهاد وزارت فرهنگ و آموزش عالی وتایید سازمان امور اداری و استخدامی کشور به تصویب هیات وزیران خواهد رسید جهت تطبیق وضعیت حقوق پرسنل بیمارستانهای وابسته به دانشکده‌های پزشکی دانشگاهها با وضعیت حقوق کارکنان بیمارستانهای وابسته به وزارت بهداری مورد استفاده قرار گیرد.

با قرائت تبصره فوق زرهانی پیشنهاد حذف بند «پ» آن را مطرح کردند که با مخالفت عبدالحمید آقارحیمی و موافقت میراکبرغفاری قره‌باغ روبروشد و پس از اخذ رای ردشد و سپس پیشنهاد دکترکیائی مبنی برافزودن عبارت «آندسته از کارکنان واحدهای بهداشتی- درمانی و وزارت بهداری در رشته‌های پیراپزشکی که مشمول قانون تأمین اجتماعی نیستند». در سطر آخر تبصره ۶، پس از سخنان نمایندگان مخالف و موافق برای گذاشته شد و موردتصویب قرارگرفت. سپس تبصره ۷ با متن زیرقرائت گردید.

تبصره ۷- به دولت اجازه داده میشودبه منظور جبران بخشودگی بهای آب و برق مصرفی مشترکین کم مصرف سازمانهای آب و برق وابسته به شهرداریها و بخش خصوصی تا مبلغی که به موجب لایحه قانونی اصلاح قانون بخشودگی بهای آب و برق مصوب ۱۳۵۸/۸/۱۸ شورای انقلاب جمهوری اسلامی ایران و اصلاحات بعدی آن از پرداخت بهای آب و برق مصرفی معاف هستند مبلغ یک میلیارد (۱/۰۰۰/۰۰۰/۰۰۰) ریال از محل اعتبار ردیف ۵۰۳۰۱۰ این قانون دراختیار وزارت کشور قراردهد تا براساس اسناد و مدارکی که از طرف سازمان‌های ذیربط به وزارت نامبرده ارائه میگردد، وجوه لازم دراختیار آنان قرارگیرد.

تنها پیشنها ددر این تبصره از غلامحسین نادی مبنی بر حذف تبصره بود که از سوی نمایندگان ردشد. سپس مخبرکمیسیون تبصره ۸ را بدین شرح مطرح کرد.

تبصره۸- اجازه داده میشود.

الف- اعتبارجاری منظور در ردیف ۵۰۳۰۴۱ این قانون بنا به پیشنهاد سازمان برنامه و بودجه و تصویب نخست وزیر برای تامین نیازمندیهای نیروهای مسلح جمهوری اسلامی ایران در رابطه با جنگ تحمیلی اختصاص داده شود.

ب- مصرف هرمقدار از اعتبارموضوع این تبصره که به اجرای قراردادهای وزارت دفاع ملی و وزارت سپاه پاسداران انقلاب اسلامی و تعهدات اختصاص داده شود برطبق مفاد بند (الف) تبصره (۶۶) این قانون و آئین‌نامه اجرائی آن مجاز میباشد.

پ- مبلغ یکصد میلیارد (۱۰۰/۰۰۰/۰۰۰/۰۰۰) ریال اعتبار عمرانی(سرمایه‌گذاری ثابت) ردیف مذکور که صرفاً به انجام عملیات بازسازی و نوسازی مناطق جنگزده اختصاص داده پس از مبادله موافقتنامه‌های مربوط با سازمان برنامه و بودجه براساس تخصیص اعتبار قابل تعهد و پرداخت میباشد. مصرف این اعتبارتابع آئین‌نامه‌ای است که با رعایت مفاد این بند بنا به پیشنهاد مشترک سازمان برنامه و بودجه و وزارت اموراقتصادی و دارائی بتصویب هیأت وزیران میرسد و از شمول قوانین و مقررات مغایرمستثنی است.

ت- دولت موظف است گزارش عملکرد موضوع این تبصره را در هر شش ماه یکبار به مجلس شورای اسلامی تقدیم نماید.

میراکبرغفاری قرمباغ در بند الف تبصره فوق پیشنهاد کرد که عبارت «تصویب نخست وزیر» به عبارت «تصویب هیأت دولت» تبدیل شود و گفت: این درست نیست مبلغ موردنیاز نیروهای مسلح در رابطه با جنگ با تصویب یک نفر باشد و بهتر است که با تصمیم هیأت دولت باشد. پیشنهاد فوق پس از مخالفت سیدحسن موسوی تبریزی و موافقت سیدرضا زواره‌ای واخذرای تصویب شد. آنگاه فواد کریمی پیشنهاد کرد در بند «پ» این تبصره نظارت نمایندگان حوزه انتخابیه مناطق جنگزده گنجانده شود که فضل‌الله محلاتی و سیداحمد زرهانی بترتیب در مخالفت و موافقت با این پیشنهاد صحبت کردند پیشنهادمذکور نیز پس از بحث و بررسی بتصویب رسید. پس از آن پیشنهاد غلامحسین نادی مبنی برافزودن بند جدیدی بین بندهای «پ» و «ت» به شرح: «دولت موظف است ۲۰ میلیارد ریال از مبلغ فوق را منحصراً جهت بازسازی نخلستانها و امورکشاورزی مصرف نماید» مطرح شد که بتصویب رسید. با اتمام پیشنهادهای تبصره ۸، تبصره ۹ لایحه بودجه سال ۶۲ کل کشور بدین شرح مطرح شد:

تبصره۹-

الف- اجازه داده میشود تا مبلغ یکصدوشصت و سه میلیارد (۱۶۳/۰۰۰/۰۰۰/۰۰۰) ریال اعتبار منظور در ردیف ۵۰۳۰۴۴ (شرکت ملی نفت ایران-بابت هزینه‌های تامین و خرید فرآورده‌های نفتی موردنیاز کشور و تعهدات- کمک) قسمت چهارم این قانون براساس برنامه‌ای که بنا به پیشنهاد وزارت نفت به تصویب هیأت وزیران خواهد رسید منحصراً بمنظورتأمین و خرید فرآورده‌های نفتی موردنیاز از خارج از کشور دراختیار شرکت ملی نفت ایران گذارده شود.

شرکت ملی نفت ایران مکلف است وجوه دریافتی از محل اعتبارموضوع این تبصره را در حساب مخصوصی که برای این منظور در بانک مرکزی ایران افتتاح خواهدنمود متمرکز و مانده حساب موردبحث را در آخر سال ۱۳۶۲ به حساب درآمد عمومی کشورمنتقل نماید.

ب- بانک مرکزی ایران مکلف است ارز موردنیاز برای تأمین و خریدفرآورده‌های موضوع این تبصره را برطبق برنامه‌های مصوب فوق‌الذکر براساس درخواست شرکت ملی نفت ایران و بدون رعایت هرگونه تشریفات دیگر به شرکت مذکور بفروشد.

پ- وزارت نفت مکلف است گزارش عملکرد این تبصره را هرسه ماه یکبار به وزارت اموراقتصادی و دارائی و سازمان برنامه و بودجه تسلیم کند. سازمان برنامه و بودجه موظف است گزارش مذکور را حداکثر ظرف مدت یک هفته از تاریخ دریافت همراه با اظهارنظر خود به کمیسیونهای برنامه و بودجه و نفت مجلس شورای اسلامی تقدیم نماید.

پیشنهاد حذف این تبصره که از سوی زرهانی طرح شده بود، پس از سخنان نمایندگان مخالف و موافق و توضیحات بتصویب نرسید.

پس ازتنفس ورسمیت یافتن جلسه بریاست حجةالاسلام محمدیزدی تبصره ۱۰ بدین شرح توسط عباس مظفرمخبر کمیسیون برنامه و بودجه قرائت شد.

تبصره ۱۰- به سازمان برنامه و بودجه اجازه داده میشود باهمکاری وزارت اموراقتصادی و دارائی اعتبارجمعی وخرجی منظور دردیف۵۰۳۰۴۸ (حقوق وعوارض گمرکی و سود بازرگانی وتعهدات مربوط به کالاها ولوازم وارده برای وزارتخانه‌ها و موسسات دولتی و شرکتهای دولتی) قسمت چهارم دستگاههای اجرائی ذیربط تخصیص دهد.

شرکتهای دولتی مکلفند اعتبارمورد نیاز برای پرداخت حقوق و عوارض گمرکی و سود بازرگانی کالاهای وارده برای عملیات جاری و طرحهای عمرانی خود را به ترتیب ازمحل منابع داخلی وطرحهای عمرانی مربوط تامین و پرداخت نمایند و تخصیص اعتبار ازمحل ردیف فوق به شرکتهای دولتی که درسال ۱۳۶۱ ازاعتبارات جمعی وخرجی منظور درقانون بودجه کل کشوراستفاده مینموده‌اند منحصرا درصورتیکه به تشخیص سازمان برنامه و بودجه و وزارت اموراقتصادی و دارائی تامین اعتبار مورد نیاز ازاین بابت ازمحل منابع داخلی و طرحهای عمرانی آنها مقدورنباشد مجازخواهد بود.

تبصره فوق پیشنهادی نداشت و بلافاصله تبصره ۱۱ بدین شرح زیرقرائت شد:

تبصره ۱۱- وزارت آموزش و پرورش مکلف است، حداکثر تا پایان مردادماه سال ۱۳۶۲، اعتبارمنظور دردیف ۵۰۳۰۵۱ قسمت چهارم این قانون تحت عنوان «وزارت آموزش و پرورش- استخدام کادرمورد نیاز مدارس کشور» را برحسب برنامه و موادهزینه (منحصرا مواد ۱و۲) بین استانهای مختلف توزیع و به سازمان برنامه و بودجه پیشنهاد نماید، تا پس از موافقت سازمان برنامه و بودجه به سطح اعتبارات جاری ادارات کل آموزش و پرورش استانها، اضافه گردد.

حسین هراتی صفت پیشنهادحذف کل تبصره فوق گفت: این بمعنی افزودن هزینه جاری و استخدام جدید است هیچ نیازی به استخدام درآموزش و پرورش نیست ومی‌توان با اضافه کردن ساعات تدریس مشکل راحل کرد.

عباس عباسی درمخالفت با این پیشنهادگفت: البته نمایندگان با افزایش بودجه جاری مخالفندولی هربودجه‌ای جاری نیست، وزارت آموزش و پرورش موادخام تمامی وزارتخانه‌هاست واگر آموزش و پرورش تجهیزشود کمک بزرگی به سایر وزارتخانه‌هاست، ما با کمبود شدیدآموزگار درسراسرکشور مواجهیم و به همین جهت مرتب به آموزش و پرورش تذکر داده‌شده و آموزش و پرورش احتیاج به استخدام جدید دارد و این پیشنهاد واقع‌بینانه ومنصفانه نیست.

مهدی طیب نیز درموافقت باحذف تبصره ۱۱ دلایل خود را برشمرد و پس از سخنان نماینده دولت و توضیحات مخبرکمیسیون نسبت به پیشنهادمورد بحث رایگیری بعمل آمد وار سوی نمایندگان ردشد و عباس عباسی پیشنهاد کرد درتبصره فوق پس از عبارت «استخدام کادر» کلمه «صرفاآموزش» اضافه شود که با مخالفت رحمانی وموافقت دری نجف‌آبادی و توضیحات مخبرکمیسیون روبروگردید و پس ازاخذ رای تصویب شد.

سپس تبصره ۱۲ بامتن زیر به بحث گذاشته شد:

تبصره ۱۲- بوزارت دفاع ملی اجازه داده میشود مبلغ هفده میلیارد وچهارصدوهشتاد و سه میلیون و نصدهزار(۱۷/۴۸۳/۵۰۰/۰۰۰) ریال پاداش سال ۱۳۵۸ را که دولت ازمحل اعتباردردیف ۵۰۲۰۱۲ قانون بودجه سال ۱۳۵۸ اختصاص داده است به اعتبارماده ۲ برنامه شماره ۲۰۱۰۱۰۰۰ پرسنل نظامی ردیف ۱۱۱۵۰۰قانون بودجه سال مربور انتقال داده واسناد هزینه مربوط را به پای اعتبارمذکور محسوب نماید. با طرح تبصره ۱۲زرهانی پیشنهادحذف آن را داد و دری نجف‌آبادی وغفاری قره‌باغ درمخالفت وموافقت باآن صحبت کردند و پس از ارائه توضیحات لازم توسط مخبرکمیسیون ونماینده دولت‌واخذرای این پیشنهاد ردشد.

آنگاه تبصره ۱۳بدین شرح قرائت شد:

تبصره ۱۳- اعتبار منظور دردیف ۱۱۴۰۱۳ (وزارت ارشاد اسلامی- هزینه‌های تبلیغاتی) قسمت چهارم این قانون صرفاً جهت انجام امورتبلیغی درخارج از کشور برطبق آئین‌نامه‌ای که بنا به پیشنهاد وزارت ارشاداسلامی بتصویب هیأت وزیران میرسد قابل مصرف میباشد و از شمول قوانین ومقررات مغایر مستثنی است.

آنگاه پیشنهاد افزودن «مربوط» درسطر دوم این تبصره مطرح شد که بتصویب نرسید و پیشنهاد زرهانی مبنی براینکه نیمی از اعتبارمنظور دراین تبصره ازقانون محاسبات مستثنی باشد که پس از سخنان مخالف وموافق و رایگیری ردشد.

جلسه علنی صبح دیروزساعت ۱۲و۳۰ دقیقه خاتمه یافت و ادامه بحث به جلسه بعدی درساعت ۱۵ موکول گردید.

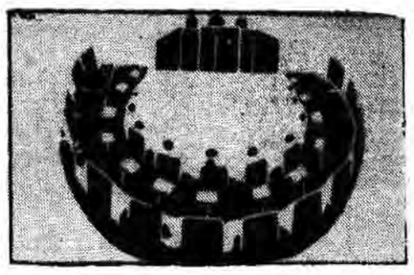

● گزارش جلسه علنی عصر مجلس

جلسه علنی عصر دیروز در ساعت ۱۵ و ۱۵ دقیقه با تلاوت آیاتی از کلام‌الله مجید و بریاست حجةالاسلام والمسلمین اکبر هاشمی رفسنجانی تشکیل شد و بحث پیرامون تبصره‌های لایحه بودجه دنبال شده و در ادامه رسیدگی به تبصره ۱۳ غفاری قره‌باغ پیشنهاد کرد ۵۰۰ میلیون ریال

بقیه در صفحه ۱۴

جمهوری اسلامی

ارگان حزب جمهوری اسلامی
صفحه ۱۶

روزنامه سیاسی- اجتماعی صبح
صاحب‌امتیاز- سید علی خامنه‌ای
کد پستی ۱۱۴۴۴- خیابان سعدی جنوبی- شماره ۵۷۱- صندوق پستی ۲۱۳۰- تلفن
تلفن- ۱۸-۳۰۶۱۱۱
تلکس فارسی ۲۱۶۰۴۵
Telex 214240
سه‌شنبه۲۴اسفند ۱۳۶۱-۲۹ جمادی‌الاول ۱۴۰۳-۱۵ مارس۱۹۸۳- شماره۱۱۰۲- سال چهارم

استخراج از مرکز تقویم مؤسسه ژئو فیزیک دانشگاه تهران

ساعات شرعی

اذان ظهر- امروز ساعت ۱۲ و ۱۳ دقیقه و ۲۶ ثانیه
غروب آفتاب- ساعت ۱۸ و ۱۱ دقیقه و ۱۰ ثانیه
اذان مغرب- امشب ساعت ۱۸ و ۳۱ دقیقه و ۳ ثانیه
اذان صبح- فردا ساعت ٤ و ٤٢ دقیقه و ۵۳ ثانیه
طلوع آفتاب- فردا ساعت ٦ و ١٤ دقیقه و ۵۱ ثانیه

«چاپ از مؤسسه کیهان»

امروز، دربستر تاریخ

سه‌شنبه ۲٤ اسفند= ۲۹ جمادی‌الاول= ۱۵ مارس

۱۵ مارس ۱۸۰۷ م (۱۲۲۲ ه ق):

عبدالقادر سردار بزرگ و انقلابی معروف الجزایری در شهر مسکارا واقع در الجزایر در خانواده نیکی از سرداران عرب چشم بجهان گشود. او بعد ازمرگ پدرش محی‌الدین که رهبری انقلابیون را بعهده داشت در مقام او قرار گرفت و رهبری قیامهای مسلمانان الجزایری علیه استعمارگران فرانسوی را شجاعانه بعهده گرفت و مدت ۳۰ سال با فرانسویان جنگید.

عبدالقادر که در ۲۹ اوت ۱۸۸۳ میلادی بدرود حیات گفت: پس از اینکه در اثر توطئه‌های استعماری شکست خورد، روحیه خود را حفظ کرد و مبارزات خود را تا لحظه مرگ ادامه داد.

۱۵ مارس ۱۸٤۸ م (۱۲٦۵ ه ق): مردم اتریش قیام بزرگ و خونین خویشرا علیه رژیم استبدادی و اختناق امیز پرنس میترنیخ، صدراعظم اتریش، آغاز کردند و سرانجام این پادشاه بی‌تخت و تاج اتریش را که مقتدرترین سیاستمدار قرن ۱۹ اروپا بود به زانو درآوردند و او را مجبور به برکناری و فرار به انگلیس ساختند.

۲٤ اسفند ۱۳۲۹ شمسی مجلس شورای ایران، تحت فشار روحانیت آگاه و مبارز و ملت مسلمان و انقلابی، ملی شدن نفت ایران را تصویب کرد. مرحوم آیت‌الله سید ابوالقاسم کاشانی روحانی مجاهد و مبارز و سایر مجاهدین اسلامی، نقش اساسی و عمده را در بسیج ملت مسلمان ایران برای تحقق این آرمان مهم، بعهده داشت. پنج روز پس از این تاریخ، عملا صنعت نفت در سرتاسر ایران ملی شد و از نفت خواران بین‌المللی خلع ید بعمل آمد.

مانور مشترک نظامی ژاپن و آمریکا امروز آغاز میشود

مانورهای مشترک هوائی امریکا وژاپن در هفته جاری در جزیره ژاپنی کیوشو برگزار خواهد شد. در گزارشی که در این مورد از سوی فرمانده نیروی‌هوائی ژاپن منتشر شد آمده است که جدیدترین هواپیماهای جنگنده اف- ۱۵ برای اولین بار از سوی ژاپنی‌ها دراین مانورها شرکت خواهند کرد. بنا به گزارش تاس از توکیو بمب افکنهای ب -۵۲ آمریکایی نیز در این عملیات که در شرایط یک جنگ الکترونیک صورت می‌گیرد شرکت خواهند نمود.

از سوی دیگر روزنامه ژاپنی آساهی فاش کرد ناوگانی متشکل از سی کشتی جنگی ناوگان هفتم آمریکا دیروز وارد دریای ژاپن شدند تا در