Central Library
Tehran University

در ادامه مرحله اول عملیات والفجر توسط لشکریان کفرستیز اسلام

نوزدهمین ضد حمله سنگین دشمن بشدت سرکوب شد

۶ تیپ پیاده و زرهی بعثی ها بکلی متلاشی شد

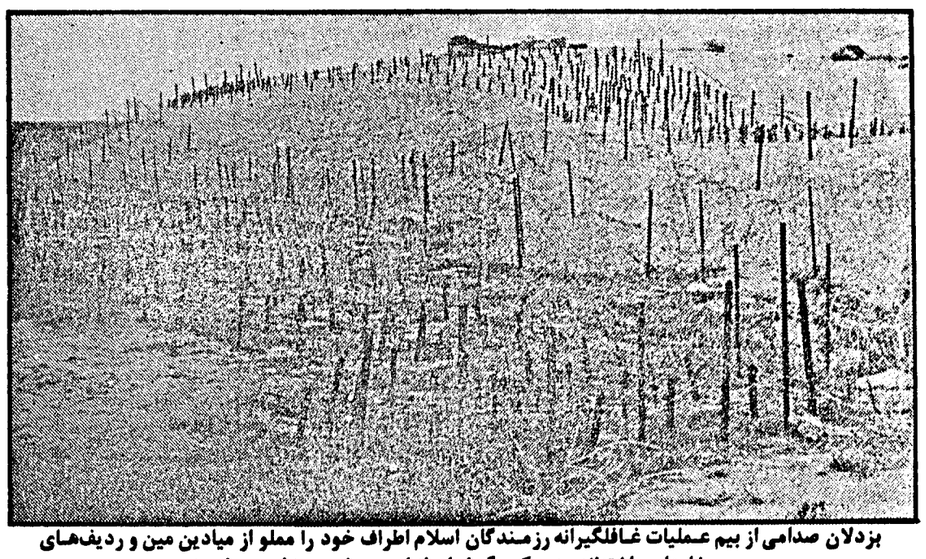

بزدلان صدامی از بیم عملیات غافلگیرانه رزمندگان اسلام اطراف خود را مملو از میادین مین و ردیف‌های سیم خاردار ساخته‌اند. درعکس گوشه‌ای از این میدان به چشم می‌خورد.

●منطقه عملیاتی والفجر مملو از اجساد کشته‌شدگان دشمن است.
●یک قرارگاه فرماندهی دشمن در عمق ده کیلومتری مواضع بعثی‌ها توسط قوای اسلام محاصره شد و کلیه نفرات آن به هلاکت رسیدند.
●قوای اسلام با اجرای یک سری عملیات گشتی و نفوذ به مواضع دفاعی نیروهای مزدور صدامی درجبهه موسیان ۴۵ صدامی را هلاک و بیش از ۷۰ تن از آنان را مجروح کردند.

در صفحه۲

اظهارات تکان دهنده اسرای عراقی درباره جنایات هولناک صدام

●تعداد زیادی از اهالی روستای حمزه شرقی عراق که فرزندانشان از خدمت در ارتش عراق سرپیچی کرده‌اند دستگیر و اعدام شده‌اند.

●آنچه من شاهد بودم گلوله‌باران مردم بیگناه حله بود که در اعتراض به سوء رفتار مسئول حزب بعث عراق شاخه حله اجتماع کرده بودند.

در صفحه۲

جمهوری اسلامی
ارگان حزب جمهوری اسلامی
۱۲ صفحه
چهارشنبه ۲۴ فروردین ۱۳۶۲
۲۹ جمادی‌الثانی ۱۴۰۳- شماره ۱۱۲۰ -سال چهارم
تکشماره ۲۰ ریال

حجت‌الاسلام والمسلمین هاشمی رفسنجانی رئیس مجلس شورای اسلامی:

ما نمی‌توانیم از ظلمی که به منطقه، مردم ما و عراق شده است صرف نظر کنیم

●ما بیش از تمام کسانیکه درمنطقه هستند، درمنطقه منافع داریم و بیش از همه خواهان صلح و آرامش منطقه‌ایم.
●انتظار ما از توقف عملیات این بود که دنیا توجه کند و فشار بیاورد برای گرفتن حقوق ما و متاسفانه آنچه که ما دیدیم معکوس بود.

●ما بیش از همه از جنگ متنفر هستیم و این مسئله را هم نشان داده‌ایم اما نه به قیمت اینکه ظالم پررو شود و مظلوم از حقش محروم بماند.

در صفحه۵

از سوی وزارت آموزش و پرورش:

برنامه امتحانات نهائی کلیه رشته‌های چهارم متوسطه نظام جدید اعلام شد

●امتحانات در دو نوبت ۸ صبح و ۴ بعدازظهر برگزار میشود.
●امتحانات دروس عملی قبل از امتحانات کتبی بعمل خواهد آمد.

در صفحه۱۲

رئیس جمهور:

دولت باید دانشگاهها را تقویت کند

●دولت بایستی در ارائه لایحه بودجه ۶۳ سرعت عمل بخرج دهد.

در صفحه۲

توسط معاون دانشجویی وزارت فرهنگ و آموزش عالی:

جزئیات تازه‌ای از نحوه برگزاری کنکور سراسری دانشگاهها و موسسات آموزش عالی اعلام شد

●دانشجویان اخراجی خارج از کشور می‌توانند درکنکور شرکت کنند.
●شرکت کلیه دیپلمه‌ها در گروههای آزمایش بدون توجه به نوع دیپلم درکنکور آزاد است.
●کنکور سراسری دانشگاهها و موسسات آموزش عالی درنیمه اول تیر ماه برگزار می‌شود.
●آخرین تسهیلات برای دانشجویان خارج از کشور اعلام شد

در صفحه۹

درسال تحصیلی جاری

آموزش وپرورش ۳۰ هزار معلم استخدام می کند

در صفحه۴

خبرگزاری فرانسه عراق را به تناقض گوئی درباره عملیات والفجر متهم کرد

●خبرگزاری فرانسه: مقامات نظامی عراق از ذکر جزئیات نبردهای دو شب گذشته دم فروبسته‌اند.
●عراق ۱۵۰ تروریست به کشورهای حوزه خلیج‌فارس اعزام کرد.
●الاهرام: صدام با تهدید، کارگران مصری شاغل در عراق را مجبور به شرکت درجنگ می‌کند.

در صفحه۳

از گوشه و کنار جهان

دراعتراض به سیاستهای جنون‌آمیز اقتصادی دولت سوسیالیست:
●اتحادیه عمومی کارگران فرانسه دولت میتران را تهدید به یک اعتصاب گسترده کرد
●بحران آمریکای مرکزی بدنبال اعلام رسمی آمریکا برای ایجاد پایگاههای نظامی درهندوراس وخیم‌تر شد
●عربستان درمعرض تهدید جدی توده‌های عظیم نفت قرار گرفت
●بانزدیک شدن لکه‌های عظیم نفت به سواحل عربستان، فهد دستور تعطیل‌شدن یکی از بزرگترین کارخانه‌های شیرین‌سازی آب اینکشور را داد.

در صفحه۳

دیدار وزیر کار از مجتمع صنعتی کفش ملی

بگزارش خبرگزاری جمهوری اسلامی احمدتوکلی وزیرکار و اموراجتماعی باتفاق قائم‌مقام و یکی از معاونین این وزارتخانه ازمجتمع صنعتی کفش ملی بازدید بعمل آوردند. آقای توکلی دراین دیدار ضمن بررسی مسائل کارگری ازنزدیک باتنی چند ازکارگران این مجتمع صحبت کرد و سپس با شرکت درنمازجماعت یکی از کارخانجات این مجتمع طی سخنانی به تشریح طرح طبقه‌بندی، مسئله مسکن، وام مسکن، همکاری شرکت امکان، شرکتهای تعاونی کارگری، مسائل بیمه اجتماعی و تغییرات حقوق و اثرآن برتورم پرداخت. وی درسخنان خود ازجمله گفت درپایان اگر احکام اسلام اجراشود باخود برکت به همراه خواهدآورد وهمچنان که درصحنه سیاسی و نظامی با اجرای احکام اسلام موفق بوده‌ایم باکوشش بیشتر درجنبه‌های اقتصادی و تولیدی بیشتر باعث اجرای احکام اسلام درصحنه اقتصادی نیزبشویم سپس آقای توکلی درجواب یکی از کارگران که درمورد مسئله وام مسکن سئوال کرده بود گفت: وام مسکن دراختیار شرکت تعاونی مسکن هرشرکت قرارمیگیرد و شما برادران کارگر باید با شرکت درانتخاب افراد شرکت تعاونی مسکن دقت لازم را بنمایید.

مراسم اعطای سردوشی دانشجویان اولین دوره خلبانی برگزار شد

در صفحه۲

سپرده‌های مردم دربانک استان اصفهان به ۶۵ میلیارد ریال رسید

میزان سپرده‌های مردم در بانک استان اصفهان در پایان سال گذشته به ۶۵ میلیارد ریال رسید که این مبلغ نسبت به مدت مشابه سال ۱۴۰۰٪ رشد داشته است. سرپرست امور طرح وبررسیهای بانک استان اصفهان درگفتگوئی باخبرنگار خبرگزاری جمهوری اسلامی ضمن ارائه این رقم با اشاره به اطمینان مردم به سیستم بانکی کشور درزمینه فعالیتهای این بانک در جهت پرداخت وامهای تولیدی گفت: در سالی که گذشت بانک استان اصفهان به ۵۸ واحد تولیدی کمک مالی و ایجادی کرده است که از این تعداد ۲۴ درصد مربوط به واحدهای کشاورزی ۲۱- درصد مربوط به صنایع دستی و ۵۵ درصد بقیه درزمینه صنایع کوچک بوده است. علاوه بر آن درایجاد سه واحد مرغ تخم گذار- تولید مشعل گاز وسردخانه باسرمایه ۶۱۰ میلیون ریال مشارکت نموده که عملیات اجرائی و تولیدی دو واحد آن آغاز شده است و سومین واحد نیز کارهای نهائی خود را میگذراند.

استعداد از امت حزب!....

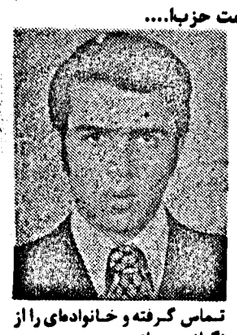

عکس فوق محمدرضا ناظمی متولد اقلید فارس مهندس کشاورزی مدت ۲۰ ماه است که از منزل خارج و تاکنون مراجعت ننموده ضمناً طبق اطلاعات واصله درجهاد سازندگی شوش در جبهه‌های نبرد حق علیه باطل دیده شده از امت اسلامی ایران و رزمندگان جبهه‌ها تقاضا میشود درصورتیکه از نامبرده اطلاعی دارند با شماره تلفن‌های ۸۴۶۷۱۳ تهران یا ۵۶۴۸۸ اصفهان و یا ۵۳۳۲۸ شیراز تماس گرفته و خانواده‌ای را از نگرانی برهانند.

«بسمه تعالی»
۱۳۳۶ م- الف
وزارت کار و امور اجتماعی
برگزاری سخنرانی درمورد سر و صدا و اثرات آن در صنعت با همکاری انجمن اکوستیک‌دانان ایران
سخنران: فرزام جنابی
زمان: دوشنبه ۶۲/۱/۲۹- ساعت ۸/۳۰
مکان: مرکز تحقیقات وتعلیمات حفاظت و بهداشت کار
آدرس: خیابان ولی عصر- خیابان هتل استقلال (هیلتون سابق)
جهت کسب اطلاع بیشتر با تلفن ۴- ۲۹۲۰۷۳ تماس حاصل فرمایند.

برادرسید مرتضی نبوی
مقام وزارت پست و تلگراف و تلفن
وبشر الصابرین الذین اذا اصابتهم مصیبه قالوا انالله و انااليه راجعون
اندوه فقدان همراهی وفادار گرچه طاقت‌فرساست اما با استعانت از ا... بار سنگین هر مصیبتی را میتوان تحمل کرد. ضمن آرزوی سلامت و صبر جمیل برای شما بقاء عمرتان را از درگاه الهی خواستاریم.
بدینوسیله مجلس ختم آنمرحومه درمسجد حجت‌ابن‌الحسن خیابان سهروردی جنب کلانتری ۴ در روز چهارشنبه ۶۲/۱/۲۴ ساعت ۱ الی ۳ منعقد میباشد.
انجمن اسلامی کارکنان شرکت مخابرات ایران

بسمه تعالی
برادر عزیز آقای مرتضی نبوی وزیر محترم پست و تلگراف و تلفن، درگذشت همسر گرامیتان را به شما و خانوادهٔ محترم تسلیت گفته توفیق روزافزون جنابعالی را درخدمت به اسلام و مسلمین آرزومندیم.
حزب جمهوری اسلامی

بسمه تعالی
با نهایت تاثر درگذشت شهید گونه بانو عصمت‌السادات نصری (نبوی) همسر بزرگوار سید مرتضی نبوی را باطلاع دوستان و اقوام میرساند مراسم ختم روز پنجشنبه از ساعت ۳ الی ۵ بعدازظهر در مسجد ارک و مراسم ختم زنانه درهمان ساعت درمنزل ایشان واقع در خیابان ولی‌عصر خیابان انتظام- پلاک ۱۷۶ برگزار میگردد.
ازطرف خانواده‌های نبوی و نصری و سایر وابستگان و دوستان

انالله و انااليه راجعون
برادر سید مرتضی نبوی وزیر پست و تلگراف و تلفن
با نهایت تاسف و تاثر درگذشت همسر گرامیتان را از صمیم قلب تسلیت گفته، ضمن آرزوی رحمت و مغفرت برای آن مرحومه، سلامتی و بقای عمر جنابعالی و سایر بازماندگان را از درگاه خداوند متعال مسئلت دارد.
محمد تقی بانکی

بسمه تعالی
برادر سید مرتضی نبوی وزیر محترم پست و تلگراف و تلفن
شنیدن خبر تاسف بار درگذشت همسر گرامیتان ما را در ماتمی عمیق فرو برد. ضمن عرض تسلیت بمناسبت درگذشت این بانوی نیکوکار اسلام که نقش موثری در انهدام رژیم طاغوت و تکوین نظام جمهوری اسلامی داشته و در دوره منحوس شاهنشاهی بخاطر خدمت به اسلام و مسلمین مدت مدیدی را در زیر شکنجه سپری نموده و همواره پشتیبان صدیقی برای شما برادر عزیز در راه پیشبرد اهداف عالیه انقلاب اسلامی بوده‌اند رجاء واثق دارد که خداوند منان روح طیبه آن خواهر گرامی را با جده بزرگوارش حضرت زهرا مرضیه محشور و در دریای رحمت بی‌منتهایش غریق گرداند. از خداوند متعال برای جنابعالی و بازماندگان محترم صبر جمیل و عمر جزیل خواستاریم.
از طرف هیئت مدیره شرکت مخابرات ایران- محمود واعظی

بسمه تعالی
برادر نبوی وزیر محترم پست و تلگراف و تلفن
با قلبی مملو از تاثر و تالم این مصیبت بزرگ را تسلیت گفته خودمان را شریک غم شما میدانیم از خداوند متعال برای جنابعالی طول عمر و برای همسر عزیزتان طلب مغفرت مسئلت داریم.
کارکنان اداره کل مخابرات استان سیستان و بلوچستان

بسمه تعالی
روزنامه جمهوری اسلامی شهرستان ساری آبونمان می‌پذیرد علاقمندان جهت اشتراک روزنامه با تلفن ۳۰۵۶ دفتر حزب جمهوری اسلامی ساری تماس حاصل فرمائید.

جناب آقای مرتضی نبوی وزیر محترم پست وتلگراف وتلفن
مصیبت وارده را به شما و خانواده محترم تسلیت می‌گویم و ازخداوند متعال برای آن مرحومه رحمت و برای بازماندگان شکیبائی مسئلت می‌نمایم.
سید علی خامنه‌ای رئیس جمهوری اسلامی ایران

بسمه تعالی
برادر ارجمند آقای مرتضی نبوی وزیر محترم پست و تلگراف و تلفن
با نهایت تأسف در گذشت همسرگرامیتان را بجنابعالی تسلیت میگویم از خداوند متعال برای آنمرحومه رحمت و مغفرت و برای بازماندگان ایشان صبر مسئلت مینمایم.
میر حسین موسوی نخست وزیر جمهوری اسلامی ایران

جناب آقای مرتضی نبوی وزیر محترم پست و تلگراف و تلفن
جناب آقای احمد نصری استاندار محترم بوشهر
مصیبت وارده را به جنابعالی و خانواده محترم تسلیت میگویم.
مصطفی میرسلیم- نهادریاست جمهوری

برادر گرامی آقای مرتضی نبوی وزیر محترم پست وتلگراف و تلفن
از طرف خود وهمه همکارانم مصیبت وارده را به شما و خانواده محترم تسلیت گفته از خداوند متعال جهت آن مرحومه رحمت و برای بازماندگان شکیبائی مسئلت می‌نماییم.
جواد لاژمای- وزیر مشاور و رئیس سازمان بهزیستی کشور

الی ا... مرحمکم
برادر ارجمند جناب آقای مرتضی نبوی
مصیبت وارده را خدمت آن برادرعزیز تسلیت عرض نموده و از خداوند متعال صبر جمیل برای شما و خانواده عزیزتان و آمرزش برای آن مرحومه مغفوره خواستارم.
سید محمد هادی نژاد حسینیان وزیر راه و ترابری

بسمه تعالی
برادر گرامی جناب آقای مرتضی نبوی وزیر محترم پست و تلگراف و تلفن بدینوسیله مراتب تاثر خود را از درگذشت همسر گرامیتان ابراز داشته و بقای عمر جنابعالی و بازماندگان آن مرحومه را از خدای تبارک و تعالی مسئلت می‌نماییم.
محمدعلی نجفی وزیر فرهنگ و آموزش عالی

برادر نبوی وزیر محترم پست و تلگراف و تلفن
با نهایت تاسف و تاثر ضایعه درگذشت همسر گرامیتان را به جنابعالی و خانواده محترم تسلیت عرض نموده از خداوند منان صبر جمیل برای آن برادر بزرگوار مسئله می‌نماید.
کارکنان اداره کل پست استان سیستان و بلوچستان

سرمقاله

آل سعود را چه میشود؟

بسم‌الله الرحمن الرحیم

مدتی بود که حکام وابسته منطقه از کاخ نشینان ریاض گرفته تا آنها که در امان و قاهره و مسقط و کویت به نوکری قدرتهای شیطانی اشتغال دارند درآرامش بسرمی‌بردند و بخاطر رکود نسبی موجود درجبهه‌های جنگ تحمیلی چنین می‌پنداشتند که دیگر هیچ خطری صدام عفلقی را تهدید نمیکند و آنها میتوانند با خیال راحت به اجرای نقشه‌های شوم استعمارگران درمنطقه ادامه دهند. حمله جوانمردانه مجاهدان دلیر لشکر اسلام به مزدوران زبون صدامی درشب دوشنبه این هفته، خواب ناز حکام وابسته منطقه را آشفته کرد و به آنها فهماند که نه تنها خطر از صدام عفلقی دور نشده بلکه او هم اکنون در یک قدمی خطر قرار دارد و بیش از هرزمان دیگر به سقوط نزدیک است.

در روزها و هفته‌های گذشته، حکام وابسته منطقه و اربابان آمریکائی و انگلیسی و روسی و فرانسویشان خوشحال بودند که مساله نشت‌نفت توانسته است بازاره کافی افکار عمومی منطقه خاورمیانه را به خود جلب کند و فرصت جدیدی به صدام بدهد تا کمکهای تازه تسلیحاتی اربابان شرقی و غربی خود را که در راه است دریافت داردو از طریق آنها ارتش از هم پاشیده و درحال زوال خود را سروسامانی ببخشد، به همین جهت، تلاشهای تبلیغاتی فراوانی از سوی بوقهای تبلیغاتی صهیونیستی بعمل آمد که وسعت و گستردگی آن بهترین نشانه تلاش قدرتهای شیطانی برای نجات صدام حتی از طریق بهره‌برداری تبلیغاتی از جنون آمیزترین جنایت جنگی او می‌باشد.

هنگامیکه عملیات جدید آغاز شد، همه رادیوهای استکباری و مزدوران آنها درمنطقه برای مدتی سکوت کردند و بدون آنکه خود بخواهند با این سکوت نشان دادند که این عملیات پیروزمندانه تا چه میزان باعث سرگیجه و حیرت کاخ‌نشینان واشنگتن و لندن و پاریس و مسکو و قداره بندان تل آویو و حکام ریاض و قاهره و امان و مسقط و کویت شده است. کلیه رادیوهای وابسته به قدرتهای شیطانی و نوکران آنها در منطقه پس از آنکه توانستند با تاخیر زیاد که لازمه آشفتگی آنها بود به پخش خبر مربوط به عملیات جدید اقدام کنند، همگی مدعی شدند که نیروهای عراقی توانستند حمله نیروهای ایرانی را دفع کنند. جالب اینست که عبارتهائی که از این رادیوها خوانده شد و جملاتی که برروی تلکس خبرگزاریهای صهیونیستی ظاهر گردید همگی دارای یک مضمون وحتی دربسیاری موارد مانند هم بودند، این همنوائی تبلیغاتی بیش از هرچیز عجز فوق‌العاده قدرتهای شیطانی و نوکران آنها درمنطقه را نشان میدهد. مهمتر آنکه هیچیک از این بوقهای تبلیغاتی جرات نکرده‌اند از میزان خسارات وارده به صدامیان سخنی به میان آورند و هنگامیکه خواستند قدرت و صلابتی برای حکام بغداد دست و پاکنند، گفتند عراق اعلام کرده است که از مدتها قبل از طریق جاسوسان خود از حمله ایران اطلاع داشت! همان سرگیجه به این دروغگویان فرصت نداد تا لحظه‌ای بیاندیشند و بفهمند که این ادعا دقیقاً بضرر صدام و ارتش مزدور اوست. زیرا اگر چنین ادعائی درست

بقیه در صفحه۱۲

اللهم انصر جیوش المسلمین و عساکر الموحدین

درادامه مرحله اول عملیات والفجر توسط لشکریان کفرستیزاسلام:

۶ تیپ پیاده وزرهی بعثی هابکلی متلاشی شد

لشکریان کفر ستیز اسلام در تکمیل مرحله اول عملیات والفجر ساعت ٤ بامداد دیروز در شمال فکه به نیروهای متجاوز بعثی حمله برده و موفقیتهای دیگری کسب کردند در این عملیات بخشهای دیگری از تیپهای ۱۰۸ و ٤۱۹ و ۵۰۱ پیاده و تیپهای ۱۲ و ۵۱ و ۶۰ زرهی متجاوزین بعثی صهیونیستی عراق متلاشی شد همچنین یک قرارگاه فرماندهی دشمن در عمق ۱۰ کیلومتری مواضع بعثی‌ها توسط قوای اسلام محاصره و کلیه نفرات آن به هلاکت رسیدند.

تجاوز هواپیماهای عراقی به مناطق جنگی غرب کشور خنثی شد

باختران- خبرگزاری جمهوری اسلامی- ساعت بیست و بیست دقیقه‌پر یشب دو فروند هواپیماهای متجاوز عراقی حریم فضایی چند شهر غربی کشور واز جمله اسلام‌آباد غرب را مورد تجاوز قرار دادند که با اجرای آتش موثر پدافند نیروی زمینی ارتش جمهوری اسلامی امکان هرگونه عملیات از هواپیماهای متجاوز سلب و مجبور بترک آسمان منطقه شدند. گزارش خبرگزاری جمهوری اسلامی حاکیست که پرپرواز در جبهه‌های سومار-نفت‌شهر- تنگاب ونوسود بین رزمندگان اسلام و قوای کفر صدام تکریتی تبادل‌آتش سلاحهای سنگین ادامه داشت وکفر ستیزان اسلام با اجرای آتش موثر خودروی مواضع واستحکامات نظامی دشمن در این جبهه‌ها یک پست دیده‌بانی و هفت سنگر انفرادی واجتماعی و یک موضع تیربار دشمن را منهدم کردند.

بازگشت ۱۶ نفر از اعضای گروهکها بدامن اسلام

ارومیه- خبرنگار جمهوری اسلامی: در ادامه پناهندگی افراد فریب خورده گروهکهای ضدانقلاب از اول سال ۶۲ تاکنون ۱۶ نفر از اعضاء و کادرهای حزب منحله دمکرات ضمن ابراز انزجار از ماهیت این گروهکهای ضدخلقی همراه با سلاحهای مربوطه خود را به سپاه پاسداران انقلاب اسلامی پیرانشهر معرفی نموده و تقاضای امان‌نامه نمودند، دربین این ۱۶ نفر ۳ تن از کادرهای بالا و مسئولین واحدهای سیاسی تبلیغاتی این گروهک مزدور منحله به چشم میخورد.

به تلافی شکست در مرحله اول عملیات والفجر:

متجاوزین صدامی ٤۵ دقیقه قصرشیرین را هدف‌آتش‌سنگین توپخانه قراردادند

باختران-خبرگزاری جمهوری اسلامی- شهر ویران شده قصرشیرین همچنان زیرآتش سلاحهای سنگین دشمن قراردارد و صدامیان هر روز چندنوبت این شهر را زیرآتش توپخانه و خمپاره قرارمیدهد به گزارش رسیده روز دوشنبه گذشته نیز به تلافی شکست سحت صدامیان در مرحله اول عملیات والفجر این شهرربابه مدت ٤۵دقیقه هدف آتش توپخانه سنگین دشمن قرارداد. یک مقام آگاه نظامی در گفتگوئی با خبرنگارخبرگزاری جمهوری اسلامی گفت: طی بیست و چهارساعت دوشنبه گذشته صدامیان در منطقه قصرشیرین- تنگاب و خان‌لیلی با سلاحهای سنگین و گلوله‌های دوربرد این منطقه را زیرآتش خود قراردادند وی افزود هربار که نیروهای اسلام در جبهه‌های جنوب دست به عملیات رزمی میزنند. آتش دشمن دراین منطقه شدیدمیشود و این خود گویای هراسی است که صدامیان از حملات رزمندگان اسلام دارند.

وی گفت نیروهای پرتوان اسلام در جبهه‌های غرب ضمن استحکام مواضع پدافندی خود با اجرای آتش مؤثر سلاحهای سنگین و عملیات گشتی نفوذی ضربات شکننده‌ای بدشمن واردمیاورند.

اسرای عراقی جنایات صدام را در عراق فاش کردند

قرارگاه خاتم‌الانبیاء- خبرگزاری جمهوری اسلامی- گروهی از اسرای عراقی دیروز در گفتگوئی با خبرنگاران خبرگزاری جمهوری اسلامی پرده از جنایات هولناک صدام عفلقی برداشتند.

در این گفتگو سرباز احتیاط کاظم حصیرقاطع جمعی لشکر یک پیاده مکانیزه اهل نجف اشرف اظهارداشت شب دوشنبه گذشته بهنگام حمله نیروهای اسلام ما بعنوان نیروی احتیاط در پشت جبهه مستقر بودیم و فرماندهان ابلاغ کردند که باید بخط تماس اعزام شویم و پس از رسیدن به محل درگیری تصمیم گرفتیم خود را تسلیم نیروهای اسلام کنیم. وی افزود اینک من دراپران بیشتر احساس امنیت میکنم زیرا در عراق اکثر قریب باتفاق ملت به سبب فقر و اختناق رژیم بعثی صدام در بیم و اضطراب بسرمیبرند و حتی جرات کوچکترین انتقادی ندارند. یک اسیردیگر عراقی بنام سرباز احتیاط حمزه عبدمجهول جمعی گردان کماندوئی قادسیه که قبلاً بکارچوپانی در روستای حمزه شرقی از توابع دیوانیه عراق اشتغال داشته اظهارداشت من بارها به فرماندهان خودگفته بودم که در هیچ کجای دنیا یک چوپان بیسواد را بعنوان تکاور وکماندو بکارنمی‌گیرند لیکن متاسفانه آنها بگفته من توجه نمیکردند. این سرباز عراقی افزود در روستای حمزه شرقی عراق تعداد زیادی از اهالی این روستا که فرزندانشان از خدمت در ارتش عراق سرپیچی کرده‌اند دستگیر واعدام شده‌اند. سرباز احتیاط محمدناصر حسون جمعی گردان کماندوئی براه‌ابن مالک یکی دیگر از اسرای عراقی در گفتگوئی با خبرنگاران خبرگزاری جمهوری اسلامی با اشاره به جنایات صدام علیه ملت ستمدیده عراق گفت جنایات صدام بیشمارند لکن آنچه که من شاهد بودمام گلوله باران مردم بیگناه حله بود که در اعتراض به سومرفتار مسئول حزب بعث عراق شاخه حله اجتماع کرده بودند که با رگبارمسلسل‌های شرطه‌های صدام مواجه و تعدادی ازآنان کشته و تعدادی نیز زخمی شدند. این سرباز اسیرعراقی افزود:

هنگامیکه نیروهای اسلام بمواضع ما حمله کردند من باتفاق تعداد دیگری از همسگرانم قصد داشتیم خود را تسلیم نیروهای اسلام کنیم و بیسیم چی گردان ما مراتب را بفرمانده تیپ اعلام کرد و او دستور داد با توپخانه مواضع ما را گلوله باران کنند که در نتیجه این عمل جنایتبار تعداد زیادی از همسگرانم کشته شدند که در میان آنها دو تن از بستگانم بنام‌های جاسم کاظم حسون و زایدابراهیم بچشم میخورند.

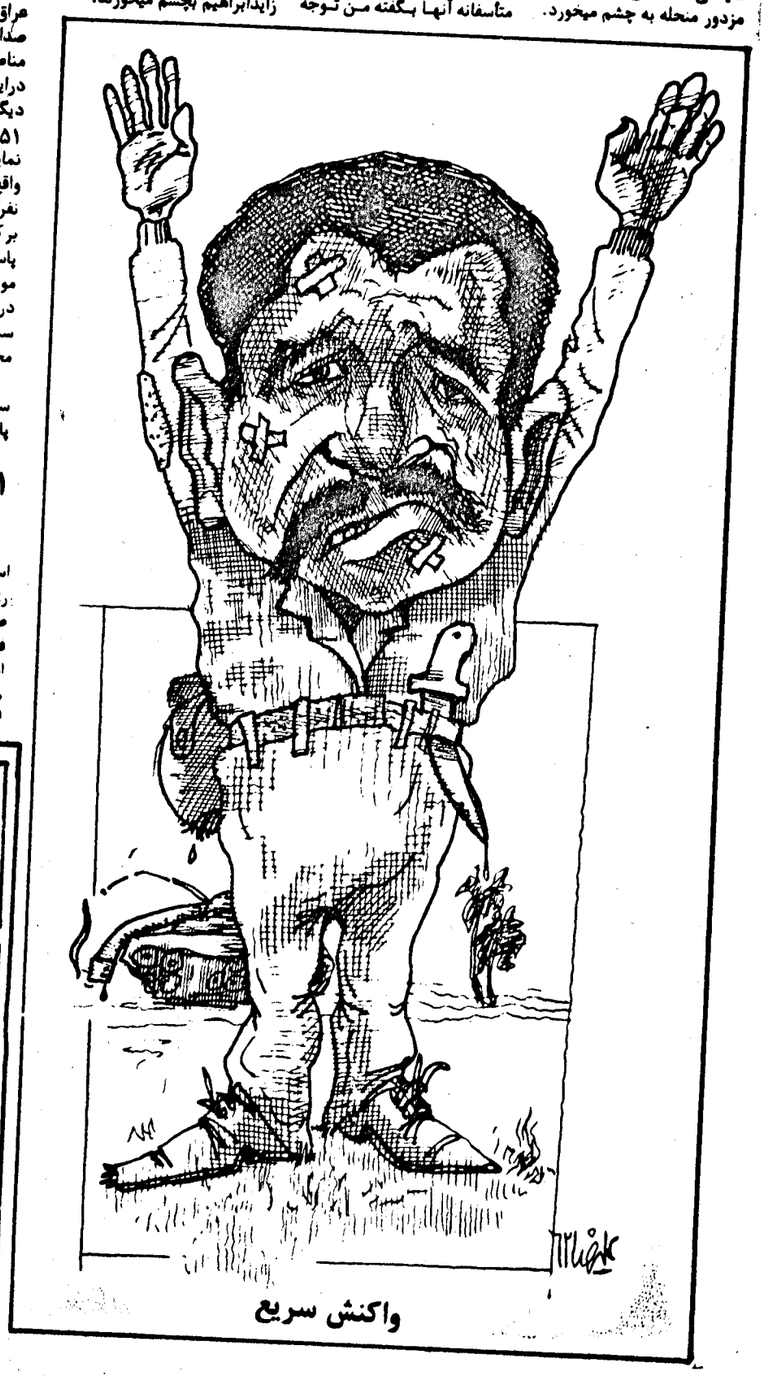

واکنش سریع

اطلاعیه شماره ۱۲۸۰ ستاد مشترک ارتش جمهوری اسلامی ایران

بسمه تعالی

درپی عملیات ظفرمندانه مرحله اول عملیات والفجر که طی اطلاعیه‌های مشترک به آگاهی امت حق‌شناس ومسلمان ایران رسیده وضع جبهه‌های جنگ تحمیلی این‌چنین به آگاهی میرسد.

روز گذشته نبرد درسرتاسر جبهه‌های غربی کشور بصورت تبادل آتش پراکنده ادامه داشت ورزم‌آوران اسلام درهر جبهه با اجرای آتش توپخانه برروی مواضع وپگانهای دشمن هرگونه حرکتی را ازآنان سلب باوارد آوردن ضایعات وتلفاتی به مزدوران صدامی آتش توپخانه آنان را متوقف ساختند.

دریکی از جبهه‌های غرب کشور بخشی از نیروهای مزدور صدامی تظاهربه تک نمودند که رزمندگان سرافراز اسلام بادرهم‌کوبیدن حرکات مذبوحانه دشمن ضایعات وتلفاتی به آنان وارد وموفق شدند یک انبار مهمات یک تانک وچندین سنگر جنگ‌افزار سبک وسنگین نیروهای عراقی را به همراه خدمه‌های مربوطه به آتش کشیده ونابود کنند.

درجبهه موسیان سلحشوران ژاندارمری با اجرای یک سری عملیات گشتی ونفوذ به مواضع دفاعی نیروهای مزدور صدامی ٤۵ تن از نیروهای عراقی را بهلاکت رسانیده وبیش از ۷۰ تن از آنان را مجروح کردند دراین عملیات مقدار قابل‌ملاحظه‌ای ازسنگرهای انفرادی و اجتماعی مزدوران صدامی به آتش کشیده ومنهدم شد.

جزدر جبهه عملیاتی والفجر که رزمندگان ظفرمند وقدرتمند اسلام با مزدوران صدامی شدیداً درگیر نبرد بوده دردیگر جبهه‌های جنوبی کشورنیز رزمندگان پرتوان ما بااجرای آتش برقوای کفرصدامی حرکات وجابجائی نیروهای مزدور صدامی را تحت کنترل داشته وبا پدافند ازمواضع ومناطق مربوطه به اجرای آتشهای پدافندی واعزام گروههای گشتی ادامه داده وضایعات وتلفاتی به نیروهای عراقی وارد آوردند.

درجبهه‌های آبادان وخرمشهر دلاوران نیروی دریائی وسلحشوران ژاندارمری بازیرآتش قراردادن مواضع واستحکامات مزدوران متجاوز صدامی درآنسوی اروندرود ۱۱سنگر تیربار ودیگر جنگ‌افزار وپست دیده‌بانی نیروهای عراقی را منهدم وبا بهلاکت رسانیدن شماری از نفرات دشمن حرکات ونقل‌وانتقالات آنان را سد نمودند.

روزگذشته شهر آبادان براثر آتش جنایتکاران صدامی یک تن مجروح وخسارات وارده ویران شدن ۵باب خانه بوده است.

روز گذشته غرور آفرینان نیروی هوائی ویگانهای همیشه بیدار پدافند هوائی قصد هرگونه تجاوز هوائی هواپیماهای مهاجم ارتش متجاوز عراق را به مرزهای غربی وجنوبی کشور دفع کردند ودر منطقه درگیرنبرد والفجر دلاوران نیروی هوائی ارتش جمهوری اسلامی ایران عملیات هوائی مزدوران صدامی‌راخنثی‌کردند.

اطلاعیه مشترک شماره ۸ ستادمشترک ارتش و ستادمرکزی سپاه پاسداران

بسم الله الرحمن الرحیم

والفجر و لیال عشر و لاحول و لاقوة الا باالله اعلی العظیم

رزمندگان جان برکف سپاه اسلام به پیش. ایثارگران دلاورارتش قرآن به پیش ای قهرمانان جبهه‌های نبرد نور و ایمان علیه ظلمت و کفر به پیش.

ای شیردلان سپاه اسلام که میروید تا با یاری، خداوند و ادامه راه شهدای عزیز انقلاب اسلامی اراضی اشغالی میهن اسلامی را از دست ایادی خودفروخته استکبارجهانی و عناصر پلیدش صدام صهیونیست خارج ساخته و پرچم پرافتخاراسلام عزیز را برفراز آن باهتزازدرآورید. امت دلاور اسلام، ملت شهیدپرورایران، فرزندان کفر ستیز لشکرتوحید در ادامه مرحله اول عملیات ظفرمندانه والفجر با کلمه رمز /یاالله، یاالله، یاالله/ و تحت فرماندهی قرارگاه مرکزی خاتم‌الانبیاء(ص) مرکز عملیات مشترک سپاه پاسداران انقلاب اسلامی و ارتش جمهوری اسلامی ایران بامداد امروز (دیروز) با آغاز یک سری عملیات جدید در نوارمرزی شمال منطقه فکه و بمنظور انهدام نیروهای متجاوز بعثی صهیونیستی عراق موفق شدند ضربات سهمگین دیگری را بر پیکر روبزوال صدامیان عفلقی واردآورده و همچنان به پیشروی خود دراین مناطق ادامه دهند- رزم‌آوران سپاه اسلام تاکنون موفق شده‌اند دراین عملیات پیروزمندانه با گذشتن از موانع پیاپی بخش‌های دیگری از تیپهای ۱۰۸ و ٤۱۹ و ۵۰۱ پیاده و تیپهای ۱۲ و ۵۱ و ۶۰ زرهی متجاوزین بعثی صهیونیستی عراق را منهدم نمایند و یک قرارگاه فرماندهی دشمن را در سلسله جبال بندر واقع در عمق ده کیلومتری مواضع دشمن محاصره نموده و کلیه نفرات آنان را بهلاکت برسانند. در این عملیات ظفرمندانه جان برکفان اسلام متشکل از برادران ایثارگر پاسدار و بسیج سپاه پاسداران انقلاب اسلامی و دلاوران ارتش جمهوری اسلامی ایران موفق شدند. با دفع بیش از ۱۸ پاتک دشمن که مذبوحانه تلاش در بازپس گرفتن مناطق استراتژیک آزادشده را داشت تلفات سنگینی بر آنان واردساخته و در نتیجه آمار کشته دگان و مجروحین صدامی را از مرز ۵هزارتن بگذارانند.

و ما النصر الامن عندالله

ستادمشترک ارتش جمهوری اسلامی ایران و ستاد مرکزی سپاه پاسداران انقلاب اسلامی

٤۱ مسلمان عراقی به جمهوری اسلامی ایران پناهنده شدند

ارومیه- خبرگزاری جمهوری اسلامی با افزایش جور وستم رژیم بعثی صهیونیستی روبزوال صدام بر مردم مسلمان عراق فرار مردم ستمدیده از این کشور ادامه دارد.

بگزارش خبرگزاری جمهوری اسلامی امروز نیز ٤۱ تن غیرنظامی شامل چند خانواده پس از طی مسافت زیادی راههای صعب‌العبور از طریق یکی از مرزهای غربی به جمهوری اسلامی ایران پناهنده شدند.

بقیه در صفحه۱۱

برادر مهندس مرتضی نبوی- وزیر محترم پست و تلگراف و تلفن- برادر نصری استاندار محترم بوشهر مصیبت وارده را تسلیت گفته توفیق شما را در راه خدمت به اسلام عزیز ارحدای متعال مسئلت دارم.

سیدرضا زواره‌ای

۱٤۵۳/م-الف

بسمه تعالی

مرکز آمار ایران منتشر کرده است

مشخصات کشتارگاههای کشور تاریخ انتشار اسفند ماه ۶۱

نشریه دارای ۶۰ صفحه حاوی ۵ جدول وآماری و ۲۸ مشخصه از ۳۸۸ کشتارگاه کشور در ٤۸ جدول قیمت ۵۰ ریال

محل فروش: مرکز آمار ایران- خیابان دکتر فاطمی روبروی سازمان آب نبش رهی‌معیری

اخبار روز

دیدار با امام امت

آقای فخرالدین حجازی نماینده مردم تهران درمجلس شورای اسلامی پیش‌ازظهر دیروز با امام خمینی رهبر انقلاب و بنیانگذار جمهوری اسلامی دیدارکرد به گزارش خبرنگارخبرگزاری جمهوری اسلامی دراین دیدارضمن بررسی مسائل مختلف امام امت رسیدگی به حال مستضعفین را مورد تاکید قراردادند.

سفیر چین استوارنامه خود را تقدیم ریاست جمهوری کرد

آقای خان زکای سفیرجدید کشور جمهوری خلق چین پیش‌ازظهر دیروز باحجت‌الاسلام والمسلمین سیدعلی خامنه‌ای رئیس جمهوری ملاقات و استوارنامه خود را تقدیم ایشان نمود. بگزارش خبرنگارخبرگزاری جمهوری اسلامی دراین دیدار ابتدا سفیرجمهوری خلق چین ضمن ابلاغ سلام گرم مسئولین کشورش به رئیس جمهورکشورمان به تمجید ازانقلاب اسلامی و مردم مسلمان ایران که با رهبری خردمندانه حضرت امام خمینی که منجر به سرنگونی دیکتاتوری پهلوی شدند پرداخت وگفت: ایران و چین هردو از کشورهای جهان سوم و دارای سیاستهای مستقلی هستند و ما امیدواریم بتوانیم روابط بین دوکشور را هرچه بیشتر گسترش و توسعه دهیم. رئیس جمهوری آنگاه ضمن خوش‌آمد به سفیرجدید چین درجمهوری اسلامی ایران به ارتباطات تاریخی و فرهنگی دوکشور اشاره کردوگفت: ایران و چین درخیلی ازموارد به یکدیگر شبیه هستند وهمین شباهت درتوسعه روابط فی‌مابین‌دوکشور اثراتی خواهدداشت.

قائم مقام وزارت خارجه وارد برزیل شد

احمد عزیزی قائم مقام وزارت امور خارجه کشورمان بوئنوس آیرس را به قصد برازیلیا پایتخت برزیل ترک کرد. عزیزی که به منظور شرکت در کنفرانس گروه۷۷به آرژانتین رفته بود در مدت اقامت یک هفته خود در این کشور علاوه بر شرکت در اجلاس مزبور ملاقاتهای متعددی با بعضی از نمایندگیهای سیاسی شرکت کننده در این اجلاس انجام داد

قائم مقام وزارت امورخارجه که در راس هیئتی برای شرکت در کنفرانس کشورهای گروه ۷۷به آرژانتین رفته است پریروز از جمهوری فدرال برزیل دیدار کرد.و با قائم مقام وزارت امور خارجه این کشور آقای خوان سوارز دیدار و پیرامون روابط بین دو کشور گفتگو کرد.

کارشناسان محیط زیست شوروی وارد تهران شدند

بخش خبر- ظهردیروز یک هیئت ازکارشناسان محیط زیست شوروی برای شرکت درهفتمین اجلاس گروه دائمی کارایران و شوروی درامرجلوگیری ازآلودگی آبهای دریای خزروارد تهران شدند.

بگزارش خبرنگارما دراین گردهمائی که بمدت یکهفته بطول میانجامد تحقیقات مربوط به هیدرولوژی، هیدروشیمیائی و هیدروبیولوژی دریای خزرموردبحث و تبادل‌نظر قرارخواهدگرفت و درپایان یادداشت تفاهمی بین دوکشور به امضاء میرسد. یادآوری میشود مطالعات مربوط به آبهای دریای خزربامشارکت کارشناسان محیط زیست ایران و شوروی ازسال ۱۳۵۲ آغازگردید وتاکنون ٦اجلاس و٤سفر تحقیقات دریائی مشترک بدین منظور انجام پذیرفته است.

خانواده شهدای تهران و یزد بحضور امام رسیدند

خانواده شهدای شهرهای یزد و تهران و همچنین خانواده شهدای صدا و سیمای جمهوری اسلامی صبح دیروز با امام خمینی رهبر انقلاب و بنیانگذار جمهوری اسلامی ملاقات کردند.

بگزارش خبرنگار خبرگزاری جمهوری اسلامی در این دیدار که عده‌ای از برادران و خواهران منطقه سیستان و بلوچستان و همچنین حجت‌الاسلام محمدعلی صدوقی نماینده مردم یزد در مجلس شورای اسلامی نیز حضور داشتند.

آقای مهدی کروبی نماینده امام و سرپرست بنیاد شهید طی سخنان کوتاهی با تشکر از فداکاری و ایثارگری خانواده محترم شهدا و مردم صبور یزد از شهید محراب آیت‌الله صدوقی نیز تجلیل بعمل آورد.

برپایه همین گزارش درپایان این دیدار امام خمینی امید مستضعفان جهان به ابرار احساسات حاضران پاسخ گفتند.

در این دیدار همچنین لوحه یاد بود ویژه خانواده شهدا که با دست خط حضرت امام از سوی بنیاد شهید تهیه شده بود به فرزند آیت‌الله شهید محمد صدوقی اهدا گردید.

معاون نخست وزیر مجدداً عازم کویت شد

آقای میرزا طاهری معاون نخست وزیر و رئیس سازمان حفاظت محیط زیست صبح دیروز در راس هیئتی مرکب از نمایندگان وزارت خارجه- وزارت نفت و سازمان بنادر کشتیرانی به منظور شرکت در دومین اجلاس فوق‌العاده وزیران محیط زیست منطقه عازم کویت شد. به گزارش روابط عمومی سازمان حفاظت محیط زیست این گردهمائی به منظور رفع آلودگی ناشی از نشت نفت چاههای نفتی نوروز در حوزه خلیج فارس می‌باشد. که مورد حمله موشکی ناجوانمردانه صدامیان قرار گرفته و زندگی مردم منطقه را به مخاطره انداخته است.

آئین نامه کمک به کشاورزان بالای ۶۰ سال تدوین شد

درپی گردهمائی مشترک دوروزه مدیران بهزیستی و مسئولین اجرای طرح شهید رجائی استانها، آئین نامه نحوه کمک به کشاورزان بالای ۶۰ سال روستاها با توجه به تبصره ۶۱ قانون بودجه سال ۶۲ تدوین شد.

روابط عمومی سازمان کشور در تماسی با خبرگزاری جمهوری اسلامی ضمن اعلام این مطلب افزود: آئین نامه مذکور پس از اظهار نظر و تائید سازمان برنامه و بودجه و وزارت امور اقتصادی و دارائی جهت تصویب نهائی به هیئت دولت تقدیم خواهد شد.

مجله اردوزبان نداء اسلام منتشر شد

بخش خبر- روابط عمومی وزارت ارشاد اسلامی اعلام کرد، شماره٤تا۷ مجله اردوزبان نداء اسلام توسط واحد نشریات خارجی اداره کل مطبوعات و رسانه‌های خارجی این وزارتخانه حاوی مطالب ذیل منتشرشد. درابتدا نشریه درقسمت آئینه ماه به بررسی مطالب گوناگون ازجمله پیام امام امت، پیام آیت‌ا... العظمی منتظری، مجلس اعلای انقلاب اسلامی عراق پرداخته است. سپس دربخشهای دیگر به تحریه وتحلیل مسائل مختلف مانند سپرانقلاب اسلامی ایران، جنگ تحمیلی عراق علیه ایران، اتحاد، مسئله ولایت فقیه ومطالب متنوع دیگرپرداخته است.

علاقمندان درخارج ازکشور میتوانند جهت وصول این نشریه با صندوق پستی ٤۱/۳۶٤۱ مکاتبه نمایند.

دیروز در سه نقطه تهران:

یکصد معتاد ولگرد شلاق خوردند

بخش خبر- صبح و ظهر دیروز ۳ واحد از دادگاه سیار مبارزه با مواد مخدر که از سوی آیت الله موسوی اردبیلی تشکیل شده است در محل خیابان جمشید- میدان رباط کریم و خیابان جوادیه حضور یافت و پس از بررسی‌های لازم یکصد نفر را به ۱۵ الی ۷۵ ضربه شلاق محکوم و حکم صادره سریعاً در ملاء عام اجرا شد.

گزارش خبرنگار ما حاکیست حجج اسلام میرنعمتی، نوری زاده، فاضل، حکام شرع شعبات ۵۹، ۶۱، ۶۲ کیفری ۱ و ۲ دادسرای تهران پس از محاکمه معتادین ولگرد احکام شرعی را صادر می‌کردند که بلافاصله توسط پلیس قضائی اجرا می‌گردید.

در برپایی دادگاه سیار مأمورین کمیته منطقه ۱۲ و کلانتری ۱۵ تهران نیز همکاری داشتند.

رئیس جمهور:

دولت باید دانشگاهها راتقویت کند

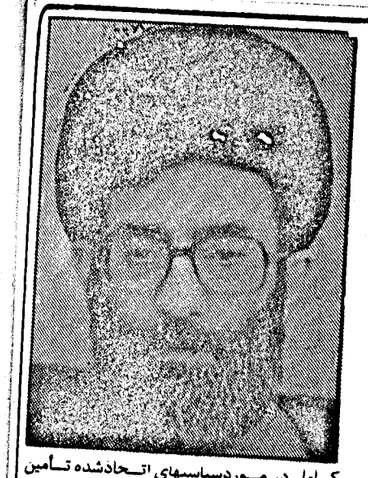

آقای محمدتقی بانکی وزیرمشاور و سرپرست سازمان برنامه و بودجه به اتفاق دو تن از معاونین این سازمان ظهردیروز با حجت‌الاسلام والمسلمین سیدعلی خامنه‌ای رئیس جمهوری ملاقات کردند.

بگزارش خبرگزاری جمهوری اسلامی درایس دیدار ابتدا آقای بانکی کتابی تحت عنوان برنامه اول توسعه اقتصادی، فرهنگی، اجتماعی را که بر اثر تلاش یکساله وزارتخانه‌ها و سازمانهای دولتی در استانهای سراسرکشور تهیه شده است ارائه کرد آنگاه حجت‌الاسلام والمسلمین سیدعلی خامنه‌ای رئیس جمهوری با تاکید برهماهنگی کامل در موردسیاستهای اتحادشده تامین نیروهای انسانی منحصص گفت:

دولت بایستی در بازگشایی دانشگاهها تقویت و فعالیت مؤسسات آموزشی و ارائه لایحه بودجه ۱۳۶۳ به مجلس شورای اسلامی سرعت عمل بخرج دهد.

مراسم اعطای سردوشی دانشجویان اولین دوره خلبانی برگزار شد

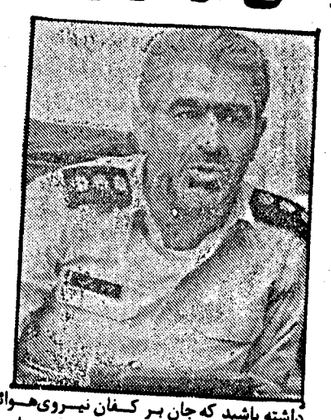

همزمان با پیروزیهای لشگریان سلحشور اسلام در اولین مرحله عملیات والفجر صبح دیروز مراسم اعطای سردوشی دانشجویان اولین دوره خلبانی نیروی‌هوائی ارتش جمهوری اسلامی، پرسنل فرهنگی و همرآموزان پلیس و حدمه توپ با حضور سرهنگ معینی‌پور فرمانده نیروی‌هوائی و حجت‌الاسلام غروی مدیر سیاسی- ایدئولوژیک این نیرو در مرکز آموزش نیروی‌هوائی برگزار شد.

بگزارش خبرگزاری جمهوری اسلامی این مراسم با تلاوت آیاتی از کلام... مجید آغاز و پس ار ارائه گزارش جانشین فرمانده آموزشهای هوائی و مراسم تحلیف، فرمانده نیروی‌هوائی سردوشی دانشجویان خلبانی پرسنل فرهنگی و پلیس وخدمه توپ را به نمایندگان آنان اعطا کرد.

براساس همین گزارش فرمانده نیروی هوائی ارتش جمهوری اسلامی پس از ایراد خطابه از سوی نمایندگان قدیم و جدید واجرای سرود طی سخنانی ضمن اشاره به مسئولیت خطیر سربازانی که امروز به اخذ سردوشی نائل آمده‌اند به رشادتها و جانبازیهای دلاوران سپاه اسلام وامت مسلمان ایران در نبرد با استکبار جهانی وایادی داخلی و خاجی آنان اشاره کرد و در قسمتی از سحنانش اظهار داشت ما برغم کمبودها ومحاصره‌های مختلف اقتصادی، سیاسی، نظامی، وتبلیغاتی ابر جنایتکاران شرق و غرب، مصمم هستیم که با توکل بر خداوند تبارک و تعالی بعنوان یک تکلیف الهی از حاکمیت قرآن و حکومت جمهوری اسلامی با همه توان خویش بدفاع مقدس خویش جهت زمینه‌سازی ظهور حضرت مهدی (عج) ادامه دهیم. و بعنیان کافر و حامیان شرقی و غربی و مرتجع آنان که فکر میکنند با به موشک بستن مردم بیدفاع در شهرها، روستاها، مدارس و بیمارستانها و با بهره‌گیری از انواع سلاحهای فرانسوی آمریکائی و روسی میتوانند در این اراده استوار امت شهیدپرور ایران و سربازان سپاه اسلام خللی وارد کنند سخت در اشتباه میباشند.

وی با اشاره به آمادگی کامل پرسنل نیروی‌هوائی در دفاع از حریم مقدس جمهوری اسلامی و خون پراج و مسئولیت آفرین شهدا گفت اطمینان داشته باشید که جان بر کفان نیروی‌هوائی همانطوریکه در طول ۲۱ ماه جنگ تحمیلی با رشادتها و حماسه‌آفرینی‌های خود ضربات موثری بر پیکر ناتوان ارتش بعث عراق و تاسیسات نظامی و اقتصادی در عمق خاک عراق وارد کرده‌اند، آماده‌اند با همان روحیه در زمین دریا وهوا به دفاع خویش ادامه داده و تا آنجا که لازم باشد ضربه خواهند زد.

فرمانده نیروی هوائی در بخش دیگری از سخنانش با اشاره به دقت در بکارگیری سیستمها و سایر وسایل دفاعی گفت برای اولین بار دانشکده خلبانی بصورتیکه پاسخ‌گوی نیازهای عقیدتی و تخصصی پرسنل باشد در جمهوری اسلامی تکمیل خواهد شد. و با توجه به اینکه در رژیم قبل اکثر خلبانان جهت فراگیری آموزشهای لازم رهسپار آمریکا و سایر کشورها میشدند، سعی میشود با توجه به نارسائیها دانشکده‌ای با کادر آموزشی وتخصصی خوب برای تربیت خلبانان ماهر نیروی‌هوائی و سایر نیروها ازجمله پاسداران و بسیج برای رفع نیاز نیروهای مسلح در نبرد با مزدوران استکبار جهانی بوجود آید و ایتکار با همه مشکلاتش شروع شده است.

همین گزارش حاکیست پس از رژه نیروهای مسلح مستقر در میدان از برابر قرآن کریم وتمثال امام خمینی سرهنگ معینی‌پور فرمانده نیروی‌هوائی وهمراهان از تاسیسات ومراکز آموزشی مرکز آموزش هوائی دیدن کردند.

نحوه اعزام خانواده‌های شهدا، مفقودین واسراء جنگ تحمیلی به سوریه اعلام شد

در رابطه با نحوه اعزام خانواده‌های شهدا- اسراء و مفقودین جنگ تحمیلی جهت زیارت به سوریه از سوی روابط عمومی دفتر مرکزی بنیاد شهید انقلاب اسلامی اطلاعیه‌ای باین شرح انتشار یافت...

بسم‌الله الرحمن الرحیم

بدین وسیله به اطلاع آن تعداد از خانواده‌های محترم شهدا- اسراء و مفقودین جنگ تحمیلی مقیم تهران که جهت عزیمت به سوریه وزیارت مرقد حضرت زینب (س) در قسمت امور حج و زیارت واحد روابط عمومی و بین‌الملل این بنیاد در ردیفهای ۱۵۰۰ الی ۳۰۰۰ لیست قدیم ثبت نام کرده‌اند میرساند که مدارک مورد نیاز را بشرح زیر در وقت تعیین شده به این واحد تحویل دهند تا بتدریج نسبت به اعزامشان اقدام مقتضی بعمل آید.

مدارک مورد نیاز:

۱- اصل فیش بانکی.

۲- ۵ قطعه عکس ٤ در ۳ با درج مشخصات کامل صاحب عکس.

۳- فتوکپی از تمام صفحات شناسنامه یک برگ.

٤- پرداخت مبلغ ۲۶۲۰۰ ریال بابت دریافت ارز ترتیب مراجعه خانواده‌ها.

۱- از ردیف ۱۵۰۰ الی ۱۸۰۰ روز چهارشنبه ۶۲/۱/۲٤ تا پایان وقت اداری بنیاد.

۲- از ردیف ۱۸۰۰ الی ۲۰۰۰ روز پنجشنبه ۶۲/۱/۲۵ تا پایان وقت اداری بنیاد.

در ضمن از خانواده‌های عزیزی که اسامی‌اشان در ردیفهای فوق نمی‌باشد تقاضا میشود تا اطلاع ثانوی که از طریق رسانه‌های گروهی به اطلاع آنان خواهد رسید از مراجعه به بنیاد خودداری کنند.

اسامی برندگان مسابقات عقیدتی بسیج سپاه اعلام شد

اسامی نفرات اول تا پنجم مسابقات سه مرحله‌ای سیاسی- عقیدتی سراسری واحد بسیج مستضعفین سپاه پاسداران انقلاب اسلامی اعلام شد.

سومین مرحله این مسابقات روز ۱۲ فروردین در مرکز تهران بین منتخبین مناطق برگزار شد و این نتایج حاصل شد.

- نفر اول هادی وکیلی از منطقه ٤ مشهد با ۹۲/۵ امتیاز.
- نفر دوم محمد غفلتی از منطقه ۳ شهرستان گرگان با ۷۷/۵ امتیاز.
- نفر سوم محمد حیدری خلیلی ازمنطقه ۳ شهرستان بهشهر با ۷٤ امتیاز.
- نفر چهارم جواد نخعی از منطقه ۸ شهرستان بهبهان با ۷۰/۵ امتیاز.
- نفر پنجم شعبانعلی رباطی از منطقه ۳ شهرستان بهشهر با ۷۰ امتیاز.

توسط حجت‌الاسلام منتظری مسئول دفتر نمایندگی امام در واحد بسیج مستضعفین سپاه پاسداران و با حضور نفرات اول تا سوم آزمون غیرحضوری سراسر کشور در بهشت زهرا به نفرات اول تا سوم این مسابقات جوائزی اهداشد.

بگزارش خبرگزاری جمهوری اسلامی مرحله اول این مسابقات روز پنجم آذرپمناسبت روز بسیج مستضعفین برگزار شد و به نفرات اول تا سوم هر شهرستان جوائزی اهداء شد.

و دومین مرحله از این مسابقات روز ۲۲ بهمن در سطح مناطق کشوری بین نفرات اول تا سوم هر شهرستان به‌اجرا درآمد و به نفرات اول تا سوم هر منطقه نیز هدایائی داده شد ونفرات اول تا سوم این دوره به دوره سوم (دوره نهائی) راه یافتند.

پیکر ٤ تن از شهدای ارتش تشییع شد

پیکر مطهر چهارتن از شهدای گلگون کفن ارتش جمهوری اسلامی ایران که در جبهه‌های دیروز حق علیه باطل به شرف شهادت نائل آمده‌اند صبح دیروز طی مراسم باشکوهی از محل ستاد مشترک ارتش تشییع شد.

بگزارش خبرنگار خبرگزاری جمهوری اسلامی در این مراسم که جمعی از خانواده محترم شهدا تیمسار خزاعی جانشین رئیس ستاد مشترک روسای سیاسی ایدئولوژیک ارتش، گروهی از پرسنل نظامی، انتظامی نیز حضور داشتند ابتدا حجت‌الاسلام شاکری سرپرست سیاسی ایدئولوژیک پادگان دژبان مرکز در تجلیل از مقام گرانقدر شهدای اسلام سخن گفت و آنگاه در حالی که دست موزیک مارش عزا می‌نواخت پیکرهای پاک استوار ۲ شهید رضا سپیده دم، سرباز یکم شهید احمد علی ملائی سرباز یکم شهید حسین ملائی و سرباز یکم شهید محمدرضا السوعبیش بردوش امت شهیدپرور تهران تا محل استقرار آمبولانسها حمل و از آنجا به بهشت زهرا منتقل و در قطعه شهدا بخاک سپرده شد.

توزیع سهمیه روغن نباتی آغاز شد

بگزارش خبرگزاری جمهوری اسلامی شورای تولید و توزیع روغن نباتی دیروز اعلام کرد کوپنهای ۱۵۳ شهری و ۵۳ روستائی جهت دریافت سهمیه روغن نباتی در نظر گرفته شده است.

از کلیه هموطنان عزیز ساکن درشهرها و روستاها درخواست میشود ضمن مراجعه تدریجی به عاملین فروش سهمیه خود را براساس هر نفر ٤۵۰ گرم به قیمتهای قبلی دریافت دارند.

ضمناً اعتبار کوپنهای یاد شده تا پایان مرداد ماه سال جاری بوده و عاملین فروش باید تا ۱۵ مرداد ماه جاری کوپنهای دریافتی را در تهران به شعب بانک صادرات و در شهرستانها به بانک استان تحویل و رسید دریافت دارند.

خبرگزاری فرانسه عراق را به تناقض گوئی درباره عملیات والفجر متهم کرد.

منامه- خبرگزاری فرانسه- مقامات نظامی عراق از ذکر جزئیات در مورد نبردهای دوشب گذشته دم فروبسته‌اند و این عقیده دراگاهان شکل گرفته است که سکوت مقامات‌وعراقی که با اولین بیانیه‌های دیروز گذشته آنان متناقض است احتمالا ناشی از اهمیت فشار نیروهای ایرانی است». در بامداد دیروز یک سخنگوی نظامی عراق به اشاراتی درمورد فعالیت‌های هوائی این کشور اکتفا کرد. وی گفت سحرگاه دیروز هواپیماها و هلیکوپترهای عراقی حملات خود به نیروهای ایرانی در منطقه میسان واقع در ۳۰۰ کیلومتری جنوب شرقی بغداد را از سرگرفته و طی عملیات موفقیت‌آمیز خود چندین هدف را مورد اصابت قرار دادند. ولی این سخنگو که اظهاراتش توسط خبرگزاری عراق پخش و درمنامه دریافت شد هیچگونه توضیحی در مورد اوضاع زمینی اعلام نکرد. این درحالیست که بویژه در منامه بگوش می‌رسد که از آغاز تهاجم جدید ایران در یکشنبه شب تاکنون- بغداد به این مطلب که نبردها براراضی این کشور و یا درخاک ایران جریان دارد هیچ اشاره‌ای نکرده است.

درخردادماه ۶۱ بهنگام اعلام این مطلب که عراق از اراضی ایران عقب‌نشینی کرده است معهذا بغداد این اندیشه را دردیگران بوجود آورده بود که برخی از واحدهایش بدلایل استراتژیکی درمناطق مرزی اراضی ایران باقی مانده‌اند و همچنین مناطق مورد بحث میان دو کشور که عراق به اشغال آنجا ادامه می‌داد مشمول عقب نشینی نشده است، اینجا مناطقی است که مورد حمله نیروهای ایرانی قرار گرفته است.

وحشت صدام و سوزاندن باغها

هفته نامه (الجهاد) ارگان حرکت انقلاب اسلامی عراق در شماره دیروز دوشنبه خود نوشت عناصر خودفروخته صدام تکریتی اخیرا تمامی باغهای شهر بلد را سوزانده و نابود کردند بلد در مسیر بغداد به سامرا قرار دارد و رژیم عفلقی از بیم اینکه مجاهدین مسلمان عراقی ممکن است از این باغها جهت کمیرج استفاده کنند اقدام باین کار کرده است. یادآوری میشود چندماه پیش صدام طی سفری به شهرک الدجیل که در نزدیکی شهر بلد واقع است توسط مجاهدین مسلمان عراقی مورد حمله قرار گرفت که متاسفانه جان سالم بدر برد.

اعزام ۱۵۰ تروریست عراقی

هفته نامه الجهاد ارگان حرکت انقلاب اسلامی عراق در شماره دیروز دوشنبه طی گزارشی فاش ساخت رژیم بعثی صهیونیستی عراق اخیراً ۱۵۰ تن دیگر از مزدوران خود را بمنظور انجام عملیات تروریستی و خرابکارانه به کویت و برخی از کشورهای حوزه خلیج فارس اعزام داشته است. الجهاد در این مورد افزوده است چندتن از این افراد که عمدتا از عناصر سازمان باصطلاح امنیت عراق هستند برای انجام مقاصد خرابکارانه و توطئه‌آمیز ظاهری روحانی بخود گرفته‌اند و لباس روحانیت بتن کرده‌اند.

تهدید کارگران مصری در عراق

روزنامه (الاهرام اقتصادی) چاپ قاهره در شماره دیروز خود نوشت عراق با تطمیع و حتی تهدید کارگران مصری شاغل در عراق آنها را به شرکت درجنگ با ایران مجبور میسازد. بگزارش خبرگزاری آلمان از قاهره این روزنامه مینویسد وزارت امور خارجه مصر اطلاعاتی دردست دارد که نشان میدهد درحدود ۱۷۰۰۰ مصری که اکثر آنان قبلا نوعی آموزش نظامی دیده‌اند تاکنون با فشار حزب حاکم بعث عراق به ارتش این کشور و یا سایر گروههای شبه نظامی عراق پیوسته‌اند. این روزنامه مینویسد نمایندگان حزب بعث برخی مواقع این کارگران مصری را با وعده‌های دستمزد عالی، به داوطلب شدن برای شرکت درجنگ فریب میدهند لکن اغلب برای وادار ساختن آنها به پیوستن به نیروهای مسلح به تهدید آشکار متوسل میشوند. بنوشته الاهرام اقتصادی عده‌ای از کارگران مصری مقیم عراق بخاطر ترس از انجام خدمت نظامی در ارتش عراق به اردن فرار کرده‌اند.

سفرها ونشستهای سیاسی

سفر وزیر خارجه یمن جنوبی به کشورهای منطقه

وزیر خارجه یمن جنوبی روز دوشنبه با پیامی از جانب علی ناصر محمد رئیس جمهور اینکشور برای حافظ اسد رهبر سوریه به دمشق رفت.

وی قبل از عزیمت به سوریه اظهار داشت این پیام پیرامون تحولات اخیر خاورمیانه- مسئله فلسطین و مناسبات فیمابین میباشد.

وزیر امور خارجه یمن جنوبی افزود که وی بکشورهای عربستان،بحرین- کویت و امارات عربی متحده سفر خواهد کرد.

وزیر خارجه لیبی در پاریس

عبدالماطی العبیدی وزیر امور خارجه لیبی برای یک دیدار ۴۸ ساعته از فرانسه جهت اعاده گفتگوهای سیاسی بین دو کشور وارد پاریس شد.

بگزارش خبرگزاری فرانسه انتظار میرود مسئله چاد قسمت عمده‌ای از گفتگوهای وزیر امور خارجه لیبی با کلودشسون همتای فرانسوی‌اش باشد. عبیدی همچنین امروز با وزیر کمکهای خارجی فرانسه گفتگو و تبادل نظر خواهد کرد. لیبی همچنین خواستار افزایش همکاریهای دوجانبه با فرانسه در زمینه تکنولوژی است.

سفر قابوس به آمریکا

سلطان قابوس پادشاه عمان دیروز بمنظور یک دیدار پنج روزه رسمی و کسب تکلیف از شیطان بزرگ وارد آمریکا شد شاه قابوس طی این دیدار بایرگان رئیس هیئت حاکمه و جورج بوش معاون ریاست جمهوری و کاسپاروواین‌برگر وزیر جنگ آمریکا و دیگر مقامات بلند پایه این کشور گفتگو خواهد کرد.

وزیر جنگ فرانسه در مادرید

شارل هرنو وزیر جنگ فرانسه روز دوشنبه بمنظور دیدار دو روزه از اسپانیا و مذاکره پیرامون همکاریهای نظامی فی مابین وارد مادرید شد. قرار است به اسپانیا پیشنهاد فروش زیردریائی- تانک و جتهای جنگنده ساخت فرانسه را بنماید.

هرنو قرار است در طول اقامتش در اسپانیا با خوان کارلوس پادشاه، گونزالس نخست وزیر و همچنین وزیر دفاع اسپانیا پیرامون مسائل مورد علاقه دو کشور دیدار و گفتگو نماید.

فرانسه و اسپانیا بموجب موافقت نامه نظامی در سال ۱۹۷۰ با یکدیگر دارای ارتباط نزدیک بوده‌اند.

وزیران دفاع فرانسه و اسپانیا در این مذاکرات در باره امکانات افزایش همکاری بین کارخانجات تسلیحات دو کشور چه در زمینه مبادلات تسلیحاتی و چه در زمینه مبادلات اطلاعات تکنولوژیک با یکدیگر مذاکراتی انجام خواهند داد. در ضمن وزیر دفاع اسپانیا اظهار داشته است که همکاری دو جانبه در باره تسلیحات محدود نخواهد بود و دو کشور در زمینه حفظ دمکراسی در اروپا دارای آرمانهای مشابهی میباشند. وزیر دفاع فرانسه همچنین از مانورهای نیروهای زمینی هوابرد اسپانیا در نزدیکی شهر«ساراگوسا» در ۳۰۰ کیلومتری شمال شرقی مادرید دیدن خواهد کرد.

دیدار مخفیانه رئیس سازمان سیا از فلسطین اشغالشده

در تائید دخالت های مستقیم هیئت حاکمه آمریکا در خاورمیانه دیروز فاش شد که ویلیام کیسی رئیس سازمان سیا ضمن سفر مخفیانه هفته گذشته خود به فلسطین اشغالشده بامقامات صهیونیستی دیدار و مذاکره کرده بود. چندین نشریه دیروز تل آویو ضمن اعلام خبر دیدار مخفیانه رئیس سازمان اطلاعاتی آمریکا(سیا) از فلسطین اشغالشده خاطرنشان ساخته‌اند که وی قصد داشت تا مقامات تل آویو را متقاعد کند که دست از حمایت سرگرد یاغی سعد حداد برداشته و بپذیرند که‌ارتش لبنان توانائی برقراری امنیت دلخواه‌ا و دفاع از براصطلاح منافع صهیونیستها در لبنان را بدون فرماندهی سعد حداد بر شبه نظامیان را داراست. براساس گزارش منابع یاد شده رئیس سازمان سیا در سفر مخفیانه خود به فلسطین اشغالشده با موشه ارنز وزیر جنگ و دیگر مقامات صهیونیستی دیدار و مذاکره کرده بود.

مذاکرات ژاپن و شوروی

مقامات وزارت خارجه ژاپن و شوروی از دیروز گفتگوهای دو روزه‌ای را در زمینه روابط میان دو کشور در توکیو آغاز کرده‌اند. در حالیکه مطابق اخبار منتشره در توکیو انتظار میرود اظهارات اخیر وزیر خارجه شوروی مبنی بر وجود سلاحهای اتمی در ژاپن و مخالفت ژاپن به استقرار موشکهای اس-اس- ۲۰ شوروی در خاور دور مرکز اصلی این گفتگوها باشد مقامات ژاپنی میگویند معاون وزیر خارجه اینکشور که ریاست هیئت ژاپنی در گفتگو با هیئت شوروی بریاست معاون وزیر خارجه اینکشور را برعهده دارد برکاهش استقرار موشکهای اتمی شوروی درخاور دور و نیز باز پس‌گیری ٤ جزیره‌ای که ژاپن نسبت به آنها ادعای مالکیت دارد و از پایان جنگ جهانی دوم در کنترل شوروی است تاکید خواهد کرد.

ظاهراً هیئت شوروی نیز با عنوان کردن نکاتی از جمله گشت ناوگان دریائی آمریکا مسلح به سلاحهای اتمی در اقیانوس آرام و اینکه اصولاً هیچ مسئله ارضی میان دو کشور وجود ندارد در برابر ژاپنیها موضع گرفته است.

بنا به اظهار مقامات وزارت خارجه در دیدار غیر رسمی هوشنبه میان طرفین بحث داغی برسر موضوع سلاحهای اتمی صورت پذیرفته است.

مذاکرات دو روزه جاری اولین گفتگو از این نوع میان دو کشور از زمان اشغال افغانستان توسط شوروی در ۱۳۵۸ است و انتظار نمی‌رود به نتیجه ملموسی در مسائل موجود میان دو کشور منجر شود.

بدنبال طرح خاورمیانه‌ای ریگان:

فیلیپ حبیب وارد منطقه شد

بگزارش خبرگزاریها بدنبال شکست طرح خاورمیانه‌ای ریگان، فیلیپ حبیب بطور غیرمنتظره وارد اسرائیل شد و رهبری مذاکرات اسرائیل و رژیم فالانژ لبنان را شخصاً بعهده گرفت.

فیلیپ حبیب نماینده ویژه هیئت حاکمه آمریکا بمنظور اجرای طرحهای جدید مداخله گرانه در خاورمیانه دیروز بدنبال یک اقامت دوازده روزه در آمریکا وارد بیت‌المقدس شد.

بنابگزارش خبرگزاری فرانسه از بیت‌المقدس حبیب به کنسولگری هیئت حاکمه آمریکا در بیت‌المقدس وارد شد.

حبیب مامور ویژه آمریکا در خاورمیانه دیروز برای اولین بار در مذاکرات رژیم فالانژ لبنان و اسرائیل در مورد خروج نیروهای اسرائیلی از لبنان شرکت کرد.

حبیب که قرار است با اسحاق شامیر وزیرخارجه اسرائیل بمذاکره بپردازد در کمیتهٔ فرعی مربوط به روابط دو رژیم لبنان و اسرائیل شرکت کرد.

بعلاوه (الی سالم) وزیر خارجه رژیم فالانژ لبنان دیروز برای گفتگو با شاه حسین اردنی و دیگر مقامات رژیم اردن پیرامون مسائل خاورمیانه رهسپار امان شد.

اعلام این مطلب بعداز آنکه یک منبع فالانژ لبنان اظهار امیدواری کرد که رکود مذاکره بین رژیم اردن و سازمان آزادی‌بخش فلسطین در مذاکرات جاری خروج نیروهای خارجی از لبنان با اسرائیل تاثیر نخواهد داشت میباشد.

از سوی دیگر جرج شولتز وزیر خارجه هیئت حاکمه آمریکا دیروز تصریح کرد که شاه حسین حق موجودیت رژیم صهیونیستی را می‌پذیرد و این چیزی است که تردیدی در مورد آن نیست. جرج شولتز که در برنامه«اخبار بامدادی» شبکه تلویزیونی سی- بی- اس شرکت کرده بود افزود که شاه حسین در آستانه ورود به گفتگوهای صلح با رژیم صهیونیستی بود. وی گفت حسین و عرفات بسیار به یکدیگر نزدیک‌اند. وی افزود: آنچه پیش آمده این است که عرفات تغییراتی در موافقت نامه بین خود و شاه حسین داده است که این برای شاه حسین، ریگان، شاه فهد و«دیگران» قابل قبول نیست. بگفته شولتز سازمان آزادی بخش فلسطین خواستار حضور خود بر سر میز مذاکره بوده و این در حالی است که بنظر امریکا لازم است نماینده‌ای از سوی فلسطینیان و نه عضو رسمی سازمان آزادی بخش فلسطین در مذاکرات شرکت کند.

تقویت سازشکاران

دولت ریگان برای تحکیم موضع چهره‌های سازشکار عرب و فلسطینی و منزوی کردن عوامل تندرو بعنوان وسیله‌ای برای احیاء روند صلح در خاورمیانه تلاش میکند.

مقامهای کاخ سفید و وزارت خارجه آمریکا گفتند طرح ریگان در مورد ایجاد یک کنفدراسیون بین اردن و سرزمینهای اشغالی علیرغم شکست این طرح بخاطر عدم توافق رژیم اردن و سازمان آزادی بخش فلسطین بر سر شرایط شرکت شاه حسین در مذاکرات صلح با اسرائیل هنوزقابل ارائه است. لکن اسرائیل اعلام کرد که طرح صلح خاورمیانه‌ای ریگان طرح مرده‌ای است و باید مذاکرات کمپ دیوید بر سر خود مختاری فلسطینی‌ها در کرانه غربی و نوار غزه احیا شود. در همین حال شوروی اعلام کرد امتناع اردن به انجام مذاکرات جداگانه با رژیم صهیونیستی به نمایندگی از طرف فلسطینیها ضربه مهلکی به طرح باصطلاح صلح ریگان برای خاورمیانه وارد ساخته است. تاس خبرگزاری رسمی شوروی در تفسیری پیرامون خاتمه مذاکرات عرفات و شاه حسین نوشت هیئت حاکمه آمریکا اخیرا تلاشهای تب آلودی را برای تحمیل راه حل دروغین و ضد عربیش در خاورمیانه و تحت شرایط آمریکا و اسرائیل آغاز نموده است. این طرح نه تنها هیچ شباهتی بایک راه حل واقعی صلح ندارد بلکه هدفش ایجاد تفرقه در میان اعراب، دائمی کردن اشغال سرزمینهای عربی توسط رژیم صهیونیستی و گسترش حضور نظامی آمریکا به هر طریق ممکن در این منطقه است.

مصاحبه پدر خالد اسلامبولی

واحد مرکزی خبر به نقل‌از خبرگزاری فرانسه ازقاهره گزارش داد احمد شوقی الاسلامبولی پدر ستوان خالد الاسلامبولی که سادات را اعدام انقلابی کرد فاش ساخت که پسرش حاضر نشد از حسنی مبارک رئیس رژیم حاکم برمصر تقاضای عفو کند. روزنامه «الاحرار» چاپ قاهره که مصاحبه احمد شوقی‌الاسلامبولی را در شماره دیروز خود درج کرد نوشت: وی همچنین تائید کرد که پسرش بهنگام اعدام دستور داد که چشمهایش را نبندند. احمد شوقی الاسلامبولی همچنین متذکر شد که مقامهای مصری به تقاضای مادر وی که خواستار جسد فرزندش شده بود پاسخ مثبت ندادند. درباره اوضاع و احوالی که بهنگام قتل سادات وجود داشت از او سئوال شد. وی پاسخ داد: یک مسلمان یک فرعون را کشته است.

عربستان درمعرض تهدید جدی توده‌های عظیم نفت قرار گرفت

*با نزدیک شدن لکه‌های عظیم نفت به سواحل عربستان فهد دستور تعطیل شدن یکی از بزرگترین کارخانه‌های شیرین‌سازی آب اینکشور را داد.

*این کارخانه با تولید روزانه ۵۵ میلیون گالن آب شیرین، آب مورد نیاز چند شهر عربستان را تامین میکرد.

*وزارت کشاورزی سعودی ماهیگیری از خلیج‌فارس را برای ماهیگیران این کشور ممنوع اعلام کرد.

بگزارش اخبار رسیده رژیم سعودی که تلاش میکرد با پخش اخبار جعلی جنایات رژیم صدام را درآلوده‌ساختن آبهای خلیج‌فارس مخفی سازد سرانجام دیروز رسماً اعلام کرد که توده‌های عظیم نفت سواحل این کشور را نیز درمعرض آلودگی و خطر قرار داده است.

بگزارش خبرگزاری سعودی فهد شاه عربستان در رابطه با آلودگی آبهای خلیج‌فارس بخاطر نشت عظیم نفت دیروز دستور داد تا یک کارخانه شیرین‌کننده آب اینکشور که از خلیج‌فارس آب دریافت میکرد تعطیل شود.

خبرگزاری رسمی سعودی بنقل از وزارت کشاورزی اینکشور گزارش داد شاه فهد همچنین دستور داده است تا ماهیگیری درمناطق آلوده‌شده خلیج‌فارس متوقف گردد.

خبرگزاری رویتر بنقل از کارشناسان آب اعلام کرد کارخانه شیرین‌کننده آب که دیروز به دستور شاه فهد در «الخوبار» بسته شد روزانه ۵۵ میلیون گالن آب دریا را قابل شرب می‌ساخته است.

خبرگزاری رویتر که در گزارش خود سعی کرده کارخانه مذکور را کوچک جلوه دهد می‌افزاید:

«کارخانه بسته‌شده، کارخانه نسبتاً کوچکی است». لکن همین خبرگزاری درقسمت دیگری از این گزارش ناخواسته اعتراف میکند که این کارخانه آب شیرین چندین شهر را در شرق عربستان تامین میکرده است.

همچنین بگزارشات رسیده بزرگترین کارخانه شیرین‌سازی آب شور جهان در «جبیل» که درصد کیلومتری «الخوبار» قرار دارد ظاهراً درمعرض آسیب قرار دارد. این کارخانه روزانه صد و هفتاد و پنج میلیون گالن آب را به ریاض میرساند.

لازم به یادآوریست که بحرین و قطر نیز در معرض خطر جدی هجوم توده‌های نفتی قرار دارند و بگزارشات رسیده روز دوشنبه نخستین تماسهای لکه‌های نفت با سواحل بحرین انجام شده است.

درهمین حال دیروز مطبوعات لندن خبر دستور شاه فهد مبنی بر تعطیل کارخانه تبدیل آب‌شرر دریا به آب‌شیرین را بچاپ رسانیدند.

لازم به یادآوریست که طی روزهای گذشته تاکنون درمورد خبر نشت نفت درخلیج‌فارس مرتباً از رسیدن لکه‌های نفت به نزدیکی سواحل بحرین و قطر صحبت میشد. اما مطالبی درمورد اینکه نفت به سواحل عربستان رسیده باشد مطرح نبوده است.

از همین‌رو دستور تعطیل‌شدن کارخانه شیرین‌سازی آب عربستان و جلوگیری از ماهیگیری درآبهای اینکشور درمنطقه خلیج‌فارس وانتقال ماهیگیری به دریای سرخ اوضاع عربستان را بحرانی ساخته است.

بازتاب کمکهای ایران به کشورهای خلیج‌فارس

بگزارش واحد مرکزی خبر از پاریس تامین آب آشامیدنی کشورهای منطقه خلیج‌فارس از سوی جمهوری اسلامی ایران درپی سفارشات حضرت آیت‌الله العظمی منتظری بازتابهای مختلفی داشته است. روزنامه فرانسوی لیبراسیون درشماره دیروز خود بنقل از نشریه انگلیسی زبان گلف‌نیوز چاپ امارات نوشت ایران تعداد کثیری ازکشتی‌های خود را جهت تامین آب آشامیدنی بحرین- کویت و قطر و کشورهای خلیج‌فارس که در معرض خطر کمبود آب قرار دارند بسیج نموده است.

بنوشته همین روزنامه سفیر ایران درابوظبی طی گفتگوئی اعلام داشته است که تعدادی کشتی حامل آب آشامیدنی در راه است و تعداد دیگری نیز آماده اعزام می‌باشند.

بحران آمریکای مرکزی بدنبال اعلام رسمی آمریکا مبنی بر ایجاد پایگاههای نظامی در هندوراس وخیم تر شد

هیئت حاکمه آمریکا رسماً اعلام کرد درنظر دارد یک پایگاه نظامی برای تعلیم سربازان السالوادوری در هندوراس ایجاد نماید. بنوشته روزنامه نیویورک تایمز یکی از وابستگان دولت ریگان گفته است در این پادگان صد مشاور نظامی آمریکائی حضور خواهند داشت و واشنگتن امیدوار است که بتواند فعالیت آن را در ظرف شش هفته تا دوماه آغاز نماید.

این مطلب هنگامی فاش شد که جین کرک پاتریک نماینده آمریکا در سازمان ملل متحد دیروز در مصاحبه‌ای اعلام کرد چنانچه کنگره با افزایش مستشاران نظامی در السالوادور مخالفت کند دولت ریگان نیروهای السالوادوری را درهندوراس آموزش خواهد داد.

سخنگوی وزارت خارجه آمریکا هنوز از اظهارنظر پیرامون این گزارش که در آن گفته شده توافقی بین هندوراس و امریکا در این زمینه صورت گرفته خودداری کرد.

همچنین در این زمینه یک مقام دولتی دیگر در مصاحبه جداگانه‌ای گفت این موضوع بسیار حساسی است و بسیار با احتیاط انجام میگیرد. وی افزود: توافق اصولی بین دو کشور هندوراس و السالوادور انجام گرفته است و تنها مشروح آن باید بررسی و توافق گردد. یک مقام عالی وزارت جنگ آمریکا (پنتاگون) اذعان داشت آمریکا بسیار مایل است که یک مرکز تعلیماتی در هندوراس داشته باشد.

دولت ریگان بطور ظاهر به کنگره این کشور قول داده است کمبیش از ۵۵ مشاور آمریکائی را به السالوادور نفرستاده اما هیچگونه محدودیتی در تعداد مشاورین نظامی آمریکائی در هندوراس وجود ندارد.

یک دیپلمات خارجی در هندوراس گفت این موضوع از لحاظ داخلی و سیاسی آنچنان حساس است که دولت هندوراس علنا هرگونه گزارشی از توافق در مورد پایگاهها را تکذیب کرده است.

لازم به یادآوریست در سال پیش هزینه تعلیم ۱۴۰۰ سرباز السالوادوری در پادگان بنینگ درجورجیا و پادگان براگ در کارولینای شمالی بالغ بر ۱۸ میلیون دلار گردید.

مقامات آمریکائی در توجیه این عمل ادعا میکنند تعلیم این سربازان در هندوراس به مراتب ارزانتر از تعلیم آن‌ها در امریکا است.

به اعتراف مقامات پنتاگون تعلیم سربازان السالوادوری بسیار لازم است خصوصاً که جنگ آنچنان بخوبی برای ارتش این کشور پیش نمیرود و علیرغم تعلیمات هوائی وزمینی آمریکا به نظر میرسد که چریکها قویتر از دوسال پیش شده‌اند.

سیاستهای جنون‌آمیز ریگان در آمریکای مرکزی

«وای- لوئیز» یکی از مفسران سیاسی امریکا درمقاله‌ای که درروزنامه نیویورک تایمز به چاپ رسیده سیاست دولت ریگان درامریکای مرکزی را راهی که بسوی فاجعه منتهی میشود توصیف کرد. براساس گزارش خبرگزاری تاس ازنیویورک دراین مقاله همچنین آمده است: دولت ریگان درحال برپاکردن یک جنگ پنهانی ودخالت درامور ومسائلی است که امریکا قادر به حل آنها نیست. این مفسر امریکایی ضمن انتقاد شدید ازدولت ریگان یادآور شد که اقدامات امریکا درکسب پیروزی نظامی درامریکای مرکزی بطور یقین به یک فاجعه ومصیبت خواهد انجامید. این تحلیل‌گر امریکائی درپایان این گزارش نوشته است: این وظیفه تمامی شخصیتهای صادق سیاسی است که به مبارزه علیه دخالتهای روبه افزایش امریکا درامور این منطقه بپردازند.

درهمین میان رادیوی متعلق به جبهه فاراباندومارتی اعلام کرد هفده تن از اعضای واحدهای شبه‌نظامی رژیم امریکائی السالوادور شنبه گذشته توسط چریکهای جبهه ملی‌آزادیبخش فاراباندو مارتی درناحیه «یاجال کانتون» واقع در۶۰ کیلومتری جنوب شرقی سان‌سالوادور اسیر شدند. این رادیو یکشنبه نیز اعلام کرد که نیروهای دولتی دراین منطقه سه کشته بجای گذاردند. دراین درگیری چریکهای ضددولتی ضمن منهدم نمودن مقر نیروهای نظامی مقداری اسلحه را نیز به غنیمت گرفتند.

همچنین برپایه همین گزارش نیروهای جبهه فاراباندومارتی جمعه گذشته به قرارگاه نیروهای نظامی رژیم السالوادور واقع در شمال غربی پایتخت حمله کرده وخساراتی به آن وارد ساختند.

در اعتراض به سیاستهای جنون آمیز اقتصادی دولت سوسیالیست:

اتحادیه عمومی کارگران فرانسه دولت میتران را تهدید به یک اعتصاب گسترده کرد

دولت سوسیالیست فرانسه که با مشکلات عظیمی در زمینه‌های اقتصادی روبروست طرح‌های اقتصادی خود را بیش از پیش به منظور صرفه جوئی بیشتر توسعه داده و بر شدت آنان افزوده است.

بگزارش واحد مرکزی خبر از پاریس ژاک دولور وزیر اقتصاد و دارائی فرانسه دیروز لایحه‌ای را به مجلس این کشور ارائه داد که به موجب آن دولت حق دارد تصمیمات عمده خود را برای بهبود اوضاع اقتصادی بدون آرای نمایندگان به اجراء در آورد.

متعاقب این مسئله طی دو روز اخیر اغلب سازمانهای سندیکائی با طرح اقتصادی دولت مخالفت ورزیده و بدون شک طی روزهای آینده استراتژی خود را جهت مقابله با این امر مشخص خواهند کرد تا بدین وسیله اعتراض خود را بویژه با کاهش قدرت خرید کارگران و افزایش تعداد بیکاران ابراز دارند. همچنین اتحادیه عمومی کار که بزرگترین اتحادیه کارگری این کشور است نگرانی شدید خود را از نتایج اقدامات جدید دولت بیان داشته است. رهبر این اتحادیه شب گذشته طی مصاحبه‌ای در یکی از محافل خبری فرانسه اظهار داشت اتحادیه کارگران با کاهش قدرت خرید همچنان مخالفت داشته و در صورت لزوم اقدام به یک اعتصاب عمومی خواهد نمود.

از سوی دیگر نمایندگان کمونیست پارلمان فرانسه و هم پیمانان دولت ائتلافی حاکم در این کشور نیز اخیراً رویه مشابهی از خود نشان داده و تاکنون پیشنهاداتی برای تعدیل برنامه«ریاضت اقتصادی» دولت ارائه داده‌اند. به هر صورت باتوجه به مخالفتهای فراوان در زمینه طرح‌های جدید اقتصادی دولت سوسیالیست اکنون این مسئله در محافل سیاسی فرانسه مطرح است که آیا دولت پیرمورو‌ا نخست وزیر فرانسه در برابر فشارهای سندیکائی و فشارهای وارده از جانب متحد خود یعنی حزب کمونیست تمکین خواهد نمود و یا برعکس حرف خود را زده و دنباله رو تدابیر جدید میتران به قیمت افزایش تعداد ناراضی‌ها و از بین رفتن همبستگی دولت گردد خواهد بود.

IRAN AIR

اروپا

هفته‌ای ده پروازبه

استانبول. آتن. رم. وین. مادرید. لندن.

پاریس. فرانکفورت و ژنو

تلفن‌های تکیداری حا (فروش تلفنی "هما") ۲۴ ساعته.

۹۶۹۰۸۱ ۹۷۹۰۱۱

۹۶۵۰۱۱ ۹۷۵۰۲۱

هواپیمائی جمهوری اسلامی ایران

تلفن‌های آگهی

۳۱۶۱۱۶۰-۳۱۶۹۲۹

اخبار کوتاه جهان

تذکر:جهان اسلام به مجموعه کشورهائی اطلاق میشود که اکثریت سکنه آنها مسلمان باشند والبته بمعنی اسلامی بودن رژیم همه آن کشورهانیست.

* جهان اسلام

* رادیو سوریه دیروز در تفسیری پیرامون اعلامیه دو روز گذشته اردن مبنی بر قطع مذاکرات شاه حسین و عرفات در زمینه دست یافتن به موضعی مشترک در قبال روند صلح خاورمیانه گفت: شکست طرح صلح خاورمیانه ای ریگان آغاز شده است.

* مقامات نظامی رژیم اشغالگر قدس به رهبران مذهبی چهار روستای فلسطینی نزدیک رام الله واقع در شمال سرزمین‌های اشغالی ساحل رود اردن اطلاع داده‌اند که بزودی حدود دویست هکتار از زمینهای آنها برای رفع احتیاج اسکان داده شدگان اسرائیلی در محل ضبط خواهد شد.

* جبهه خلق برای آزادی اریتره که با رژیم اتیوپی مبارزه میکند دیروز اعلام کرد نیروهای این جبهه در یک ضد حمله علیه واحدهای ارتش اتیوپی سیصد و شانزده نفر از آنان را به هلاکت رساندند. دفتر جبهه خلق برای آزادی اریتره با انتشار بیانیه‌ای اعلام کرد جنگ در منطقه«نکفا» در نزدیکی اسمره همچنان ادامه دارد.

* پلیس بیروت دیروز یک بمب ۲۰ کیلوگرمی را دقایقی قبل از انفجار در خارج دفاتر آژانس خبرگزاری فرانسه خنثی کرد.

* ولیعهد امارات دیروز اعلام کرد قرار است مذاکرات نظامی بمنظور بررسی امکان خرید هواپیماهای جنگنده میراژ دو هزار از فرانسه روز ۸ ماه مه(۱۸ اردیبهشت) در ابوظبی برگزار شود. شارل هرنو وزیر جنگ فرانسه به نمایندگی از طرف دولت متبوع خود در این مذاکرات شرکت خواهد کرد.

* ژنرال ضیاء الحق رئیس دولت نظامی پاکستان دیروز طی یک کنفرانس مطبوعاتی گفت مذاکرات غیرمستقیم سه جانبه در مورد مشکل افغانستان بمنظور دستیابی به یک راه حل سیاسی از طریق مذاکره از سر گرفته شده است ضیاء الحق اظهار داشت مسئله آوارگان افغانی اینک بصورت یک مشکل بین المللی درآمده است و پاکستان در صدد حل آن از طریق انجام مذاکره تحت نظارت سازمان ملل میباشد.

* حسنی مبارک رئیس رژیم حاکم بر مصر پیش از آغاز کنفرانس مطبوعاتی‌اش در اسلام آباد بمدت دو ساعت با ژنرال ضیاء الحق دیدار و گفتگو کرد مبارک این گفتگوها را که به جنگ ایران و عراق مساله‌ی خاورمیانه و اوضاع افغانستان اختصاص داشته است بسیار سازنده توصیف کرد. حسنی مبارک در پایان دیدارش از اسلام آباد به قاهره بازگشت.

* منابع رسمی در امان گفتند حسین شاه اردن بعد از ظهر دیروز در امان با ایلی سالم وزیر امور خارجه لبنان دیدار کرد در این ملاقات ایلی سالم پیام امین جمیل رئیس جمهوری لبنان را در باره تحولات اوضاع جهان عرب و مذاکرات لبنان اسرائیل و امریکا به شاه اردن تسلیم کرد.

* فرانسیس پیم وزیر امور خارجه انگلیس بعد از ظهر دیروز از ابوظبی وارد امان شد.

پیم که سفرش به اردن پیش بینی نشده بود قرار است با حسین شاه اردن ملاقات و در باره شکست مذاکرات اردن و فلسطین گفتگو کند.

* بلوک غرب

* براساس گزارشات سالانه اتحادیه سندیکاهای بافندگان انگلیسی موازنه تجارت خارجی منسوجات این کشور طی سال ۱۹۸۲ به میزان دو میلیارد و یک صد میلیون دلار کسری داشته است که این میزان نسبت به کسری سال قبل از ۲۳ درصد بیشتر بوده است.

* خاویر پرزدوکوئیار دبیرکل سازمان ملل دیروز بمنظور یک دیدار رسمی سه روزه از دانمارک وایجاد مرکز حمایت از کودکان در این کشور وارد کپنهاک شد.

* میرروزن سفیر رژیم صهیونیستی در پاریس روز گذشته به سمت سفیر سفارت این رژیم در واشنگتن که پیشتر در تصدی موشه‌ارنز وزیر جنگ فعلی رژیم اشغالگر قدس بود منصوب شد.

* پس از ۲۳ سال ریاست شورای شهرداری بندرباری یکی از مهمترین بنادر ایتالیا بدست سوسیالیستها وکمونیستها افتاد. بندر باری که در جنوب ایتالیا واقع است یکی از مهمترین پایگاههای نظامی ناتو میباشد.

* دولت اسپانیا عدم رضایت و نگرانی عمیق خود را از بازدید کشتی‌های جنگی از جبل الطارق اعلام کرد. نگرانی اسپانیا در حالی اعلام میشود که انتظار میرود مذاکرات بر سر جبل‌الطارق که در همسایگی اسپانیا و در تصرف انگلیس قرار دارد آغاز شود.

* بلوک شرق

* یاسر عرفات رئیس کمیته اجرائی سازمان آزادی‌بخش فلسطین دیروز در رابطه با تحولات اخیر در خاورمیانه پیامی برای کادر رهبر شوروی فرستاد. این پیام در یمن شمالی به سفیر شوروی در صنعا تسلیم شد.

* وزیر امور خارجه و همکاریهای بین‌المللی رواندا (واقع در افریقا) بمنظور یک دیدار رسمی و دوستانه از بلغارستان بنا بدعوت وزیر خارجه این کشور وارد صوفیه شد.

* آندره گرومیکو وزیر خارجه شوروی گفت دستیابی به توافق در مذاکرات شوروی وآمریکا در مورد کاهش سلاحهای هسته‌ای در اروپا حائز اهمیت است لیکن بار دیگر اعلام کرد کرملین کلیه پیشنهادهائی را که امریکا تاکنون مطرح کرده کاملا غیر قابل قبول میداند.

* سایر کشورها

* مقامات دو رژیم کنیا و اتیوپی جهت مستحکمتر کردن روابط فی مابین در اتیوپی با هم ملاقات کرده‌اند. این ملاقات جهت حل اختلافات بین قبایل مرزی دو کشور جهت تقسیم آب این رودخانه تشکیل شده و انتظار میرود در اواخر ماه جاری نیز جلسه‌ای دیگر با شرکت مقامات دو کشور و هم چنین نمایندگانی از قبایل مزبور نیز تشکیل گردد.

* منابع ارتش تایلند ادعا میکنند که در نبردهای اخیر در مرزهای این کشور و کامبوج حداقل ۵۲۰ سرباز ویتنامی کشته و تعداد زیادی زخمی شدند.

* آژانس‌های خبری محلی در آرژانتین دیروز گفتند مقام بلندپایه نظامی این کشور تصمیم گرفت حکم دستگیری گالتیری رئیس جمهور پیشین آرژانتین را بخاطر انتقاد از عملیات نیروهای مسلح هنگام جنگ در جزایر فالک لند صادر کند.

استخدام پزشک

مجتمع مس سرچشمه کرمان جهت تکمیل کادر درمانی خود پزشک و متخصص با حقوق و مزایای مکفی استخدام مینماید (قراردادی- خرید خدمت) یا دائم.

۱- پزشک عمومی- دونفر (با معافیت خدمت وظیفه- اتمام طرح نیروی انسانی وزارت بهداری)

۲- پزشک متخصص اطفال- یکنفر (با معافیت خدمت وظیفه- اتمام طرح نیروی انسانی وزارت بهداری)

۳- لیسانسه مامائی یکنفر

داوطلبان واجد شرایط میتوانند همه روزه در ساعات اداری بدفتر شرکت ملی صنایع مس ایران واقع در خیابان ولیعصر- بالاتر از هتل میامی شماره ۱۰۹۱ مراجعه نمایند.

۱۴۵۰ م- الف شرکت ملی صنایع مس ایران

حجت‌الاسلام واعظ طبسی در دیدار با طلاب علوم دینی کشورهای خارجی:

هرحرکتی که برای نجات مسلمین باشد از حمایت ملت انقلابی برخوردار است

مشهد- گروهی از طلاب‌علوم دینی کشورهای خارجی که در مدرسه علمیه قائمیه تهران به تحصیل اشتغال دارند دیروز با حجت‌الاسلام والمسلمین واعظ طبسی نماینده امام و تولیت آستانقدس رضوی دیدار و گفتگو کردند.

بنا بگزارش رسیده در این دیدار حجت‌الاسلام والمسلمین واعظ طبسی خطاب به آنان گفت: جهت استقرار حکومت اسلام در کشورهایتان از هیچ چیز نهراسید و مطمئن باشید که اگر در این مبارزه براسلام و قرآن تکیه کنید و هدفتان پیاده کردن حکومت اسلامی باشد بی‌تردید موفقیت از آن شماست. وی افزود: شما باید از مبارزات ملت مسلمان و انقلابی کشور ما عبرت بگیرید و حرکت‌های سیاسی و مذهبی روحانیون متعهد و مبارز ما را که برای سرنگونی رژیم طاغوت بکار گرفتند برای خود الگو قرار دهید و در این مبارزه صرفا برای خدا و نجات ملت‌های مظلوم و تحت ستم خود حرکت کنید و هیچ بفکر احراز مقام و منصبی نباشید در غیر این صورت برای حفظ موقعیت چند روزه خود مجبور خواهید بود به غرب جنایتکار پناه ببرید و یا در کنار شرق تجاوزگر باشید که در هر دو صورت مبارزات شما تنها در جهت آرمانهای استکبار جهانی انجام گرفته است.

نماینده امام و تولیت آستانقدس رضوی در پایان گفت هر حرکتی که برای تحقق آرمانهای اسلامی و نجات مسلمین باشد از حمایت ملت مسلمان و انقلابی ما برخوردار خواهد بود و ما در این رهگذر در حد توان بیاری آنها خواهیم شتافت چرا اطمینان داریم کمک‌های مادی و معنوی ما بحرکت‌های انقلاب اسلامی در حقیقت سرمایه‌گذاری مادی و معنوی در جهت بازگرداندن اعتبار و حیثیت اسلامی به مسلمانان است.

بازدید وزیر بازرگانی از چابهار پایان یافت

زاهدان - آقای حبیب اله عسگر اولادی وزیر بازرگانی که به اتفاق جمعی از مسئولان قسمتهای مختلف این وزارتخانه و به همراه معاونین عمرانی نخست وزیری، وزارت راه و ترابری ووزارت آموزش و پرورش بمنظور بررسی همه جانبه مسائل و مشکلات منطقه چابهار اعم از مسائل و مشکلات بندری، حمل و نقل، عمرانی و آموزشی به این منطقه عزیمت کرده بود پس از بررسی مسائل و مشکلات منطقه چابهار و دیدار و گفتگو با جمعی از مسئولان اجرائی این منطقه عصر روز دوشنبه به تهران بازگشت.

بگزارش خبرنگار خبرگزاری جمهوری اسلامی وزیر بازرگانی در این دیدار از اسکله‌های ایران بندر و قسمتهای مختلف شیلات و دانشگاه دریائی این منطقه بازدید کرد. وی همچنین ضمن حضور در اجتماع جان برکفان سپاه پاسداران انقلاب اسلامی چابهار پیرامون روند تکاملی انقلاب اسلامی و نقش سپاهیان اسلام که در اقصی نقاط کشور از دستاوردهای انقلاب اسلامی پاسداری میکنند ایراد کرد.

براساس این گزارش وزیر بازرگانی همچنین در اجتماع صیادان شیلات طی سخنانی ضمن قدردانی از تلاش پرسنل شیلات و نظم و ترتیب خاصی که در امور شیلات چابهار موجود است اظهار امیدواری کرد که مسئولان کشور بتوانند در مقابل ایثارگریهای صیادان و سایر افراد متعهد را در صحنه‌های نظامی- سیاسی- اقتصادی و اجتماعی شایستگی نشان دهند، همین گزارش حاکیست یک گروه از هیئت همراه وزیر بازرگانی بمنظور بررسی ابعاد مختلف مسائل و مشکلات منطقه چابهار در حال حاضر در این منطقه بسر میبرند.

از بدو تأسیس تا اوایل سال گذشته

بنیاد مسکن دویست هزار خانواده را تحت پوشش گرفته است

قم - سرپرست بنیاد مسکن انقلاب اسلامی که همراه سرپرستان و مسئولین بنیاد سراسر کشور به قم آمده بودند پس از ملاقات با آیت ا.... مشگینی و بازدید از ساختمانهای شهرک امام خمینی این شهر در یک مصاحبه در باره هدف ازگردهمائی مسئولین این بنیاد گفت با توجه به بیانات حضرت امام و با توجه به اینکه دولت اعلام کرد که امسال سال مستضعفین است بنیاد ٢١تا ٣١ فروردین را بنام دهه مستضعفین بی‌سرپناه یا دهه بنیاد مسکن انقلاب اسلامی تعیین کرده و از برادران شهرستانی دعوت شود در این سمینار شرکت جویند که مسئولین بیش از ٣٠٠ شعبه از بنیاد مسکن در مرکز جمع شدند.

وی در مورد سیاست بنیاد مسکن گفت: در شروع کار بنیاد توجه بیشتری تقریباً در شهرها داشت ولی از آغاز سال ٦٠ سعی ما بر این بوده است که توجه بیشتری به مردم روستاها و شهرهای کوچک بشود که با مشکل مسکن مواجه بودند با این حال بنیاد ظرف ٢ سال گذشته توانسته موفقیتهای خوبی کسب نماید. وی در مورد واگذاری واحدهای مسکونی گفت برای واحدهای ساختمانی که توسط این بنیاد در سراسر کشور ساخته میشود قیمتهائی بین ٥٠تا١٠٠ هزار تومان در نظر گرفته شده است ولی عمده اشکال این است که مردم نمیتوانند نقداً این ساختمانها را با همین قیمت کم بخرند، بنابر این مجبور هستیم این ساختمانها را در گرو بانکها بگذاریم و از این راه برای مستضعفین دیگری هم خانه ساخته شود و اشکال دیگر ٤٪ کارمزد است که به این خانه‌ها تعلق میگیرد و این چهار درصد برادران مستضعف را ناراحت کرده است از اینرو تقاضا دارند این کار مزدهم گرفته نشود که تصمیم گرفته شد با مسئولین بانک مسکن پیرامون این مسئله صحبت شود تا حداقل کار مزد را دریافت دارند.

وی در مورد تامین بودجه بنیاد مسکن گفت این بنیاد منبع اصلی درآمدش حساب صد حضرت امام است که باید در اینجا از امت شهیدپرور کشورمان تشکر کرد که بسیار قدم بزرگی در این راه برداشتند و کمک اساسی ما همین حساب است. منبع دوم دولت است که با تمام گرفتاریها کمکهای زیادی نموده ولی ما انتظار بیشتری از دولت داشته و داریم با توجه به اینکه مسئله مسکن یک مسئله اساسی و به ارث رسیده از رژیم طاغوت است اگر حمایت دولت را در حل مشکل مسکن نداشته باشیم موفق نخواهیم بود.

سرپرست بنیاد مسکن در مورد تعداد واحدهای مسکونی ساخته شده در سراسر کشور گفت: براساس آمارهایی که از سراسر کشور اتخاذ شده از بدو تاسیس بیش از دویست هزار خانوار را تا اول سال ٦١ زیرپوشش گرفته است. سیاست بنیاد مسکن این است که بدون مردم هیچ کاری رااز پیش نخواهیم برد نظر ما این است که مردم را در کار خودشان سهیم کنند و امکانات ساخت را برای آنان فراهم سازیم و با واگذاری زمین و راهنمائی آنها را خانه‌دار کنیم و ما نظارت بر این امر داشته باشیم که ساختمانها با کیفیت مناسب ساخته شود این شیوه عملکرد بنیاد تاکنون بسیار موفقیت‌آمیز بوده است.

وی در مورد شرکت در امر خانه‌سازی در مناطق جنگی افزود بنیاد مسکن این موفقیت را پیدا کرده که مسئولیت کلی بازسازی روستاهای مناطق جنگی را بعهده بگیرد و اکنون قسمت زیادی از پرسنل این بنیاد عازم جبهه‌ها شدند که در حدود چهار ماه است در آن مناطق فعالیت میکنند و چندین روستای جنگزده تحت بازسازی و نوسازی میباشند. در سال گذشته بالغ بر ٥٠٠ میلیون تومان جهت مسکن در مناطق جنگی خرج شد و کار چشمگیری بود که امیدواریم با حمایت سایر ارگانها و دولت جمهوری اسلامی بتوانیم بازسازی روستاهای مناطق جنگی را که بعهده گرفته‌ایم در کوتاه مدت با کار صحیح به اتمام برسانیم و تمام این نقاط که بدست نوکران امریکا بویرانی مبدل شده از نو با دست توانای امت شهید پرور آباد کنیم. وی در پایان در مورد مشکلات بنیاد مسکن انقلاب اسلامی گفت مشکلات اساسی این بنیاد نداشتن ماشین‌آلات و امکانات در امر خانه‌سازی و تولید مصالح ساختمانی است و این کمبود سبب شده که بنیاد در این امر تا اندازه‌ای درکارش رکورد بوجود آید و مهمترین مسئله بودجه میباشد. که در مقابل همه این ویرانی بسیار ناچیز و اساسا اگر ما با این اعتبارات و بودجه بخواهیم با مشکل مسکن برخورد کنیم موفقیت ما بسیار کم است. و امکانات بسیار ناچیز ما از ماشین‌آلات، بودجه، زمین و نیروهای متعهد و متخصص کم میباشد که انشاءا.... امیدواریم با همین امکانات حداکثر استفاده را بکار ببریم و بتوانیم به محرومین و مستضعفین جامعه خدمت نمائیم.

در سال تحصیلی جاری

آموزش وپرورش ۳۰هزار معلم استخدام می کند

رشت- ایرج شگرف نخعی قائم مقام وزارت آموزش و پرورش که صبح دیروز بمنظور بررسی مسائل و مشکلات و دیدار با مسئولان و شرکت در سمینار روسای آموزش و پرورش سراسر استان گیلان به رشت سفر کرده است در گفتگوئی اعلام کرد درسالجاری ٣٠ هزار معلم به استخدام وزارت آموزش و پرورش درخواهند آمد.

وی در این گفتگو گفت: همانطوریکه در بودجه سال جاری دولت- اولویت به رسیدگی به وضع مستضعفان کشورمان داده شده بنا بر این وزارت آموزش و پرورش نیز در سال تحصیلی جاری همه امکانات آموزشی خود را در مناطق محروم و دورافتاده کشور صرف خواهد کرد. وی گفت: باودجه‌ای که به عنوان طرح توسعه در رابطه با استخدام معلم دراختیار وزارت آموزش و پرورش قرار گرفته تا آنجا که مقدور باشد کمبودهای خود را در این زمینه برطرف خواهیم کرد لذا به همین منظور در سال تحصیلی جاری متجاوز از ٣٠ هزار معلم به استخدام وزارت آموزش و پرورش درخواهد آمد.

قائم مقام وزارت آموزش و پرورش کشورمان در ادامه این مصاحبه با اشاره به اینکه مسئله ترکیه خیلی بیشتر از تعلیم اهمیت دارد گفت: قسمت مهمی از اعتبارات سالجاری این وزارتخانه صرف مسائل پرورشی وزارت آموزش و پرورش میشود و اولویت بعدی مربوطه به مسائل فنی و حرفه‌ای در سطح کشور خصوصاً درمناطق عقب‌افتاده و محروم کشور خواهد بود.

آقای شگرف نخعی سپس به تعداد مدارس احداثی در بعد از پیروزی انقلاب شکوهمند اسلامی امت بپاخاسته در کشور اسلامیمان اشاره کرد و افزود: تعداد مدارسی که در ظرف چهارساله بعد از پیروزی انقلاب خوبار در سطح کشور و نقاط دورافتاده و محروم احداث و مورد بهره‌برداری قرار گرفته طی ٧٠ سال گذشته ساخته نشده بود.

تسلیت

برادر مرتضی نبوی وزیر محترم پست و تلگراف و تلفن
مصیبت وارده را تسلیت عرض مینمائیم.
هیئت سینه‌زنان عصرجمعه

بسمه تعالی

برادر سید مرتضی نبوی وزیر محترم پست و تلگراف و تلفن
بدینوسیله مصیبت از دست دادن همسر گرامیتان را بجنابعالی و کلیه بازماندگان تسلیت عرض نموده بقای عمرتان را از خداوند متعال خواستاریم.
کارکنان شرکت مخابرات ایران

باحضور وزیرنیرو

دوپست ٦٣ کیلوولتی دراصفهان افتتاح شد

● این پستها برق مناطق خمینی‌شهر، درچه، نجف‌آباد، آتشگاه، دهق وعلویجه را تعدیه می‌کند

اصفهان- دوپست ٦٣ کیلوولتی بنام‌های شهید آیت‌اله اشرفی اصفهانی و پست تیران دراستان اصفهان دیروز باحضور وزیر نیروافتتاح شد.

بنابگزارش رسیده این دوپست به قیمت ١٦٠میلیون ریال خریداری و توسط اعضاء جهاددانشگاهی و باهمکاری برق منطقه‌ای اصفهان نصب شده‌اند.

هزینه نصب تجهیزات هرپست که کارنصب آنهامدت سه ماه ونیم بطول انجامیده شش میلیون و پانصدهزارریال بوده و برای احداث هریک ازساختمانهای این دوپست مبلغ ١٧ میلیون ریال هزینه شده است. بنابرهمین گزارش پست ٦٣کیلوولت شهید اشرفی اصفهانی که در درچه اصفهان نصب شده برق مناطق خمینی‌شهر، درچه، نجف‌آباد، آتشگاه و روستاهای این مناطق را تغذیه میکند و پست ٦٣ کیلوولت تیران تغذیه کننده خطوط نجف‌آباد، دهق، علویجه و روستاهای اطراف میباشد.

وزیر نیرو درمراسم گشایش این پستهای برق که با شرکت معاون استانداری و مسئولیس آب و برق منطقه‌ای اصفهان و مقامات محلی برگزارشد طی سخنانی به پیشرفتهای حاصله درامر صنعت اشاره کرد وافزود پروژه‌هائی که درزمینه برق‌رسانی درمدت کوتاهی بدست متخصصین وکارگران ایرانی بمرحله بهره‌برداری رسیده قبل ازانقلاب با هزینه گزاف توسط کارشناسان خارجی انجام میشد. وزیر نیرو اظهارامیدواری کرد که درآینده نیز درجهت خودکفائی قدمهای بلندتری برداشته شود.

همین گزارش حاکیست آقای غفوری فردوزیر نیرو همچنین دیروز ازعملیات ساختمانی سدچم‌آسمان که برای تامین آب آشامیدنی مردم اصفهان واطراف آن دردست احداث است وهمچنین تونل آب‌رسانی این سدبازدید بعمل آورد.

مانمی توانیم از ظلمی که...

بقیه از صفحه١٠

مجلس محترم نماینده تعیین کند و بیایند این پرونده را بررسی کنند، ببینند آیا من آقای پور استاد را من در رفاقت به او اجازه دادم یا در انتخابات بوده است. وقتی که ایشان انتخاب شدند کسی نمی‌تواند رأی را منفی کند. در اینجاایشان باز فرمودند که این اتحادیه را آقای امر اللهی آمدند باطل کردند و شما رأی به عدم بطلان آن دادید من نه رای به عدم بطلان دادم و نه رأی آقای امراللهی را باطل کردم. آقای امراللهی آمدند در حالیکه دادگاه سه مورد را باید رسیدگی کند، تقلب، گرانفروشی احتکار و حداکثر تدلیل ایشان آمدند

یک

حکمی صادر کردند برخلاف آن. من حالا به اینهم کار ندارم. ایشان آمدند اتحادیه را بستند آخر به چه مجوزی حالا مجوز هم درست. من دیدم هم اکنون صنف آهن فروش دچار حادثه است و باید تمام روابط و ارتباطات قانونیش انجام‌بشود معمولاً در هر صنفی افراد بعد از ایکه استعفا دادند یا به علتی کنار رفتند، باید ادامه کار و مسئولیت تا انتخابات آینده داده شود تا کسی بیاید و مسئولیت را تحویل بگیرد. من هم به آقایان نوشتم تا انجام شدن انتخابات کار را ادامه بدهید من اصلاً به حکم دادگاه هیچگونه نقضی نکرده‌ام. همچنین راجع به شیشه نیز مطلبی فرمودند که باید تذکری بدهم. بعداً در مورد نوشتن آهن هم شرح بدهم در آخر دو سه مطلبی کلی دارم، راجع به مسئله شیشه ایشان فرمودند که شیشه‌های یاسینی، بله در مورد شیشه‌های یاسینی من امضاء داشتم و مرحوم آقای قدوسی دادستان کل امضاء داشتند و تمام پولها و قیمت گذاری با نظر ایشان شرعاً انجام شده حتی دستور توقیف شیشه‌ها را خود این آقایان دادند البته قبل از آقای قدوسی بوده، دادستان قبل جناب آقای هادوی نظر دادند، بعداً آقای قدوسی آمدند، پس از آقای قدوسی ما رفتیم پیش دادستان جدید جناب آقای موسوی موضوع را به ایشان عرض کردیم بالاخره چند روز قبل تمام مدارکش را هم تحویل آنها دادیم. تمام قیمت گذاریها با اجازه آنها شده یاسینی همین الان مقدار زیادی به جامعه بدهکار بود و بعدا اگر این اموال را نگرفته بودیم خورده بود و رفته بود، همین اموال اگر توقیف نمیشد و بفروش نمیرفت اکثراً از بین رفته بود. برای اتلاف نشدن این اموال بیت المال این را گرفتیم، من نبودم،

امضای ٢ نفر بود دادستان و بنده، بعداً هم اموال را هم تحویل دادیم. سه، چهار بار هم تقاضای تحویل کردیم آقایان تحویل نمی‌گرفتند بالاخره اصرار کردیم تا تحویل گرفتند. قیمت گذاری هم با آقایان بود اصلاً به ما ارتباط نداشت چون شیشه خارجی بود و با قیمت داخلی بسیار فرق داشت، و جناب آقای کریمی باید بروند تحقیق کنند. قیمت شیشه‌های خارجی و ایرانی با هم فرق دارد و لذا گفتند این را چرا ارزان بدهیم و جیب بیت لمال را خالی کنیم. این را تأیید کردند که با قیمت بالاتر به فروش برود و سنارش هم به جیب کسی نرفت که بعداً بنده اینجا متهم بشوم که من سوء استفاده کردم من کجا، نه سنار از این پول را خوردم نه سفارش به جیب من رفت، همه به جیب بیت المال رفت و در حسابهای مشخص و تمام اسنادش موجود است. اما حالا اگر اجازه بدهید آن بحث کلی را عرض کنم. ببینید برادران عزیز، پرونده بررسی شده تمام این مسائل را رسیدگی کردند، هرکدام ازاینها را هم خواستید و یا کمیسیون تحقیق خواست ما در اختیارش میگذاریم چون مربوط به شخص من اصلاً نیست. مربوط به یک نظام است، من یکی از اعضای آن نظام بودم اگر یک کارمند تخلف کرد باید کارمند مجازات شود، اگر من تخلف کردم باید بنده را محاکمه کنند. خوشبختانه راجع به یک مسئله آهن دیگری که ایشان فرمودند باز ما حکم داریم آن اتحادیه رفته گرفته عین آن‌را میخوانم، چون پرونده ما خوشبختانه خیلی جاها بررسی شده عرض کردم. سراسر کشور رسیدگی کردند، دیوان عدالت اداری یک بار بنده را خواستند، راجع به پرونده‌ها سؤالاتی کردند آنجا می‌گفتند که آقا شما با این آقایان آهن فروشها شریک بودید، گفتیم ما شرکت نداشتیم، سمت من در کمیته است تازه من راجع به آهن فروشها ننوشتم راجع به پلاستیک فروشها نوشتم، تا تعاونی تشکیل شد مدارک یکسره به وزارت بازرگانی ومراکز جنس میرود. من نمی‌گویم بدهید، من میگویم این صنف تشکیل شد باید ببرید بدهید، آنهاتصمیم میگیرند. راجع به آهنی که ایشان فرمودند عین مسئله را دیوان عدالت اداری از ما سئوال کرد پرونده‌اش هم این است خیلی مفصل است در اینجا پاسخ به شکایت تعاونی تهیه و توزیع فروشندگان آهن آلات تهران از این جانب سید تقی خاموشی که تحت پرونده شماره ١٩٢ دیوان عدالت اداری مطرح شده با عبور از مقدمات برایتان میخوانم.

با استناد به متن شکوائیه به مفاد بسند ٣ نامه شماره ٥٦٦١(که جناب آقای فواد استناد کردند به آن) انگیزه آن اقدام تخلفات متعدد شرکت مزبور(شرکت آهن آلات تهران در آن تاریخ) به استناد گزارش بازرسان شرکت که پرونده امر در دادستانی انقلاب مرکز موجود است و با کمال تأسف بنا به دلایلی که بر ما روشن نیست و احتمالاً بااستفاده از جو موجود زمان ریاست جمهوری بنی صدر این پرونده به جریان نیافتاده و تا به امروز هم که دستگاه قضائی ما از قدرت فوق‌العاده‌ای برخوردار است آن پرونده در پرده ابهام باقی بود که همین عدم پیگیری خاطیان اصلی موجب تجری آنان شد که برعلیه افرادی که صادقانه برای انقلاب خدمت کرده و می‌کنند پرونده‌سازی نمایند که مدارک گواه ادعای فوق در پرونده شرکت در دادستانی موجود است ٢-تشکیل تعاونی دوم در هر صنف طبق تماس با وزارت بازرگانی در آن تاریخ هیچگونه منع قانونی نداشته و به همین جهت پس از دریافت تخلفات شرکت تعاونی نامبرده شاکی و عدم اعتماد آن باتوجه به نیاز مبرم بوجود کانالی مطمئن جهت توزیع آهن آلات و رفع گرفتاریهای مردم توسط شرکت تعاونی اسلامی در شرف تاسیس که به مدیریت افراد متدین و مورد اعتماد صنف که بوسیله هیات مدیره اتحادیه انتخاب شده بودند انجام پذیرفت و بوسیله افراد صنف بدست مصرف کننده تحویل گردیده است اگر چنین اقدامی از طرف کمیته صنفی کار غیرقانونی بوده، چگونه به مهر کمیته امورصنفی که در نزد شاکی(که اسمش را نمی‌خواهم بیاورم بوده و بعدا در کمیته همکاری داشته) که الان امضایش اینجا هست، مهر دست او بوده با توجه به این امر طرح شکایت در این زمان خود توطئه‌ای بیش نیست که البته در طول ٢ سال اخیر شاکی برای دست یافتن به اغراض شخصی خود به هر اقدامی با مشورت مشاورین حقوقی که در دوران طاغوت با آنان همکاری داشته و از معاونین رحیمی رئیس اصناف سابق که متواری است دست آلوده تا جائی که عده‌ای را در دادگستری جمع نموده و به شخصیتی والا چون شهید مظلوم آیت‌الله دکتر بهشتی که حاضر نشده بود تسلیم جوسازیهای آنان بشود، توهین نموده است در خاتمه پرونده کار افراد متعهد و متدینی چون امر توزیع آهن به آنها واگذار شده علیرغم نابسامانیها و مشکلات ناشی از محاصره اقتصادی و بالا بودن قیمت آهن در بازار جهانی به گواهی آمار نرخ آهن که در آن زمان که اینها تصدی داشته‌اند نمایانگر موفقیت و تعهد آنان به انقلاب اسلامی بوده است، چون اصل شکایت مشعر بر منع تحویل کالا به غیر از شرکت تعاونی است به موجب کدام قانون یا ماده این عمل منع شده است؟ آن آقایان مدعی هستند که چرا به تعاونی اسلامی آهن دادید و به مانداديد علتش را اینجا ذکر کردیم، پرونده‌اش هم موجود است، تمام اینها در دست بررسی است البته یک مسئله‌ای مطرح است و آن این است که من تقاضا کردم نامه‌ای هست که بزرگان تقاضا کردن به این پرونده رسیدگی شود نه این پرونده به یکی دوتا پرونده مربوط به من و دیگران. بعدا رسیدگی کردند و هیچگونه تخلفی تا بحال برای ما در هیچ جا ثبت نشده است. هرگونه تخلفی از بنده در هر جای محاکم قضائی سراغ دارید در برابر ملت و شما عزیزان مجلس بنده حاضرم پاسخگو باشم، هرگونه جرمی.

آنگاه بعلت پایان یافتن وقت جلسه و فرا رسیدن ظهر جلسه خاتمه یافت و ادامه سخنان آقای خاموشی به جلسه بعد که ساعت ٧ و ٣٠ دقیقه صبح پنجشنبه تشکیل میشود، موکول گردید.

تامین آب مورد نیاز ٥٨٧خانواده روستایی در چناران

مشهد - با تلاش ایثارگران جهاد سازندگی بخش چناران و باخود یاری مردم عملیات اجرایی طرح آبرسانی پنج روستا از توابع این بخش با تمام رسیده و مورد بهره‌برداری ٣٠٠خانواده از هموطنان روستایی قرار گرفت. بگزارش رسیده همچنین با ایجاد ١٥کیلومتر لوله گذاری ٧٥درصد از عملیات اجرایی طرح آبرسانی ٥ روستای دیگر از سوی جهاد سازندگی چناران بانجام رسید که با پایان گرفتن این طرح ٤٨٧خانوار روستایی از نعمت آب آشامیدنی سالم برخوردار خواهند شد.

هزینه این طرح ها ٤٩میلیون و پانصد هزارریال است که از سوی جهاد سازندگی چناران و همیاری مردم تامین و پرداخت شده است.

استان کرمان

کمکهای نقدی امت حزب‌الله عباس‌آباد جهت بازسازی سوسنگرد

عباس‌آباد تنکابن- خبرنگارجمهوری اسلامی: از سوی امام جمعه عباس‌آباد اعلام گردید که طی سال گذشته جمعاً مبلغ ٨٩٥٧٦٢١ ریال وجه نقد بوسط امت حزب‌الله عباس‌آباد وحومه جمع‌آوری شد که به حساب ١١٠٣٠ صندوق قرض‌الحسنه امام عصر(عج) جهت امربازسازی سوسنگرد وجنگردگان واریزشد.

عزیمت یک گروه فنی از بابلسر به‌سوسنگرد

بابلسر- خبرنگار جمهوری اسلامی- از سوی دفتر امام جمعه بابلسر تعداد ٤ نفر بناء و ٢ نفر کمک بناء و ٢ نفر لوله‌کش و ٤ نفر کارگر ساده جهت بازسازی به شهر قهرمانپرور سوسنگرد اعزام شدند.

کمکهای ایثارگرانه‌اعضای شرکت تعاونی شیشه بران بروجرد به بازسازی مناطق جنگی

بروجرد- خبرنگار جمهوری اسلامی- اعضای شرکت تعاونی شیشه بران و شیشه فروشان بروجرد جهت پاسخگوئی به ندای امام امت رهبر عزیز مقدار یک هزار متر شیشه جهت نصب در مناطق جنگی آزاد شده اختصاص دادند و عده‌ای از برادران عضو جهت نصب شیشه‌هابه‌مناطق جنگی اعزام شدند.

کمکهای بیدریغ امت حزب‌الله بروجرد به کفر ستیزان اسلام

بروجرد- خبرنگار جمهوری اسلامی- در ادامه کمکهای امت حزب‌الله بروجرد به جبهه‌های جنگ حق علیه باطل صنف قصابی گوسفند، صنف کامیون‌داران و صنف بزازها و صنف موزائیک‌سازان بروجرد جمعاً مبلغ ٢٧٣٠٠٠ ریال جهت کمک به جبهه‌های جنگ حق علیه باطل به ستاد پشتیبانی، جمعیت هلال احمر این شهرستان پرداخت نمودند.

کمکهای امت شهیدپرور خمینی شهر و حومه به جبهه‌ها

خمینی‌شهر- خبرنگار جمهوری اسلامی: کمک‌های مردم شهیدپرور خمینی شهر و روستاهای اطراف به جبهه‌های نبرد حق علیه باطل طی هفته گذشته سه کامیون شامل ماست، نان خشک، آبلیمو، شکر، پیاز، کمپوت، کنسرو و آجیل- شیشه چراغ فانوس و وسایل دیگر مورد نیاز جبهه‌ها بوده است که از طریق ستاد پشتیبانی مناطق جنگی جهاد سازندگی خمینی شهر ارسال گردیده است.

بازدید استاندار یزد ازشهرستان میبد

یزد- خبرنگار جمهوری اسلامی: بنابه گزارش خبرنگارما درشهرستان میبد صبح پریروز استاندار ومعاون عمرانی استانداری یزد به همراه حجت‌الاسلام اعراقی امام جمعه میبد ازکارهای عمرانی در این شهرستان بازدید بعمل آوردند وضمن معرفی آقای سیدمحمدعلی نقیبی بعنوان شهردار میبد از فعالیتهای شهردار سابق وکارکنان شهرداری قدردانی کردند وسپس با خانواده‌های شهداء این شهرستان دیدار نمودند.

واگذاری زمین جهت ساختمان دفتر پست سه روستای میبد

یزد- خبرنگار جمهوری اسلامی: سرپرست دفتر پست شهرستان میبد طی گفتگوئی باخبرنگار ما اظهار داشت توسط اهالی خیر شهرستان میبد سه قطعه زمین به اداره پست میبد جهت ایجاد دفتر پست در ٣روستای این شهرستان واگذار شده است که زمینهای واگذاری شده یکی به مساحت ١٧٠٠ متر مربع ودربروبه و٦٠٠ متر مربع درشهیدیه و١٠٥٠ متر مربع درده‌آباد میبد می‌باشند که به زودی بنای ساختمان آنها شروع خواهدشد. همچنین سرپرست دفتر پست اعلام نمود ازدیروز یک باجه پستی درخیابان آیت‌الله طالقانی ویک باجه پستی در مزرع کلانتری میبد افتتاح میشود.

سمینار ائمه جمعه استان زنجان

زنجان- خبرنگار جمهوری اسلامی- اولین سمینار ائمه جمعه استان زنجان درسال جدید روز یکشنبه مورخ ٦٢/١/٢١ باحضور آیت‌الله سید اسماعیل موسوی نماینده امام دراستان و امام جمعه زنجان، حجت‌الاسلام باریک‌بین امام جمعه قزوین، حجت‌الاسلام موسوی شالی امام جمعه تاکستان و حجت‌الاسلام ملائی امام جمعه اوج در شهرستان آوج تشکیل گردید. دراین سمینار ابتداء علل مهاجرت روستائیان به شهرها مورد بررسی قرار گرفت. سپس گزارشی از سفر امیدوارکننده و بسیار مفید آقای مهندس میرحسین موسوی نخست‌وزیر به استان زنجان ارائه شد. آنگاه درمورد نداشتن امام‌جمعه در بعضی از شهرها مخصوصاً شهرستان خدابنده بحث و بررسی بعمل آمد و درخاتمه اهم مسائل مطروحه در سمینار بوسیله تلفنگرام بدفتر نخست‌وزیری جهت رسیدگی ارسال گردید.

احداث یک باب مدرسه راهنمائی توسط فرهنگیان متعهد کلاردشت در سوسنگرد

قائمشهر- خبرنگار جمهوری اسلامی- کار عملیات احداث یک مدرسه راهنمائی‌با زیربنای ٢٣٧ متر مربع توسط فرهنگیان کلاردشت مازندران در شهر شهیدپرور سوسنگرد بپایان رسید و تحویل اداره آموزش و پرورش این شهرستان گردیده است. براساس همین گزارش احداث این واحد آموزشی که مدرسه راهنمائی شهدای کلاردشت نامگذاری گردیده است از محل خودیاری فرهنگیان کلاردشت تامین شده است.

گردهمائی سراسری روسای مناطق آموزش و پرورش استان هرمزگان

بندرعباس- خبرنگار جمهوری اسلامی- اولین گردهمائی سراسری روسای مناطق و شهرستانهای مناطق آموزش و پرورش استان هرمزگان صبح دیروز در اداره آموزش و پرورش شهرستان بندرعباس وباحضور مدیرکل این اداره شروع بکار کرد مدت این گردهمائی یک روز و هدف آن درباره امتحانات آخر سال و چگونگی بهتر برگزارنمودن امتحانات میباشد مدیرکل آموزش و پرورش استان هرمزگان ضمن توصیه و تذکراتی که به روسای مناطق داد گفت: نهایت دقت و مراقبت در تهیه مقدمات امتحانات خصوصاً امتحانات نهایی معمول دارند و بر کلیه امور اجرایی آن با بصیرت و هشیاری کامل نظارت داشته باشند.

انتصاب مدیران کل غله و امور اقتصادی و دارائی استان مازندران

قائمشهر- خبرنگار جمهوری اسلامی- طی حکمی از سوی وزارت امور اقتصادی و دارائی آقای محمدرضا ناصری بسمت مدیرکل امور اقتصاد و دارائی در استان مازندران منصوب و آغاز بکار کرده است و همچنین طی حکمی از سوی سازمان غله کشور آقای اسدیان بسمت مدیرکل غله این استان منصوب وشروع بکار کرده است.

پرداخت ٦ فقره وام به کارگران ساری

قائمشهر- خبرنگار جمهوری اسلامی- بانک رفاه کارگران ساری اعلام کرد بیش از ٣٧٤٣٤٤٠٠٠ ریال وام طی ٦ فقره به متقاضیان واجد شرائط پرداخت شده است براساس همین گزارش در یکسال اخیر بیش از ٢٠٧٤١٣٠٠ ریال از مطالبات بانک مذکور به حیطه وصول درآمده است.

برگزاری نماز وحدت نیروهای مسلح بوشهر

بوشهر- خبرنگار جمهوری اسلامی- سرهنگ کوچکزاده فرمانده هنگ ژاندارمری جمهوری اسلامی که برای بازدید از واحدهای هنگ ژاندارمری بوشهر وارد این استان شده بود، ظهرپریروز درنماز پرشکوه وحدت نیروهای مسلح جمهوری اسلامی که درنمازخانه هنگ ژاندارمری این شهرستان برگزار گردیده بود حضور یافتند دراین مراسم که فرماندهان نظامی و انتظامی و نیروهای مستقر در بوشهر شرکت داشتند سرهنگ کوچکزاده پیرامون رسالت ژاندارمری درجمهوری اسلامی و جنگ تحمیلی سخنانی ایراد کردند. وی همچنین اعلام کرد که درآینده نزدیک دو گردان ساحلی بوشهر ایجاد خواهد شد.

برگزاری نماز وحدت در فسا

فسا- خبرنگار جمهوری اسلامی: نماز وحدت طهر و عـ این همه به امامت حجت الاسلام والمسلمین موحدی کرمانی نماینده امام در شهربابی و با شرکت نیروهای انتظامی و برادران پاسدار و کارکنان نهادها و ادارات و اقشار مختلف مردم فسا مسجد جامع این شهرستان برگزار شد. در این مراسم حجت الاسلام موحدی کرمانی سخنانی پیرامون انقلاب اسلامی شهربابی ایراد کردند.

دستگیری ٤ تن از اشرار مسلح لامرد

لامرد- خبرنگار جمهوری اسلامی- در یک عملیات شبـ برادران گروهان ژاندارمری جمهوری اسلامی لامرد جهـ دستگیری و پاکسازی قاتلین فراری و اشرار حدود فـرو آمریکائی به سردستگی عبدالکریم کریمی معروف به‌کریم زنگ در روستای حسین آباد انجام گرفت. پس از یک ساعت و درگیری یکی از اشرار مسلح به نام مختار حاجی زاده در حیـ درگیری با اسلحه مربوطه و ٣ تن از همدستان وی دستگیر شد و یکی از برادران سرباز به درجه رفیع شهادت نائل گردید.

احداث حمام در یک روستا از توابع بهشهر

بهشهر- با صرف هزینه‌ای نزدیک به یک میلیون و ٤٧٨٧ هـ ریال عملیات احداث یک باب حمام بهداشتی هشت دوشه توسـ جهاد سازندگی بهشهر در روستای بانسر شهرپار از توابع این شهرستان به پایان رسید و مورد بهره برداری قرار گرفت.

بگزارش خبرگزاری جمهوری اسلامی هزینه احداث این گرمـ از محل اعتبارات جهاد سازندگی بهشهر تامین و پرداخت شـ است.

پایان عملیات ساختمانی کانال هدایت آب د روستای ده عرب

شیراز- به گزارش رسیده عملیات ساختمانی یک کانال هدا آب در روستای ده عرب بخش ابرقو بپایان رسید.

این کانال ١٦٠ متر طول دارد که با ٦١٨ هزار و ٤١٨ ریـ هزینه از محل اعتبارات بخشداری ابرقو احداث شده است.

آبرسانی به یک روستا از توابع بهشهر

بهشهر- عملیات آبرسانی به روستای زیارت کلا از توابع بهش توسط واحد آبرسانی جهاد سازندگی بهشهر بپایان رسید و مـو بهره برداری قرار گرفت.

بگزارش خبرگزاری جمهوری اسلامی مبلغ یک میلیون و ١٥ هزار ریال هزینه اجرای این پروژه از محل اعتبارات جهـ سازندگی بهشهر تامین و پرداخت گردیده است.

اعزام نیرو به جبهه های جنگ تحمیلی

بوشهر- همزمان با آغاز مرحله اول عملیات والفجر ٢ گروه جان برکفان سپاه پاسداران انقلاب اسلامی و بسیج سپاه پاسدار شهرستان برازجان راهی جبهه‌های جنگ شدند.

برقرسانی به یک روستا

نیشابور- طرح برقرسانی روستای زروند شهرستان نیشابور ر گذشته طی مراسمی با حضور امام جمعه فرماندار و مسئولا نهادها و ارگانهای انقلاب اسلامی این شهرستان مورد بـ برداری قرار گرفت و حدود ١٢٠ خانواده‌

حجت‌الاسلام والمسلمین هاشمی رفسنجانی رئیس مجلس شورای اسلامی:

مانمی‌توانیم‌ازظلمی‌که‌به‌منطقه، مردم‌ماوعراق‌شده‌است‌صرف‌نظرکنیم

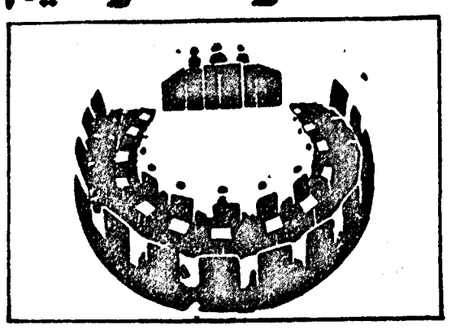

بخش سیاسی جمهوری اسلامی

مجلس شورای اسلامی دیروز جلسه علنی داشت، در این جلسه که با تلاوت آیاتی از کلام الله مجید و بریاست حجة الاسلام والمسلمین اکبر هاشمی رفسنجانی تشکیل شد پس از سخنان پیش از دستور نمایندگان مردم بوکان، آباده و خلخال ، رئیس مجلس دررابطه با عملیات موفقیت آمیز اخیر رزمندگان اسلام سخنان مهمی ایراد کرد و در دستور جلسه آقای محمد غرضی وزیر نفت به سؤالات عده‌ای از نمایندگان در مورد نارسائیهای مواد سوختی پاسخ گفت همچنین در این جلسه پرونده آقای خاموشی نماینده منتخب مردم تهران مطرح شد.

● سخنان نماینده مردم بوکان

به گزارش خبرنگاران ما از مجلس شورای اسلامی اولین سخنران پیش از دستور آقای محمد شاورانی نماینده مردم بوکان طی سخنانی اظهار داشت: انقلاب اسلامی ایران به جهانیان فهماند که آمریکا وحشی‌ترین و جنایتکارترین و بی‌رحم‌ترین و ظالم‌ترین حکومتهاست و همچنین اساس بدبختی تمام مسلمین جهان است.

وی افزود: ما باید هوشیارانه از روی فهم و درک خط اصیل انقلاب و خط رهبری انقلاب و خط ولایت را ادامه داده و باید انقلاب ما از شرق زدگیها و غرب زدگیها بدور باشد. امروز مسلمین جهان رهبری امام بزرگوارمان را پذیرفته‌اند و تنها راه نجات و رهایی مستضعفان جهان از یوغ استعمار غرب و شرق تشکیل یک جبهه اسلامی تحت رهبری امام خمینی است و برای تحقیق این امر باید ایران را پایگاه انقلاب دانست، چون جمهوری اسلامی مدیر همه انقلابات اسلامی در همه دنیا است و تنها مکتبی که می‌تواند انسان را بسوی سعادت دنیوی و اخروی بکشاند اسلام است. وی آنگاه، ضمن بیان جنایات رژیم بعثی عراق در جنگ تحمیلی گفت: ملتهای مسلمان باید بدانند که ایران کشوری است که رسماً با آمریکا می‌جنگد و شهدای ما، این جوانان و دلاوران ارتش و سپاه از ایران و اسلام عزیز در مقابل ابرقدرت آمریکا دفاع می‌کنند.

وی سپس ضمن اشاره به درگیریهای غرب کشور اظهار داشت: درگیریهای غرب کشور از جانب آمریکا طرح ریزی می‌شود ولی مردم ما دیگر حاضر نیستند تن به خواری و ذلت بدهند. ما برای کشته شدن حاضریم و با خدای خود عهد بسته‌ایم که دنباله روی حضرت حمزه سید الشهداء باشیم ما به شرق و غرب پشت کرده‌ایم تا خود کشورمان را اداره کنیم.

نماینده مردم بوکان در خاتمه سخنانش به مسایل مشکلات حوزه انتخابیه‌اش اشاره کرد و در رابطه با تبدیل بخش بوکان به شهرستان، احداث سد ده‌وقره گویژ، تعمیر جاده بوکان به مهاباد، تامین قاضی مومن و متعهد برای بوکان، و ایجاد کارخانه روغن کشی به مسئولان مربوطه تذکراتی داد.

● سخنان نماینده مردم آباده

دومین ناطق پیش از دستور آقای علی نظری نماینده مردم آباده در سخنان خود با اشاره به توطئه‌های استکبار جهانی برعلیه انقلاب اسلامی ایران اظهار داشت: امروز دشمن دامی که خود گسترده بود و انتظار میبرد که ما را دچار آن سازد خود بدان مبتلا گشته و چاهی که برای امت انقلابی ما حفر کرده بود خود در آن سقوط کرد و برای رهایی از این مهلکه سخت تلاش می‌کند و به هر چیزی متوسل می‌شود. صدام امروز هنگامیکه شکست خود را در جنگ با پیروزیهای رزمندگان و ایثارگران ما قطعی می‌داند می‌کوشد برای مدت کوتاهی هم که شده از شکستش جلوگیری نماید و مذبوحانه برای نجات خود تلاش می‌کند و در حالیکه نیروهای متجاوزش هنوز در خاک ما می‌باشند و بعضی از شهرهای کشورمان در دست نیروهای بعث عراق است دم از صلح می‌زند و بوقهای تبلیغاتی استعمار هم آن را مکرر مطرح می‌کنند، هر روز شهر مقاوم آبادان را با موشک و خمپاره هدف قرار میدهد و عده‌ای از عزیزان و هموطنان ما را شهید یا مجروح می‌سازد و اماکن مسکونی و خانه‌های مردم را به ویرانه تبدیل می‌سازد. حوزه نفتی نوروز را هدف قرار میدهد و با این خیال و اندیشه که بتواند با وارد کردن ضربه اقتصادی و هدف قرار دادن تاسیسات نفتی ما در خلیج فارس از گسترش و صدور انقلاب اسلامی بانابود کردن منابع اقتصادی ما جلوگیری نماید. امامی‌بیبیم بیشترین ضرر و آسیب در اثر این عمل ناجوانمردانه متوجه کشورهای خلیج فارس می‌شود.

کشورهایی که نه تنها تجاوز ظالمانه صدام و مردوران بعث عراق را به جمهوری اسلامی ایران محکوم نکردند بلکه از همان اوایل جنگ تاکنون کمک‌های مالی فراوان به عراق کردند. اما در عوض دولت جمهوری اسلامی ایران برای تامین آب آشامیدنی کشورهای حوزه خلیج فارس که در اثر جاری شدن نفت بر سطح دریای خلیج دچار آلودگی گشته اعلام آمادگی نموده و نیروهای خود را در جهت آبرسانی بسیج مینماید.

وی افزود: این عمل ناجوانمودانه صدام باید زنگ خطری برای تمام کشورهای حوزه خلیج فارس باشد همانطور که امام امت نیز بدان اشاره فرمودند دست از حمایت صدام و از کمکهای خود به صدام و حزب بعث که در معرض سقوط قرار گرفته‌اند بردارند زیرا کمک به صدام برای ابقای چند روزی بیشتر نه تنها ظلم به ملت عراق بلکه ظلم به اسلام و مسلمین است وی در ادامه سخنانش گفت: کشورهای حوزه خلیج فارس و سایر ممالک اسلامی باید بدانند که جمهوری اسلامی ایران همواره اعلام کرده است که قصد تصرف خاک کشوری را نداشته و براساس تعالیم قرآن تمام ملتهای اسلامی را برادر می‌داند و همانطور که امام عزیزمان هم فرموده‌اند ماخواهان وحدت و اتحاد هرچه بیشتر برای مبارزه با کفر و استکبار جهانی به سرکردگی آمریکای جنایتکار هستیم و بدانند که خیر و صلاح آنها در این است که همانند انقلاب اسلامی ایران شعار نه شرقی، نه غربی را مورد توجه قرار داد.

نماینده مردم آباده سپس دررابطه با پی‌گیری فرمان ۸ماده‌ای امام و برخورد قاطع با متخلفین و نیز جلوگیری از فرصت طلبی و سوءاستفاده از پیام امام امت مطالبی را بیان داشت.

وی در خاتمه سخنانش در رابطه با ایجاد امکانات برای استفاده از برنامه‌های شبکه دوم سیمای جمهوری اسلامی، پرورش دام و تامین علوفه و تامین آب آشامیدنی در شهرستان آباده تذکراتی داد.

●سخنان نماینده مردم خلخال

آخرین سخنران پیش از دستور غفور گیوی خلخالی نماینده مردم خلخال طی سخنانی اظهار داشت : در حالی سال ٦١ را پشت سرگذاشتیم که در تاریخ جهان، غرور آفرین بود سال گذشته به جنگ‌های صدر اسلام بیشتر شباهت داشت پیروزیهای آنرا حتی دشمنان سرسخت اسلام هم نتوانستند انکار کنند صدها کیلومتر مربع از سرزمین‌های اشغالی شهرها و روستاهای بیشماری که وسیله کافران عفلقی ویران شده بود آزاد گردید و دهها هزار نفر از متجاوزین صدامی با بجا گذاشتن هزاران کشته به اسارت رزمندگان ظفرمند اسلام درآمدند خونین شهر بزور شمشیر جیش خدا از صدامیان کافر پس گرفته شد فتوحات سال گذشته بقدری چشمگیر و شکننده بود که کارشناسان نظامی جنگهای جهانی را به حیرت انداخت خواب را از چشمان اربابان صدام و نوکرانش در منطقه و شیطان بزرگ ربود و غنایم بسیار عظیم از دشمن ناتوان بدست لشگر اسلام افتاد.سال ٦١ پیروزی خون بر شمشیر بود این همه پیروزیهای عظیم را مدیون شهدای بزرگ اسلام و پیشتازان آن، روحانیون مبارز که لبیک گویان به فرمان رهبر نستوه و همیشه بیدار شربت شهادت نوشیدند هستیم.

وی افزود: رزمندگان پرتوان اسلام توانستند قادسیه صدام را بگور بسپارند و پیروزمندانه داخل خاک عراق شده با استقبال ملت مسلمان انقلابی عراق مواجه شده و پرچم توحید را در شاهراه کربلا بسوی قدس عزیز به اهتزاز در آورند چندین کیلومتر مربع از سرزمین اسلام را از دست کفار بعثی آزاد کردند.

نماینده مردم خلخال در خاتمه سخنانش ضمن درخواست از دولت هند جهت جلوگیری از کشتار بی رحمانه مسلمانان آسام از هیأت پی‌گیری فرمان امام خواست به خاطر حاد بودن جو حلحال هرچه سریعتر به مسایل آن رسیدگی و متخلفین را معرفی نماید.

● سخنان رئیس مجلس شورای اسلامی

درجلسه علنی دیروز مجلس شورای اسلامی حجت‌الاسلام والمسلمین هاشمی رفسنجانی، رئیس مجلس طی سخنانی بااشاره به شروع مرحله اول عملیات والفجر گفت: بسم‌الله الرحمن الرحیم با تشکر از رزمندگان جان برکفمان که با شروع مرحلهٔ اول عملیات والفجر برای احقاق حق و سرکوب مجرم بزرگ منطقه کاری کته باید انجام می‌شد آغاز کردند. ما درموقعی که مقدمات عملیات والفجر را با عملیات محدودی اعلام کردیم انتظار داشتیم که هم عفلقیان عراق و هم حامیان مرتجع وهم حامیان ابرقدرت واستعمارگرشان توجه کنند که ما چه می‌گوئیم و راه درستی انتخاب کنند. و برای این توجه هم مدت طولانی صبر کردیم رئیس مجلس افزود: عملیات والفجر که اعلام شد عبور رزمندگان ما از آن موانع بسیار مستحکم عراق نشان داد که برای رزمندگان ما قدرت عملیات در هرمنطقه‌ای هست واعلام کردیم تنها چیزی که ما را محدود می‌کند آن نظریه ملت و رهبر ماست که از خونریزی و تلفات زیاد اجتناب کنیم ولی جرم، گناه وتخلف از طرف صدام آنقدر بزرگ است که این روحیه اجتناب از خونریزی ما محدودیت دارد یعنی ما نمی‌توانیم از این گناه بزرگ و از این ظلمی که به منطقه ومردم ما و مردم عراق شده است صرف‌نظر کنیم این همه شهید این همه خسارت و این همه اتلاف وقت و این همه مشکلاتی که درمنطقه بوجود آمده است معلول همین جنگ تحمیلی است ما بحکم قرآن و بحکم منطق و وظیفه سیاسی که در این مقطع تاریخ به عهده داریم ناچاریم امنیت منطقه را تضمین کنیم و اگر امروز متجاوزی مثل صدام بتواند اززیر بار تحمل کیفر جنایتش فرار کند نمی‌شود مطمئن بود که درآینده این منطقه امن باشد بنابراین خواست ما خواست مشروع و یک حق ضروری برای منطقه است عملیاتی که مدتی متوقف بود و باز آغاز شد انتظار ماایِن بود که دنیا توجه کند و فشار آورد برای گرفتن حقوق ما، متاسفانه آنچه که ما دیدیم معکوس بود. قدرتها این مسألهٔ را حمل بر ضعف ما کردند و فشارشان را ازنواحی مختلف حتی از ناحیه آلوده کردن محیط زیست و بهانه‌جوئی برای پیدا کردن آتش‌بس از طریق نامردمی وناانسانی آلوده کردن محیط زیست را از دست ندادند بااینکه مااعلام کردیم که در هرلحظه حاضریم چاه آسیب‌دیده را ترمیم کنیم اما نه حامیان عراق ونه خود عراق چنین وضعی را برای ما بوجود آوردند حتی به قیمت تشنگی وناراحتی مردم چند کشور بنابراین ما به این نتیجه رسیده‌ایم که عراق و حامیانش آمادگی پرداخت حقوق ملت و مردم منطقه و کیفر دادن به متجاوز را ندارند و ماناچاریم به راهی که شروع کرده‌ایم و به دفاعی که حق خودمان و حق مردم منطقه می‌دانیم ادامه دهیم و از اینجا به دنیای استکباری و حامیان عراق اخطار می‌کنیم بجای فشار آوردن به جمهوری اسلامی و فشار آوردن به مظلوم برای گذشتن ازحقش به متجاوز و ظالم فشار بیاورند و ما را مجبور نکنند که حقمان را و حق مردم و منطقه را با زور بگیریم. ما بیشتر از تمام کسانی که دراین منطقه هستند درمنطقه منافع داریم و بیش از همه خواهان صلح و آرامش منطقه‌ایم و بیش ازهمه از جنگ متنفریم واین را هم نشان داده‌ایم اما نه به قیمت اینکه ظالم پررو شود و مظلوم از حقش محروم بماند. لذا از دنیا می‌خواهم به این حرف حق ما توجه کند و از مردممان می‌خواهیم به این واقعیت توجه کنند و مثل سابق پشت جبهه بمانند وار رزمندگانمان هم می‌خواهیم همانگونه که تابحال جان برکف برای دفاع از حق در میدانها بودند کاررا ادامه دهند تاانشاءالله حق درمنطقه پیروز شود (تکبیر نمایندگان)

● تذکرات نمایندگان

رئیس مجلس سپس تذکرات عده‌ای از نمایندگان را بدین شرح قرائت نمود:

* آقای آقامحمدی نماینده همدان: به وزارت نیرو در مورد آب لوله‌کشی همدان و آب کشاورزی روستاهای شورین، سنگستان و حفر و بهره‌برداری از چاههای اراضی پنگجه و پست تقویتی ایوک و تکمیل برنامه‌های اعلام شده درمورد روستاهای مرکزی.
* آقایان باغانی و هراتی نمایندگان سبزوار: به وزارت بهداری در مورد اعزام تکنسین و تکمیل آموزشگاه بهیاری شهرستان سبزوار.
* آقای سیدزاده نماینده باختران: به ستاد بازسازی درمورد رسیدگی به مشکلات بازسازی باختران و به سازمان تبلیغات در مورد اعزام مبلغ به روستاهای باختران.
* آقای دامنی نماینده خاش: به وزارت کشور در مورد تامین خسارات ناشی از سیل کشاورزان قریه عباس آباد خاش.
* خانم طالقانی نماینده تهران: به سازمان بهزیستی در مورد رسیدگی به مشکلات و تامین نیازهای کارمندان توانبخشی ورداورد- اوین وازگل.
* آقای رائی نماینده میاندوآب: به وزارت پست و تلگراف و تلفن در مورد تامین تلفنهای مورد نیاز مردم و افزایش کانال مخابرات میاندوآب.
* آقای زرهانی نماینده دزفول: به مدیرعامل شرکت کشت و صنعت کارون در مورد حل مشکلات اجتماعی و اقتصادی و روستاهائی که اراضی کشاورزی و مراتع و محل سکونتشان دراختیار کشت و صنعت قرار گرفته است.
* نمایندگان خوزستان: به وزارت صنایع درمورد تاسیس کارخانجات تولیدی از قبیل کولر و یخچال درمنطقه.
* آقای محمدی نماینده رودباران: از جدیت و کوشش پرسنل حفاری گاز کنگان تشکر میکند.
* آقای ملکوتی نماینده سراب: به وزارت بازرگانی درمورد تسریع در خرید سیب‌زمینی کشاورزان سراب و حومه.
* آقای حسن‌زاده نماینده کاشمر: به وزارت نفت در مورد تسریع درتامین گازوئیل مورد نیاز کشاورزان کاشمر و حومه.

مذاکرات مجلس

پس از پایان سخنان پیش‌از دستور و قرائت تذکرات نمایندگان مجلس وارد دستور شد و پیشنهاد عده‌ای از نمایندگان درخصوص ارجاع طرح قانونی خدمت‌وظیفه عمومی به کمیسیون خاص امور دفاعی و داخلی مطرح شد که پس از سخنان نمایندگان مخالف و موافق به تصویب نرسید سپس آقای محمد غرضی وزیر نفت طی سخنانی به سوال عده‌ای ازنمایندگان آذربایجان‌شرقی و همچنین نمایندگان همدان درخصوص کمبود سهمیه نفت پاسخ داد وگفت ازمجموع ۲۴ استان کشور که باید به آنها سوخت‌رسانی صورت گیرد شش استان دچار مشکلات کمبود سوخت بودند وعمده مشکلات مربوط به نفت سفید ونفت گاز بوده است البته درمورد روغن که قبلا نایاب و در بازارسیاه بود، امروز هیچ مشکلی نداریم وزیرنفت درادامه سخنانش بااشاره به ذخیره موادسوختی توسط وزارت نفت گفت ذخیرسازی موادسوختی قبل از فرا رسیدن فصل زمستان انجام گرفته بود بصورتی که درتاریخ ذخیرسازی مواد سوختی بی نظیر بوده است زیرا ۱/۲ میلیارد لیتر نفت گاز و ۱/۱ میلیارد لیتر نفت سفید ذخیره کردیم لذا ما از بیشترین امکانات ذخیرسازی استفاده کرده بودیم وزیرنفت

بقیه در صفحه۱۲

نگاهی به مشکلات و مسائل حمل و نقل (۱)

حمل و نقل، رگ حیاتی اقتصاد کشور

بخش اقتصادی

حمل و نقل و مسائل جنبی این صنعت عظیم امروزه بعنوان یکی از عوامل موثر و از شریان‌های حیاتی در اقتصاد هرکشوری شناخته شده است.

در شرایط فعلی کشور از مساله حمل و نقل نیز بموازات نارسائیهای توزیع در بیان علل کمبود محسوس بعضی از کالاهای مورد مصرف مردم نامبرده میشود که تا حدودی نیز صحیح است. لکن این نارسائی و احیانا ناهماهنگی را می‌بایست در ابعاد گوناگون اقتصاد کشور جستجو کرد.

واقع امر اینست که سیستم حمل و نقل و بنادر ایران نیز بدنبال وابسته کردن اقتصاد ما در طول یک قرن غارت بیگانه بناچار همان راهی را می‌بایست طی میکرد که غارتگران ترسیم نموده بودند و طبعا در راه رسیدن به این تمدن بزرگ!! شاهانه دروازه‌های وسیع و گسترده‌ای برای واردات سرسام‌آور کالا تدارک دیده شد و این در حالی بود که روستاهای ما از داشتن یک راه معمولی محروم بودند. لذا اگر هم این منادیان تجدد و تمدن احداث و توسعه بنادر و یا ایجاد راهی را به پیمان می‌گرفتند در جهت همان اهداف شوم یعنی غارت نفت و راندن سیل کالاهای ساخته شده و لوکس و بعضا غیرقابل مصرف در کشورهای تولیدکننده به مراکز مصرف و هرچه مصرفی‌تر کردن جامعه بود. حال بر مسئولین جمهوری اسلامی ایران است که با عزم راستین و با بکارگیری نیروهای بالقوه این امت انقلابی و با درهم ریختن تارهای عنکبوتی بجای مانده از دوران ستم شاهی امکانات موجود را در جهت عکس اهداف ابرقدرتها و شرکتهای چند ملیتی یعنی از واردات به صادرات سوق دهند.

*** در راه رسیدن به تمدن بزرگ!! شاهانه دروازه‌های وسیع و گسترده‌ای برای واردات سرسام آور کالا تدارک دیده شد واین در حالی بود که روستاهای ما از داشتن یک راه معمولی محروم بودند.**

*** کامیونهایی که وارد ایران شد از آن نوع کامیونهایی بود که در خود آمریکا خارج از رده و پس از ورود به ایران قادر به حرکت در حد یک کیلومتر نیز نبوده است**

*** واردات تعداد متنابهی کامیون از نوع «وایت» در سال ۱۳۵٤ موجبات رهایی از ورشکستگی را برای آن کمپانی فراهم آورد.**
*** مسئول کمیته هماهنگی امور حمل ونقل ستاد بسیج: توانستیم به رژیم مزدور بعثی نشان دهیم که با وجود فقدان خرمشهر و آبادان و تقلیل ظرفیت تخلیه بندرامام خمینی در حد نصف، در امر واردات کالا خللی وارد نشده است.**
*** سرپرست سازمان غله کشور: افزایش حمل گندم بصورت فله در مقایسه با حمل گندم بصورت کیسه‌ای حدود ۲۰ درصد از هزینه حمل ونقل گندم را کاسته است.**

مساله حمل و نقل ازکجا آغاز شد؟

حمل و نقل در ایران از سال ۱۳۵۳ و بدنبال افزایش چشمگیر صدور نفت و طبعا رشد واردات بصورت یک مساله جدی عنوان شد. در همان سال قانونی به مجلس برده شده و پس از تصویب آن قانون وزارت راه به وزارت راه و ترابری تغییر نام می‌یابد. لازم به یادآوری است که قبل از سال ۵۳ مسائل حمل و نقل بعهده سازمانی بنام سازمان ترابری کشور بود که زیرنظر نخست وزیر و در حد تشریفات حضور داشت.

بهرحال حمل و نقل بعهده وزارت راه گذارده میشود لکن این معاونت نیز در حقیقت کاری بیش از همان سازمان ترابری انجام نداده و در همان سالها کمپانیهای امریکائی و غربی در این زمینه وارد عمل شده و بموازات آن عوامل وابسته به دربار با در اختیار گرفتن وامهای کلان از بانکها ۷ شرکت بزرگ حمل و نقل را تاسیس می‌کنند و متعاقب آن تعدادی کامیون وارد میشود لکن کامیونهایی که در خود امریکا نیز خارج از رده بوده و پس ازورود به ایران قادر به کار نبوده‌اند. متعاقب این مساله سرمایه‌گذاریهای خارجی در زمینه حمل و نقل در ایران نضج میگیرد. رانندگان خارجی بسیاری را بکار می‌گیرند و بالاخره سرویسهای مستقیم حمل از بنادر به مراکز مصرفی را دربید قدرت خود در می‌آورند. در کنار این سیستم حمل و نقل، وزارت راه نیز اقدام به وارد کردن تعداد متنابهی کامیون «وایت» به کشور می‌کند که البته همین امر نیز موجبات رهایی از ورشکستگی را برای آن کمپانی فراهم می‌آورد.

واردات بیحساب کامیون بدون تناسب بارشد راهسازی و عدم وجود تعمیرگاههای کافی و تراکم بار در بنادر باعث بحران حمل و نقل در سالهای ۵۵-۵٤ شده که بموازات آن نیز عوامل وابسته به دربار از این آشفتگی سوء استفاده کرده و بنام ایجاد موسسات حمل و نقل برچهاول خود افزودند.

همانگونه که عنوان شد در آن سالها دولت به هیچ وجه خود را درگیر مسائل حمل و نقل نکرد و لذا میتوان گفت که امر حمل و نقل این رگ حیاتی کشور بطور کلی در اختیار چند شرکت حمل و نقل وابسته به بیگانگان اداره میشد. البته در این میان تعدادی از موسسات کوچک حمل و نقل نیز وجود داشت که صرفا سرگرم حمل بین شهری بودند و یا کامیونهای فردی که تحت مالکیت شخصی رانندگان قرار داشت که بعلت پائین بودن درآمد و انحصار حمل کالا توسط شرکتهای بزرگ بناچار جذب آنها میشدند.

پس از پیروزی انقلاب اسلامی و در طی سالهای ۵۷ و ۵۸ و ۵۹ قبل از شروع جنگ تحمیلی با توجه به رکود نسبی اقتصاد مشکلی بنام حمل و نقل وجود نداشت و اگر مشکلی بود مشکل نبودن بارووجود بیکاری نسبی در میان رانندگان بود.

جنگ وتحول درحمل و نقل

شروع جنگ تحمیلی باعث شد که حالت خاصی درمملکت بوجودآمده و مسلماً بنادر و حمل و نقل نیزدستخوش تحولاتی بشود. با تشکیل ستاد بسیج اقتصادی کشورکه تصمیم‌گیری درزمینه‌های مختلف اقتصادی را عهده‌دارشد کمیته‌ای نیزبنام کمیته هماهنگی امورحمل و نقل دراین ستاد آغازبکارکرد.

این کمیته متشکل از ۲۰ سازمان ذیربط مسئولیت یافت که با برنامه‌ریزیهای مقتضی حتی‌الامکان صفوف انتظارنوبت کشتی‌ها را شکسته و ازتراکم باردرمبادی ورودی کشورجلوگیری نماید.

معاون امورحمل ونقل‌وزارت راه و مسئول کمیته هماهنگی حمل و نقل ستاد بسیج اقتصادی درمورد اثرات این کمیته بروضعیت حمل و نقل درشرایط جنگی چنین میگوید: پس از وقوع جنگ بنادری چون خرمشهر و آبادان که درمنطقه جنگی قرارداشتند غیرقابل استفاده شدند و ازطرف دیگراحتمال تعرض به بندرامام خمینی نیزمیرفت ولذا کمیته هماهنگی امورحمل و نقل بلافاصله برآن شد که باراین بندر را تخلیه نماید که این امر با استفاده ازعوامل تشویق کننده همچون عرضه لاستیک که درآن زمان بازارسیاه داشت و باهمت برادران راننده که از رزمندگان پشت جبهه محسوب میشوند باموفقیت بسیار انجام شد. چنانکه دیدیم درهمان سال صف نوبت کشتی‌ها شکسته شد بگونه‌ای که در۵ماهه اول سال ٦١ تعداد کشتی‌های منتظرالنوبه به ۱۰فروند رسید.

از سوی دیگر دولت شوروی نیزواگنهای بسیاری را می‌فرستاد که آنها نیز درنوبت قرارمی‌گرفتند و برای تحویل آن مشکلاتی موجود بود که باهماهنگی‌های لازم این مشکل نیزبرطرف گردید. درسال ٦۰ که مسأله سوخت و صدور دفترچه‌های سوخت‌رسانی پیش آمد بخودی خودعامل تشویق کننده‌ای برای رانندگان جهت مراجعه به مبادی ورودی گشت. بدین ترتیب که کسانیکه به بندرمیرفتند مابه‌التفاوت دریافت کرده وصف طویل درمقابل پمپ‌بنزینها برداشته شده و خوشبختانه درآن زمان مشکل قطعات یدکی نیزوجود نداشت وجاده‌ها نیزخلوت بودند. مسئول کمیته هماهنگی امورحمل و نقل ستاد بسیج اقتصادی میافزاید: این هماهنگی موجب شد درطی سالهای ٦۰-۵۹ بیش از ۱۲میلیون تن و درسال ٦۰ حدود ۱٤میلیون تن واردات بدون وقفه انجام پذیرد. بنابراین توانستیم به رژیم مزدور بعثی نشان دهیم که باوجود فقدان بنادرخرمشهر و آبادان و تقلیل ظرفیت تخلیه بندرامام درحد نصف، درامرواردات کالا خللی واردنشده و دراین رابطه درسال ٦۱ به اندازه سال ٦۰ واردات داشته باشیم. دراین زمینه باید یادآورشد که‌طی‌این مدت بنادری چون کنارک که درگذشته اصلاً فعالیت نداشت فعال شده و همچنین ظرفیت بندر بوشهر ۱۰۰٪ افزایش و بندرانزلی فوق‌العاده مطلوب عمل نمودند.

دررابطه باحمل کالاهای اساسی چون گندم نیزتحولاتی صورت گرفت که سرپرست سازمان غله کشور آنراچنین برمی‌شمارد: درگذشته این سازمان از سیلوی کافی برخوردار نبود ولذا مجبور بودیم که گندم خود را به هرکجائی که سیلووجودداشت حمل نمائیم که این خود موجب جابجائیهای پی‌درپی میگشت، لکن با سیلوسازی که درسطح مملکت انجام گرفته است و سیستم ذخیرسازی که دراستانهای مختلف داریم حمل و نقل بسیارکاهش یافته ولذا با امرذخیرسازی درمراکزمصرف و برنامه‌ریزیهای صحیح سازمان غله حمل و نقل کمتری را انجام داده است.

مسأله دیگرافزایش حمل گندم بصورت فله است که درمقایسه باحمل گندم بصورت کیسه‌ای حدود ۲۰درصد ازهزینه حمل و نقل گندم کاسته است.

سرپرست سازمان غله کشور یکی دیگر ازعوامل موفقیت درامر رساندن گندم به مراکز مصرف را مدیریت دولتی دوموسسه حمل و نقل معرفی می‌کند.

ادامه دارد

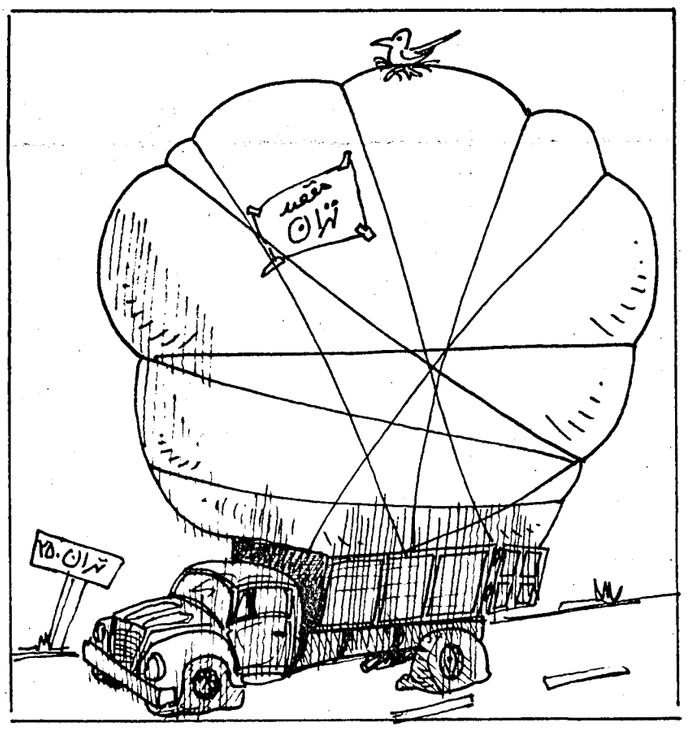

آگهی مناقصه

شرکت دخانیات ایران مقدار ۱۳۰۰۰۰۰ متر چتائی از نوع ۱۱×٤۵ بعرض ۱۱۷ سانتیمتر برای بسته بندی توتون سی اند اف بنادر و یا یکی از مرزهای گمرکی ایران و تهران به تفکیک حمل بوسیله کشتی- کامیون- قطار از طریق مناقصه خریداری مینماید. داوطلبان شرکت در مناقصه میتوانند با دریافت شرایط و طرح قرارداد از اداره بازرگانی خارجی این شرکت واقع در تهران خیابان قزوین شرکت دخانیات ایران پیشنهادهای صریح و قطعی خود را همراه با مبلغ یک میلیون ریال وجه نقد و یا ضمانتنامه بانکی بعنوان سپرده شرکت در مناقصه حداکثر تا ساعت ۹ صبح روز ٦۲/۳/۲۲ مطابق ۱۹۸۳/٦/۱۲ به اداره دبیرخانه این شرکت واقع در تهران خیابان قزوین شرکت دخانیات ایران تسلیم نمایند.

جلسه مناقصه در ساعت ۱۰ صبح همانروز در اداره بازرگانی خارجی تشکیل می‌شود. حضور پیشنهاد دهندگان یا نماینده آنان در جلسه مناقصه آزاد و شرکت در مناقصه و دادن پیشنهاد بمنزله تصدیق وصول شرایط مناقصه میباشد. سپرده نفر دوم تا قطعیت معامله با نفر اول آزاد نخواهد شد.شرکت دخانیات ایران هر رد یا قبول هریک از پیشنهادها مختار خواهد بود.

شرکت دخانیات ایران

م/الف ۱۳۲۸

آگهی فقدان سند مالکیت

ورثه مرحوم احمد شیخ باستناد یکبرگ استشهاد محلی مدعی شده‌اند که سند مالکیت سه دانگ مشاع از شش‌دانگ یکقطعه زمین پلاک شماره یک فرعی از ۸۱۵ اصلی واقع در محله سر ریگ بخش یک بندرعباس که در صفحه ۵۸۵ دفتر ۱۱ ذیل شماره ۲۱۸۵ بنام احمد شیخ ثبت و سند مالکیت مجلد شماره ۱۱۵۸۱۵صادر و تسلیم گردیده و بعلت نقل مکان مفقود گردیده. و درخواست صدور المثنی سند مالکیت نموده است لذا بدینوسیله مراتب اعلام میگردد که هرکس مدعی وجود سند مالکیت فوق در نزد خود یا مدعی انجام معامله نسبت بپلاک مذکور باشد ظرف مدت ۱۰ روز از تاریخ انتشار آخرین نوبت این آگهی اعتراض خود را ضمن ارائه اصل سند مالکیت یا سند معامله با داره ثبت اسناد و املاک‌بندر عباس تسلیم نمایند.بدیهی است پس از انقضای مهلت مذکور و عدم وصول اعتراض و همچنین در صورت اعتراض و عدم پیوست اصل سند مالکیت یا سند معامله برابر دستور ماده ۱۲۰ آئین نامه قانون ثبت و تبصره‌های ذیل آن المثنی سند مالکیت طبق مقررات صادر و تسلیم خواهد شد.

تاریخ انتشار نوبت اول ۱۳٦۲/۱/۱٤
تاریخ انتشار نوبت دوم ۱۳٦۲/۱/۲٤
بهمن مسعود فر رئیس اداره ثبت اسناد و املاک بندر عباس

١٤٤٤ م-الف

بسمه تعالی

آگهی استخدام

یک واحد تولیدی قطعات یدکی ماشین‌آلات کفش و چرم درتهران جهت تکمیل کادر فنی خود نیاز به افرادی بامشخصات زیر دارد.
۱- تراشکار درجه یک با تجربه کاری مفید ۳ نفر
۲- فرزکار درجه یک با تجربه‌کاری مفید ۲ نفر
۳- مونتاژکار درجه یک با تجربه کاری مفید ۳ نفر
از واجدین شرایط تقاضا میشود با ذکر مشخصات کامل و سابقه و درصورت امکان شماره تلفن با صندوق پستی ۲٤۳۸ تهران مکاتبه نمایند.

بسمه تعالی
١٤٤٦ م- الف

آگهی دعوت جهت واگذاری زمین

شرکت برق منطقه‌ای تهران بااستفاده از اختیارات حاصل از لایحه قانونی نحوه خرید و تملک اراضی واملاک برای اجرای برنامه‌های عمومی، عمرانی و نظامی دولت مصوب جلسه ۵۸/۱۱/۱۷ شورای انقلاب جمهوری اسلامی ایران و قانون اراضی شهری و آئین‌نامه اجرائی‌مربوط به آن یک قطعه زمین بابعاد شمالاً بطول ٦۸٦ متر شرقاً و غرباً بطول ۳۵۰ متر و جنوباً بطول ٦۹۹ متر طبق نقشه شماره T. Z. 8 واقع درجاده قدیم کرج- جنوب شرکت سهنتا وانبار کل شرکت برق بمنظور تاسیس وتوسعه انبار موجود انتخاب نموده است که بلحاظ اینکه هویت و نشانی مالکین آن مشخص نیست لذا بدینوسیله مراتب اعلام وازمالک یا مالکین قطعه زمین مذکور دعوت بعمل می‌آید که ظرف یکماه پس ازنشر این آگهی جهت مذاکره درمورد واگذاری آن با دردست داشتن اسنادمالکیت به قسمت حقوقی این شرکت واقع درمیدان شهداء ساختمان مرکزی مراجعه‌نمایند.

شرکت برق منطقه‌ای تهران

نشریه صالحان سازنده
ارگان کارگری حزب جمهوری اسلامی
هر هفته منتشر می‌شود

بسمه تعالی

١٤٤٢/م-الف

بدینوسیله شرکت ملی صنایع پتروشیمی قیمت فروش پودر پی. وی. سی را برای سال ٦۲ با توجه به کاهش ۵٪ قیمت نسبت به سال ٦۱ اعلام میدارد.

تحویل در جنوب هر کیلوگرم ۹۰ ریال
تحویل در تهران هر کیلو گرم ۹۵ ریال

بسمه تعالی

آگهی حراج اثاثیه فرسوده دولتی

وزارت امور اقتصادی و دارائی درنظر دارد مقداری اثاثیه فرسوده اداری موجود در انبار و محوطه شرقی وزارتخانه که غیرقابل شمارش و بعضاً قابل شمارش میباشند ازطریق حراج بفروش رساند. اشخاصی که مایل بخرید و شرکت در حراج میباشند میتوانند در تاریخ ٦۲/۲/۱۰ ساعت ۹ صبح به اداره تدارکات این اداره کل، بال دوم طبقه سوم اطاق ٤۳۵ ساختمان مرکزی واقع در خیابان ناصرخسرو مراجعه نمایند.

اداره کل کارپردازی

نیازمندیهای عمومی

از ۸ صبح تا ٤ بعدازظهر تلفنی آگهی میپذیرد

تلفن‌های ۳۰۶۱۱۱-۱۸-۳۱۲۹۲۹-۳۱۶۱۶۰

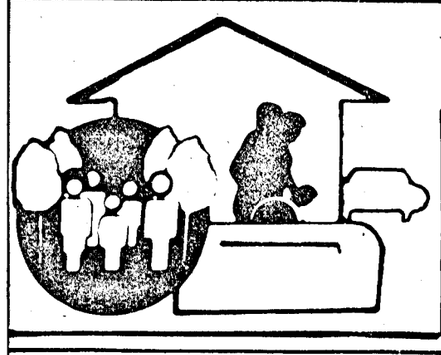

کارخانه قالیشوئی توحید
بادستگاههای مجهز واتوماتیک
شستشو بااصول مذهبی رفوگری- رنگ برداری-خاک گیری
۵۵۷۸۶۹-۵۵۶۵۲٤

تعمیرات شوفاژ
نصب، تعمیر، سرویس ونگهداری
دیگهای بخار و آبگرم
کارخانجات و موسسات
شوفاژ
تهویه- آسانسور
لوله‌کشی گاز و
سرودگرم وفاضلاب
تهران و شهرستان
۷۶۳۹۳۳
۷۵۶۲۱۰
۷۵۵۰۹۶

برای ساختمان شما
نقد و اقساط
بوسیله مهندسین مجرب
زمین شما را در سرتاسر
ایران بصورت نقد و اقساط
می‌سازیم
۷۶۹۰۷٤

خدمات ساختمانی
هجرت کلی و جزئی
بنائی- لوله کشی - گاز-
برق- تلفن- شوفاژ
۹۷۲۰۶۸- ۹۷۳۹۵۷
شب ۹۸۱۹۷۱

داربست فلزی یزد
پیچ و رولپلاک
۳٤۰۲۹٤

خوب- ارزان- فوری
نقاشی ساختمان در
سراسر ایران با ارزانترین
قیمت ۷۳۰۰۲۹

فروش و نصب داربست
پیچ‌ورولپلاک سنگ
شرکت سیماساز
۸٤٤۱۳۸

اتومبیل فروشی
انواع و اقسام هیلمن
رنو و پیکان نقدواقساط
۸٤۰۸٤۰

معاملات تلفنی
بورس تلفن ۶۲۴۶۱۸

حمل و نقل بار
مصدق بار
متخصص دربسته‌بندی و حمل و
نقل اثاثیه منزل و جهیزیه به
شهرستانها
۶۶۰۰۱۸ و ۶۶۰۰۲۸

ایزولاسیون
ایزوگام
با ضمانت اجرائی ده ساله
۹۵۵۷۸۱ شرکت بام‌کار

خمیر ایزوسیل جهت
جلوگیری از رطوبت بام در
ظروف ۵ و ۱۰ و ۲۰ کیلوئی
۳۰۰۰۰۳ و ۳۱۵۳۶۵

تعمیر تلویزیون
تعمیرمجازفیلیپس
۳۳۶٤۶۹

تعمیر تلویزیون رنگی
پارس، گروندیک، لوه
۲۳۹۳۸۶

شستشوی فرش
قالیشوئی ابر
قالی شما را شستشو و کر
میدهد ۵۵٤۳۱۵
۵۵۰۸٤۳
۶۵۷۷٤۸

قالیشوئی قدس
۷۹۳۶٤۶

قالیشوئی
نارمک
رفوگری
رنگبرداری
۷۹۵۷۲۹
۸۲۱۸۰۹

قالیشوئی خورشید
با رفوگری
۷۰۹۵۵٤
۷۰٤۷۹۱

قالیشوئی داودی
۵۵۹۲۸۶
تحویل ٤۸ساعته با
اصول مذهبی

لوله کشی گاز
لوله‌کشی گاز
منازل- کارخانجات
بیمارستانها- هتلها
وموسسات
۷۶۳۹۳۳
۷۵۵۰۹۶
۷۵۶۲۱۰

تخلیه‌چاه ولوله بازکنی
لوله‌بازکنی
تشخیص کیدکی
بدون تعطیل
شبانه روزی
۸۵۰۷۳۷
استاد محمود

تشخیص بادستگاه
لوله‌بازکنی لوله کشی بنائی
۲۲۱۲۲۲

تخلیه‌چاه
لوله بازکنی و لایروبی
۹۶۸۳۷۵

مهندسی اندیشه
حق
روزهای تعطیل
تخلیه
لجن کشی
تشخیص
ترکیدگی
باکامپیوتر
ترمیم لوله بنائی با مصالح
لوله‌بازکنی
ارزان فوری
۸۲۰٤۹۹
۷۶۶۸۸۶
۲٤۵۰۳۲
۸۲۸۹۱٤
۸۲۳٤۷۱

شرکت مهندسی
واترپارس
بدون تعطیل
تخلیه‌چاه
تشخیص
ترکیدگی
ترمیم وبنائی با
مصالح
لوله‌بازکنی
۷۶۶۸۰۰
۷۶۶۷۹۹

مؤسسه خدماتی حمید
تخلیه‌چاه
تشخیص
ترکیدگی
باکامپیوتر
ترمیم و بنائی با کلیه
مصالح
لوله‌بازکنی
با فنربرقی
بدون کنده‌کاری
با اصول بهداشتی
۲۶۳۷۷۰
۲۶۳۳۵۷

شرکت امید
حتی
روزهای تعطیل
تخلیه
لجن کشی
تشخیص
ترکیدگی
باکامپیوتر
لوله
بازکنی
ارزان فوری
۹۵۱۳۹۸
۹۶٤٤۸۱

تخلیه‌چاه
تشخیص
ترکیدگی لوله
باکامپیوتروبنائی
بامصالح لوله بازکنی
شبانه‌روزی
۵۵۷۷۷۷

تخلیه‌چاه
لوله‌بازکنی لایروبی فوری
۲۲۱۲۲۲

مؤسسه خدماتی موسوی
تخلیه‌چاه
تشخیص
ترکیدگی لوله با
کامپیوتر
لوله‌بازکنی
ولایروبی فوری ارزان
شبانه‌روزی
۵٦٤٤٤۸
۵۹۵۱٤۲
٦٤۹۰۹۳

مؤسسه شایسته
تشخیص ترکیدگی
لوله
لوله‌بازکنی
تخلیه‌چاه
ارزان و فوری
۳٤٦۳۸۳
۳۳۷٤۱۹

مهندسی ایران
بدون تعطیل
تخلیه‌چاه
لجن کشی
تشخیص
ترکیدگی
باکامپیوتر
ترمیم لوله‌بنائی با مصالح
لوله‌بازکنی
ارزان فوری
۸۲۹۸۱۳
۸۲٤۲۲۱
۸۳۱۳۳۲
٦۵۱٤۵۱
٦۵۱٦۸٦

شبانه‌روزی
فوری
تخلیه‌چاه
تشخیص
ترکیدگی
با کامپیوتر
ترمیم لوله با بنائی و مصالح
لوله
بازکنی
تعمیر اجاق گاز
۸۳۳۸۲٤

تشخیص
ترکیدگی لوله
لوله‌بازکنی
تخلیه‌چاه
با ترمیم آنها
۷۶۳۹۳۳
۷۵۵۰۹۶
۷۵۶۲۱۰

فرش امید
خرید فرشهای کهنه و عتیقه جهت صادراتی
۷۵۸۱٤۸

بسمه تعالی
آگهی
از کلیه صاحبان سهام شرکت دعوت می‌نماید بمنظور شرکت در جلسه مجمع عمومی عادی سالیانه در تاریخ ٦۲/۲/٦ساعت ۲ بعد از ظهر در محل سازمان صنایع ملی ایران واقع در خیابان دکتر فاطمی طبقه سوم حضور بهم رسانند.

دستور جلسه :
۱-استماع گزارش هیئت مدیره به مجمع عمومی
۲-قرائت گزارش بازرسان
۳-بررسی و تصویب گزارشهای مالی شرکت
٤-تعیین روزنامه کثیر الانتشار جهت درج آگهیهای شرکت
۵-تعیین بازرسان شرکت
٦-سایر موضوعاتی که‌اتخاذ تصمیم در بارهٔ آنها در صلاحیت مجمع عمومی عادی باشد.

کارتن ایران (سهامی عام)

شرکتی به یک انبار مسقف بمساحت ۱۵۰۰ متر- دارای ساختمان اداری حدود ۲۰۰ متر با تجهیزات لازم در محدوده تهران نیازمند است
۷ تا ٤ تلفنهای ۵۳۲۲۵۰- ۵۳۰٦۰۲- ۵٦٤۷۳۷

آگهی دعوت مجمع عمومی عادی بطور فوق‌العاده شرکت سی. بی. اس (سهامی خاص)

بدینوسیله از کلیه سهامداران شرکت سی. بی. اس سهامی خاص دعوت میشود جهت مجمع عمومی عادی فوق‌العاده که درروز ٦۲/۲/۱۲ ساعت ۹ صبح درمحل شرکت به نشانی تهران- خیابان شهید بهشتی، خیابان پاکستان کوی دوم پلاک ۱۳ تشکیل خواهد شد حضور بهم رسانند.

دستور جلسه:
۱- انتخاب هیئت مدیره جدید
۲- سایر موارد‌مورد بحث

شرکت سی. بی. اس (سهامی خاص)

ظفر ماشین
اتوبوس- دربست -مینی‌بوس
تلفن ۲۲٤۷۰۲

جشن عروسی در تالار آینه امیر
عصرانه کامل ۲۵۰ریال
عصرانه و شام ٦۰۰ریال
آدرس: خیابان انقلاب روبروی سینما رویال
تالار آینه امیر تلفن ۳۰۲۸٤۸

آگهی تغییرات در شرکت صادرات و واردات کوتیان با مسئولیت محدود ثبت شده بشماره ۳۳۸٤٤

باستناد صورتجلسه مجمع عمومی شرکاء مورخ ٦۱/۱۲/۱۵ تصمیمات زیر اتخاذ گردید ۱- آقای محمد آزاد خانی بشناسنامه ۵۹۵ تهران با پرداخت مبلغ هفتصد و پنجاه هزار ریال بصندوق شرکت در ردیف شرکاء قرار گرفتند ۲- آقای داریوش محمدیان با دریافت مبلغ دویست و شصت هزار ریال و آقای عبدالکریم فلاطون نژاد و عبدالرحمن رازی نژاد هریک با دریافت مبلغ دویست و چهل و پنجهزار ریال از صندوق شرکت سهم‌الشرکه خود را هریک بمبلغ هفتصد و پنجاه هزار ریال کاهش دادند ۳- لذا در سرمایه شرکت تغییری حاصل نگردید و میزان سهم‌الشرکه شرکاء بقرار بندهای ۱ و ۲ میباشد.
٤- محل شرکت به خیابان ولیعصر خیابان گلستان پلاک ۵ طبقه چهارم تغییر یافت.
۵- اسناد تعهدآور و اوراق بهادار کماکان به امضای آقایان عبدالرحمن‌رازی نژاد و عبدالکریم فلاطون نژاد و داریوش محمدیان نمینی با مهر شرکت معتبر میباشد.

اداره ثبت شرکتها و موسسات غیرتجاری تهران
۷٤۱- م الف

آگهی تغییرات

پیرو آگهی ۲۱٤۱۵ مورخ ۵۸/۱۱/۳۰ بموجب صورت جلسه مجمع عمومی بطور فوق‌العاده مورخ ٦۱/۱۱/۹ شرکت سهامی تولید و توزیع قند و شکر دزفول تغییراتی بشرح زیر در آن شرکت بعمل آمده که جهت اطلاع عموم آگهی میشود.

۱- نام شرکت از (شرکت سهامی تولید و توزیع قند و شکر دزفول) به (شرکت سهامی خاص قند حبه خوزستان) و مرکز آن از دزفول پاساژ حاج صفر علی فخریه (اندیمشک اول جاده اهواز محل شرکت) تغییر یافت.

۲- هیئت مدیره جدید عبارتند از حاج صفر علی فخر مدیرعامل- علیرضا فخر رئیس هیئت مدیره - محمد رضا فخر نایب رئیس که هر سه اعضای اصلی هیئت مدیره اند و خانم ها فرخنده فخر ولادن فخر اعضای علی‌البدل ولی برای مدت ۲ سال انتخاب و مقرر شد کلیه چکها و اسناد و اوراق تعهد آور با امضای حاج صفر علی فخر و یا علیرضا فخر متفقا و یا منفردا هر یک به تنهائی با مهر شرکت معتبر باشد ضمنا آقای منصور توحیدیان بسمت بازرس اصلی و حسن اخوان بازرس علی‌البدل برای مدت یکسال انتخاب شدند این تغییرات زیر ثبت اولیه ثبت شد.

گلشاهی
رئیس اداره ثبت دزفول

آگهی حصروراثت

بانوتاج خانم رحیم دزفولی فرزند خدارحم بشناسنامه ۸۸صادره مسجدسلیمان از این دادگاه درخواست گواهی حصروراثت نموده وچنین توضیح داده که شوهرش بنام درویش امیری بشناسنامه ۱٦٤ صادره رامهرمز درتاریخ ٦۱/۱۲/۳ دراهواز اقامتگاه دائمیش بدوردزندگی گفته و ورثه آن مرحوم عبارتند از ۱متقاضیه بمشخصات فوق (عیال متوفی) ۲نورالله امیری شناسنامه شماره ٦۷۸ مسجدسلیمان ۳غلامرضا امیری شماره شناسنامه ۷۸۵ مسجدسلیمان ٤پروین امیری شناسنامه شماره ۱۰۰ مسجدسلیمان ۵کفایت امیری شناسنامه شماره ۱۱۸٦ مسجدسلیمان ٦شهلا امیری شناسنامه شماره ۱۰۸۹ مسجدسلیمان ۷- مهنازامیری شناسنامه شماره ۱٦ عنبر ازفرزندان متوفی ولاغیر

بشرح پرونده کلاسه ۱۸۳۲/۰۲ حقوقی صلح اهواز

بشرح پرونده کلاسه مدنی شعبه ٤دادگاه شهرستان اهواز اینک با انجام تشریفات مقدماتی آگهی مزبور را درسه نوبت پی‌درپی ماهی یکمرتبه آگهی مینماید تاهرکس اعتراضی دارد و یاوصیتنامه درنزد او باشد ازتاریخ نشرنخستین آگهی ظرف مدت سه ماه بدادگاه تسلیم نماید والا گواهی صادر وهروصیتنامه جزرسمی و سری که بعدازاین بدادگاه ابرازشود از درجه اعتبار ساقط و بی‌اثرخواهد بود.

رئیس شعبه هفتم دادگاه حقوقی صلح اهواز- سمسارزاده

فروش و نصب داربست فلزی
با محاسبات فنی در اسرع وقت
۳۱۳۳۰٦ شرکت کوپلر

خدمات سمپاشی بابک
سمپاشی باغات- منازل- آپارتمانها- موسسات دولتی و خصوصی- بیمارستانها - هتلها- رستورانها کارخانجات- مرغداریها و مبارزه با موشهای خانگی انباری
با اجازه رسمی تلفن ٦۵۳٤۸۳

بسمه تعالی
آگهی دعوت مجمع عمومی عادی بطور فوق‌العاده شرکت پخش آهنگ ایران (سهامی خاص)

بدینوسیله از کلیه سهامداران شرکت پخش آهنگ ایران سهامی خاص دعوت میشود جهت مجمع عمومی عادی فوق‌العاده که درروز ٦۲/۲/۱۲ ساعت ۱۰ صبح درمحل شرکت به نشانی: تهران خیابان شهید بهشتی، خیابان پاکستان کوی دوم پلاک ۱۳ تشکیل خواهد شد، حضور بهم رسانند.

دستور جلسه:
۱- انتخاب هیئت مدیره جدید
۲- سایر موارد مورد بحث

شرکت پخش آهنگ ایران (سهامی خاص)

آگهی
شهرداری ملایر به منظور تامین نیاز کارخانه آسفالت در سال شصت و دو (٦۲)مقدار هزار(۱۰۰۰) تن قیر ۷۰×٦۰ مذاب احتیاج دارد. از شرکتهائیکه در امر تهیه و حمل قیر سابقه دارند درخواست میشود قیمت هرتن قیر را از مبداء تبریز، تهران، اصفهان، شیراز، تا ملایر را کتبا از تاریخ نشر آگهی تا ۳۰ فروردین ماه شصت و دو(٦۲) اعلام فرمایند.

سرپرست شهرداری ملایر- بحرینی

بسمه تعالی
آگهی خرید کانوایر کفی (نقاله)
به اطلاع کلیه شرکتها و موسسات صنعتی میرساند این شرکت احتیاج به چهار دستگاه کانوایر کفی (نقاله) باحداکثر طول ۹۰ متر برای استفاده در خطوط مونتاژ را دارد. در صورت موجود داشتن این دستگاه خواهشمند است با واحد تدارکات داخلی این شرکت واقع در کیلومتر ۱۳ جاده کرج و یا شماره تلفن ۹٤۲۲٦۰ تماس حاصل فرمائید.

شرکت سایپا

بسمه تعالی
اطلاعیه مهم
مورد توجه کلیهٔ کارگاههای کارتن سازی کشور:

شورای هماهنگی توزیع ورق کارتن به اطلاع کلیهٔ کارگاههای کارتن سازی در سطح کشورمیرساند که از تاریخ انتشاراین آگهی توزیع ورق کارتن زیرنظراین شورامی‌باشد.
از متقاضیان ورق کارتن درخواست میگردد جهت دریافت سهمیهٔ خود جدول زیرا را تکمیل نموده و همراه با مدارک لازم تا پایان اردیبهشت ماه به دبیرخانه این شورا، صندوق پستی شمارهٔ ۲۸۵۵ ارسال نمایند.

شورای هماهنگی توزیع ورق کارتن

نام کارگاه:	تاریخ تاسیس:	مدیرمسئول:
تعداد شرکاء:	تعدادکارکنان- تعدادکارکنان با افراد تحت تکفل: تعداد افرادتحت تکفل:	
مساحت کارگاه:	تعدادماشین چاک:	تعدادماشین برش: / تعدادماشینهای‌دیگر:
نوع مجوزتاسیس:	میزان مصرف ماهیانه:	
میزان تولید سال قبل:		
آدرس کارگاه:	تلفن	

مدارک لازم:
۱- فرم تکمیل شده فوق.
۲- مجوز بهره‌برداری از وزارت صنایع یا هرگونه مجوزی که ملاک تاسیس کارگاه باشد.
۳- فتوکپی قبض پرداخت حق بیمه سهم کارگر و کارفرما در سال ۱۳٦۱
٤- فتوکپی شرکت نامه و آخرین لیست اساسی شرکاء و فتوکپی روزنامه رسمی آخرین تغییرات شرکت
۵- سند مالکیت یا اجاره‌نامه رسمی محل کار

شرکت گرم ساز (مکرول سابق)
لوله‌کشی گاز، شوفاژ، تهویه و غیره
با نازلترین قیمت
۳۳۳۳۲۰
۲۲۷۸۸

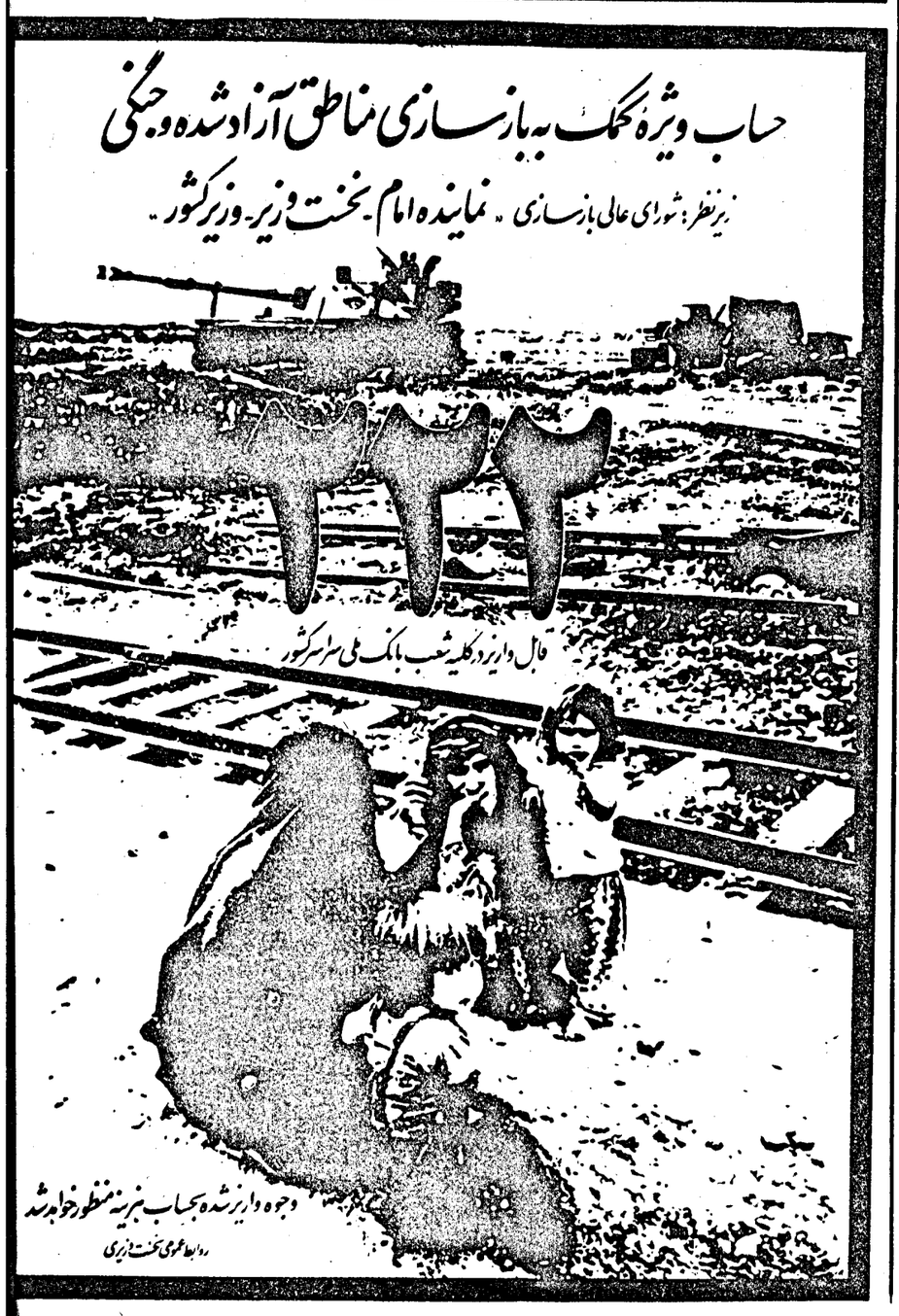

حجت‌الاسلام والمسلمین حکیم دریک گفتگوی اختصاصی باجمهوری اسلامی

آیت‌الله صدر به جرم حمایت از انقلاب اسلامی ایران به شهادت رسید

قبل از آنکه پیرامون شخصیت شهید آیت الله صدر صحبتی بشود، لطفا پیرامون حرکت مردم مسلمان عراق و موقعیت مجلس اعلای عراق توضیحاتی بفرمائید.

بسم الله الرحمن الرحیم
الحمدلله رب العالمین والصلاة والسلام علی محمد و آل- انقلاب اسلامی در عراق در حقیقت روز بروز دامنه‌اش توسعه بیشتری می‌یابد. از نظر سیاسی امروزه عدم پذیرش رژیم عراق از سوی مردم عراق در سطح جهان مطرح شده است و رژیم عراق توانائی مقابله با مسائل را ندارد و بسیاری از تحلیلگران پیش بینی می‌کنند که این رژیم دیگر توانائی ادامه حیات را ندارد و این خود معلول مسائل داخلی عراق میباشد. و همچنین ما در زمینه تبلیغات موفقیت‌هائی بدست آورده‌ایم. تا قبل از شهادت آیت‌الله محمد باقر الصدر رضوان الله علیه- ملت ما اطلاعات کافی در مورد گرفتاریهای عراق نداشتند- و حتی گروههای زیادی از مردم عراق اطلاعات کافی در مورد ماهیت رژیم عراق نداشتند. و در این مدت انقلاب اسلامی عراق توانست که ارتباط این رژیم با امپریالیسم را فاش سازد. ما توانستیم دشمنی دیرینه صدام را با اسلام و مسلمانان برای دنیا فاش سازیم. همچنین ما پرده از جنایات رژیم بعث برداشتیم. و سعی خواهیم داشت که دامنه تبلیغات را بیش از پیش گسترش دهیم و الحمدلله در این زمینه موفقیت‌هائی هم بدست آورده‌ایم.

رژیم جنایت کار عراق برای همه شناخته شده است. و آنچه در اجلاس سران کشورهای غیرمتعهد رخ داد مؤید سخنان ما است در آنجاماهیت جنایتکارانه رژیم صدام برای همه روشن شد. و کشورهای غیرمتعهد هیچگونه اعتمادی به رژیم عراق از خود نشان ندادند. انقلاب اسلامی در عراق توانست در ابعاد گوناگون موفق شود و امروزه بسیاری از تحلیلگران در مورد موجودیت مجلس اعلای عراق اظهارنظر می‌کنند. و مجلس اعلای عراق توانست خود را بر شرایط کنونی تحمیل کند. مسأله انتقال مکان اجلاس سران کشورهای غیرمتعهد از بغداد به هند و همچنین ناتوانائی رژیم عراق از اینکه سران کشورهای غیرمتعهد را جهت برگزاری اجلاس در بغداد قانع کند، خود نشانه پیروزی ما در این زمینه‌ها است.

کشورهای غیرمتعهد خوب میدانستند که آنها اگر اجلاس را در بغداد تشکیل میدادند، بدون شک این اجلاس از سوی حرکت انقلابی مردم مسلمان عراق به نافرجامی کشانده می‌شد. همچنین رژیم عراق نتوانست سران اجلاس کشورهای غیرمتعهد را قانع سازد که هشتمین اجلاس این کشورها در بغداد برگزار شود و این خود معلول ضعف این نظام و اوج گیری مبارزات حرکت اسلامی مردم عراق میباشد. رژیم عراق هم اکنون لحظات آخر عمر خود را سپری می‌کند و ما امیدوار هستیم که انشاءالله یک نظام اسلامی جایگزین این رژیم نمائیم. و اما مساله پیدایش مجلس اعلای عراق، صحنه سیاسی عراق نیاز مبرم به یک محور رئیسی دارد تا همه نیروها بتوانند در اطراف این محور گرد آیند. پس از بشهادت رسیدن آیت‌الله صدر رضوان الله علیه خلاء بزرگ در صحنه مبارزات مردم عراق پیش آمد و این خلاء می‌بایستی هرچه زودتر پر میشد. بنابراین تأسیس مجلس اعلای عراق در درجه اول پر کردن خلاء حاصل از نبود آیت‌الله صدر و در ثانی بسیج نیروهای شاخه نظامی، تبلیغاتی و سایر نیروها و جهت دادن به آنها و وحدت کلمه در میان آنان بود.

در اینصورت است که ما قدرت مقابله با رژیم بعث پیدا خواهیم کرد و هدف سوم از این کار اینست که ما بتوانیم با این طرح کلیه افراد عراق را بسیج کنیم، زیرا یک انقلاب فقط بوسیله دستان توانای توده‌های مسلمان می‌تواند بثمر برسد و مسأله ایجاد یک محور که مردم بتوانند در اطراف آن گرد آیند یک مسأله ضروری و اساسی میباشد. البته اهدافی دیگر نیز وجود دارد که ما از طرق مختلف در باره آنها توضیح داده‌ایم.

سئوال: مجلس اعلاء در مبارزه خود با رژیم بعثی صهیونیستی عراق چه شیوه‌ای را برگزیده است؟

مجلس اعلای عراق در بیانیه خود کلیه خطوط مبارزه را برعلیه رژیم عراق اعلام نمود.

و این خطوط از سه قسمت تشکیل یافته اول- مبارزه سیاسی، در اینمورد در درجه اول کوشش می‌کنیم تا نیروهای حاضر در صحنه مبارزه متحد گشته و اتحاد ایجاد نمائیم و مردم را نیز بسیج کنیم و همه را در یک جهت خط دهیم. و اما خط دوم عبارت است از مبارزه تبلیغاتی، زیرا رژیم حاکم بر عراق یک نظام جنایت‌کار و سرکوبگر است و به امپریالیسم وابستگی تام دارد بلکه خود رژیم نوزاد و ساخته و پرداخته استکبار جهانی است بنابراین ماهیت اصلی این رژیم باید برای جهان فاش شود. تا از این طریق زمینه سرنگونی رژیم بعث فراهم شود. مجلس اعلای عراق در این زمینه بسیار کوشا است و ما از کانالهای مختلف در این جهت گامهائی برداشته و برخواهیم داشت. و اما خط سوم عبارت است از مبارزه مسلحانه.

مبارزه ما فقط جنبه سیاسی و تبلیغاتی نداشته بلکه ما در زمینه نظامی نیز وارد پیکار شده‌ایم البته در این راه قربانی و فداکاری لازم است که صورت می‌گیرد و برای پیاده نمودن اهداف مقدس باید خونهای پاک ریخته شود و مجلس اعلای عراق از توده‌های مسلمان عراق دعوت بعمل می‌آورد تا بصورت نظامی بسیج شوند و از این راه است که ما می‌توانیم رژیم عراق را سرنگون سازیم.

سئوال سوم: لطفاً نقش آیت‌الله شهید صدر را در جنبش مردم مسلمان عراق توضیح دهید؟

آیت‌الله شهید صدر در حرکت و جنبش مردم عراق نقشی بسیار بزرگ ایفا نمودند. در حقیقت آیت‌الله شهید صدر شخصی بودند که بر امور سیاسی نظارت داشتند ایشان خط سیاسی اسلامی به مسلمانان نشان میداد، ایشان از متون اسلامی و فقهی طرحها و اندیشه‌های سیاسی، اجتماعی و اقتصادی ارائه می‌کردند و تمام این امور از نیازهای اساسی حرکت اسلامی در عراق بشمار میرود. آیت‌الله شهید صدر رضوان‌الله علیه نقش بزرگی در حرکتهای اسلامی عراق ایفا نمودند ایشان معتقد بودند که محور حرکت باید از تبعیت و پیروی از مرجعیت صورت گیرد. علاوه بر این آیت‌الله شهید صدر رضوان‌الله علیه- معتقد بودند که سازمانهای اسلامی در واقع بنوبه خود یک نوع پشتوانه نیرومندی هستند برای حمایت از مرجعیت علمای مجتهد از این رو است که کوشش بعمل می‌آوردند تا استعدادهای مردم فراهم گردد و همچنین شهید صدر نقش بزرگی در مراقبت از حرکتهای شکل یافته عراق ایفا نمودند، ایشان همواره سعی می‌کردند که ارتباط با سازمانهای اسلامی و مرجعیت مستحکم شود.

همچنین آیت‌الله صدر خطوط اساسی وسیاسی مرجعیت را پایه گزاری نهاد و ارتباط بین جنبش‌های اسلامی و مراجع محصول تلاشهای اوست و مساله دیگری که باید بدان اشاره کرد اینست که شهید آیت‌الله صدر رضوان‌الله علیه همیشه نقش اول را در جریانات سیاسی را ایفا می‌نمود و همواره در صحنه سیاسی سخن آخر را می‌گفتند.

و من باب مثال شهید آیت الله صدر پشتیبانی مطلق خود را از انقلاب اسلامی ایران و رهبریت امام اعلام نمود و همین عمل باعث حرکت مردم عراق گردید.

و مساله پشتیبانی آیت الله شهید صدر از انقلاب اسلامی ایران در حقیقت عامل شهادت ایشان میباشد و شهادت آیت الله صدر باعث اوج گیری انقلاب اسلامی عراق شد.

سؤال پیرامون ویژگیهای اخلاقی آیت الله صدر مطالبی بفرمائید؟

در حقیقت تمام صفات اسلامی در او مشاهده می‌شدند ولی من در این زمینه اشاره به پاره‌ای از خصوصیات او می‌کنم، ایشان در تقوا، صبر و پارسائی به درجه عالی رسیده بود و این از صفات مردان خداست.

یکی دیگر از صفات بارز شهید صدر اینست که ایشان بسیار مهربان بودند. هرچند او در یک خانواده علمی پرورش یافت ولیکن او در یک فقر شدید بسر می‌برد و حتی افراد نزدیک او نمی‌دانستند که ایشان در فقر و نداری زندگی را می‌گذرانند با وجود تمام این شدائد مشاهده می‌کنیم که شهید صدر بسیار مهربان و باعاطفه بودند او در برابر پاره‌ای از صحنه‌ها گریه می‌کرد اوطاقت دیدن یک مسلمان که نیازمند است را نداشت او سخت در فکر اسلام و مسلمانان بود . شهید آیت الله صدر بین دو صفت که ظاهراً متضاد با هم بنظر می‌آیند، جمع کرد. او از یک سوء انسانی بسیار صبور و پایدار و از سوی دیگر بسیار مهربان و رقیق القلب بودند. اینگونه صفات در همه پیدا نمی‌شوند مگر در افرادی که خدای تبارک و تعالی آنها را برگزیده باشد.

و همچنین از علی علیه السلام روایت می‌کنند که ایشان در عین اینکه انسانی بسیار شجاع و پایدار، بودند از ناحیه مهربانی و رقت قلب بسیار مهربان و در برابر ناراحتیهای دیگران سخت متأثر می‌شدند و اینگونه صفات تنها در یک مسلمان مشاهده می‌شود. همانطوریکه قرآن می‌فرماید«اشداء علی الکفار رحماء بینهم».

صفت دیگر آیت الله شهید صدر عبارت است از شجاعت ایشان من در حدود بیست و هفت سال با او زندگی کردم.

او در تمام موارد بدون استثنا شجاعت خود را در برخورد با مسایل سیاسی جهان نشان میداد بویژه در برخورد با استکبار جهانی و رژیم وحشی بعث عراق و شهادت صدر خود دلیل دیگر بر شجاع بودن ایشان است صفت دیگر شهید آیت الله صدر اینست که ایشان در عمل بسیار با اخلاص بودند. اخلاص ایشان غیر قابل وصف است.

شهید آیت الله صدر بر اساس الحب فی الله والبغض فی الله در انتخاب دوستان گام بر می‌داشتند و او بخاطر صداقت با افراد از خود ایثار عجیبی نشان میداد. او حتی در برابر افرادی که شاگرد او بودند مانند یک برادر کوچک با آنها برخورد می‌کرد. صفت دیگر آیت الله شهید صدر مسأله ایثار درراه اهداف اسلامی بود و شهادت ایشان گواه بر این مطلب است.

س: لطفاً مطالبی را پیرامون رابطه فیلسوف عالیقدر اسلام شهید آیت الله صدر با امام امت این عزیز ملت اسلام بفرمائید؟

در حقیقت موضعگیریهای شهید صدر بسیار روشن ولا یتغیر بود و همواره به خط مرجعیت در میان توده‌ها ایمان داشت، و مرجعیت را در امام خمینی حفظه الله مجسم می‌دید، بنا بر این موضع شهید صدر نسبت به امام و انقلاب بسیار واضح و مشخص بود.

شهید صدر عملاً معتقد بود که باید خط مرجعیت و رهبریت یکی باشد زیرا این مساله حساسی است در قبال سرنوشت امت و پاسخگوی مسایل وجریانات سیاسی بسیاری است.

شهید صدر رضوان الله علیه - حتی در گذشته معتقد بود که هماهنگی و انسجام را در مرجعیت باید حفظ کرد. او در زمان حیات آیت الله سید محسن حکیم نیز خود را با ایشان منطبق کرد و از مرجعیت ایشان حمایت بیدریغ نمود. شهید صدر قبل از انقلاب همواره نشان دادند که به مرجعیت امام و انقلاب اسلامی در ایران سخت پایبند بود. و اعتقاد داشت که کلیه صفات لازم برای یک مرجع شجاع، فقیه و متحرک در شخصیت امام وجود دارند.

بنا بر این او همیشه از مرجعیت امام دفاع کرد . و میدانست که خواست‌های پیامبران خدا در این انقلاب و بدست این رهبر در حال پیاده شدن میباشد با وجود آنکه شهید صدر دومین مرجع از نظر مرجعیت و اولین مرجع از دید محبوبیت و شهرت در عراق بود، با این وجود هماهنگی کامل را درتأیید مرجعیت و رهبریت امام اعلام می‌کنند و بخاطر این اعتقاد بدرجه شهادت نائل می‌آیند خلاصه شهید صدر کاملاً به یگانگی در مرجعیت و رهبریت اعتقاد وافر داشتند، او این دیدگاه را بارها در مرحله عمل نشان دادند.

پیرامون شخصیت و تأثیر علمی آیت الله شهید صدر مطالبی را بفرمائید؟

شهید صدر - رضوان الله علیه - در زندگی علمی‌اش و در مراحل مقدمات و سطوح بیشتر روی قدرت سرشار فکری خود تکیه داشت، البته در جلسه درس نیز حضور می‌یافت. ولی نتیجه وفائده تحصیل را شهید صدر از برنامه‌های درسی کسب نکرد بلکه زحمات فراوان و مطالعات بسیار خود شهید صدر بود که از او یک متفکر اسلامی ساخت.او یک شخصیت بسیار باهوش بود.هنگامیکه ایشان بمرحله دروس خارج رسیدند در این مرحله بسیار فعالیت از خودنشان میدادند. ایشان قبل از آنکه به سن ۲۰ سالگی برسد بمرحله اجتهاد رسید. بلکه از این بیشتر او در این سنین کم یک دوره عملی پیرامون اندیشه‌های اصولی خود نوشت یعنی در سالها ۱۸تا ۲۲، ۲۳ سالگی او در این مرحله سنی یکدوره در اصول برشته تحریر درآورد و همین دلالت بر قدرت علمی ایشان میباشد. در باره شخصیت علمی شهید صدر داستانها و نقل و قولهای زیادی وجود دارد و پاره‌ای از اینها را خودم از شخص شهید صدر شنیده‌ام. ایشان در باره تجربیات خود یکبار گفتند: من در حالت بیداری همیشه در اندیشه فرو می‌رفتم از اول بیداری تا بخواب می‌رفتم همواره در حال اندیشیدن بسر می‌بردم. و هنگامیکه در روز بعد از خواب بیدار میشدم دوباره سلسله اندیشه‌ها را دنبال می‌کردم، بعبارت دیگر افکار را از همان نقطه که دیروز بپایان رسانیده بودم، دوباره از همان نقطه تفکر را شروع میکردم. و هرگز حالت اندیشیدن در من قطع نمی‌شد مگر در حالات خواب من اندیشه نمی‌کردم. یکی از حکایتهای شیرین اینست که شهید صدر می‌گفت: در نوجوانی هر وقت نزد استادم در اصول برای دریافت درس می‌رفتم. من با او در پاره‌ای از موارد علمی بحث می‌نمودم. گاهگاهی بحث ما ساعتها طول می‌کشید و چون من کم سن و سال بودم، استادم فکر می‌کرد که من استاد را با طرح اشکال و سئوال ناراحت می‌کنم. و همچنین چون من از نظر جسمی زیاد رشد نکرده بودم. از این رو خدمتکار استادم وارد اطاق میشد و سعی می‌کرد مرا از اطاق خارج کند ولی در آن هنگام استادم از خدمتکار می‌خواست به من کاری نداشته باشد و خدمتکار را از اطاق بیرون می‌کرد و از اشکالات من خوشش می‌آمد. شهید صدر (ره) از همان اوایل که کم سن و سال بودند در محافل علمی معروف و شناخته شده بود. و فضیلت ایشان برکسی پوشیده نیست ایشان در بسیاری از زمینه‌ها دست به کارهای بزرگی زد. شهید صدر (ره) در زمینه فلسفی و استنباط نظریات اسلامی از متون فقهی و همچنین اقتصادی و اجتماعی توانست فتوحات بزرگی را کسب نماید ایشان در علم اصول و فقه خدماتی ارزنده‌ای تقدیم کرد که در حوزه علمیه تدریس میشوند هجلین شهید صدر پایه‌ها و نظریات زیادی وضع نمود. و در زمینه استنباط بر روی این پایه‌ها و نظریات اعتماد می‌شود. و بنابر گفته‌ها شمار این نظریات و پایه‌های استنباطی به هفتاد نظریه و پایه جدید می‌رسد. همچنین او توانست نظریات زیادی در (علم‌الرجال) وضع نماید. او در این زمینه موفق شد که پرده از روی کشفیات جدیدی بردارد. و همین کار باعث پیشرفت امور استنتاج و استنباط گردید.

منجمله از کارهای بزرگ شهید صدر می‌توان از «کتاب «مبانی منطقی استقراء» نام برد. در حقیقت خدمات شهید صدر فقط فتوحات علمی نیست بلکه در کلیه زمینه‌ها پیشرفت صدر- آشکار است.

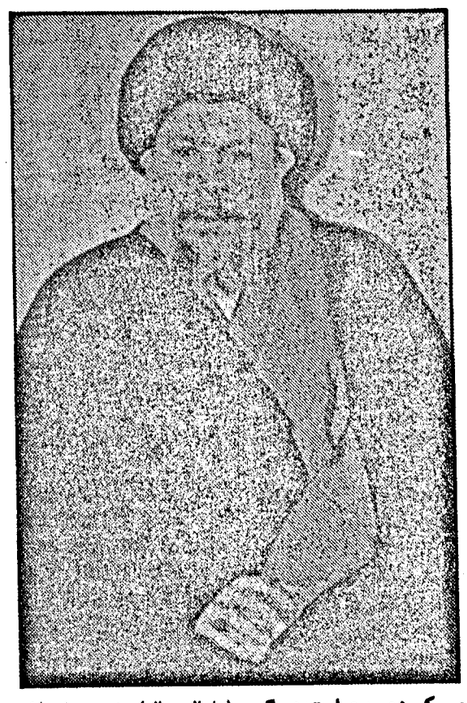

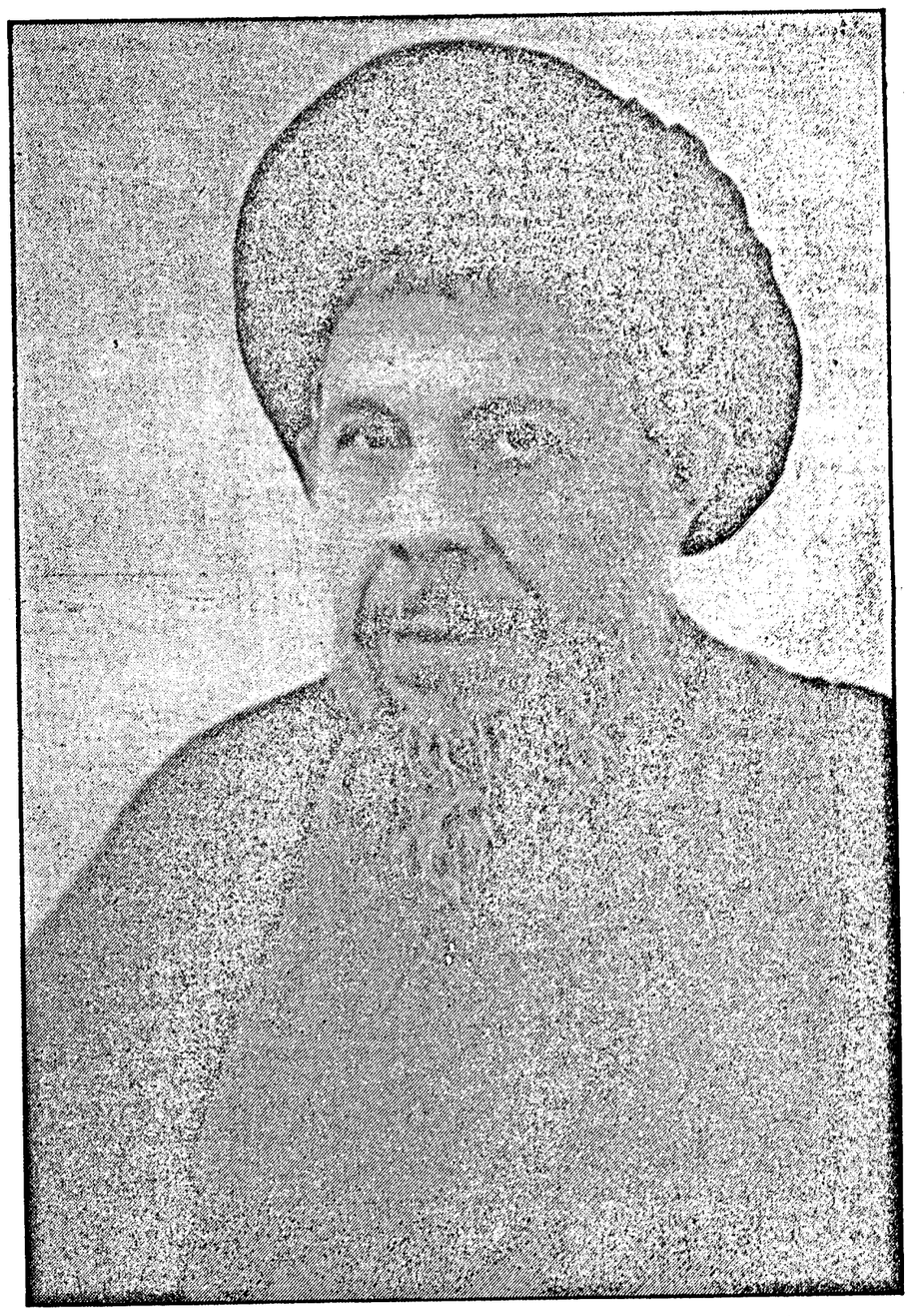

*** عدم پذیرش رژیم عراق از سوی مردم عراق در سطح جهان مطرح شده است.**

*** کشورهای غیرمتعهد هیچگونه اعتمادی به رژیم عراق از خود نشان ندادند.**

*** کشورهای غیرمتعهد خوب می‌دانستند که اگر آنها اجلاس را دربغداد تشکیل می‌دادند، بدون شک این اجلاس از سوی حرکت انقلابی مردم مسلمان عراق به نافرجامی کشانده می‌شد.**

*** رژیم عراق هم اکنون لحظات آخر عمر خود را سپری می‌کند و ما امیدوارهستیم که انشاءالله یک نظام اسلامی جایگزین این رژیم نمائیم.**

*** هدف از تاسیس مجلس اعلای عراق در درجه اول پر کردن خلاء حاصل از نبود آیت‌ا... صدر و درثانی بسیج نیروهای شاخه نظامی، تبلیغاتی و سایر نیروها وجهت دادن به آنها و وحدت کلمه درمیان آنان بود.**

*** مبارزه ما فقط جنبه سیاسی و تبلیغاتی نداشته بلکه ما درزمینه نظامی نیز وارد پیکار شده‌ایم.**

*** آیت‌ا... صدر خطوط اساسی و سیاسی مرجعیت را پایه‌گذاری نهاد و ارتباط بین جنبشهای اسلامی و مراجع محصول تلاشهای اوست.**

*** ایشان در تقوا، صبر و پارسائی به درجه عالی رسیده بود و این از صفات مردان خداست.**

*** برای پیاده نمودن اهداف مقدس باید خونهای پاک ریخته شود و مجلس اعلای عراق از توده‌های مسلمان عراق دعوت بعمل می‌آورد تا بصورت نظامی بسیج شوند و از این راه است که ما می‌توانیم رژیم عراق را سرنگون سازیم.**

*** آیت‌ا... شهید صدر رضوان‌ا... علیه نقش بزرگی در حرکت‌های اسلامی عراق ایفا نمودند ایشان معتقد بودند که محور حرکت باید از تبعیت و پیروی از مرجعیت صورت گیرد.**

عجب نیست که مرحوم‌صدر و همشیره مظلومه‌اش به‌شهادت نائل شوند، عجب آن است که ملتهای اسلامی وخصوصاً ملت شریف عراق وعشایر دجله و فرات از کناراین مصیبت بزرگ بی‌تفاوت‌بگذرند و به حزب ملعون بعث‌فرصت دهندکه مفاخربزرگ آنان‌رایکی پس ازدیگری‌مظلومانه شهید کنند.«امام خمینی»

گزارشی از وضعیت جغرافیایی، اقتصادی، فرهنگی و اجتماعی استان هرمزگان

قسمت چهارم

هرمزگان منطقه حاصلخیزی که در پاره‌ای از نقاط آن امکان برداشت سه محصول در سال وجود دارد

● مقدار اراضی زیر کشت در استان رقمی بالای یکصدهزار هکتار است که عمده محصولات زراعی وسطح زیر کشت را صیفی‌جات تشکیل میدهد.

● استان هرمزگان بعلت آب وهوای گرم و مرطوب، نزدیکی به دریا وفرهنگ بومی مخصوص خود، جایگاه خاصی برای پاره‌ای از امراض عفونی می‌باشد.

● فقر غذائی وسوءتغذیه که بصورت یک عامل زمینه‌ای در ارتباط با کلیه بیماریها می‌باشد، بطور وضوح در کودکان این منطقه بخصوص در نقاط دوردست مشاهده میشود.

وضعیت بهداشتی ودرمانی استان هرمزگان

وضع بهداشت ودرمان استان هرمزگان را جدا از وضع کلی بهداشت ودرمان مملکت نمی‌توان دانست. البته اوضاع اقتصادی، اجتماعی، فرهنگی وبخصوص مختصات جغرافیائی استان هرمزگان ویژگیهای خاصی را موجب شده که در زمینه بررسی وشناخت جهت توسعه بهداشت ودرمان دراین استان باید آنها را مد نظر داشت. استان هرمزگان بعلت آب وهوای گرم ومرطوب، نزدیکی به دریا وفرهنگ بومی مخصوص خود جایگاه خاصی برای پاره‌ای از امراض عفونی می‌باشد. بیماری مالاریا مشکل عمده ساکنین این منطقه می‌باشد. ورود و خروج بیگانگان هم مرز، شهرسازی نادرست خصوصاً بندر عباس وبارانهای تند وحاره‌ای این منطقه کنترل بیماری را مشکل می‌سازد. عوارض بدخیم مالاریا هنوز در بعضی از مناطق دیده میشود. سل نیز یکی دیگر از بیماریهای منطقه است. با فرهنگ خاص مردم این منطقه ونبودن جاده پیگیری مسلولین وحتی رد یابی آنها کاری سخت ودشوار است. بیماری جذام نیز در بعضی از مناطق این استان یافت میشود(مانند بشاگرد) مهمترین بیماری که دراستان هرمزگان وجود دارد تراخم است. علت وجود این بیماری دراستان نبودن آب سالم وبهداشتی است. درگذشته این بیماری با شدت بسیار زیادی دربین اهالی استان شیوع داشت بطوری که هم اکنون نیز آثار این بیماری را می‌توان درچشمهای پیر مردان وپیر زنان یافت ولی اکنون با بهبود نسبی وضعیت آب وهمچنین بالا رفتن فرهنگ بهداشتی مردم واقدامات بهداشت محیط از میزان تراخم کاسته شده است. از حمله بیماری‌های دیگری که دراستان هرمزگان زیاد بچشم می‌خورد وناشی از آلودگی آب می‌باشد بیماری وبا، کچلی وبیماری‌های روده‌ای است.

فقر غذائی وسوء تغذیه که بصورت یک عامل زمینه‌ای درارتباط باکلیه بیماریها می‌باشد، بطور وضوح درکودکان این منطقه بخصوص درنقاط دور دست مشاهده میشود. دراستان هرمزگان با وجود خصوصیتهای آب و هوا جهت بروز بیماریهای مختلف، امکانات بهداشتی ودرمانی از قبیل بیمارستان، تخصصهای پزشکی، درمانگاه، داروخانه، مراکز رادیولوژی وغیره بسیار کم ومحدود است. تعداد مراکز بهداشتی ودرمانی فعال استان ۷۰ واحد است که ۳۲ واحد آن در شهرستان بندرعباس، ۱۶ واحد درمیناب و ۲۲ واحد در بندرلنگه قرار دارد. از کل ۷۰ واحد، ۱۷ واحد درشهرها و ۵۲ واحد درروستاها می‌باشد. اغلب درمانگاههائی که درروستاها وجود دارد فاقد کادر متخصص پزشکی بوده واغلب این درمانگاهها فقط یک پزشک عمومی دارند. اگر رقم مراجعه کنندگان به یک درمانگاه روستائی که ۸۶ نفر بطور متوسط درروزاست را باامکانات درمانگاه مقایسه نماییم پی به کمبود شدید پزشک ودیگر امکانات بهداشتی ودرمانی دراین استان خواهیم برد.

کمبود نسبی دارو نیز یکی دیگر از مشکلات استان هرمزگان است. البته کمبود دارو دراستان بیشتر ناشی از توزیع غیر صحیح وناهماهنگی میان ادارات وسازمانهای مختلف وهمچنین شرکتهای توزیع کننده دارو است. بااین وجود مسائل ومشکلات درمان وبهداشت خصوصاً دراستانهای محروم تنها امکانات وپزشک ودارو نیست بلکه مسئله مهمتر آموزش بهداشتی وبهداشت محیط است که می‌تواند جلوی بسیاری از بیماریها را بگیرد ونتیجتاً نیاز به امکانات وپزشک کمتر شود. متأسفانه بعلت وجود داشتن بعضی ارسنتها درمیان اهالی استان هرمزگان وهمچنین شرایط وخصوصیات آب وهوائی وجغرافیائی، رشد فرهنگ بهداشتی درمیان مردم کندوکم تحرک است لذا لازم است که همگام با تامین امکانات بهداشتی ودرمانی مسائل مربوط به آموزش، بهداشت، تأمین محیط سالم، آب بهداشتی وغیره اقدام نمود خوشبختانه پس از پیروزی انقلاب اسلامی وبا بالا رفتن آگاهیهای عمومی درحال حاضر روند رشد فرهنگ بهداشتی سرعت گرفته ولی هنوز در مورد آموزش عمومی بهداشت فعالیتهای بسیاری باید انجام گیرد. این آموزشها خصوصاً می‌بایست درروستاها ومناطق دور افتاده متمرکز نمود.

برای جذب پزشکان دررشته‌های مختلف باید امکانات رفاهی از جمله تامین مسکن، وسیله ایاب و ذهاب و...را برای آنان فراهم کرد.

● کشاورزی

استان هرمزگان منطقه حاصلخیزی است که بلحاظ موقعیت خاص جغرافیائی در پاره‌ای از نقاط حتی امکان برداشت سه محصول در سال از یک قطعه نیز میباشد (باین ترتیب که ابتدا خیار سبز کاشته میشود در بین بوته‌های خیارگوجه‌فرنگی نشاء میشود وپس از برداشت خیار سبز برداشت وتولید گوجه‌فرنگی شروع میشود ودر بین بوته‌های گوجه‌فرنگی پیاز نشاء میشود بطوریکه در خاتمه برداشت گوجه فرنگی برداشت پیاز شروع میشود)

از طرف دیگر وباز هم بلحاظ وضعیت جغرافیائی منطقه وابنکه اکثر محصولات تولیدی تقریباً خارج از فصل ورمائی بدست میاید که هور تولید دیگر بمناطق ایران شروع شده لذا محصولات تولیدی با قیمت تقریباً بالائی به بازار فروش عرضه میگردد.

رویهمرفته کشاورزی در استان از موقعیت خوبی برخوردار است وبهمین لحاظ در چند سال اخیر که مشاغل کادب نظیر قاچاق اجناس خارجی متوقف گردیده میرسد که انشاءالله با بهره‌برداری کامل از سد میناب و استفاده بیشتر از آب این رودخانه سطح وسیعی از اراضی نیز درآینده بزیر کشت خواهد رفت.

در سالهای اخیر با واگذاری ماشین‌آلات کشاورزی وراهنمائیهای فنی و علمی که به وسیله کارشناسان بعمل آمده کشاورزی تقریباً بصورت ماشینی درآمده است ودر پاره‌ای از نقاط محدود ودور افتاده استان کشاورزی در سطوح پائین ومحدود بصورت سنتی انجام میگیرد.

تا قبل از انقلاب بعلت موقعیت خاص استان از نظر قرار گرفتن در ساحل دریا ونزدیک بودن با شیخ‌نشینهای خلیج فارس تمایل مردم بکارهای کشاورزی کمتر بوده ومردم اغلب بمشاغل خرید وفروش اجناس قاچاق وخارجی میپرداختند که از این طریق سود بیشتری بدست آوردند لکن با توجه بسیاست دولت در سالهای اخیر که با قاطعیت در امر قاچاق اجناس خارجی مبارزه میکند واز طرف دیگر با تسهیلات اعتباری که دولت در بخش‌های مختلف تولیدی وبویژه بخش کشاورزی برای متقاضیان کار قائل شده وبا توجه بامکاناتی که دولت برای این امور فراهم نموده وهمچنین تصمیم خرید محصولات کشاورزی تولیدی از تولید کنندگان وبالاخره با واگذاری اراضی موات وبایر قابل کشت بمتقاضیان کار کشاورزی تمایل مردم بکارهای کشاورزی بیشتر شده وروز بروز درحال افزایش است البته باید باین امر نیز توجه نمود که بعلت نزدیکی استان بساحل دریا یکی از مشاغل مهم مردم منطقه را امور صیادی و صید ماهی و میگو تشکیل میدهد.

مهمترین مسئله

کشاورزی کمبود آب در منطقه است که اجبارا برای رفع این کمبود باید از منابع آب زیر زمینی استفاده کرده و آب مورد نیاز را تامین نمود که آنهم با توجه بمحدودیت امکان برداشت از منابع آبهای زیر زمینی از یکطرف و از سوی دیگر بعلت کمبود موتور پمپ و قطعات یدکی موردنیاز برای استحصال آب از منبع مذکور دارای مشکلات حداگانه‌ای است که بهر حال در سالهای اخیر تلاش شده از طریق ایجاد سدهای خاکی کوچک و بند سارها و سیل‌بندها از آب حاصل از نزولات آسمانی بیشتر استفاده شده و با کنترل و مهار کردن آبی که فعلا سالانه حدود دو میلیارد متر مکعب آن هرز رفته و بدریا میریزد و منابع آبهای زیر زمینی را تصویب نموده و در جهت کشت و زرع و کشاورزی مورد استفاده قرار گیرد.

کمبود نهادهای کشاورزی نیز از دیگر مشکلات کشاورزی منطقه در سالهای گذشته بوده که با اقدامات انجام شده در اینمورد خوشبختانه در حال حاضر کود و بذر و سموم دفع آفات نباتی را برای کشاورزان تامین شده و بموقع دراختیار آنها قرار می‌گیرد که کشاورز مجبور نباشد فی‌المثل بذر هندوانه را با قیمتهای بسیار گزاف از بازار سیاه بدست آورد بلکه با مراجعه بمراکز خدمات روستائی قادر خواهد بود بذر مورد نیاز خود را تامین نماید.

اردیگر مشکلات عمده میتوان پراکندگی نقاط زراعی ونبودن راههای ارتباطی را نام برد که بازهم طی دوسال گذشته در حدود امکانات ومقدورات راههای دستیابی احداث گردیده وبسیاری از قراء ومزارع زیر کشت بیکدیگر مرتبط شده ویا براههای اصلی متصل گردیده‌اند که البته کافی نیست واین اقدامات ادامه دارد که با ایجاد راههای ارتباطی بیشتر کشاورز بتواند محصولات تولیدی خود رابموقع وبا تلفات کمتر بازار فروش ومصرف عرضه نماید.

همچنین برای افزایش در آمد روستائیان وکشاورزان تولید کننده از طریق ایجاد شرکتهای تعاونی توزیع برقراری سیستم صحیح وعادلانه‌ای بین تولید ومصرف دست سلف خران ومیدان داران را کوتاه تا کشاورز موفق شود محصولات تولیدی خود را مستقیماً بباربارهای مصرف عرضه نماید وسود بیشتری را کسب کند.

وبالاخره قطعات ولوازم یدکی ماشین آلات کشاورزی موتور پمپ مورد نیاز کشاورزان را تامین ودر احتیار آنها قرار گیرد.

در پنج منطقه استان: رودان- میناب- حاجی آباد- شمیل بالا - بندرعباس قطعات یدکی تراکتورها از طریق شرکتهای تعاونی دراختیار زارعین قرار گرفته و همچنین بذر صیفی جات که در بازار بسیار کمیاب وکشاورز مجبور بود با نرخهای بالا از بازار سیاه تهیه نماید در حال حاضر بحد وفور تامین شده وبا نرخهای استاندارد واوزان در احتیار کشاورزان قرار داده شده است وعلاوه برآن ماشین آلات کشاورزی از قبیل تراکتور- سمپاش موتوری را نیز بانرخهای مصوب برای کشاورزان تامین وتا حدودی وسیله نقلیه مورد نیاز بخش کشاورزی را فراهم نموده است.

علاوه بر آن با اعزام کارشناسان وتکنسین‌های کشاورزی در قسمتهای مختلف روستاها ومناطق تابعه راهنمائیهای فنی وعلمی لازم رابکشاورزان نموده ودرامر کاشت وداشت وبرداشت محصول ارشاد گردیده‌اند که بااستفاده حداکثر از منابع آب وخاک موجود میزان تولید محصولات کشاورزی راافزایش داده وباین طریق موجبات افزایش در آمد روستائیان وکشاورزان را فراهم آورد.

سایر کمکهای فنی نظیر سمپاشی بموقع مزارع وبحیلات را انجام داده وبا آفات وامراض گیاهی بموقع مبارزه شده است.

همچنین وسائل وماشین آلاتی نظیر کامباین که در منطقه وجود ندارد وباهماهنگی سایر استانها برای کشاورزان تامین شده که کشاورز بتواند محصول تولیدی خود را با ماشین برداشت نماید.

وبالاخره با فراهم نمودن تسهیلات اعتباری لازم براساس سیاستهای دولت دراینراه تلاش شده که حتی المقدور اعتبارات بخش کشاورزی با شرائط سهلتر در اختیار کشاورزان قرار داده شود که کشاورز امکان توسعه کشاورزی خود را داشته باشد وضمناً باانجام کمکهای فنی ومالی در دوسال اخیر موجبات جلب ورغبت کشاورزان ودامداران بکشت علوفه که از محصولات اساسی ومورد نیاز شدید جامعه ماست فراهم شده است.

مسلماً امکان رشد کشاورزی درمنطقه وجود دارد بنحویکه دربرنامه پنجساله اول دولت جمهوری اسلامی دربخش کشاورزی نیز پیش بینی شده است انشاء الله اراضی زیر کشت تا ۳۰٪ افزایش خواهد یافت وحتی در صورتیکه دراین برنامه ریزی موفق شویم که امکانات وعوامل مورد نیاز را بموقع فراهم آورده وبرنامه‌های پیش بینی شده در زمینه تامین آب را از طریق ایجاد سدهای خاکی کوچک سیل بندها وبند سارها رااجراء نمائیم این افزایش تا سطح سه برابر اراضی زیر کشت فعلی قابل افزایش خواهد بود ومسلماً در مورد محصولاتی که در اولویت هستند همواره سیاست دولت جمهوری اسلامی مد نظر بوده که با کشت محصولات استراتژیکی واساسی نظیر غلات وعلوفه قادر شویم استقلال اقتصادی مملکت راار طریق ایجاد خودکفائی در بخش تولیدات کشاورزی فراهم آوریم.

بطوریکه فوقاً نیزاشاره گردید با توجه باینکه عمده آب کشاورزی منطقه را منابع آبهای زیر زمینی تشکیل میدهد لذا تلاش عمده براینست که منابع آبهای زیر زمینی تقویت شود

وبرای این منظور اقداماتی بمنظور ایجاد سیل بندها- بند سارها وسدهای خاکی انجام شده وطرحهائی بصورت سنتی انجام میگیرد البته درسالهای اخیر برنامه‌هائی دردست اجرا قرار گرفته که از مهمترین آنها طرح اصلاح نژاد گوساله وهمچنین طرح تکثیر وپرورش نژاد برتعالی است که‌اراین طریق دامداری منطقه بسوی صنعتی نیز سوق داده شود.

ودرحال حاضر قریب ۱،۲۰۰،۰۰۰ راس دام بومی شامل بز وگوسفند در منطقه بوده وعلاوه بر آن همه ساله بیماریهای دامی منطقه شامل بیماریها مختلف دامی است که درمو مبارزه با آنها با استفاده امکانات موجود اقدام ش است ودر مورد بیماریها مشترک انسان ودام نظیر بروسلوز (تب مالت همچنین سل نیز اقدامات انجام شده وباتجهیز کلینی دامپزشکی استان دامها دامداران بموقع درمان میشود.

طی دوساله اخیر که بافراهم آوردن امکانات فنی ومالی مقداری از اراضی زیر کشت علوفه رفته است، علوفه تولید کنندگان خریداری ودر احتیار دامداران متقاضی قرار داده شده است. ضمناً اکیپهائی برای درمان دامهای منطقه تعیین وبمناطق اعزام شده‌اند طی دوساله اخیر میزان واکسیناسیون دامها حدود ۴۰۰ درصد افزایش داشته است.

بیماریهای دامی منطقه شامل بیماریها مختلف دامی است که درمو مبارزه با آنها با استفاده امکانات موجود اقدام ش است ودر مورد بیماریها مشترک انسان ودام نظیر بروسلوز (تب مالت همچنین سل نیز اقدامات انجام شده وباتجهیز کلینی دامپزشکی استان دامها دامداران بموقع درمان میشود.

وضعیت بهداشتی ودرمانی استان هرمزگان بعلت اوضاع اقتصادی، اجتماعی، فرهنگی وبخصوص مختصات جغرافیائی استان هرمزگان ویژگیهای خاصی را موجب شده که در زمینه بررسی وشناخت جهت توسعه بهداشت ودرمان دراین استان باید آنها را مد نظر داشت. استان هرمزگان بعلت آب وهوای گرم ومرطوب، نزدیکی به دریا وفرهنگ بومی مخصوص خود جایگاه خاصی برای پاره‌ای از امراض عفونی می‌باشد. بیماری مالاریا مشکل عمده ساکنین این منطقه می‌باشد. ورود و خروج بیگانگان هم مرز، شهرسازی نادرست خصوصاً بندر عباس وبارانهای تند وحاره‌ای این منطقه کنترل بیماری را مشکل می‌سازد. عوارض بدخیم مالاریا هنوز در بعضی از مناطق دیده میشود. سل نیز یکی دیگر از بیماریهای منطقه است. با فرهنگ خاص مردم این منطقه ونبودن جاده پیگیری مسلولین وحتی رد یابی آنها کاری سخت ودشوار است. بیماری جذام نیز در بعضی از مناطق این استان یافت میشود(مانند بشاگرد) مهمترین بیماری که دراستان هرمزگان وجود دارد تراخم است. علت وجود این بیماری دراستان نبودن آب سالم وبهداشتی است. درگذشته این بیماری با شدت بسیار زیادی دربین اهالی استان شیوع داشت بطوری که هم اکنون نیز آثار این بیماری را می‌توان درچشمهای پیر مردان وپیر زنان یافت ولی اکنون با بهبود نسبی وضعیت آب وهمچنین بالا رفتن فرهنگ بهداشتی مردم واقدامات بهداشت محیط از میزان تراخم کاسته شده است. از حمله بیماری‌های دیگری که دراستان هرمزگان زیاد بچشم می‌خورد وناشی از آلودگی آب می‌باشد بیماری وبا، کچلی وبیماری‌های روده‌ای است.

فقر غذائی وسوء تغذیه که بصورت یک عامل زمینه‌ای درارتباط باکلیه بیماریها می‌باشد، بطور وضوح درکودکان این منطقه بخصوص درنقاط دور دست مشاهده میشود. دراستان هرمزگان با وجود خصوصیتهای آب و هوا جهت بروز بیماریهای مختلف، امکانات بهداشتی ودرمانی از قبیل بیمارستان، تخصصهای پزشکی، درمانگاه، داروخانه، مراکز رادیولوژی وغیره بسیار کم ومحدود است. تعداد مراکز بهداشتی ودرمانی فعال استان ۷۰ واحد است که ۳۲ واحد آن در شهرستان بندرعباس، ۱۶ واحد درمیناب و ۲۲ واحد در بندرلنگه قرار دارد. از کل ۷۰ واحد، ۱۷ واحد درشهرها و ۵۲ واحد درروستاها می‌باشد. اغلب درمانگاههائی که درروستاها وجود دارد فاقد کادر متخصص پزشکی بوده واغلب این درمانگاهها فقط یک پزشک عمومی دارند. اگر رقم مراجعه کنندگان به یک درمانگاه روستائی که ۸۶ نفر بطور متوسط درروزاست را باامکانات درمانگاه مقایسه نماییم پی به کمبود شدید پزشک ودیگر امکانات بهداشتی ودرمانی دراین استان خواهیم برد.

کمبود نسبی دارو نیز یکی دیگر از مشکلات استان هرمزگان است. البته کمبود دارو دراستان بیشتر ناشی از توزیع غیر صحیح وناهماهنگی میان ادارات وسازمانهای مختلف وهمچنین شرکتهای توزیع کننده دارو است. بااین وجود مسائل ومشکلات درمان وبهداشت خصوصاً دراستانهای محروم تنها امکانات وپزشک ودارو نیست بلکه مسئله مهمتر آموزش بهداشتی وبهداشت محیط است که می‌تواند جلوی بسیاری از بیماریها را بگیرد ونتیجتاً نیاز به امکانات وپزشک کمتر شود. متأسفانه بعلت وجود داشتن بعضی ارسنتها درمیان اهالی استان هرمزگان وهمچنین شرایط وخصوصیات آب وهوائی وجغرافیائی، رشد فرهنگ بهداشتی درمیان مردم کندوکم تحرک است لذا لازم است که همگام با تامین امکانات بهداشتی ودرمانی مسائل مربوط به آموزش، بهداشت، تأمین محیط سالم، آب بهداشتی وغیره اقدام نمود خوشبختانه پس از پیروزی انقلاب اسلامی وبا بالا رفتن آگاهیهای عمومی درحال حاضر روند رشد فرهنگ بهداشتی سرعت گرفته ولی هنوز در مورد آموزش عمومی بهداشت فعالیتهای بسیاری باید انجام گیرد. این آموزشها خصوصاً می‌بایست درروستاها ومناطق دور افتاده متمرکز نمود.

برای جذب پزشکان دررشته‌های مختلف باید امکانات رفاهی از جمله تامین مسکن، وسیله ایاب و ذهاب و...را برای آنان فراهم کرد.

● کشاورزی

استان هرمزگان منطقه حاصلخیزی است که بلحاظ موقعیت خاص جغرافیائی در پاره‌ای از نقاط حتی امکان برداشت سه محصول در سال از یک قطعه نیز میباشد (باین ترتیب که ابتدا خیار سبز کاشته میشود در بین بوته‌های خیارگوجه‌فرنگی نشاء میشود وپس از برداشت خیار سبز برداشت وتولید گوجه‌فرنگی شروع میشود ودر بین بوته‌های گوجه‌فرنگی پیاز نشاء میشود بطوریکه در خاتمه برداشت گوجه فرنگی برداشت پیاز شروع میشود)

از طرف دیگر وباز هم بلحاظ وضعیت جغرافیائی منطقه وابنکه اکثر محصولات تولیدی تقریباً خارج از فصل ورمائی بدست میاید که هور تولید دیگر بمناطق ایران شروع شده لذا محصولات تولیدی با قیمت تقریباً بالائی به بازار فروش عرضه میگردد.

رویهمرفته کشاورزی در استان از موقعیت خوبی برخوردار است وبهمین لحاظ در چند سال اخیر که مشاغل کادب نظیر قاچاق اجناس خارجی متوقف گردیده میرسد که انشاءالله با بهره‌برداری کامل از سد میناب و استفاده بیشتر از آب این رودخانه سطح وسیعی از اراضی نیز درآینده بزیر کشت خواهد رفت.

در سالهای اخیر با واگذاری ماشین‌آلات کشاورزی وراهنمائیهای فنی و علمی که به وسیله کارشناسان بعمل آمده کشاورزی تقریباً بصورت ماشینی درآمده است ودر پاره‌ای از نقاط محدود ودور افتاده استان کشاورزی در سطوح پائین ومحدود بصورت سنتی انجام میگیرد.

تا قبل از انقلاب بعلت موقعیت خاص استان از نظر قرار گرفتن در ساحل دریا ونزدیک بودن با شیخ‌نشینهای خلیج فارس تمایل مردم بکارهای کشاورزی کمتر بوده ومردم اغلب بمشاغل خرید وفروش اجناس قاچاق وخارجی میپرداختند که از این طریق سود بیشتری بدست آوردند لکن با توجه بسیاست دولت در سالهای اخیر که با قاطعیت در امر قاچاق اجناس خارجی مبارزه میکند واز طرف دیگر با تسهیلات اعتباری که دولت در بخش‌های مختلف تولیدی وبویژه بخش کشاورزی برای متقاضیان کار قائل شده وبا توجه بامکاناتی که دولت برای این امور فراهم نموده وهمچنین تصمیم خرید محصولات کشاورزی تولیدی از تولید کنندگان وبالاخره با واگذاری اراضی موات وبایر قابل کشت بمتقاضیان کار کشاورزی تمایل مردم بکارهای کشاورزی بیشتر شده وروز بروز درحال افزایش است البته باید باین امر نیز توجه نمود که بعلت نزدیکی استان بساحل دریا یکی از مشاغل مهم مردم منطقه را امور صیادی و صید ماهی و میگو تشکیل میدهد.

مهمترین مسئله

کشاورزی کمبود آب در منطقه است که اجبارا برای رفع این کمبود باید از منابع آب زیر زمینی استفاده کرده و آب مورد نیاز را تامین نمود که آنهم با توجه بمحدودیت امکان برداشت از منابع آبهای زیر زمینی از یکطرف و از سوی دیگر بعلت کمبود موتور پمپ و قطعات یدکی موردنیاز برای استحصال آب از منبع مذکور دارای مشکلات حداگانه‌ای است که بهر حال در سالهای اخیر تلاش شده از طریق ایجاد سدهای خاکی کوچک و بند سارها و سیل‌بندها از آب حاصل از نزولات آسمانی بیشتر استفاده شده و با کنترل و مهار کردن آبی که فعلا سالانه حدود دو میلیارد متر مکعب آن هرز رفته و بدریا میریزد و منابع آبهای زیر زمینی را تصویب نموده و در جهت کشت و زرع و کشاورزی مورد استفاده قرار گیرد.

کمبود نهادهای کشاورزی نیز از دیگر مشکلات کشاورزی منطقه در سالهای گذشته بوده که با اقدامات انجام شده در اینمورد خوشبختانه در حال حاضر کود و بذر و سموم دفع آفات نباتی را برای کشاورزان تامین شده و بموقع دراختیار آنها قرار می‌گیرد که کشاورز مجبور نباشد فی‌المثل بذر هندوانه را با قیمتهای بسیار گزاف از بازار سیاه بدست آورد بلکه با مراجعه بمراکز خدمات روستائی قادر خواهد بود بذر مورد نیاز خود را تامین نماید.

اردیگر مشکلات عمده میتوان پراکندگی نقاط زراعی ونبودن راههای ارتباطی را نام برد که بازهم طی دوسال گذشته در حدود امکانات ومقدورات راههای دستیابی احداث گردیده وبسیاری از قراء ومزارع زیر کشت بیکدیگر مرتبط شده ویا براههای اصلی متصل گردیده‌اند که البته کافی نیست واین اقدامات ادامه دارد که با ایجاد راههای ارتباطی بیشتر کشاورز بتواند محصولات تولیدی خود رابموقع وبا تلفات کمتر بازار فروش ومصرف عرضه نماید.

همچنین برای افزایش در آمد روستائیان وکشاورزان تولید کننده از طریق ایجاد شرکتهای تعاونی توزیع برقراری سیستم صحیح وعادلانه‌ای بین تولید ومصرف دست سلف خران ومیدان داران را کوتاه تا کشاورز موفق شود محصولات تولیدی خود را مستقیماً بباربارهای مصرف عرضه نماید وسود بیشتری را کسب کند.

وبالاخره قطعات ولوازم یدکی ماشین آلات کشاورزی موتور پمپ مورد نیاز کشاورزان را تامین ودر احتیار آنها قرار گیرد.

در پنج منطقه استان: رودان- میناب- حاجی آباد- شمیل بالا - بندرعباس قطعات یدکی تراکتورها از طریق شرکتهای تعاونی دراختیار زارعین قرار گرفته و همچنین بذر صیفی جات که در بازار بسیار کمیاب وکشاورز مجبور بود با نرخهای بالا از بازار سیاه تهیه نماید در حال حاضر بحد وفور تامین شده وبا نرخهای استاندارد واوزان در احتیار کشاورزان قرار داده شده است وعلاوه برآن ماشین آلات کشاورزی از قبیل تراکتور- سمپاش موتوری را نیز بانرخهای مصوب برای کشاورزان تامین وتا حدودی وسیله نقلیه مورد نیاز بخش کشاورزی را فراهم نموده است.

علاوه بر آن با اعزام کارشناسان وتکنسین‌های کشاورزی در قسمتهای مختلف روستاها ومناطق تابعه راهنمائیهای فنی وعلمی لازم رابکشاورزان نموده ودرامر کاشت وداشت وبرداشت محصول ارشاد گردیده‌اند که بااستفاده حداکثر از منابع آب وخاک موجود میزان تولید محصولات کشاورزی راافزایش داده وباین طریق موجبات افزایش در آمد روستائیان وکشاورزان را فراهم آورد.

سایر کمکهای فنی نظیر سمپاشی بموقع مزارع وبحیلات را انجام داده وبا آفات وامراض گیاهی بموقع مبارزه شده است.

همچنین وسائل وماشین آلاتی نظیر کامباین که در منطقه وجود ندارد وباهماهنگی سایر استانها برای کشاورزان تامین شده که کشاورز بتواند محصول تولیدی خود را با ماشین برداشت نماید.

وبالاخره با فراهم نمودن تسهیلات اعتباری لازم براساس سیاستهای دولت دراینراه تلاش شده که حتی المقدور اعتبارات بخش کشاورزی با شرائط سهلتر در اختیار کشاورزان قرار داده شود که کشاورز امکان توسعه کشاورزی خود را داشته باشد وضمناً باانجام کمکهای فنی ومالی در دوسال اخیر موجبات جلب ورغبت کشاورزان ودامداران بکشت علوفه که از محصولات اساسی ومورد نیاز شدید جامعه ماست فراهم شده است.

مسلماً امکان رشد کشاورزی درمنطقه وجود دارد بنحویکه دربرنامه پنجساله اول دولت جمهوری اسلامی دربخش کشاورزی نیز پیش بینی شده است انشاء الله اراضی زیر کشت تا ۳۰٪ افزایش خواهد یافت وحتی در صورتیکه دراین برنامه ریزی موفق شویم که امکانات وعوامل مورد نیاز را بموقع فراهم آورده وبرنامه‌های پیش بینی شده در زمینه تامین آب را از طریق ایجاد سدهای خاکی کوچک سیل بندها وبند سارها رااجراء نمائیم این افزایش تا سطح سه برابر اراضی زیر کشت فعلی قابل افزایش خواهد بود ومسلماً در مورد محصولاتی که در اولویت هستند همواره سیاست دولت جمهوری اسلامی مد نظر بوده که با کشت محصولات استراتژیکی واساسی نظیر غلات وعلوفه قادر شویم استقلال اقتصادی مملکت راار طریق ایجاد خودکفائی در بخش تولیدات کشاورزی فراهم آوریم.

بطوریکه فوقاً نیزاشاره گردید با توجه باینکه عمده آب کشاورزی منطقه را منابع آبهای زیر زمینی تشکیل میدهد لذا تلاش عمده براینست که منابع آبهای زیر زمینی تقویت شود

وبرای این منظور اقداماتی بمنظور ایجاد سیل بندها- بند سارها وسدهای خاکی انجام شده وطرحهائی بصورت سنتی انجام میگیرد البته درسالهای اخیر برنامه‌هائی دردست اجرا قرار گرفته که از مهمترین آنها طرح اصلاح نژاد گوساله وهمچنین طرح تکثیر وپرورش نژاد برتعالی است که‌اراین طریق دامداری منطقه بسوی صنعتی نیز سوق داده شود.

ودرحال حاضر قریب ۱،۲۰۰،۰۰۰ راس دام بومی شامل بز وگوسفند در منطقه بوده وعلاوه بر آن همه ساله میزان حدود ۱،۰۰۰،۰۰۰ راس دام نیز از عشایر استانهای همجوار (فارس وکرمان) بوده که علوفه این دامها در سالهای ترسایی که مراتع وضع نسبتاً مساعدی پیدا میکنند قسمتی از مراتع تامین میشود وعلاوه برآن صندوق عمران مراتع نیز همه ساله مقادیر بسیار زیادی جو برای دامداران این منطقه اختصاص داده که دراختیار دامداران قرار میگیرد. وضمناً طی دوساله اخیر که بافراهم آوردن امکانات فنی ومالی مقداری از اراضی زیر کشت علوفه رفته است، علوفه تولید کنندگان خریداری ودر احتیار دامداران متقاضی قرار داده شده است. ضمناً اکیپهائی برای درمان دامهای منطقه تعیین وبمناطق اعزام شده‌اند طی دوساله اخیر میزان واکسیناسیون دامها حدود ۴۰۰ درصد افزایش داشته است.

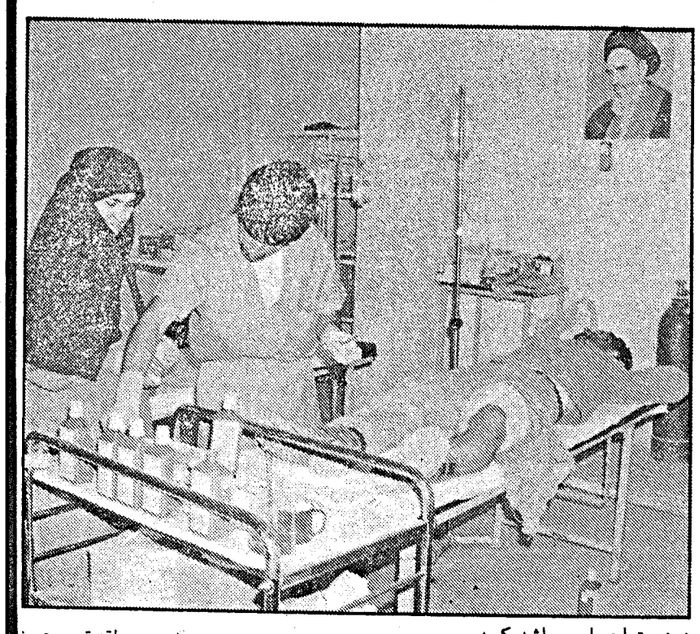

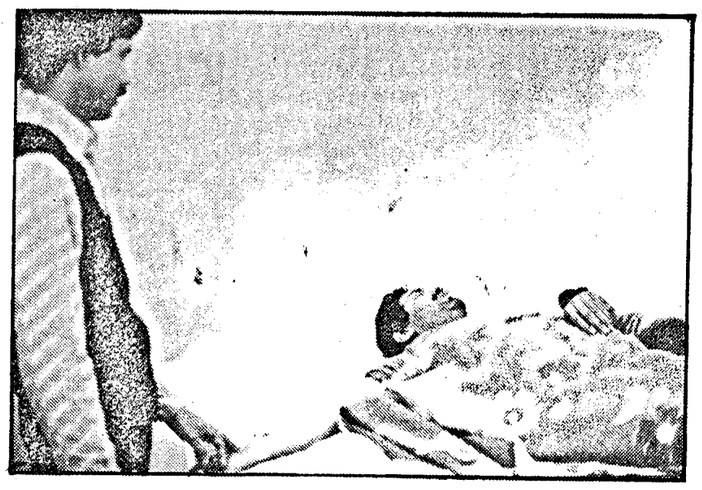

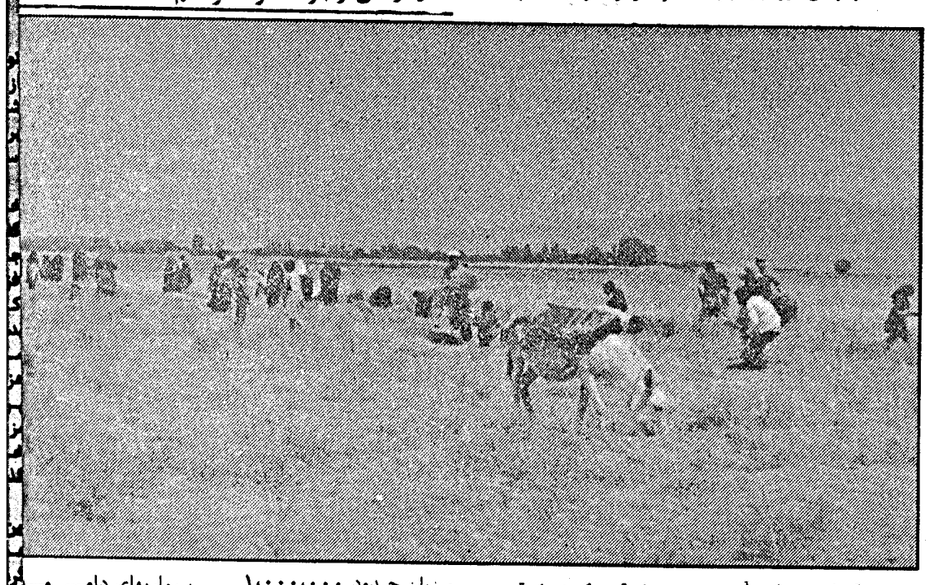

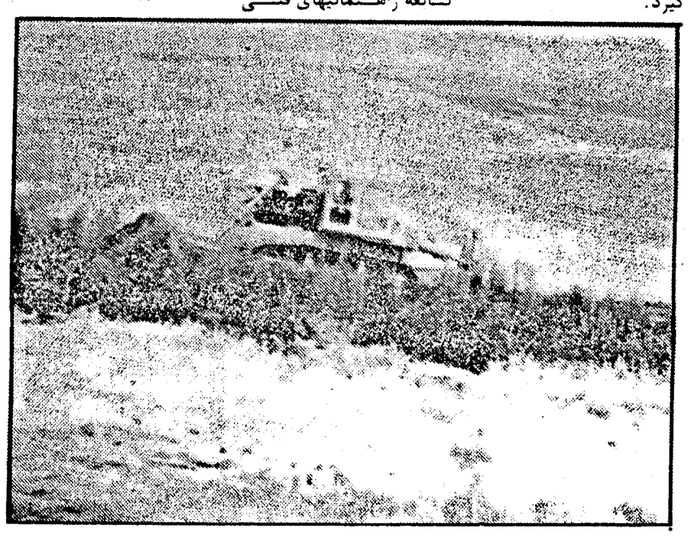

● درا ستان هرمزگان با وجود خصوصیتهای آب وهوا جهت بروز بیماریهای مختلف، امکانات بهداشتی ودرمانی از قبیل بیمارستان، تخصصهای پزشکی، درمانگاه، داروخانه، مراکز رادیولوژی وغیره بسیار کم ومحدود است.

● تعداد مراکز بهداشتی ودرمانی فعال استان ۷۰ واحد است که ۳۲ واحد آن در شهرستان بندرعباس، ۱۶ واحد درمیناب و ۲۲ واحد در بندر لنگه قرار دارد.

● یکی ازمهمترین بیماریهائی که دراستان هرمزگان وجود دارد تراخم است.

● برای جذب پزشکان دررشته‌های مختلف باید امکانات رفاهی از جمله تامین مسکن، وسیله ایاب وذهاب و... رابرای آنان فراهم کرد.

● استان هرمزگان منطقه حاصلخیزی است که بلحاظ موقعیت خاص جغرافیائی در پاره‌ای از نقاط حتی امکان برداشت سه محصول در سال از یک قطعه نیز میباشد.

● در چند سال اخیر که مشاغل کادب نظیر قاچاق اجناس خارجی متوقف گردیده، ودولت با قاطعیت تمام با آن مبارزه می‌کند، مردم بکارهای تولیدی وکشاورزی بیشتر روی آورده‌اند.

● از محصولات مهم تولیدی منطقه گندم، جو، حبوبات، صیفی جات، تخیلات وغیره بوده که در سالهای اخیر قسمتی از اراضی نیز زیر کشت علوفه رفته است.

● مهمترین مسئله عمده کشاورزی کمبود آب در منطقه است که اجبارا برای رفع این کمبود باید از منابع آب زیر زمینی استفاده کرده وآب مورد نیاز را تامین نمود.

گردهمائی عشایر ماکو با مسئولین استان آذربایجان غربی تشکیل شد

ارومیه - خبرنگار جمهوری اسلامی : بعد از ظهر دیروز گردهمائی جوانان عشایر منطقه ماکو با مسئولین استان در جهت رفع گرفتاری‌ها و مشکلات در سالن حزب جمهوری اسلامی دفتر ارومیه تشکیل گردید.

در این مراسم ابتدا آقای پرویز شیردل مسئول مرکز عشایری استان آذربایجان غربی در رابطه با مسائل و مشکلات عشایر استان گفت: بنا به گفته امام که عشایر ذخائر انقلابند شما برادران دستهای این انقلاب هستید و نقش اساسی شما در این انقلاب بسیار بزرگ است شما به ضد انقلاب این اجازه را ندهید که از شما در جهت اهداف پلید خودشان استفاده کنند.

آنگاه آقای شیخ عطار استاندار آذربایجان غربی در مورد در استضعاف نگه داشته شدن عشایر در زمان طاغوت سخن گفت:

وی در قسمتی از سخنانش گفت: باید زمینه‌های رشد را برای عشایر از لحاظ فرهنگی- اجتماعی و غیره آماده تر کنیم، ما مسئولین افتخار میکنیم که به شما خدمت میکنیم در جمهوری اسلامی برای عشایر حساب ویژه‌ای باز شده است.

وی همچنین اضافه کرد شما در رژیم گذشته جزء فراموش شدگان بودید امروز از برکت انقلاب اسلامی این چنین ارزشهای شما شناخته شده است. من از شما می‌خواهم که با مسئولین همکاری کنید تا اینکه فرهنگ غنی اسلام در بین عشایر عزیز رایج گردد.

بعد از آن حجت الا ایمانی حاکم شرع دادگاه انق اسلامی و دبیر حزب جمه اسلامی دفتر ارومیه پیر شجاعت و شهامت عشایر گفتند: امروز دنیا برروی حساب می‌کند از شما م دارد لذا از شما میخواهم ک شجاعت و دلیری خود را ح کنید و دوش بدوش برا ارتشی - سپاهی - بسیج مزدوران استکبار جهانی و ا داخلی مبارزه کنید و از مر جمهوری اسلامی دفاع نما

نشریه صالحان سازنده
ارگان کارگری حزب جمهوری اسلامی
هر هفته منتشر می‌شود

دیدارهای هیئت اقتصادی سوئد با مقامات اقتصادی جمهوری اسلامی

هیئت اقتصادی سوئد که به سرپرستی معاون اقتصادی وزارت امور خارجه این کشور به ایران سفر کرده است، با مصطفی هاشمی وزیر صنایع کشورمان دیدار وگفتگو کرد.

در این دیدار ابتدا از سوی وزیر صنایع برنامه پنج‌ساله اقتصادی کشور تشریح شد. آنگاه با اشاره به اینکه کشاورزی در اقتصاد کشور محور بوده و در اولویت قرار دارد، پیرامون قیمتهای مواد اولیه با توجه به بارهای جهانی بحث و بررسی شد. در این دیدار، رئیس هیئت سوئدی اعلام داشت: مواد اولیه صادراتی از سوی کشور سوئد از نظر قیمت با کاهش بیشتری نسبت به سال گذشته بایران صادر خواهد شد.

براساس این گزارش، پس از توافقهای مقدماتی پیرامون قیمتها قرار شد معاونتهای تخصصی وزارت صنایع با مقامات صنعتی این هیئت طی جلسات جداگانه مذاکرات بیشتری انجام دهند تا پس از حصول نتیجه، مقدمات امضاء یادداشتهای تفاهم بین مقامات دو کشور فراهم آید.

* * *

وزیر راه وترابری در دیدار با هیئت سوئدی گفت: خوشبختانه کشور ما از ثبات سیاسی واقتصادی خوبی برخوردار است و برنامه ۲۰ ساله اقتصادی مانشانگر نویدی برای مردم وانقلاب ما خواهد بود.

نژاد حسینیان در رابطه با اهمیت راه وارتباط و حمل ونقل در اقتصاد هر کشور گفت: ما در زمینه ساختمان راه وراه‌آهن نیازی به کمک نداریم و امکانات کافی از نظر نیروی انسانی وتخصصی در کشور ما وجود دارد اما در زمینه تجهیزات وماشین‌های حمل ونقل قطعاً احتیاجاتی داریم.

آنگاه سرپرست هیئت سوئدی در پاسخ گفت: ما بدقت در این مسافرت برنامه پنج ساله شما را مورد بررسی قرار دادیم واین برنامه همانطور که شما گفتید در مورد حمل ونقل در برنامه ریزی پنج ساله شما گنجانیده شده است و در این رابطه باید بگویم برنامه‌ای که شما دارید، برنامه خوبی در جهت توسعه اقتصادی کشور است ومسئله‌ای که برای ما مهم است، این میباشد که شما با توجه به تمام مشکلات خارجی مثل جنگ ومشکلات جهانی نفت توانسته‌اید توسعه اقتصادی خود را در مسیر خوبی به حرکت در آورید.

* * *

در دیدار با معاون سرمایه‌گذاری خارجی وزارت امور اقتصادی و دارائی و رئیس کل سازمان سرمایه‌گذاری و کمک‌های اقتصادی و فنی ایران که‌مدیران وصاحبان سرمایه‌گذاری نیز شرکت داشتند- رئیس هیئت سوئدی ضمن ابراز علاقه به گسترش روابط اقتصادی و بازرگانی کشور خود با جمهوری اسلامی ایران آمادگی کشورش را درانتقال تکنولوژی و فروش ماشین‌آلات صنایع زیربنائی به ایران و مستقیماً خرید سنگهای معدنی و میوه‌جات وسایر کالاهای صادراتی علاوه برنفت ازایران را اعلام کرد.

آقای عربزاده بااشاره به پیشرفتهای صنعتی وتکنولوژی در سوئد و بی طرفی سیاسی این کشور براهمیت مناسبات متقابل تاکید کرد و اظهار داشت که تجربه ایران با کشورهای غربی بسیار تلخ است و سیاست ماگسترش مناسبات باکشورهای دوست میباشد. دوستان واقعی ما آنهائی هستند که تکنولوژی واقعی را به ما بدهند. وی افزود ما توانائی لازم را جهت رشد سریعتر اقتصادی بخصوص اگر مشکلات جنگ تحمیلی تمام شود داریم و ما درحال حاضر وضع ارزی خوبی داریم و سعی در پرداخت بدهیهای خود علیرغم انسداد ذخایر ارزی ما توسط امریکا و سایر مشکلات را دارا میباشیم. و اگر بدهی خاصی پرداخت نشده است به علت ابهامات درحسابها وعدم تائید حسابرس و وجود دلایلی حاکی ازتقلب در معاملات بوده است

* * *

هیئت بازرگانی سوئد برپاست دکتر کارون یوهان ابرگ معاون بازرگانی خارجی سوئد با آقای حبیبا.... عسگر اولادی وزیر بازرگانی کشورمان پیرامون روابط دوستانه دو کشور ملاقات و گفتگو کردند. در این دیدار ابتدا آقای عسگر اولادی ضمن اشاره به روابط اقتصادی و بازرگانی ایران و سوئد براساس صادرات و واردات متقابل گفت سیاست بازرگانی خارجی ایران براساس ضوابط اسلامی و دوستی با کشورهایی است که به انقلاب اسلامی ما احترام بگذارند و نسبت به تجاوز به خاک میهن اسلامی ما بی‌تفاوت نباشند همچنین ازوزیر امور خارجه سوئد که امور بازرگانی خارجی آن کشور رانیز به‌عهده دارد دعوت بعمل آمد تا در جهت میل به توافقات لازم از ایران دیدن کند.

* * *

این هیئت در دیدار با دکتر محسن نوربخش رئیس کل بانک مرکزی ایران پیرامون همکاریهای اقتصادی صنعتی فی‌مابین دو کشور بحث و تبادل نظر کردند.

در این دیدار ابتدا دکتر نوربخش با توجه به سیاست نه شرقی نهٔ غربی موقعیت اقتصادی ایران را براساس اصول یادشده تشریح کرد. سپس معاون بازرگانی خارجی سوئد گفت هیئت همراه وی نمایندگان سازمانهای دولتی می‌باشند که با توجه به وضعیت فوق‌العاده اقتصادی جمهوری اسلامی ایران و پیش‌بینی اینکه بعد از اتمام جنگ آینده خوبی برای اقتصاد و صنعت وجود دارد خواهان توسعه روابط اقتصادی و صنعتی و خرید کالاهای غیر نفتی از ایران می‌باشند.

* * *

این هیئت همچنین با رئیس هیات مدیره و مدیرعامل شرکت مخابرات و تنی چند از مسئولان شرکت مخابرات ملاقات و در زمینه امکان همکاریهای ارتباطی دو کشور بحث و تبادل نظر کردند. به گزارش خبرگزاری جمهوری اسلامی در ملاقات هیات اقتصادی سوئد با مسئولان شرکت مخابرات کشورمان سرپرست هیات اقتصادی سوئد امکانات کشورش در زمینه همکاریهای ارتباطی را بیان کرد و گفت- خوش‌بینی به انقلاب اسلامی ما را علاقمند به بررسی امکانات همکاری با جمهوری اسلامی ایران کرده است مدیرعامل شرکت مخابرات ایران در این ملاقات طی سخنانی گفت- پس از شروع حرکت انقلاب اسلامی به رهبری امام کبیرمان شناخت این حرکت برای بسیاری از کشورهای جهان قابل درک نبوده اما کشور سوئد خیلی زود حرکت اسلامی و انقلابی مردم ما را درک کرد و خوشحالیم که بتوانیم در زمینه مخابرات و در جهت یک کار بنیادی و دراز مدت براساس حفظ استقلال و خودکفائی کشورمان- با کشور سوئد وارد مذاکره شویم.

برنامه‌های تأمین نیازهای حمل ونقل کشور بتصویب شورای اقتصاد رسید

شورای اقتصاد به ریاست مهندس موسوی نخست وزیر تشکیل جلسه داد. در این جلسه ابتدا روسای هیاتهای اقتصادی عازم ترکیه و رومانی گزارشاتی نسبت به حجم مبادلات ایران و کشورهای مذکور و مسائل مربوط به روابط تجاری و اقتصادی فیمابین را به شورای اقتصاد ارائه نمودند و شورای اقتصاد رهنمودهای لازم را جهت مذاکرات فیمابین به مقامات مربوط ارائه نمود.

سپس مسئولین مجتمع فولاد مبارکه گزارش پیشرفت کار ساختمانی این مجتمع را بیان داشتند و تصمیمات لازم جهت پیشرفت بهتر و سریعتر کار توسط شورا اتخاذ گردید.

در این جلسه همچنین پیشنهاد افزایش قیمت گچ و آجر ماشینی مطرح و در ادامه سیاستهای دولت مبنی بر تثبیت قیمتها با افزایش قیمتهای پیشنهادی موافقت بعمل نیامد.

آنگاه بانک مسکن برنامه‌های خود را جهت وام برای خرید و تولید مسکن و همچنین تولید مصالح ساختمانی به اطلاع شورای اقتصاد رساند و شورا ضمن تصویب سقف ۲۰۰ میلیارد ریال برای سرمایه‌گذاری در بخش مسکن در سال جاری ازطریق اعتبارات بانکی برنامه‌های بانک مذکور را تصویب نمود در پایان این جلسه گزارش مشترک وزارت صنایع سنگین و وزارت راه و ترابری جهت تامین کشنده‌های موردنیاز مطرح و شورای اقتصاد برنامه‌های تامین نیازهای حمل و نقل کشور را تصویب کرد.

اسامی برندگان متقاضی خودرو تا پایان فروردین اعلام میشود

ستاد بسیج اقتصادی کشور صبح دیروز /سه‌شنبه/ به ریاست غلامرضا آقازاده وزیر مشاور در امور اجرائی و سرپرست ستاد بسیج اقتصادی کشور تشکیل جلسه داد. به گزارش خبرگزاری جمهوری اسلامی در ابتدای این جلسه سرپرست کمیته خودرو گزارشی از کار کمیته مذکور را ارائه داد و ازجمله گفت: تا آخر فروردین ماه سال جاری اسامی برندگان متقاضیان خودرو به ترتیب استانها و نوع خودرو شامل پیکان- رنو و موتور سیکلت از طریق جراید اعلام خواهد شد.

سپس سرپرست کمیته حمل و نقل گزارشی از وضعیت حمل و نقل بنادر و مبادی ورودی کالا به کشور را به جلسه ارائه داد.

در این جلسه همچنین سرپرست کمیته سوخت و انرژی آمار مقایسه‌ای مصرف سوختی کشور را از سال ۱۳۵۵ تا پایان سال ۱۳۶۱ در جلسه مطرح و به سئوالات مطروحه پاسخ گفت:

در ادامه این جلسه در باره اصول کلی تعیین خط مشی سیاست توزیع کشور بحث و تبادل نظر شد و مقرر شد این موضوع همچنان تا تهیه طرحی جهت ارائه به هیئت دولت در دستور جلسه ستاد بسیج اقتصادی کشور باشد.

گردهمائی مراکز هماهنگی شوراهای اسلامی روستائی جهاد درشیراز

بگزارش واحد مرکزی خبر درادامه سمینار مسئولین مراکز هماهنگی شوراهای اسلامی روستائی جهاد سازندگی استانهای فارس ،بوشهر- کهگیلویه و بویر احمد، آقای مجیدی معاون استانداری فارس دررابطه با قانون شوراهای کشور مصوبه آذرماه سال گذشته و نیز نحوه همکاری جهاد سازندگی و فرمانداری‌ها سخنانی ایراد کرد برپایه همین گزارش، مسئول سازمان تعاون روستائی استان فارس نیز با اشاره به نقش تعاونیها و نحوه نظارت شوراهای اسلامی برتعاونیها، به ذکر نمونه‌هائی از همکاری این دو نهاد پرداخت درپایان اولین روز این سمینار مسئول مرکز هماهنگی شوراهای اسلامی روستائی، دفتر مرکز جهاد سازندگی کشور در زمینه وظایف شوراها مطالبی بیان کرد. این سمینار فردا نیز ادامه خواهد داشت

در جلسه انجمن و شورای اسلامی نسخه‌پیچان گفته شد

همکاری دکترهای داروساز متعهد ومسلمان در ایجاد داروخانه اسلامی ضرورت دارد

جلسه هفتگی انجمن و شورای اسلامی نسخه‌پیچان و کارگران داروخانه‌های تهران و حومه مستقر در تشکیلات مرکزی خانه کارگر با تلاوتی چند از کلام‌الله مجید برگزارگردید.

ابتدا مسئول انجمن و شورای اسلامی نسخه‌پیچان و کارگران داروخانه‌های تهران به سخنرانی پرداخت و گفت در جلسه گذشته در باره مشکلات کارگران و برخوردصاحبان سرمایه با بیماران و احیاناً خلافهای بعضی از آنان بحثهای زیادی نمودیم که بعلت طولانی بودن جلسه و ضیق وقت ادامه آن را به این جلسه موکول نمودیم و من در تائیدگفته‌های شما عزیزان که واقعاً دردهای جامعه را بخصوص درامردارو و کارگران اخراجی بیان داشتید متشکرم، امیدوارم که هرچه زودتر مسئولین محترم در باره اخراج بی‌رویه اینگونه سرمایه‌دارانیکه بی‌مقدمه کارگران خود شانرا اخراج میکنند، اقدام سریع بنمایند، چندی پیش شکایتی به دستمان رسید که کارگری در یکی از داروخانه‌های تهران بعد از ۸ سال فعالیت مداوم که دارای ۵سرعائله میباشد با اینکه این کارگر محترم دست راستش لمس میباشد و امکان پیداکردن کار در شرایط فعلی را ندارد با زوراخراج میشود، این کارگر شریف و مسلمان نوشته است که هرچقدر پیش کارفرمایم التماس کردم که بخاطر خدا مرا اخراج نکنید حتی حاضرشدم پانصدتومان از حقوقم را کسرکند و اخراجم نکند ولی کارفرمایم قبول نکرد و عاقبت بمن گفت بابت چندین سالی که با صداقت برایم کارکرده‌ای مبلغی بعنوان بازخرید بتوخواهم داد بشرطی که به محضر آمده و رضایت محضری بمن بدهی که در آینده هیچگونه ادعائی نسبت بمن نداشته باشی، و این کارگر بیچاره هم روی اجبارتن به چنین کاری داده، دراینجا توجه مسئولین محترم بخصوص وزارت کار را به اینگونه خلافهای غیرانسانی جلب کرده و هشدارمیدهیم که جلو این حرکات مذبوحانه را هرچه زودتربگیرند، و مسئول پی‌آمدهای اینگونه حرکات در دادگاه الهی در روز قیامت بی‌جواب نخواهد ماند.

ناطق در ادامه صحبتهایش اضافه کرد ما برای جلوگیری از این همه مشکلات کارگری و اخراج بی‌رویه کارگران و همچنین سرگردانی مردم در امردارو وجلوگیری از احتکارو گرانفروشی در بعضی از داروخانه‌ها از طرف انجمن اسلامی پیشنهاد یک داروخانه اسلامی در خط امام را نمود که میتواند تا حدی جلو اینگونه تخلفات را بگیرد هم اکنون ما منتظر پشتیبانی از طرف مسئولین دلسوز به انقلاب اسلامیمان بخصوص مجلس شورای اسلامی کمیسیون بهداری- هیات دولت- نهادها و انجمنهای اسلامی کارگری میباشیم که ما را در این امر الهی یاری و پشتیبانی نمایند. وی در ادامه سخنانش گفت ممکن است عده‌ای آگاهانه یا ناآگاهانه چنین تصور کنند که ما میخواهیم خودسرانه بدون دکتر داروساز اقدام به تاسیس چنین داروخانه‌ای بنمائیم و طوری وانمود کنند که انجمن و شورای اسلامی نسخه پیچان مخالف علم است ما بارها گفته و باز هم میگوئیم، ما کارگران حزب‌اله در داروخانه‌ها منکر علم نیستیم اگر هم گاهی اوقات از بعضی داروسازان که علمشان را در کنار جیبشان دوخته‌اند انتقاد میشود، این انتقاد جنبه ارشادی دارد نه اینکه تصور کنند خدای ناکرده علمشانرا در داروخانه‌ها نفی میکنیم، ما کارگران مسلمان در داروخانه‌ها طبق سندهای موجود که در رسانه‌های گروهی اعلام کرده‌ایم، مجدداً میگوئیم، وجود داروسازان متعهد و مسلمان که انقلاب مانرا باور دارند و علمشانرا در خدمت مردم گذاشته‌اند و سرجیب برای چپاول ندوخته‌اند در داروخانه‌ها امری ضروری میدانیم و از آنان میخواهیم که بیایند علمشانرا در کنار تجربه ما بگذارند و در جهت انقلاب و بنفع مردم محروم کشورمان آنهم نه در تهران بلکه در نقاط محروم جامعه‌مان گام برداریم، وقتیکه علم و تجربه بخصوص اینکه تقوا هم در کنارش باشد، اینجاست که خداوند رحمان را از خودمان خوشنود کرده‌ایم، اگر انشاء الله موفق شدیم با عنایت پروردگار و پشتیبانی مومنین یک داروخانه اسلامی در جهت محرومان و به نفع کارگران بیکار داروخانه‌ها در محلهای مستضعف‌نشین بطور شبانه‌روزی ایجاد کنیم بی‌شک در کنار برادران داروساز حزب‌اللهی‌مان خواهیم بود. وی در خاتمه سخنانش گفت ما از کلیه نهادهای انقلابی اعم از سپاه پاسداران- جهاد سازندگی- جهاد دانشگاهی- کمیته امداد امام خمینی- هلال احمر- بنیاد شهید و غیرو درخواست میکنیم برای حرمت خون شهیدان و پاسداری از ولایت فقیه برای جذب کارگران بیکار و افراد حزب‌اللهی در داروخانه‌های خود ما را یاری داده تا با این عمل انقلابی هم مشت محکمی بر دهان یاوه‌گویان و زورگویان به زبردستانشان زده باشیم و هم اینکه خلق خدا را از خود خشنود کرده باشیم.

جلسه با دعای خیر برای سلامتی رهبر کبیر انقلاب اسلامی و پیروزی سلحشوران کفر ستیزمان در جبهه‌های حق علیه باطل پایان یافت.

با لنگرانداختن یک کشتی ۱۲هزارتنی

اسکله بارگیری بندرکنگان رسماً افتتاح شد

با تلاش وکوشش متخصصان ایرانی اسکله بندرکنگان جهت ورود کشتی‌های بزرگ تجاری وتخلیه کالاهای وارداتی آماده بهره‌برداری شد و طی مراسم خاصی باحضور آقای روحانی معاون وزارت راه و ترابری آقای نصری استاندار، مدیران ادارات بندروگمرک بوشهر وجمعی ازمقامات محلی افتتاح شد به گزارش واحد مرکزی خبر همزمان با آغازبهره‌برداری از اسکله بندرکنگان اولین کشتی تجاری باظرفیتی معادل ۱۲هزارتن در لنگرگاه بندرکنگان لنگرانداخت و اولین محموله آن توسط یک فروند یدک‌کش دراسکله این بندرتخلیه شد، بنابرهمین گزارش معاون وزارت راه و ترابری که به منظور افتتاح اسکله بندرکنگان دراین بندر به سرمیبرد درجلسه‌ای باحضور استاندار بوشهر ومدیران کل ادارات بندروگمرک ونیزائمه جمعه ومسئولین بندرکنگان مسائل و مشکلات این بندر را مورد بررسی قرارداد. و ضمن آن مقررشد جهت ایجاد تسهیلات لازم درانبارکردن کالاهای تخلیه شده قطعه زمینی دراختیار مسئولین تخلیه کالا گذاشته شود همچنین دراین جلسه که فرماندار و شهردار بندر دیرنیز شرکت داشتند موافقت شد جهت راه‌اندازی و آمادسازی اسکله بندر دیر برای ورود کشتی‌های بزرگ تجاری دراین بندر نیز اقدامات لازم صورت گیرد.

یک کوره ذوب گردون ریخته گری توسط جهاد سازندگی قم براه افتاد

با همت برادران ایثارگر جهاد سازندگی شهرستان قم کوره ذوب گردون ریخته گری که توسط کمیته فنی جهاد سازندگی و همیاری یکی از برادران متخصص ساخته شده است با حضور جمعی از مسئولین شهری و نماینده امام در جهاد سازندگی افتتاح شد.

سرپرست کمیته فنی جهاد سازندگی در گفتگوئی اعلام کرد این کوره هیچ گونه وابستگی به کشورهای دیگر ندارد زیرا کلیه وسایل آن در داخل کشور و توسط برادران در واحد ریخته گری کمیته فنی جهاد سازندگی ساخته شده و ظرفیت تولید ذوب آن پنج برابر بیشتر از کوره‌های زمینی است و هر بار ذوب این کوره به ۶۰۰ کیلو میرسد و با آن میتوان هر نوع فلزی را که درجه ذوب آن تا ۲۰۰۰ درجه باشد ذوب کرد. وی در پایان اضافه کرد واحد ریخته گری از نظر بهداشتی کاملا مطلوب است و ما میتوانیم نظیر آنرا در سطح استانهای کشور راه اندازی و تضمین نمائیم.

دیدار ائمه جمعه خرم‌آباد ورود و استاندار لرستان از کارخانه چرم و پوست

خرم آباد- خبرنگار جمهوری اسلامی- بدعوت انجمن اسلامی کارخانه چرم و پوست خرم آباد حجت الاسلام حسینی میانجی امام جمعه خرم آباد و نماینده امام به همراه حجت الاسلام محمودی امام جمعه دورود و آقای مهندس عابدینی استاندار لرستان از تاسیسات کارخانه پوست و چرم خرم آباد بازدید بعمل آوردند. امام جمعه خرم آباد در اجتماع کارکنان این کارخانه طی سخنانی خطاب به آنها گفت: شما برادران کارگر و زحمت کش این مملکت هستید که میتوانید این مملکت را از چنگال دشمنان شرق و غرب نجات دهید شما کارگران ایران بازوهای قدرتمند اسلام هستید که با فعالیت و کوشش در کارخانجات، ایران را از وابستگی اقتصادی نجات میدهید اگر شما نباشید به هیچ وجه نمیتواند مملکت پیشرفت کند و شما انجمن‌های اسلامی در کارخانه بازوهای اسلام هستید که باید در این کارخانجات آن دینی که بر گردن شما هست ایفا نمائید. امام جمعه خرم آباد خطاب به کارکنان گفت: اگر شما نباشید ما نمیتوانیم آنچنان که دلمان بخواهد از اسلام پیروی کنیم و اسلام را به تمام دنیا نشان دهیم شما هستید که میتوانید ایران را از نظر کار و صنعت مستقل به دنیا نشان بدهید. در پایان نماز ظهر و عصر به امامت حجت الاسلام حسینی میانجی در مسجد نوبنیاد کارخانه پوست و چرم لرستان اقامه شد و پس از آن امام جمعه خرم آباد نام مسجد نوساز کارخانه رامسجد ابوالفضل نامگذاری نمود.

تشکیل ۱۷۷ شرکت تعاونی در استان لرستان، زمینه اشتغال ۱۲۷۸ نفر را فراهم کرده است

مرکز گسترش خدمات تولیدی و عمرانی استان لرستان از بدو تاسیس با تشکیل ۱۷۷ شرکت تعاونی، زمینه اشتغال برای ۱۲۷۸ نفر را فراهم کرده است.

سرپرست مرکز گسترش خدمات تولیدی خرم آباد در گفتگوئی با خبرنگار خبرگزاری جمهوری اسلامی همچنین افزود: این مرکز در سه بخش کشاورزی-صنعتی و عمرانی از بدو تاسیس تاکنون جمعا یک میلیارد و ۹۵۸ میلیون و ۱۰۹ هزار ریال به شرکتهای تعاونی پرداخت نموده و شرکتهای مزبور با این اعتبار، طرحهای خود را به مورد اجراء گذاشته‌اند.

وی افزود: از کل تعاونی‌های این مرکز، ۹۶ شرکت تعاونی عمرانی با ۶۷۳ عضو تشکیل گردیده که تاکنون توانسته است طرح ۳۴۲ خانه ارزان قیمت و ۱۹۳ واحد آموزش شامل دبستان، کودکستان، مدرسه راهنمائی و متوسطه را به انجام رسانند. همچنین شرکتهای تعاونی برق رسانی در زمینه برق فشار قوی، متوسط و ضعیف توانسته‌اند حدود ۳۱۶ کیلومتر خطوط برق ایجاد نمایند.

وی افزود: تعاونیهای کشاورزی با ۵۰ تعاونی و ۳۴۴ نفر عضو نیز به نوبه خود کوشا بوده‌اند بطوریکه توانسته‌اند ۹ واحد گاوداری، ۸۰ سالن مرغ تخم گذاری، چهار واحد کشت علوفه، ۳ واحد تولید دانه طیور، ۱۶ واحد کندوی زنبور عسل ایجاد نمایند که با ایجاد این واحدها مقدار زیادی از احتیاجات لبنی منطقه تامین میشود. همچنین طرحهائی در دست است که در آینده، واحدهای گاوداری دو رگه، پرورار گوساله و گوسفند، تولید پودر استخوان و پرورش ماهی نیز تاسیس شود.

سرپرست مرکز گسترش خدمات تولیدی و عمرانی استان لرستان در این گفتگو، درزمینه کارهای عمرانی، صنعتی به خبرنگار خبرگزاری جمهوری اسلامی گفت: تعاونیهای صنعتی با ۳۱ شرکت و ۲۶۲ نفر عضو تشکیل گردیده که ۲۳ تعاونی آن در حال تولید میباشد. این تعاونیها تولیداتی از قبیل مصنوعات فلزی شامل آبگرمکن، فرغون، گاو صندوق، فایل، میز، صندلی، کمد بایگانی، تانکرهای زمینی و هوائی، در و پنجره، تریلر، تراکتور، آجر و گچ و انواع موزائیک و غیره داشته‌اند.

وی در پایان یادآور شد: ما هدفمان جذب نیروی متعهد و متخصص به کارهای تولیدی و عمرانی است که در این جهت با کمک استانداری لرستان تعداد ۶۳ نفر از جوانان دیپلمه متعهد این استان را جهت آموزش در رشته‌های ریخته گری- تعمیرات برق و مکانیک و ماشین‌ابزار به ماشین‌سازی اراک اعزام نموده‌ایم که پس از طی دوره‌های آموزش، با برنامه‌ریزی مسئولین از تخصص این افراد استفاده خواهد شد.

همکاری ایران و سوئد درزمینه کشاورزی و دامپروری گسترش می‌یابد

آقای کارل یوهان ابریک معاون اقتصادی وزارت امور خارجه سوئد که در راس یک هیئت اقتصادی و بازرگانی این کشور به تهران آمده اند بهمراه سفیر سوئد در جمهوری اسلامی ایران با محمد سلامتی وزیر کشاورزی و عمران روستائی دیدار و گفتگو کرد در این دیدار وزیر کشاورزی با اشاره به روابط سوئد با جمهوری اسلامی ایران گفت.

روابط اقتصادی دو کشور در حال حاضر خوب بوده و میتواند بیشتر گسترش یابد وی افزود ما بر اساس سیاسه جمهوری اسلامی ایران علاقمند به توسعه روابط با کشور شما هستیم و در ارتباط با بخش کشاورزی که بعنوان محور توسعه اقتصادی کشور ما تلقی شده است دو کشور میتوانند همکاریهای بیشتری داشته باشند سپس سرپرست هیئت اقتصادی سوئد طی سخنانی با اشاره به بی‌طرفی سوئد در زمینه مسائل جهانی گفت: سوئد میتواند در زمینه‌های صنایع چوب و جنگل و مرتع- شیلات و دامپروری ماشین آلات کشاورزی صنایع شیر- تاسیسات زیر بنائی روستائی و دیگر زمینه‌های اقتصادی با جمهوری اسلامی ایران همکاری کند.

بگزارش خبر گزاری جمهوری اسلامی در پایان این دیدار برلزوم همکاری در زمینه‌های فوق‌الذکر تاکید شد.

افزایش تولید پارچه در یزد

طی سال ۶۱ یازده میلیون متر پارچه متقال خام چهت و ترون در کارخانجات سعادت نسا جان یزد تولید شده که در مقایسه با سال ۶۰ با برخورداری از کیفیت بهتر، ۱۳ درصد افزایش داشته است. مدیرعامل کارخانه مذکور در گفتگوئی با خبرنگار خبرگزاری جمهوری اسلامی ضمن اعلام این مطلب با اشاره به اینکه در این کارخانه، ۹۰ دستگاه پارچه‌های عریض و ۴۰۰ دستگاه پارچه کم عرض تولید میکند گفت: در صورت همکاری دولت قسمتهای ریسندگی- بافندگی و تکمیل این کارخانه تا حدود ۵۰ درصد توسعه خواهد یافت که با انجام این طرح ، تولیدات کارخانه نیز تا ۶۵ درصد افزایش می‌یابد.

وی افزود: در حال حاضر نیز در نظر است با تهیه شش دستگاه ماسوره پیچی قسمت بافندگی کارخانه از دو شیفت به سه شیفت افزایش یابد. وی همچنین یادآور شد هم‌اکنون این کارخانه با کمبود ماسوره- ماکو- وچوب ماکو مواجه است.

پرداخت بیش از ۹۳ میلیون ریال وام به صنعتگران استان کهگیلویه و بویراحمد

از سوی اداره کل صنایع کوچک استان کهگیلویه و بویراحمد طی سال گذشته با احداث ۳۳ کارگاه تولیدی و صنعتی موافقت اصولی شده ومبلغ ۹۳ میلیون و ۳۵۴ هزار ریال وام با همکاری بانک استان کهگیلویه و بویراحمد به صنعتگران این استان پرداخت شده است.

بگزارش خبرگزاری جمهوری اسلامی با احداث این کارگاهها بیش از ۳۰۰ نفر از کارگران در این کارگاهها مشغول بکار میشوند.

نرخ خرید و فروش ارز به ریال

۱۳۶۲/۱/۲۴

نام ارز	رسمی: خرید بریال	رسمی: فروش بریال	غیررسمی معمولی: خرید بریال	غیررسمی معمولی: فروش بریال	غیررسمی مسافرین: فروش بریال
یک دلار استرالیا	۷۳/۲۴	۷۴/۳۸	۸۰/۶۵	۸۲/۵۰	۱۰۰/۶۰
یک دلار کانادا	۶۸/۵۲	۶۹/۷۱	۷۶/۶۵	۷۷/۱۵	۹۴/۱۰
یک لیرانگلیس	۱۲۸/۵۴	۱۳۵/۸۷	۱۴۰/۲۰	۱۴۲/۳۰	۱۷۴/۶۰
یک مارک آلمان غربی	۳۴/۹۴	۳۵/۵۰	۳۸/۳۵	۳۹/۱۵	۴۷/۷۵
یک فرانک سویس	۴۱/۲۸	۴۱/۸۹	۴۵/۳۰	۴۶/۱۰	۵۶/۲۰
یک‌فرانک‌فرانسه	۱۱/۶۲	۱۱/۸۶	۱۲/۸۰	۱۳/۱۵	۱۶/۰۵
یکصد فرانک بلژیک	۱۷۵/۱۱	۱۷۸/۶۲	۱۹۲/۹۰	۱۹۷/۹۰	۲۴۱/۲۵
یکصد لیراایتالیا	۵/۸۶	۵/۹۸	۶/۴۵	۶/۶۵	۸/۱۰
یک فلورن هلند	۳۱/۱۲	۳۱/۵۲	۳۴/۰۵	۳۴/۸۵	۴۲/۵۰
یک کرون سوئد	۱۱/۳۸	۱۱/۵۲	۱۲/۴۵	۱۲/۸۰	۱۵/۶۰
یک کرون نروژ	۱۱/۷۸	۱۱/۹۹	۱۲/۹۵	۱۳/۳۰	۱۶/۲۵
یک کرون دانمارک	۹/۸۳	۱۰/۰۱	۱۰/۷۵	۱۱/۱۰	۱۳/۵۵
یک فلیمنگ اتریش	۴/۹۷	۵/۰۴	۵/۵۰	۵/۶۰	۶/۸۵
یکصد ین ژاپن	۳۵/۴۰	۳۵/۸۰	۳۹/۰۰	۳۹/۸۰	۴۸/۵۵
یک دینار کویت	۲۹۰/۴۰	۲۹۳/۴۰	۳۱۷/۷۵	۳۲۲/۷۵	۳۹۳/۵۰
یک دینار بحرین	۲۱۹/۰۰	۲۲۵/۰۰	۲۴۱/۵۰	۲۴۷/۵۰	۳۰۱/۲۵
یک ریال سعودی	۲۴/۶۵	۲۵/۰۰	۲۷/۱۰	۲۷/۵۰	۳۳/۵۵
یک درهم‌امارات متحده عربی	۲۲/۶۰	۲۳/۵۰	۲۵/۳۵	۲۵/۸۵	۳۱/۵۰
یک روپیه پاکستان	۶/۸۰	۷/۰۰	۷/۵۰	۷/۲۰	۹/۴۰
یک دلار هنگ کنگ	۱۳/۰۵	۱۳/۲۵	۱۴/۲۵	۱۴/۶۰	۱۷/۷۵
یک دلار امریکا	۸۵/۰۲	۸۵/۴۷	۹۲/۸۰	۹۴/۳۵	۱۱۵/۰۰

توسط معاون دانشجویی وزارت فرهنگ و آموزش عالی:

جزئیات تازه‌ای ازنحوه برگزاری کنکور سراسری دانشگاهها ومؤسسات آموزش عالی اعلام شد

بخش خبر- مهندس عباس طائب معاون دانشجوئی وزارت فرهنگ و آموزش عالی روز گذشته درپیک مصاحبه مطبوعاتی تاریخ ثبت‌نام، برای شرکت‌کنندگان در کنکور سراسری که درنیمه اول تیرماه سالجاری برگزار می‌شود، همچنین شرایط عمومی و اختصاصی داوطلبان، تعداد سئوالات و جزئیات تازه‌ای از برگزاری کنکور را اعلام کرد.

بگزارش خبرنگار آموزشی «جمهوری اسلامی» وی ابتدا شرایط عمومی داوطلبان شرکت درکنکوررا بشرح زیر برشمرد: اعتقاد به نظام جمهوری اسلامی و ارکان آن، تدین به دین مبین اسلام یا یکی از ادیان به رسمیت شناخته شده در قانون اساسی جمهوری‌اسلامی، عدم وابستگی تشکیلاتی یا هواداری از گروههای محارب و وابسته به شرق و غرب، عدم سوءپیشینه با تشخیص مراجع ذیصلاح کشور.

از نظر سنی داوطلبان باید حداکثر ۲۳ سال تمام داشته باشند که اگر خدمت نظام‌وظیفه را انجام داده باشند مدت خدمت به آن افزوده می‌شود و برای کسانی که بعداز انقلاب فرهنگی برای اولین بار درکنکور شرکت می‌کنند و همچنین درکنکور پزشکی، فنی مهندسی، کشاورزی، الهیات که درسال ۶۱ برگزار شد شرکت نکرده باشند از ۶۱/۶/۳۱ باید ۲۸ سال تمام داشته باشند و آقایان نیز از نظر خدمت نباید مشکلی داشته باشند.

وی درمورد شرایط مربوط به شرکت درکنکور گفت: داوطلبان باید حتماً دارای گواهینامه یا دیپلم کامل متوسطه بوده که دریکی از رشته‌های دبیرستانی، هنرستانی و یا سایر مدارس که مورد تائید وزارت آموزش و پرورش باشند.

شرکت کلیه دیپلمه‌ها درکلیه گروههای آزمایشی بدون توجه به نوع دیپلم آزاد است و داوطلبان هرگروه آزمایشی را می‌توانند انتخاب کنند و هیچ محدودیتی از نظر تعداد دفعات شرکت در کنکور نیز وجود ندارد.

وی افزود: دانشجویان فعلی و یا اخراجی دانشگاهها و موسسات آموزش عالی داخل کشور در کنکور نمی‌توانند شرکت کنند ولی انصرافیهای دانشگاههای داخل تا زمان ثبت نام در کنکور می‌توانند شرکت نمایند و اگر کسی دانشجوی خارج از کشور بوده باشد می‌تواند درکنکور شرکت نماید اما فارغ‌التحصیلان دانشگاهها و موسسات آموزش عالی داخل و خارج کشور حق شرکت در کنکور را ندارند.

ضمناً معاودین عراقی و کسانی که تابعیت کشورهای خارجی را دارند بشرطی که دیپلم دبیرستانی خودشان را از یکی از دبیرستانها یا هنرستانهای ایرانی که مورد تائید وزارت آموزش و پرورش باشد اخذ کرده باشند می‌توانند درکنکور شرکت کنند و طبیعی است اگر درامتحان گزینش دانشجو قبول شوند شرط ثبت نام و ادامه تحصیلشان منوط به اظهارنظر مثبت مراجع ذیصلاح مملکتی است.

معاون دانشجوئی وزارت فرهنگ و آموزش عالی ادامه داد: در کنکور سراسری ۶ گروه آزمایشی وجود دارد که عبارتند از. ریاضی فیزیک، علوم تجربی، فرهنگ و ادب، علوم اجتماعی و اقتصاد، کشاورزی و هنر که کلیه رشته‌های دانشگاهی که گزینش دانشجو برای آنها انجام می‌گیرد به این ۶ گروه آزمایش تقسیم شده‌اند.

وی گفت: در این کنکور داوطلبان به سه دسته متمایز، متناسب با مدارکی که ارائه خواهند داد تقسیم می‌شوند:۱- داوطلبان آزاد، ۲- داوطلبان منطقه‌ای، ۳- داوطلبان نهادها که تعاریف مربوط به این ۳ تقسیم همان تعاریف گذشته است و نهادها شامل خانواده

تجدید میثاق با شهداء

پیکر پاک دو تن از شهدای سپاه پاسداران امروز تشییع میشود

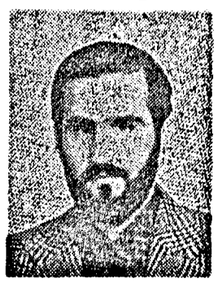

بخش خبر - پیکر پاک دوتن از حماسه ساران نبرد حق علیه باطل پاسداران شهید سیدرضا حسینی مسئول بسیج عشایری قرارگاه حمزه سیدالشهداء که دردرگیری با صدانقلابیون کردستان و کمیل میرزاراده قائم مقام فرمانده سپاه پاسداران انقلاب اسلامی بوکان که درحین انجام وظیفه بشهادت رسیده‌اند، ساعت ده صبح امروز (چهارشنبه ۶۲/۱/۲۴) از مقابل مدرسه عالی شهید مطهری تشییع خواهد شد.

ضمناً مجالس ختمی به مناسبت شهادت این دو شهید برگزار خواهد شد، مجلس ختم شهید سیدرضا حسینی روز جمعه ۶۲/۱/۲۶ از ساعت ٤ الی ٦ بعدازظهر در مسجد خاتم‌الانبیاء واقع در تهران پارس و همچنین مجلس ختم شهید کمیل میرزاراده در همان روز (جمعه) از ساعت ۳ الی ۵ بعدازظهر در مسجد اباعبدا ... واقع در تهران پارس منعقد می‌باشد.

مراسم گرامیداشت شهادت محمود آهنی امینه امروز برگزار میشود

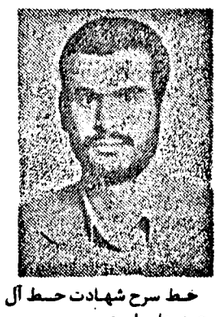

خط سرخ شهادت خط آل محمدوعلی است.
(امام خمینی)

ان الله اشتری من المومنین انفسهم واموالهم بان لهم الجنه.

باردیگر ازکاروان حماسه‌سازان راه انبیاء وادامه دهندگان راه سرور شهیدان حسین بن‌علی(ع) فرزند دیگری به رحمت‌بالعه الهی توفیق ارتقاء پروردگار را پیدا کرده ودرجنب الهی ماموا‌گزید.

به همین مناسبت مجلس بزرگداشتی امروز چهارشنبه ٦٢/١/٢٤ درمسجد انصار الحجت واقع در خیابان خاوران روبروی عارف، نبش خیام، برگزار میشود.

همچنین شب هفت آن شهید روز جمعه ٦٢/١/٢٦ ساعت ۳الی ۵ بعدازظهر دربهشتزهرا برگزار میشود.

وسیله ایابوذهاب راس ساعت ۱ بعدازظهر ازدرب منزل شهید واقع در تهرانپارس، فلکه سوم، خیابان ۱۹٦ غربی پلاک ٤۲ آماده حرکت است.

مراسم بزرگداشت شهید مجید طالب‌لو فردا برگزار میشود

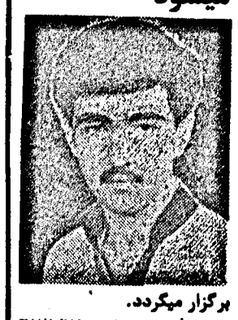

یا ایتها النفس المطمئنه ارجعی الی ربک راضیة مرضیه

بمناسبت اولین سالگرد شهادت پرافتخار یکی دیگر از فرزندان دلیر اسلام شهید مجید طالب‌لو که زندگیش را سراسر جهاد و مبارزه در راه خدا تشکیل میداد و برای درک فیض شهادت و آبیاری نهال نوپای انقلاب اسلامی چه در کلاس درس و چه در سنگر مسجد با ریختن خون پاک خویش بی‌صبری می‌نمود و سرانجام بدست منافقین از خدا بی‌خبر در سنگر مسجد با هدیه خون پاکش به اسلام و انقلاب به فیض شهادت نائل گشت و به کاروان شهدای اسلام پیوست

مراسم بزرگداشت این شهید در گلزار شهیدان بهشت زهرا برگزار میگردد.

زمان: پنجشنبه ٦٢/١/٢٥ ساعت ۲ بعدازظهر.

مکان: حرکت خیابان کمیل نرسیده به چهارراه شهید عیسی شاه محمدی پلاک ۱۰۱۵ وسیله ایاب و ذهاب راس ساعت ۲ بعدازظهر آماده حرکت به سوی بهشت زهرا میباشد.

مراسم بزرگداشت سالگرد شهادت پاسدار شهید ماشاءالله لطفی

ولاتقولوالمن یقتل فی سبیل‌الله اموات بل احیاء ولکن لاتشعرون

خدایا ببین که فرزندان ابراهیم چگونه اسماعیل‌وار به قربانگاه آرمایش می‌شتابند و پیروزمندانه جان می‌بازند و می‌سوزند تا باکفر نسازند، میروند تا ایمان نرود، میمیرند تا توحید نمیرد.

بمناسبت اولین سالگرد شهادت پاسدار شهید ماشاءالله لطفی که شمع وجودش درآتش کینهٔ دشمنان انقلاب اسلامی سوخت و در راه وصال یار، خون پاکش را نثار کرد مراسم گرامیداشتی روز جمعه ٦٢/١/٢٦ درمسجد باب‌الحوائج حضرت ابوالفضل(ع) واقع درخیابان ۱۷ شهریور- خیابان شیروین، بعدازچهارراه حسینی منعقد می‌باشد. ضمناً ساعت ۲ بعدازظهر مراسمی درگلزار بهشت‌زهرا برگزار میشود.

بسمه تعالی
اطلاعیه
قابل توجه صنف تخلیه چاه و نشت‌یاب

براساس ماده ۹ آئین‌نامه اجرائی انتخاب اتحادیه‌های صنف تهران مصوبه جلسه مورخ ٦٠/٣/١٣ هیئت عالی نظارت و به استناد ماده ٥٤ قانون نظام صنفی انجمن نظارت برانتخابات اصناف تهران از کلیه افراد صنف مذکور که داوطلب عضویت در هیئت مدیره صنف خود میباشند تقاضا دارد از تاریخ شنبه ٦٢/٢/٣ لغایت چهارشنبه ٦٢/٢/٧ بمدت ۵ روز از ساعت ۸ الی ۱۲ به انجمن نظارت مرکزی واقع در میدان پانزدهم خرداد (میدان ارک سابق) کمیته امورصنفی ستاد انتخابات اطاق شماره ۱۷ مراجعه و پرسشنامه مربوطه را دریافت وتنظیم و تسلیم نمایند. ضمناً برحسب تبصره ۱ ماده ۹ آئین‌نامه مذکور افراد صنفی واجد شرایطی که توسط ۱۰ نفر از افراد عضو صنف بانجمن نظارت انتخابات کتبا معرفی شوند جزو داوطلبان انتخابات هیئت مدیره منظور خواهند شد.

انجمن نظارت مرکزی انتخابات اتحادیه‌های صنفی تهران

عروةالوثقی نشریه دانش‌آموزی حزب جمهوری‌اسلامی هردوهفته یکبار منتشر می‌شود

مانمی‌توانیم‌ازظلمی که‌به‌منطقه،مردم‌ماوعراق‌شده‌است‌صرف‌نظرکنیم

بقیه از صفحه۱۲

این سوء استفاده‌ها ٤٦ هزار تن آهن است که تعاونی مذکور دریافت نموده و براساس کیفرخواست دادستان صنفی وهمچنین اوراق بازجوئی که از ایشان بعمل آمده است در هیچ دفتری و سندی ٤٦ هزارتن آهن عمل نکرده است و نحوه توزیع و قیمت آهن ثبت نشده و معلوم نشده که این مقدار آهن به چه کسانی و با چه قیمتی فروخته شده است. یعنی مطابق این سند هزاران تن آهن به بازار سیاه رفته و به هر قیمت که آقایان خواسته‌اند فروخته شده است.

ماجرای دیگر در رابطه با آهن قضایایی است که مربوط به دادسرای صنفی قم می‌باشد که در همان سال ۵۹

فردی بنام آقای خرمند بوسیله دادسرای صنفی قم در رابطه با آوردن چهار تریلی آهن به قم و گرانفروشی و بازار سیاه دستگیر می‌شود که بعد معلوم میگردد ایشان دستیار آقای خاموشی بوده و بوسیله ایشان به قم فرستاده شده است.

نمونه دیگر از این نوع اعمال نادرست قضایایی است که در رابطه با توزیع شیشه اتفاق افتاده است که بعلت شکایات فراوان این پرونده به دادسرای صنفی رفته و اکنون در دادگاه صنفی

این پرونده در دست بررسی است و براساس این مدارک آقای خاموشی تخلفات انکارناپذیری مرتکب شده است که مستوجب مجازات می‌باشد که قسمتی از این پرونده در اختیار بنده است و چون اوراق و اسناد مربوط به

باندبازی و گرانفروشی در رابطه با شیشه مفصل است از میان تمامی اسناد من به عنوان نمونه نامه اعتراض آمیز دفتر معتمدین شیشه و آینه را در رابطه با تخلفات آقای خاموشی قرائت می‌نمایم.

معتمدین موقت صنف شیشه و آینه

ریاست محترم کمیته امور صنفی نایب الامام خمینی

محترما چنانچه اطلاع دارید این اتحادیه در امر فروش شیشه‌های پاسینی (که فراری بوده و شیشه‌هایش مانده و کمیته صنفی مامور شده که این شیشه‌ها را توزیع بکند) متذکر شده که قیمت گذاری شده بصلاح بازار فعلی نبوده و مشکلی نیز فراهم می‌نماید و همچنین توزیع

شیشه نامبرده باید همزمان با موجودی گمرکات خوزستان انجام شود. (قسمتی از شیشه آقای پاسینی در گمرکات خوزستان بوده که ایشان باید توزیع می‌کردند و نکردند و در

جریان جنگ تحمیلی از بین رفته است) در تهران از انبارهای موجود و شهرستان از گمرکات توزیع گردد و ما از آنجا که خود را متعهد و مسئول دانسته و

می‌دانیم، در امر توزیع شیشه‌های فوق بدون واسطه و تعیین واحدهای توزیع کمال همکاری را با شما داشته و

داریم‌ولی بارها مشاهده نمودیم که علاوه بر همکاری صمیمانه هیئت با این کمیته محترم هیچگونه مساعدت و همراهی با ما نبوده است بلکه در اثر عدم اطلاع کافی ما را متهم نمودند و بخاطر اینکه موفق نبودید که شیشه‌های موجود در گمرکات را به شهرستانها توزیع نمایید و خریداران شهرستان هم با فصل سرما روبرو بودند لذا اجبارا به تهران عزیمت و نیازهای خود را از مغازه‌داران تهران تا حدی تامین نمودند و به این بازار آشفته غیر مستقیم لطمه‌ای وارد نمودید. همچنین در مورد تولید و توزیع محصول کارخانه شیشه ایران که در پرانتز نام آن فردی برده شده که مقدار زیادی شیشه را آقای خاموشی به ایشان داده‌اند و اسم آنرا نمی‌خوانم، بارها تذکر دادیم که شکایات و ناملایمات بسیاری را عنوان نموده‌ایم وچندبار هم شخص مدیرعامل را به آن کمیته دعوت نموده ولی متاسفانه بر ما روشن نگردید که براساس چه منطقی آن فرد را آزاد گذاشته و نرخ فروش آنرا بر اساس متری ۳۳۰ ریال تائید کردید و مدت تحویل را به سه ماه قرار دادیدکه در این رهگذر بازهم مصرف کننده زیر یوغ استبداد و خودکامگی این مستکبرین قرار گیرد واین خود مخالف با آرمان جمهوری اسلامی ایران است در حالیکه کارخانه شیشه قزوین همان محصول را (که ایشان ۳۳۰ ریال می‌فروختند و آقای خاموشی تائید کردند) با کیفیت بهتری متری ۲۳۰ ریال می‌فروشند و متاسفانه این اتحادیه تاکنون موفق به پاسخ سئوالات اعضای خود نبوده است زیرا منطقی در کار نیست.

امضاء دفتر معتمدین صنف شیشه و آینه

نمونه دیگر از این اعمال نادرست مربوط به توزیع انحصاری کالا و لوازم خانگی است که آقای خاموشی سهمیه آنرا به یکی از ایادی خود سپرده‌اند که تاکنون یکبار ایشان به سبب گرانفروشی در دادگاه صنفی محکوم به پرداخت ۱/۷ میلیون تومان شده است. ۱/۷ میلیون تومان گرانفروشی بابت کالای خانه که سهمیه انحصاری آنرا آقای خاموشی داده است و دو باره نیز ایشان گرانفروشی نموده و هماکنون پرونده‌اش در دادگاه صنفی در دست رسیدگی است.

البته از این نمونه‌ها فراوان است ووقت ارائه یکی‌یکی آنها نیست فقط مشتهایی بعنوان نمونه از خروارها اعمال نادرست ارائه می‌گردد و در پایان این نوع فقرات به یک نمونه دیگر از نادرستیها که در مطبوعات نیز منعکس گردید اشاره می‌نماییم. در روزنامه اطلاعات شماره ۱٦۱۹٤ یکشنبه ۲۹ تیرماه ۵۹، یک نمونه از این قبیل تخلفات آقای خاموشی بدین ترتیب افشا می‌گردد.

که احتکاری در انبار شماره ۱٤۲ واقع در خیابان یادآوران کشف وتوقیف می‌گردد که در این انبار ۱۵۷۵ حلقه لاستیک و ۵٤۱٦ کارتن روغن و سیصد هزار لامپ مهتابی و بسیاری از ارقام درشت کالاهای دیگر احتکار شده بود و آقای خاموشی از مسئولین کمیته ۱۳ تقاضای رفع توقیف می‌نماید. روزنامه اطلاعات در مورد این خبر می‌نویسد نوار مکالمه آقای خاموشی در روزنامه موجود است. و گذشته از این سند پس از نشر این‌خبر بوسیله روزنامه اطلاعات آقای خاموشی هیچ پاسخی به روزنامه مزبور نداده است وحتی توجیه و تاویل برای حفظ آبروی خود از طریق قانون مطبوعات نداشته‌اند واین سکوت نیز دلیل بر دخالت آقای خاموشی در این جریان است. اکنون با وجود این تخلفات اگر اعتبار نامه آقای خاموشی بدلیل شرکت در گرانفروشی، احتکار، انحصار و غیره بوسیله مجلس رد نگردد، دیگر چه کسی می‌تواند در این کشور با گرانفروشی واحتکار وتروریسم اقتصادی مبارزه کند. از آغاز انقلاب تاکنون کانال توزیع کالا و سرنخ بازار در دست آقایان بوده استوهیچکس بدون اجازه آقایان نمی‌توانسته است در توزیع دخالت کند و سهمیه دریافت کند. اکنون که براساس عملکرد نادرست ایشان امام وامت به فریاد آمده‌اند و همه بدنبال ریشه‌های این تباهی‌ها می‌باشند چگونه نمایندگان محترم اجازه می‌دهند این ریشه در مجلس شورای اسلامی کاشته شود ودر این صورت مجلس جواب تظلمات این ملت ایثارگر را چه خواهد داد وجود اینگونه عوامل در مجلس شورای اسلامی جز تقویت و حمایت از انحصارات تجاری وگرانفروشان و احتکارچیان و باندی که امروز حاکم بر سیستم توزیع کشور است چه خواهند کرد.

دسته دیگر از اعمال نادرست کمیته صنفی تهران در زمان تصدی ریاست آقای خاموشی، اجازه خرید و فروش مشروبات الکلی به برخی از هتل‌ها به عنوان پذیرائی از مسافران خارجی بوده است که بعنوان نمونه یکی از اسناد مزبور قرائت میگردد.

کمیته موقت امور صنفی نایب الامام خمینی

کمیته محترم انقلاب اسلامی امام، منطقه ۹ باشگاه افسران.

محترما بنا به اجازه مورخه ۵۸/٦/۲۹ از طرف این کمیته به هتل کاروان داده شده که در محدوده هتل منحصرا خارجی‌ها شرکت می‌نمایند، مشروبات الکلی فروش نمایند. چون آقای مستر جانگ مدیر هتل شاکی است مقداری مشروبات الکلی از داخل هتل پاسداران توقیف وبرده‌اند لذا با در نظر گرفتن شرایط ذکر شده من بعد پاسداران محترم مداخله در امور هتل ننمایند ومشروبات برده شده نیز مجددا تحویل در هتل گردیده و رسید اخذ گردد.

رئیس کمیته موقت امور صنفی نایب الامام خمینی- سیدتقی خاموشی

که البته دیگری بجای او امضاء کرده است.

توضیح این ماجرا این است که در آنزمان یک واحد از کمیته منطقه ۹ در باشگاه افسران سابق در خیابان

سرگرد سخایی بود که بنده نیز در آزمان در آنجا فعالیت داشتم. یکی از فعالیتهای این کمیته مبارزه با مشروبات الکلی و کشف دخمه‌هایی بود که اقدام به ترویج این مفاسد می‌نمودند در بازجویی از عده‌ای افراد مست که در خیابان دستگیرشده بودند معلوم شد که هتل کاروان یکی از مراکز فروش مشروبات الکلی است البته باید این نکته را تذکردهم که سهامداران این هتل، خانواده‌ای مسلمان بنام فامیلی امیراصلانی بودند. پس از کشف و ضبط مشروبات الکلی و از بین بردن آنها ناگهان دیدیم که سروکله آقای مسترجانگ پیداشد و حکم کمیته امورصنفی نایب الامام خمینی را در دست داشت و تقاضای استرداد مشروبات الکلی را می‌نمود. در این جریان اولاً افرادی که بوسیله کمیته منطقه ۹ دستگیر و هتل را لو داده بودند مسلمان بودند نه غیرمسلمان یعنی مشروب به مسلمان‌ها فروخته شده بود.

ثانیاً هتلی که سهامدارانش مسلمانند ودر کشورجمهوری اسلامی فعالیت می‌نماید آیا می‌تواند به غیرمسلمان خمربفروشد؟ ثالثاً هتل جزو اماکن عمومی است، چگونه در کشورجمهوری اسلامی در ملاءعام، در اماکن عمومی مشروبات الکلی خریدوفروش شده و کمیته صنفی آنهم با تیتر نام حضرت امام بدنبال نام خویش حکم جواز آنرا داده و بدتر از آن نامه شدید و غلیظ نوشته و از اعمال خلاف شرع اینها حمایت می‌نماید.

لازم به تذکراست که بعداً حضرت امام صریحاً انتساب این کمیته را بخودنفی نمودند و از دفترامام به آقایان دستوردادند که این نام را حذف نمایید و به همین علت بعداً این نام حذف گردید و به سوءاستفاده از نام امام پایان داده شد و همچنین لازم به تذکراست که این نامه اشاره به اجازه قبلی این هتل و اینگونه اجازه‌ها دارد یعنی این اجازه را آقای خاموشی در موارد دیگر هم داده‌اند تنها این موردنیست. بنابراین تخلف مذکور فقط مربوط به این نامه نیست که آقای خاموشی بگویند این نامه به نام من هست ولی دیگری امضاء کرده است.

(ولی دیگری هم حق امضاء داشته است) و بعد دیگری هم بگوید که چه کسی بوده و چرا امضاء کرده ولی با همه اینها رفع مسئولیت از رئیس کمیته صنفی نمی‌شود.

خلاصه کسانی که اینگونه نادرستی‌ها را مستقیم و غیرمستقیم مرتکب شده‌اند امروز صلاحیت ندارند برمسند قانونگذاری جمهوری اسلامی و میراث انقلاب اسلامی قرارگیرند زیرا آنها دراین مقام، آرایی آنچنان خواهند داد و آرای این گونه نمایندگان جز بر باددادن میراث انقلاب اسلامی عاقبتی نخواهد داشت.

یکی از رویه‌های نادرست آقای خاموشی و منسوبین از طرف ایشان تهدید و ارعاب مردم و توقیف و فروش اموال آنان و بازداشت‌های غیرقانونی و احکامیست که در این رابطه‌ها صادرنموده‌اند. مگرنه امام فرمان دادند که هرکس مرتکب اینگونه اعمال شده است نمی‌تواند متصدی امورکشور بوده و باید معزول گردد تا چه رسد به اینکه بعنوان نماینده سوگند یادکند که حافظ قانون و حقوق ملت باشد آقای خاموشی که دادستان و نه حاکم شرع و نه رئیس دادگاه انقلاب و نه ماذون از طرف حضرت امام و نه در جمهوری اسلامی هیچ مقام قضایی داشته‌اند چگونه به فرد دیگری اختیارات توقیف و فروش اموال مردم و دستگیری آنان را می‌دهد.

نمونه این اسناد و احکام نامه‌ایست بشماره ۳٦٦۹ مورخ ۵۸/٦/۱ که دراین نامه آقای خاموشی به یکی از دوستان خویش حکم می‌دهد که بموجب این حکم وظیفه دارید برای متعادل‌نگاهداشتن آهن‌آلات در سطح تهران، اقدامات لازم را مبذول دارید و در مورد تخلف افراد صنف و لزوم توقیف و فروش اموال آنها به نرخ عادلانه مجاز بوده و نیز متخلفین را با تکمیل پرونده به این کمیته معرفی تا در دادگاه ویژه امورصنفی رسیدگی شود. امضاء سیدتقی خاموشی.

حال ممکن است ایشان مدعی بشوند که در زمان اوایل پیروزی انقلاب بوده است و بجز این اعمال غیرقانونی راهی نبوده. جواب این توجیه در خودحکم موجوداست. در خود همین حکم صراحتاً ذکرشده است که در زمان صدور این حکم دادگاه صنفی وجودداشته است و در آن زمان رئیس دادگاه صنفی جناب حجت‌الاسلام امراللهی بوده‌اند و با وجود مرجع قضائی قانونی و شرعی اینگونه دخالتها جز از سوی کسانی که نه به قانون‌اعتنایی دارند و نه به شرع و با اعمال زورپخواهند فعال مایشاء باشند، انجام می‌گیرد آگذشته از این من با آقای امراللهی تماس گرفتم و در این مورد آقای امراللهی گفتند این موارد زیاد بوده و کمیته صنفی دولت مستقل بوده و هرچه می‌خواسته می‌کرده است. باز ممکن است ایشان توجیه کنند که در آنزمان بسیاری از ارگانها و اشخاص اینگونه کارها را انجام می‌دادند. اما نمایندگان محترم اگر اینگونه کارها را کسان دیگر هم انجام دادند آنان را اکنون می‌توان نماینده کرد؟ اینگونه احکام تا همین سال گذشته هم صادر می‌شده و نمونه آن حکمی است که در تاریخ ٦۱/۷/۲۸ به شماره ۱۸۷۳۱صادر شده و به موجب آن یکی از اعضای کمیته ماموریت داده شده است که بهمراه دو برادر پاسدار محل واحد صنفی سبزی فروشی به نشانی خیابان هاشمی جنب بازار روز مراجعه و متصدی واحد مذکور را بازداشت نمایند. اکنون مجلس محترم آیا جایز است کسانی که با جان و مال مردم اینچنین روا داشته‌اند و احکام خلاف شرع و قانون صادر کرده‌اند برمسند قانونگزاری جمهوری اسلامی بنشینند و باکسب قدرت سیاسی به اینگونه جاه طلبی‌ها و سود جوییها ادامه دهند.

٤-نوع دیگر از نادرستیها و خلافهای آقای خاموشی و ایادی ایشان، دخالت در امور دادگاه امور صنفی و نجات از مسلمین از چنگال قانون به هر قیمت ممکن بوده است که نمونه آنرا من به نقل از آقای حجت الاسلام محمد علی فیض که در آن هنگام حاکم شرع یکی از شعب دادگاه صنفی تهران و اکنون حاکم شرع یکی از شعب دادگاه صنفی تهران و اکنون حاکم شرع یکی از شعب دیوان عدالت اداری هستند ارائه میدهم در شهریور ماه سال ۵۹دادگاه صنفی با شکایات بسیاری در مورد گرانفروشیها و سوء استفاده‌های نمایندگیهای ایران ناسیونال برخورد نمودند. دررابطه با یکی از شکایات فردی دستگیر و به دادگاه صنفی تحویل گردید که ۲میلیون تومان پول از مشتریان گرفته و جنس تحویل نداده بود بالاخره به تخلفات خود اعتراف کرده و شرکای خود را معرفی می‌نماید در همین رابطه عده زیادی از سوء استفاده کنندگان دستگیر شدند. یکی از سوء استفاده‌های این نمایندگیها دررابطه با تقلب در سند سازی فروش ماشین و ایجاد بازار سیاه وسایل نقلیه تولید شده ایران ناسیونال بودماز آنجا که تنظیم اینگونه اسناد و تقاضای خرید ماشین و مدارکی که بر مبنای آن سهمیه متقاضیان تعیین می‌گردد باید به تائید نماینده دادستان انقلاب می‌رسید بنا به اعتراف افراد دستگیر شده فردی که نماینده دادستان انقلاب در آنزمان در ایران ناسیونال بوده است باگرفتن رشوه‌های کلان بالغ بر ۱۱میلیون تومان این اسناد را امضاء می‌کرده است و به این ترتیب ماشینها به بازار سیاه می‌رفته.

در این رابطه آقای محمد علی فیض باتوافق تلفنی دادستان کل انقلاب آنزمان حکم بازداشت فرد مذکور را صادر می‌نماید. البته با مطلع شدن این فرد متواری می‌گردد وبالاخره ایشان را درهمایونشهر به حکم دادستان آنجا آقای مرتضی اشراقی دستگیر نموده و به دادسرای صنفی تحویل می‌دهند پس از دستگیری فرزنامبرده کوششها و تلاشهای فراوانی از طرف آقای خاموشی و ایادی ایشان برای آزادی فرد نامبرده انجام می‌گردد. اما دادسرا و دادگاه ماجرا را دنبال می‌کنند بالاخره حدود ساعت چهار و نیم اواخر شهریورماه ۵۹ برخی از ناسیونال بودماز آنجا که تنظیم اینگونه اسناد و تقاضای خرید ماشین و مدارکی که بر مبنای آن سهمیه متقاضیان تعیین می‌گردد باید به تائید نماینده دادستان انقلاب می‌رسید بنا به اعتراف افراد دستگیر شده فردی که نماینده دادستان انقلاب در آنزمان در ایران ناسیونال بوده است باگرفتن رشوه‌های کلان بالغ بر ۱۱میلیون تومان این اسناد را امضاء می‌کرده است و به این ترتیب ماشینها به بازار سیاه می‌رفته.

در این رابطه آقای محمد علی فیض باتوافق تلفنی دادستان کل انقلاب آنزمان حکم بازداشت فرد مذکور را صادر می‌نماید. البته با مطلع شدن این فرد متواری می‌گردد وبالاخره ایشان را درهمایونشهر به حکم دادستان آنجا آقای مرتضی اشراقی دستگیر نموده و به دادسرای صنفی تحویل می‌دهند پس از دستگیری فرزنامبرده کوششها و تلاشهای فراوانی از طرف آقای خاموشی و ایادی ایشان برای آزادی فرد نامبرده انجام می‌گردد. اما دادسرا و دادگاه ماجرا را دنبال می‌کنند بالاخره حدود ساعت چهار و نیم اواخر شهریورماه ۵۹ برخی از مشتریان گرفته و جنس تحویل نداده بود بالاخره به تخلفات خود اعتراف کرده و شرکای خود را معرفی می‌نماید در همین رابطه عده زیادی از سوء استفاده کنندگان دستگیر شدند. یکی از سوء استفاده‌های این نمایندگیها دررابطه با تقلب در سند سازی فروش ماشین و ایجاد بازار سیاه وسایل نقلیه تولید شده ایران

۶ تیپ پیاده و زرهی بعثی‌ها بکلی متلاشی شد

حجت‌الاسلام والمسلمین هاشمی رفسنجانی در دیدار با مسئولین حراست وزارتخانه‌ها و سازمانهای دولتی:

حراست، یکی از نیازهای ضروری درجهت حفظ انقلاب اسلامی است

مسئول حراست کل کشور بهمراه مسئولین حراست وزارتخانه‌ها و سازمان‌های دولتی عصر دیروز با حجت‌الاسلام والمسلمین هاشمی رفسنجانی رئیس مجلس شورای اسلامی دیدار کردند. ابتدا مسئول حراست کل کشور گزارشی پیرامون عملکرد یکساله این واحد را به اطلاع رئیس مجلس رساند و سپس حجت‌الاسلام والمسلمین هاشمی رفسنجانی در رابطه با مسائل اطلاعاتی و نقش آن درپاسداری از دستاوردهای انقلاب اسلامی و حفظ نظام جمهوری اسلامی بیاناتی ایراد کردند. رئیس مجلس در قسمتی از سخنانشان با تاکید برقانونی بودن حراست و وجود آن بعنوان یکی از نیازهای اسلامی انقلاب ضروری بودن کار حراست در حفظ نظام جمهوری اسلامی اشاره نمودند و مسئولین را در جهت جذب افراد دلسوز برای سیستم حراست و کار دقیق و ظریف آن براساس موازین شرعی در رابطه با حفظ سرمایه‌های اساسی انقلاب در ادارات اعم از تاسیسات و اسناد و مدارک و کارکنان رهنمودهائی ارائه دادند و همچنین در مورد عملکرد مسئولین براساس صداقت و امانت و پشتکار و رازداری اشاراتی نمودند. حجت‌الاسلام والمسلمین هاشمی رفسنجانی در پایان افزودند: شما امین مردم هستید این امانت را حفظ کنید. همچنین عصر دیروز حجت‌الاسلام فاکر نماینده امام در سپاه پاسداران انقلاب اسلامی با رئیس مجلس شورای اسلامی دیدار کرد.

بقیه از صفحه۲

گزارش بازدید گروهی از خبرنگاران از منطقه عملیاتی والفجر

قرارگاه خاتم‌الانبیاء- خبرگزاری جمهوری اسلامی- با تثبیت مواضع فتح شده اخیر در منطقه عملیاتی والفجر پیش از ظهر دیروز (سه شنبه) گروهی از خبرنگاران کشورمان از آثار و بقایای بجا مانده از مزدوران عراقی در بخش‌هایی از اراضی آزاد شده در چند محور عملیاتی بازدید کردند و از صحنه‌های حماسه‌آفرینی دلاوران اسلام که در شرایط سخت کوهستانی انجام گرفته است گزارش- فیلم و عکس تهیه کردند. بگزارش خبرنگاران خبرگزاری جمهوری اسلامی این گروه که مرکب از عده‌ای خبرنگار- فیلم بردار- عکاس و گزارش‌گر بود در منطقه عملیاتی مرزی جبل حمرین در منطقه عملیاتی والفجر برای رسیدن به خط مقدم جبهه پس از عبور ازاراضی آزاد شده درعملیات محرم در بخش جنوبی منطقه عملیاتی در لابلای شهارها و داخل سنگرهای تصرف شده اشغالگران عراقی اجساد بسیاری از مزدوران صدامی را مشاهده کردند. از نحوه قرار گرفتن اجساد مشخص بود که مزدوران بعثی قبل از بهلاکت رسیدن برای ادامه اشغال میهن اسلامی دست به مقاومتهای مذبوحانه زده بودند. در مقابل یک سنگر فرماندهی تعداد هشت جسد از نفرات ارتش جنگ‌افروز عراق جمع‌آوری شده بود «جعفر اجداد» رزمنده هجده ساله بسیجی اهل مرند در این محل به خبرنگار ما گفت:

رزمندگان اسلام برای اجرای دقیق احکام اسلام درحالی که عملیات جنگی ادامه دارد و علیرغم خطرات حرکت در مناطق آزاد از بامداد امروز (دیروز) به دفن اجساد مزدوران اقدام کردند.

اغلب اجساد مزدوران عراقی که در این محل مشاهده میشود هدف گلوله‌های مستقیم سلاحهای سبک رزمندگان پیش‌قراول اسلام قرار گرفته‌اند و تعدادی از آنان را سربازان و درجه‌داران عراقی تشکیل می‌دهد. لباسهای پاره و مندرس آنان حکایت از زندگی مشقت بارشان در خاکهای اشغالشده ایران در این منطقه جنگی دارد.

دوبست امداد نیروهای اسلام مستقر در چند کیلومتری خط مقدم جبهه تعداد معتنابهی آمبولانس برای شرکت درعملیات امدادی و نجات مجروحین کاملاً آماده بودند. وضعیت استقرار نیروهای اسلام و روحیه شاد آنان نوید بخش پیروزیهای آینده است و در چهره‌شان نور پیروزی می‌درخشید جاده منتهی به خط مقدم جبهه برای تجلیل یک شهید به نام شهیدجاوید شجری نامگذاری شده بود.

در چند جاده فرعی منطقه گروههای وسیعی از رزمندگان تازه‌نفس که آماده عزیمت به خط مقدم جبهه و ادامه نبرد فاتحانه همرزمانشان بودند مشاهده میشدند.

قدرت سبحانی رزمنده ۵۶ ساله تیربری که خبرنگاران را در خط مقدم نبرد همراهی میکرد گفت بزرگترین لحظه زندگی من وقتی بود که سربازان فریب‌خورده عراقی به طور انفرادی و یا گه‌گاه بصورت اجتماعی خود را تسلیم رزمندگان اسلام میکردند و من عظمت اسلام را بیکبار دیگر بامداد امروز (دیروز) در صحنه نبرد دیدم ما آنها را در آغوش کشیدیم و از اقدام عاقلانه‌شان قدردانی کردیم.

از سوی دیگر صدای غرش توپهای دوربرد و انفجارهای پی‌درپی گلوله‌های توپ- تانک و خمپاره در محل بازدید خبرنگاران لحظه‌ای قطع نمیشد. غبارناشی از تردد سریع خودروهای نظامی در مسیرهای خاکی منتهی به خط مقدم ستونی از خاک در اطراف جاده ایجاد کرده بود و محلهای اصابت گلوله‌ها تمامی منطقه را خاک آلود میکرد.

در آن سوی جبهه که فاصله کمی با ما داشت آژیر آمبولانسهای عراقی حاکی از بالا بودن شمار تلفات دشمن بود.

در حالیکه که آمبولانسها کاملاً دردید رزمندگان اسلام بودند برادران ارتشی و سپاهی مرتباً به پرسنل تحت فرماندهی خود تاکید می‌کردند هیچ آمبولانس دشمن نباید هدف ما قرار گیرد. برغم مشکلات ناشی از رفت‌وآمد در نواحی مرزی منطقه عملیاتی رزمندگان ما بی‌باک و شجاع با شور و شعف و هیجان به تدارک همرزمانشان ادامه می‌دادند.

سروان کوهی یکی از فرماندهان نظامی به خبرنگار خبرگزاری جمهوری اسلامی گفت امیدوارم با پیروزی نهائی رزمندگان اسلام تبلیغات خصمانه دشمنان کینه‌توز اسلام علیه انقلاب اسلامی پایان یابد و نیروهای ارتش رو بزوال صدام در پناه حمایت رزمندگان توانمند ایران قرار گیرند و همگام و هم جهت با قوای ما در جمهوری اسلامی عراق علیه صهیونیسم و امپریالیسم بجنگند ساعت ده بامداد دیروز در خط مقدم جبهه در حالی که تبادل آتش توپخانه بشدت ادامه داشت صحنه‌های بسیاری از ایثار و جانبازی رزمندگان اسلام به چشم می‌خورد. در داخل یکی از شهارها محمد عرفی راننده ۲۰ ساله مشهدی که هدایت یک لودور را بعهده داشت و هر لحظه فضای اطرافش مورد اصابت گلوله‌های توپ دشمن قرار می‌گرفت به فعالیت خود ادامه می‌داد.

یک رزمنده دیگر در همین محل باجثه‌ای نه چندان قوی یک مجروح عراقی را برای انتقال به آمبولانس با خود حمل می‌کرد.

در منطقه عملیاتی نبرد همچنان با برتری قوای اسلام ادامه داشت و رزمندگان ما با روحیه‌ای سرشار از ایمان و عشق به الله آماده بودند تا شکست سخت دیگری بردشمن وارد آورند.

تلاش سپاهیان اسلام برای تثبیت موقعیت

قرارگاه نجف- خبرگزاری جمهوری اسلامی- درحالی که بارشادت تیربروازان نیروی هوائی جمهوری اسلامی ایران نیروی هوایی عراق ازانجام هرگونه عملیات موفق درمنطقه عملیاتی والفجر ناکام مانده‌اند درساعت ۱۱دیروز منطقه نبرد درغرب عین‌خوش وارتفاعات مرزی جبل‌حمرین شاهد آتش شدید توپخانه دوطرف بود.

گزارش خبرنگاران خبرگزاری جمهوری اسلامی از خطوط مقدم حاکیست آسمان منطقه ازساعت ٤بامداد دیروز زمان شروع عملیات تکمیلی مرحله اول خالی ازفعالیتهای چشمگیرهوایی دشمن بوده وحضور نیروی هوایی و پوشش خوب هوایی ماآنها را ازفعالیت موثربازداشته است.

تخلیه اسراکماکان ادامه دارد وتعدادی نیزدیروز به پشت جبهه منتقل شدند.

اسرای عراقی دراولین برخورد بایکی ازخبرنگاران خبرگزاری جمهوری اسلامی ازتعداد زیاد تلفات عراقیها سخن گفتند وافزودند اینبار نیروهای عراقی واقعا غافلگیرشدند. وادعاهای عراق ازاطلاع اززمان حمله کاملا کذب است.

نوزدهمین ضد حمله سنگین دشمن بشدت سرکوب شد

قرارگاه نجف اشرف- خبرگزاری جمهوری اسلامی- ضدحمله شدید دشمن عصر دیروز درمنطقه سلسله جبال حمرین در غرب عین‌خوش با تلفات و ضایعات سنگین مزدوران عراقی درهم شکست بگزارش خبرنگاران خبرگزاری جمهوری اسلامی ساعت ۱۸ دیروز سه‌شنبه یک گردان تانک مزدوران عراقی درمنطقه عملیاتی والفجر با بکارگیری کلیه نیروهای زرهی و پیاده خود به منظور اشغال مجدد مناطق آزادشده درعملیات صبح دیروز رزمندگان اسلام اقدام به یک ضدحمله کرد که با مقاومت دلاوران اسلام ضدحمله آنان در حداقل زمان بشدت سرکوب شد این گزارش حاکیست دهها تن از فریب‌خوردگان عراق در این عملیات به اسارت سپاه اسلام درآمده‌اند که کار تخلیه آنان به پشت جبهه آغاز شده است این گزارش همچنین حاکیست با آتش دقیق و هماهنگ واحدهای آتشبار رزمندگان اسلام آتش شدید دشمن که نیروهای پیاده‌اش را حمایت می‌کرد خاموش شد و تعدادی از تانکهای فعال آنان نیز منهدم گردید که دود ناشی از انهدام آنها مدتها پس از اصابت گلوله‌ها به چشم می‌خورد به گفته آگاهان نظامی این ضدحمله یکی از پاتکهای سنگین دشمن از مجموع ۱۹ پاتک انجام گرفته در سه روز اخیر بوده است و دشمن برای تحقق اهداف خود بر اشغال مجدد اراضی ایران در این ضدحمله- نهایت نیروی ممکن را بکار گرفته بود.

گلوله باران شهرمقاوم آبادان

اهواز- خبرگزاری جمهوری اسلامی در پی پیروزیهای اخیر رزمندگان اسلام در جبهه‌های نبردحق علیه باطل جنایت پیشگان صدامی درادامه اعمال ضدبشری و غیراسلامی خویش ظرف ۲۴ساعت گذشته شهرمقاوم و شهیدپرورآبادان را دیوانه‌وار آماج گلوله‌های خمپاره‌اندازها و توپخانه‌های دوربرد خودقراردادند که براثر این عمل وحشیانه آنان یک تن از هموطنان آبادانی ما مجروح و ۵باب منزل مسکونی ویران شد و در برخی از نخلستانهای این شهر آتش‌سوزیهایی مهیبی رخ داد.

حمله رزمندگان اسلام به متجاوزین بعثی درشمال فکه

قرارگاه نجف- خبرگزاری جمهوری اسلامی- ساعت ٤بامداد دیروز، سه‌شنبه، درادامه مرحله اول عملیات والفجر دلاوران اسلام درشمال فکه به متجاوزین بعثی یورش برده و ضربات سنگینی برآنان واردکردند.

تبادل آتش درساعت ۵بامداد دیروز دراین منطقه بسیارسنگین گزارش شده است گزارشات تکمیلی متعاقبا مخابره خواهدشد.

انهدام یک گردان مکانیزه دشمن

تهران- بنابه آخرین گزارشهای خبرگزاری جمهوری اسلامی ازقرارگاه خاتم‌الانبیاء مرکز عملیات مشترک ارتش جمهوری اسلامی ایران وسپاه پاسداران انقلاب اسلامی رزمندگان کفرستیز اسلام درادامه مرحله اول عملیات والفجر پریشب یک گردان مکانیزه دشمن را درمنطقه عملیاتی منهدم نمودند.

گزارشات تکمیلی متعاقباً ارسال خواهدشد.

پاتکهای متعدد دشمن درمنطقه عملیاتی والفجر دفع شد

قرارگاه نجف- خبرگزاری جمهوری اسلامی تاساعت هفت بامداد دیروز تقریبا ۳۳ ساعت پس ازآغاز مرحله اول عملیات والفجر هفده پاتک دشمن درهم شکسته شده است.

بگزارش خبرگزاری جمهوری اسلامی از قرارگاه نجف دشمنان انقلاب اسلامی درهیچیک از پاتکهای خود موفق به کسب کمترین پیروزی نشده‌اند. به گفته خبرنگاران منطقه نبردمملو ازاجساد کشته شدگان دشمن است که به اجبار فرماندهان بعثی به امید واهی اشغال مجدد اراضی ایران دست به پاتکهای متعدد زده‌اند.

۹۰ درصد از رزمندگان مجروح عملیات والفجر سرپایی هستند

قرارگاه خاتم الانبیا- خبرگزاری جمهوری اسلامی- به حول و قوه الهی ، ۹۰درصد از رزمندگان مجروح مرحله اول عملیات والفجر را مجروحین سرپائی تشکیل میدهند.

براساس همین گزارش دلاوران ماکاملا هشیار و درمواضع آزادشده به طور کامل مستقر هستند به گفته یک مقام نظامی تعداد تانکها و نفربرهای منهدم شده دشمن رقم قابل توجهی را تشکیل می‌دهد درساعت هفت بامداد دیروز سه ساعت پس ازآغاز عملیات تکمیلی مرحله اول نواحی مرزی غرب عین‌خوش صحنه تبادل شدید آتش توپخانه دوطرف بود. قابل توجه است که بدلیل هشیاری و حفاظت هوایی منطقه از سوی دلاوران نیروی هوایی و تیزپروازان هوانیروز مجال کمترین فعالیت به هواپیماها و هلیکوپترهای عراقی داده نمیشود.

آقای فتحیان سرپرست واحد بهداری رزمی قرارگاه خاتم‌الانبیاء در گفتگوئی با خبرنگار خبرگزاری جمهوری اسلامی ضمن اظهار این مطلب با اشاره به دیگر فعالیتهای این واحد برای ایجاد امکانات درمانی و پزشکی برای رزمندگان اسلام در این منطقه گفت با هماهنگی و همکاری ارتش جمهوری اسلامی و سپاه پاسداران انقلاب اسلامی در این منطقه، عملیاتی چند واحد اورژانس به استمداد ۱۲۰ تخت مجهز به بانک خون داروخانه و دیگر تجهیزات پزشکی و نیز یک بیمارستان مرکزی بسیار مجهز برای مداوای رزمندگان مجروح اسلام دائر شده است

سرپرست بهداری قرارگاه خاتم‌الانبیاء با تجلیل از امدادگران ایثارگری که درحین عملیات رزمندگان اسلام همگام با واحدهای عمل کننده برای انتقال مجروحین به پشت جبهه مداوای آنها تلاش می‌کنند از فعالیتهای پزشکان متخصص و متعهد و پرسنل هوانیروز نیز که در این امر حضور چشمگیر دارند تقدیر بعمل آورد.

فعالیتهای سازمان آب استان ایلام دراسفند ٦١

بگزارش خبرنگارواحد مرکزی خبر ازایلام، سازمان امورآب استان ایلام پروژه‌های عمرانی اسفندماه سال گذشته را بدین شرح اعلام کرد.

توسعه وتامین آب مشروب ایلام بابودجه‌ئی معادل ۳۰ میلیون ریال و ۸۲ درصد پیشرفت احداث شبکه و دفع فاضلاب ایلام بابودجه‌ای معادل ۲۰میلیون ریال، طرح وتوسعه آب ایوان بابودجه‌ای معادل ۲۰میلیون ریال و ٦١/۵ درصد پیشرفت، احداث شبکه فاضلاب ایوان با بودجه‌ای معادل ۱۵میلیون ریال، ترمیم و بازسازی لایروبی شبکه کانالهای سنتی ایلام با بودجه‌ای معادل ۳۸ میلیون ریال و ۱۰۰درصد پیشرفت، حفر چهارده چاه آزمایشی درسطح استان با بودجه‌ای معادل ۱۲میلیون ریال و ۹۰درصد پیشرفت، طرح آب مشروب دره شهر با بودجه‌ای معادل ۱۰میلیون ریال و ۸۳/۵ درصدپیشرفت.

احداث شبکه دفع فاضلاب دره شهر با بودجه‌ای معادل ۱۵ میلیون ریال ، احداث بندانحرافی سیکان با بودجه‌ای معادل ۲۰میلیون ریال و ۱۵درصد پیشرفت، توسعه و تامین آب لوله‌کشی آبدانان با بودجه‌ای معادل ۱۵میلیون ریال و ۸۲درصد پیشرفت، احداث کانال میری آبدانان با ۱۲میلیون ریال و ۲۲/۵ درصدپیشرفت، احداث ایستگاه پمپاژ کلات با بودجه‌ای معادل ۱۵میلیون ریال و ۱۰درصد پیشرفت، توسعه شبکه شهری بدره با بودجه‌ای معادل ۱۰میلیون ریال و ٤۰درصد پیشرفت، توسعه و تامین آب صالح‌آباد بابودجه‌ای معادل ۱۰میلیون ریال و ۱۰۰درصد پیشرفت، احداث مخزن ۱۰۰۰مترمکعبی وتامین آب ارکوازملکشاهی با بودجه‌ای معادل ۲۰میلیون ریال و۵۲ درصد پیشرفت و توسعه شبکه دهلران با بودجه‌ای معادل ۲۵ میلیون ریال و ۷۵ درصد پیشرفت ازاهم فعالیتهای امور آب استان ایلام می‌باشد.

بهره‌برداری از یک طرح آبرسانی

مشهد - با همت و تلاش ایثارگران جهاد سازندگی کاشمر و با صرف هزینه‌ای معادل ۳/۱۰۰/۰۰۰ ریال بهره برداری از طرح شبکه آبرسانی روستای کلاته شور از بخش خلیل آباد کاشمر آغاز شد و هفده خانوار ساکن در این روستا از مزایای آب آشامیدنی سالم بهرمند شدند.

دعوت سپاه پاسداران جهت اعزام مجدد رزمندگان به جبهه

بخش خبر- روابط عمومی سپاه پاسداران انقلاب اسلامی منطقه ۱۰(استان تهران) جهت اعزام مجدد به جبهه اطلاعیه‌ای باین شرح منتشر کرد:

بدنبال پیروزیهای افتخار آفرین رزمندگان کفرستیز اسلام در اولین مرحله عملیات والفجر که صدام صهیونیست در آستانه سقوط و سرنگونی قرار داده است سپاه پاسداران انقلاب اسلامی منطقه ۱۰ از کلیه برادران رزمنده‌ایکه قبلاً در جبهه‌های نبرد حق علیه باطل حضور داشته‌اند دعوت مینماید جهت اعزام مجدد به جبهه و شرکت در سرنگونی رژیم بعثی صهیونیستی عراق و کوتاه نمودن دست جنایتکار آمریکا از سر مسلمین به مناطق ٦ گانه بسیج سپاه پاسداران انقلاب اسلامی تهران و در شهرستانهای کرج، شمیرانات، شهرری، دماوند، ورامین، فیروز کوه و اسلام شهر به بسیج همان شهرستان مراجعه نمایند تا ترتیب اعزام آنان به جبهه‌های نور علیه ظلمت داده شود.

کنفرانس یونسکو با شرکت نمایندگان ایران آغاز بکار کرد

بگزارش واحد مرکزی خبر از پاریس برادر جواد منصوری معاون فرهنگی و کنسولی وزارت امور خارجه کشورمان در راس هیاتی از مقامات وزارت امور خارجه وزارت آموزش و پرورش بمنظور شرکت در کنفرانس یونسکو و بررسی نقش آموزش پرورش در صلح و تفاهم بین‌المللی همکاریهای جهانی خلع سلاح و آزادی اساسی پریشب وارد فرانسه شد.

این کنفرانس با شرکت نمایندگان بیش از ۱۵۰ کشور عضو سازمان تربیتی و علمی سازمان ملل متحد و یونسکو پریشب درپاریس آغاز بکار کرد.

معاون فرهنگی و کنسولی وزارتخارجه کشورمان به هنگام ورود و در پاسخ به سئوال خبرنگار واحد مرکزی خبر اظهار داشت ما تصمیم داریم در این کنفرانس موضع دولت جمهوری اسلامی که مبعث از تعلیم عالیه اسلام و فرهنگ اسلامی است بیان داشته و نمایندگان سایر کشورهای شرکت کننده را نیز با این مفاهیم آشنا سازیم این کنفرانس بمدت ۱۰ روز در پاریس ادامه خواهد داشت.

دعوت سپاه پاسداران برای شرکت در مسابقات سراسری هنری

بخش خبر- روابط عمومی سپاه پاسداران انقلاب اسلامی منطقه ۱۰ اعلام کرد:

پیرو اعلام ستاد مرکزی سپاه پاسداران انقلاب اسلامی در ارتباط با برگزاری مسابقات سراسری هنری در زمینه‌های خاطره‌نویسی، عکاسی، مقاله و سرود سپاه پاسداران انقلاب اسلامی منطقه ۱۰ از کلیه نیروهای پایگاههای مقاومت بسیج، رزمندگان اسلام، جانبازان انقلاب و مجروحین جنگ تحمیلی و سایر علاقمندانی که بنحوی در ارتباط با بسیج و جنگ قرار دارند دعوت بعمل آورد تا کلیه آثار خود را در زمینه‌های مذکور حداقل تا تاریخ ٦٢/٢/١٢ به واحدهای بسیج پایگاههای تابعه منطقه ۱۰ (تهران، شمیرانات، شهرری، کرج، ورامین،اسلامشهر، فیروزکوه و دماوند) ارسال‌نمایند تا ترتیب شرکت آنها در مسابقات داده شود.

موضوعاتی که جهت سرود، مقاله و عکس درنظر گرفته شده عبارتند از: انقلاب اسلامی، وحدت، جنگ، بسیج، امام خمینی، جانبازان انقلاب، شهید و صدور انقلاب و همچنین موضوعات حماسه در جبهه‌ها، روحیات رزمندگان اسلام، اعجازها و امدادهای غیبی، چگونگی عملیات، سخنان و حالات شهدا قبل از شهادت کمک و ایثار مردم به جبهه‌ها و خاطرات رزمندگان در درگیریهای خیابانی جهت خاطره نویسی درنظر گرفته شده است.

ضمناً مسابقات طی دومرحله بترتیب روز پاسدار، ۱۵ خرداد و روز قدس برگزار میگردد که مرحله اول آن تا تاریخ ٦٢/٢/٦ روز پاسدار در سطح پایگاههای منطقه پایان یافته و نفرات و گروههای ممتاز جهت شرکت در مراحل بعدی معرفی میگردند. علاقمندان میتوانند جهت کسب اطلاع بیشتر به مناطق ذکر شده مراجعه نمایند.

شرکت ملی صنایع مس ایران
آگهی مناقصه شماره ۱۰۲

شرکت ملی صنایع مس ایران در نظر دارد نه هزار تن سولفید سدیم جامد از طریق مناقصه خریداری نماید، علاقمندان بشرکت در مناقصه میتوانند تا آخر وقت اداری روز ٦٢/٢/٤ جهت دریافت اوراق مناقصه و مشخصات به دبیرخانه شرکت واقع در خیابان ولی‌عصر بالاتر از هتل میامی پلاک ۱۰۹۱ مراجعه نمایند.

شرکت ملی صنایع مس ایران

از فردا صبح در سینمای بخش فرهنگی سیاد مستضعفان **استقلال** (امپایر سابق)

وهمچنین از فردا صبح در سینماهای **پارس** اونیورسال سابق **آسیا-پیوند-اروپا-ملت**

ایران-توسکا-آرام - جام‌جم (پاسفیک سابق) (لیدو سابق)

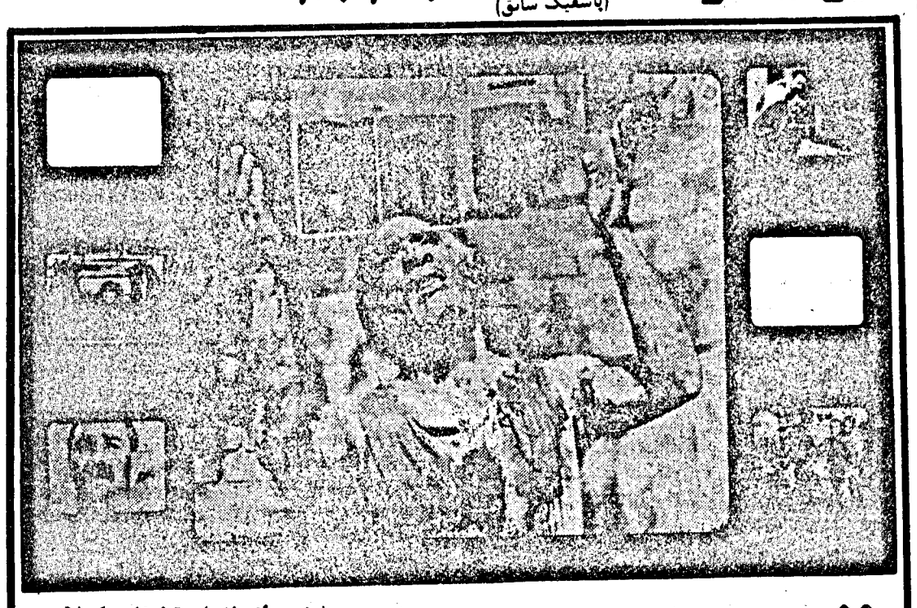

فیلمی ازسازمان تبلیغات اسلامی

توبه نصوح

پخش شهرستانها: اصفهان سیماقدس تلفن ۳۰۰۳۰

بسمه تعالی
آگهی

بخوانده زیرکه محل اقامتشان غیرمعلوم است برطبق ماده ۱۰۰ آئین دادرسی مدنی سه نوبت متوالی در روزنامه رسمی کشور جمهوری اسلامی ایران و یکی از جراید کثیرالانتشار آگهی میشود که ظرف سه ماه پس از نشرآخرین آگهی درشعبه نهم دادگاه مدنی خاص تهران خیابان یوسف‌آباد خیابان نهم دادسرای ناحیه شش طبقه سوم حاضر شوید در صورت عدم حضور دادگاه غیاباً رسیدگی خواهد نمود چنانچه منبعد ابلاغ بوسیله آگهی لازم شود فقط یک نوبت روزنامه خواهد شد.

پرونده کلاسه ٦١/٩/٢٤

(خواهان: بانو مینو تهرانچی فرزند احمد)

خوانده: آقای جمشید فغان فرزند حسین مجهول‌المکان

مدیردفتر شعبه نهم دادگاه مدنی خاص تهران- لطفا... کرد

آگهی

١٤٥٦/م-الف

پیرو آگهی شماره ٣١٦٥٢/١٣٥٣٦/٢٥٠ مورخ ٥٣/١١/٢ بدینوسیله باطلاع عموم میرساند.

ممنوعیت حفر چاه عمیق و نیمه عمیق واحداث قنات جدید در منطقه نجف‌آباد ، کرون اصفهان طبق نقشه اصلاحی موجود در دفتر برنامه‌ریزی آب وزارت نیرو وسازمان آب منطقه‌ای اصفهان در محدوده‌ای بشرح زیر:

شمال:

از محل تقاطع کانال فرعی شماره ۱۳ وارتفاعات شمال اصغرآباد به کوه سرچاه، کوه درخواه- کوه سلاخی- کوه کهه پلنگ- کوه اوره- کوه پلنگ‌گالون- کوه گل‌درم-

غرب:

حد غربی- حوضه آبریزکرون- دامنه کوه تنگ کلنگه- تقاطع جاده اصلی نجف‌آباد داران - کوه دالان.

جنوب

کوه دالان- گردنه گری- کوه سبزی‌نو- کوه بربر- کوه برزه‌کله- کوه لمباغ- کوه خشن- سفید- کوه پنجی- کوه جوزدان- ارتفاعات غربی فیلور و سلطان آباد به کانال اصلی سمت چپ نکوآباد.

شرق:

کانال اصلی سمت چپ نکوآباد از محل تقاطع کانال وارتفاعات غربی فیلور سلطان‌آباد تا محل انشعاب کانال فرعی شماره ۱۳- امتداد کانال فرعی شماره ۱۳ تا انتها و شروع ارتفاعات شمال اصغرآباد.

تا اطلاع ثانوی تمدید میگردد.

وزارت نیرو

آگهی مناقصه

کارخانجات فارسیت اهواز خرید سی هزار متر مکعب مخلوط موردنیاز از نوع عبدالخان را به مناقصه می‌گذارد مهلت شرکت در مناقصه حداکثر تا آخر وقت اداری روز دوشنبه پنجم اردیبهشت ماه خواهد بود.

داوطلبان می‌توانند پیشنهادات خود را به دبیرخانه کارخانه واقع در کیلومتر ۹ جاده اهواز- خرمشهر تسلیم و رسید دریافت نمایند. پیشنهادات رسیده در ساعت ده(۱۰) صبح روز سه‌شنبه ٦ اردیبهشت قرائت و برنده مناقصه تعیین خواهد شد

شرایط مناقصه:

تحویل مخلوط در محل کارخانجات و براساس متراژ کارخانه خواهد بود

کارخانه در رد یا قبول یک یا کلیه پیشنهادات مجاز می‌باشند.

کارخانجات فارسیت اهواز

آگهی استخدام پزشک

بیمارستان امام سجاد علیه‌السلام رامسر نیازمبرم به پزشکان متخصص زیر دارد.

۱- متخصص جراحی ۲ نفر
۲- متخصص زنان وزایمان ۲ نفر
۳- متخصص اورولوژی ۱ نفر
٤- متخصص گوش و حلق و بینی ۱ نفر

ضمناً امکانات رفاهی از قبیل مسکن وتمام وسایل زندگی ازمزایای این بیمارستان است. لطفاً با تلفن‌های ۲۰۳۱ -۲۰۳۳ و ٤۰۷۲ تماس حاصل نمائید.

بیمارستان امام سجاد علیه‌السلام رامسر

شماره تلفنهای راهنمای روزنامه جمهوری اسلامی ۱۸-۳۰٦۱۱۱

پاسخ سئوالات سیاسی شما

درمسابقات تسلیحاتی کدام کشورگوی سبقت را ربوده است؟

بقیه از شماره دیروز:

شوروی درفاصله سالهای ۱۳۵۹ تا۱۳٦۱ یکی از فروشندگان اصلی سلاح و تجهیزات نظامی دربازارفروش اسلحه بوده است و میزان صادرات اسلحه شوروی درسال گذشته به کشورهای جهان ۳۷درصد نسبت به سال قبل ازآن افزایش نشان میدهد.

درسال ۱۳٦۰ کشورهای عضو پیمان ناتوبالغ بر۲۳۳/۹۵ میلیارددلار (که ۸/۵٤ درصد نسبت به سال ۵۹ افزایش نشان میدهد) و کشورهای عضو پیمان ورشو بالغ بر۱۳۱/۵۹ میلیارددلار(که ۲/۵۹ درصد نسبت به سال ۵۹افزایش نشان میدهد) را صرف هزینه‌های نظامی خودکرده‌اند.

دراتحادیه ناتوفقط آمریکا ۱۳٤/۳۹ میلیارددلار یعنی ۷/۵۳ درصد بیشتر از سال قبل را به هزینه‌های نظامی و بقیه متحدان این گروه نیزمبلغ ۹۹/۵٦ میلیارددلار یعنی ۱/۰۲ درصد بیشتر از سال قبل را به این امر اختصاص داده‌اند.

درپیمان ورشو نیز شوروی ۱۱۸/۸ میلیارددلار یعنی ۱/۷ درصد بیشتر از سال قبل را به هزینه‌های نظامی و بقیه متحدان وی نیزمبلغ ۱۲/۷۹ میلیارددلار یعنی معادل سال قبل را به این امر اختصاص داده‌اند.آمریکا و شوروی تنها درسال گذشته بیش از ۱٤میلیارددلار سلاحهای سنگین مرگبار را به قاره آفریقا صادر کرده‌اند درحالیکه یکسال قبل ازآن قیمت سلاحهای صادره به آفریقا ۱۲/٤۵ میلیارددلار بوده است. آمریکا و شوروی میزان ارسال سلاحهای سبک و سنگین را به کشورهای تحت الحمایه خود درآمریکای لاتین نیز افزایش‌های افزایش داده‌اند. تنها السالوادور درسال گذشته متجاوز از ۱۰۰میلیون دلار ازانواع واقسام سلاحهای آمریکائی را خریداری کرده است.

طبق گزارش سازمان ملل متحد دوابرقدرت روزانه ۱۱۰ میلیون دلار را تنها صرف نگاهداری و تکمیل سیستمهای پرتاب موشکهای خودمی‌کنند و فقط ۱۰میلیون دلار بطور روزانه برای ساخت کلاهکهای اتمی منظورمیگردد. به همین دلیل رقابت کنونی دوابرقدرت برای تهیه و تولید انواع وسائل حمل و پرتاب کننده سلاحهای هسته‌ای با شدت ادامه دارد. بعنوان نمونه روسها و آمریکائیها با ساختن موشکهای پرشینگ و کروز و«اس. اس.۲۰» و استقرار آنها دراروپا می‌کوشند تا توازن نظامی و تسلیحاتی جهان را به نفع خودبرهم زنند.

اعلام خبر نصب و استقرارموشکهای پرشینگ و کروز از سوی آمریکا دراروپای غربی، تولید بمب نوترونی، تولیدموشکهای «ام. ایکس» و اجرای طرح ساخت و تولید۲٤۲ فروند بمب‌افکن مافوق صوت واستراتژیکی «ب. یک» که ارزش هرکدام به یک میلیارددلار میرسد، کرملین را نیز برای تولید سلاحهای مشابه و دامن زدن به مسابقات وحشتناک تسلیحاتی بیش ازپیش تحریک کرده است. درصورت اجرای تمامی این پروژه‌های مرگبار غرب خواهدتوانست تسلط و برتری خود را برجهان تاچندین دهه مستحکم ساخته و از روسها درزمینه هسته‌ای پیشی گیرد، طبق محاسباتی که بعمل آمده آمریکا می‌تواند درظرف چند دقیقه توسط موشکهای «ام. ایکس» بیش از ۲۰۰۰ کلاهک هسته‌ای را درخاک روسیه شوروی فرودآورد. و یا با موشکهای پرشینگ خودقلب روسیه را درکمترین زمان ممکن درهم بکوبد. از سوی دیگر بدلیل آمادگی کشتیها و زیردریائیهای آمریکائی روسها ناگهان با بارانی ازموشکهای چندپیکانه مواجه خواهندشد که نمی‌توان سکوهای پرتاب آنها را پیداکرد. به همین دلیل اکنون روسها درصددبرآمده‌اند تا به هرطریقی که می‌توانند سکوهای پرتاب بیشتری برای سلاحهای اتمی خوددراروپای شرقی دست و پاکند و طبق آخرین خبرها مسکوتصمیم به تولید هرچه بیشتر موشکهای «اس-اس-۲۰» دارد.اخبار و گزارشهای رسیده حاکیست شوروی هزینه سرسام‌آوری را به تولید بمب‌افکنهای «اکفایر» که قادر به حمل انواع سلاحهای هسته‌ای هستند اختصاص داده و علیرغم خواست آمریکائیها که ظاهرا اعلام کرده‌اند خواهان کنارگذاردن این پروژه می‌باشند، آنرادنبال می‌نمایند. آمریکا درمقابل با ساخت و تکمیل موشکهای کروز که از حجم کوچک و قدرت تخریبی نسبتاً قابل ملاحظه‌ای برخوردارند، علیه سیاست اتمی مسکوسودمی‌جویند. چرا که موشکهای کروز ازآندسته سلاحهای اتمی است که می‌تواند به مددسیستمهای عالی کامپیوتری خودباسرعتی معادل ۲۰۰۰ کیلومتر درساعت درارتفاع ۳۰متری زمین وخارج از پوشش رادارهای روسی حرکت کرده و باخطائی برابر ۱۰ متر به هدف اصابت نماید. چنانکه اگر مسئولان برنامه‌ریزی این موشک اراده نمایند می‌توانند توسط آن کاخ کرملین را مورد تهاجم قرارداده ومنهدم سازند.

ادامه دارد

جمهوری اسلامی

ارگان حزب جمهوری اسلامی

صفحه ۱۲

روزنامه سیاسی- اجتماعی صبح

صاحب‌امتیاز- سیدعلی خامنه‌ای

کد پستی ۱۱۴۴۴- خیابان سعدی جنوبی- شماره ۵۷۱- صندوق پستی ۲۱۳۰- تلفن

تلفن- ۱۸-۳۰۶۱۱۱

تلکس فارسی ۲۱۶۰۴۵

Telex 214240

چهارشنبه ۲۴فروردین ۱۳۶۲- ۲۹جمادی‌الثانی ۱۴۰۳- ۱۳آوریل ۱۹۸۳- شماره ۱۱۲۰- سال چهارم

استخراج از مرکز تقویم مؤسسه ژئو فیزیک دانشگاه تهران

ساعات شرعی

اذان ظهر- امروز ساعت ۱۲ و ۵ دقیقه

غروب آفتاب- ساعت ۱۸ و ۳۵ دقیقه و ۱۶ ثانیه

اذان مغرب- امشب ساعت ۱۸ و۵۵ دقیقه و۴۱ ثانیه

اذان صبح- فردا ساعت ۳ و ۵۶ دقیقه و ۴۶ ثانیه

طلوع آفتاب- فردا ساعت ۵ و ۲۳ دقیقه و ۵۹ ثانیه

«چاپ از مؤسسه کیهان»

۳۱۸- قال رسول‌الله صلی‌الله علیه و آله و سلم:

لقیام‌الرجل فی‌الصف فی سبیل‌الله عز وجل ساعة افضل من عبادة ستین سنة.

«نهج‌الفصاحه»

یکساعت «ایستادن مرد به صف درراه خدا» از «شصت‌سال عبادت» بهتر است.

در راس هیاتی بمنظور تقدیم پیام کتبی رئیس جمهوری:

وزیر امور خارجه کشورمان وارد دمشق شد

وزیر امور خارجه کشورمان در چهارچوب گسترش روابط دوستانه بین جمهوری اسلامی ایران و دولت دوست و برادر سوریه صبح دیروز تهران را به قصد دمشق ترک گفت. به گزارش خبرگزاری جمهوری اسلامی صبح دیروز دکتر علی اکبر ولایتی وزیر امور خارجه کشورمان به اتفاق آقای لواسانی مدیر کل آسیا و آفریقای وزارت خارجه برای دیدار و مذاکره با مقامات سیاسی طراز اول سوریه عازم دمشق شد. دکتر ولایتی قبل از ترک تهران در مصاحبه‌ای با خبرنگاران پیرامون اهداف سفر خود به سوریه گفت: در این سفر ضمن تقدیم پیام کتبی حجت‌الاسلام والمسلمین خامنه‌ای به رئیس جمهور سوریه همچنین مذاکراتی با مقامات سیاسی طراز اول سوریه در زمینه توطئه‌های استکبار جهانی و عوامل صهیونیسم علیه ملتهای مسلمان مخصوصاً ملت‌های لبنان و فلسطین و سوریه خواهیم داشت و برادران سوری را درجریان پیروزیهای برق‌آسای اخیر رزمندگان اسلام درعملیات والفجر خواهیم گذاشت. وزیر امور خارجه کشورمان پیرامون نشت چاههای نفتی حوزه نوروز گفت: عراق به حمله جاهلانه خود به چاههای نفتی نوروز اقرار کرده است این عمل عراق یک نوع خیانت جنگی است و مخالف مصوبه سال ۱۹۴۹ سازمان ملل متحد است که براساس این مصوبه دو کشور متخاصم و درحال جنگ نمی‌توانند عملی انجام دهند که ضررش متوجه کشورهای دیگر باشد. ولی عراق با آگاهی با هدف قرار دادن چاههای نفتی نوروز سواحل کشورهای جنوبی خلیج فارس را آلوده کرده و ضررهای عمده‌ای را متوجه کشورها و ملتهای عرب و مسلمان حوزه جنوبی و غربی خلیج فارس کرد. وی افزود همچنین عراق برخلاف تعهدات کنوانسیون کویت در سال ۱۹۷۸ که برای حفظ محیط زیست بطور منطقه‌ای تشکیل شد عمل کرده است و این تخلف مورد قبول بقیه کشورهای عضو کنوانسیون بود.

دکتر ولایتی با اشاره به اجلاس اخیر کشورهای خلیج فارس برای مهار نشت نفت چاههای نوروز گفت هیات عراقی در جلسات چند روز گذشته کاملا منزوی بود و در برابر فشار افکار عمومی دیگر کشورهای عضو کنوانسیون قرار گرفت و جلسه گذشته به بهانه نداشتن اختیارات لازم ازطرف این هیات ناتمام ماند و امیدواریم هیات عراقی درجلسه فردا با اختیارات کامل شرکت کند و این هیات یک مترسک نباشد و از جمهوری اسلامی ایران نیز درجلسه فردا یک هیات منشکل از وزارت امور خارجه و وزارت نفت و سازمان حفظ محیط زیست شرکت خواهد کرد. وزیر امور خارجه کشورمان پیرامون پیشنهاد اخیر آیت‌الله العظمی منتظری برای تامین آب آشامیدنی کشورهای حوزه خلیج فارس گفت: بعداز پیشنهاد حضرت آیت‌اله منتظری وزارت خارجه رسماً آمادگی خود برای اهداء آب آشامیدنی کشورهای حاشیه جنوبی خلیج فارس را به این کشورها اعلام کرد و نمایندگان ما در این کشورها به اطلاع مقامات سیاسی کشورها رساندند که مورد استقبال آنان واقع شد. در حال حاضر نیز دوکشتی بزرگ یکی به ظرفیت ۴۰ هزارتن و دیگری به ظرفیت ۸ هزارتن آماده بارگیری آب برای کشورهای خلیج فارس هستند که با درخواست آنان برایشان ارسال خواهد شد. دکتر ولایتی ضمن موفق امیر خواندن کنفرانس کشورهای عضو گروه ۷۷ برای جمهوری اسلامی ایران گفت عراق درخواست کرده بود که اجلاس آتی کشورهای عضو گروه ۷۷ در بغداد تشکیل شود که با مخالفت جمهوری اسلامی ایران و سوریه مواجه شد و با توجه به اینکه این چنین تصمیم‌گیریها احتیاج به اجماع کشورهای شرکت کننده دارد کنفرانس نتوانست در این مورد تصمیمی بگیرد.

درراس هیئتی، بمنظور تقدیم پیام کتبی رئیس جمهور: وزیر امور خارجه کشورمان عازم دمشق شد

به گزارش خبرگزاری جمهوری اسلامی به نقل از خبرگزاری سوریه از دمشق گزارش داد آقای علی‌اکبر ولایتی وزیر امور خارجه جمهوری اسلامی ایران ظهر دیروز وارد دمشق شد و مورد استقبال آقای عبدالحلیم خدام وزیر امور خارجه سوریه و سفیر ایران در دمشق قرار گرفت.

از سوی وزارت آموزش و پرورش:

برنامه امتحانات نهائی کلیه رشته‌های چهارم متوسطه نظام جدید اعلام شد

بخش خبر- از سوی اداره کل امتحانات وزارت آموزش و پرورش برنامه و تاریخ دقیق برگزاری امتحانات نهائی کلیه رشته‌های تحصیلی متوسطه نظری، هنرستانهای فنی و دبیرستانهای خدمات کشور در خردادماه ۱۳۶۲ دراختیارخبرنگار آموزشی «جمهوری اسلامی» قرارگرفت.

لازم بتوضیح است که کلیه امتحانات در ۲نوبت ۸صبح و ۴بعدازظهر برگزارمی‌شود و بغیر از دروسی که زمان برگزاری آنها ذکرشده بقیه امتحانات صبح انجام می‌شود.

رشته فرهنگ و ادب: چهارشنبه ۱۱خرداد بینش دینی، جمعه ۱۳خرداد زبان انگلیسی، سه‌شنبه ۱۷خردادتاریخ، پنجشنبه ۱۹خرداد منطق، جمعه ۲۰خرداد زبانهای غیرانگلیسی، شنبه ۲۱خردادصبح ادبیات فارسی بعدازظهر دانش اجتماعی، دوشنبه ۲۳خردادعربی، چهارشنبه ۲۵خرداد دستورزبان فارسی، جمعه ۲۷خرداد سیرفلسفه، یکشنبه ۲۹خرداد صبح نقدادبی و عروض، بعدازظهر انشاء فارسی، سه‌شنبه ۳۱خرداد جغرافیا.

●رشته اقتصاداجتماعی: چهارشنبه ۱۱خرداد بینش دینی، جمعه ۱۳خرداد زبان انگلیسی، سه‌شنبه ۱۷خرداد تاریخ، پنجشنبه ۱۹خرداد منطق، جمعه ۲۰خردادزبانهای غیرانگلیسی، شنبه ۲۱خرداد صبح ادبیات فارسی بعدازظهر دانش اجتماعی، دوشنبه ۲۳خرداد جامعه‌شناسی، چهارشنبه ۲۵خرداد رشد و توسعه اقتصادی، جمعه ۲۷خرداد سیرفلسفه، یکشنبه ۲۹خرداد صبح اقتصاد اسلامی بعدازظهر انشاء فارسی، سه‌شنبه ۳۱خردادجغرافیا.

●رشته بازرگانی: چهارشنبه ۱۱خرداد بینش دینی، جمعه ۱۳خرداد زبان انگلیسی، سه‌شنبه ۱۷خرداد اصول حسابداری، پنجشنبه ۱۹خرداد مکاتبات بازرگانی بزبان خارجی، جمعه ۱۹خرداد زبانهای غیرانگلیسی، شنبه ۲۱خرداد ادبیات فارسی، دوشنبه ۲۳ خرداد حسابداری شرکتها، چهارشنبه ۲۵خرداد ریاضیات بازرگانی، جمعه ۲۷خرداد آمار، یکشنبه ۲۹ خرداد صبح اقتصاد بعدازظهر انشاء فارسی، سه‌شنبه ۳۱خرداد امورعمومی بازرگانی.

●رشته حسابداری: چهارشنبه ۱۱خرداد بینش دینی، جمعه ۱۳خرداد زبان انگلیسی، سه‌شنبه ۱۷خرداد اصول حسابداری، جمعه ۲۰خرداد صبح زبانهای غیرانگلیسی بعدازظهر حسابداری صنعتی، شنبه ۲۱خرداد ادبیات فارسی، دوشنبه ۲۳خرداد حسابداری شرکتها، چهارشنبه ۲۵خرداد ریاضیات بازرگانی، جمعه ۲۷خرداد حسابداری دولتی، یکشنبه ۲۹خرداد صبح اقتصاد بعدازظهر انشاء فارسی، سه‌شنبه ۳۱خرداد روشهای مقداری در مدیریت بازرگانی.

●رشته کودکیاری: چهارشنبه ۱۱ خرداد بینش دینی، جمعه ۱۳خرداد زبان انگلیسی، سه‌شنبه ۱۷خرداد صبح داروشناسی بعدازظهر اصول مدیریت در کودکیاری، پنجشنبه ۱۹خرداد اصول آموزش و پرورش قبل از دبستان، جمعه ۲۰خرداد زبانهای غیرانگلیسی، شنبه ۲۱خرداد صبح ادبیات فارسی بعدازظهر آماربهداشتی، دوشنبه ۲۳ خرداد بیماریهای کودکان، چهارشنبه ۲۵خرداد صبح ادبیات کودکان بعدازظهر آموزش ضمن بازی، جمعه ۲۷خرداد بهداشت روانی کودک، یکشنبه ۲۹خرداد صبح فن کودکیاری بعدازظهر انشاء فارسی، سه‌شنبه ۳۱خرداد صبح پرستاری کودکان بیمار بعدازظهر حقوق و ایمنی کودک.

●رشته بهداشت محیط: چهارشنبه ۱۱خرداد بینش دینی، جمعه ۱۳خرداد زبان انگلیسی، سه‌شنبه ۱۷ خرداد صبح بهداشت محیط چهاربعدازظهر ریاضی، پنجشنبه ۱۹خرداد بهداشت محیط یک، جمعه ۲۰خرداد زبانهای غیرانگلیسی، شنبه ۲۱خرداد ادبیات فارسی، دوشنبه ۲۳خرداد شیمی آب و فاضلاب، چهارشنبه ۲۵خرداد بهداشت محیط دو، جمعه ۲۷خرداد بیماریهای واگیر و شیوه انتقال آنها، یکشنبه ۲۹خرداد صبح بهداشت محیط سه بعدازظهر انشاء فارسی، سه‌شنبه ۳۱خرداد نقشه‌برداری.

●رشته گرافیک: چهارشنبه ۱۱ خرداد بینش دینی، جمعه ۱۳ خرداد زبان انگلیسی، سه‌شنبه ۱۷ خرداد گراورسازی و چاپ، پنجشنبه ۱۹ خرداد ایلوستراسیون، جمعه ۲۰خرداد زبانهای غیرانگلیسی، شنبه ۲۱ خرداد ادبیات فارسی، دوشنبه ۲۳ خرداد بسته‌بندی و صحافی، چهارشنبه ۲۵خرداد تاریخ تحولات هنرگرافیک ایران قبل و بعد از اسلام، جمعه ۲۷ خرداد صفحه‌آرایی، یکشنبه ۲۹خرداد صبح عکاسی بعدازظهر انشاء فارسی، سه‌شنبه ۳۱خرداد خط فارسی.

● رشته خیاطی و دوخت: چهارشنبه ۱۱خرداد بینش دینی، جمعه ۱۳خرداد زبان انگلیسی، پنجشنبه ۱۹خرداد حیاطی(برش)، جمعه ۲۰خرداد زبانهای غیرانگلیسی، شنبه ۲۱خرداد ادبیات فارسی، دوشنبه ۲۳خرداد تاریخ لباس، جمعه ۲۷خرداد طراحی لباس، یکشنبه ۲۹خرداد بعدازظهر انشاء فارسی.

● رشته بانکداری: چهارشنبه ۱۱خرداد بینش دینی، جمعه ۱۳خرداد زبان انگلیسی، سه‌شنبه ۱۷خرداد صبح اصول حسابداری بعدازظهر امورعمومی بانکی، پنجشنبه ۱۹خرداد اصول بانکداری، جمعه ۲۰خرداد زبانهای غیرانگلیسی، شنبه ۲۱خرداد ادبیات فارسی، دوشنبه ۲۳خرداد بورس، چهارشنبه ۲۵خرداد صبح حسابرسی بعدازظهر ارز و مبادلات بین‌المللی، جمعه ۲۷خرداد آماربازرگانی، یکشنبه ۲۹خرداد صبح اقتصاد بعدازظهر انشاءفارسی، سه‌شنبه ۳۱خرداد بانکداری عملی.

● رشته نقشه‌کشی معماری: چهارشنبه ۱۱خرداد بینش دینی، جمعه ۱۳خرداد زبان انگلیسی، سه‌شنبه ۱۷خرداد معماری توزیعی، پنجشنبه ۱۹خرداد اجزاء ساختمان و مصالح شناسی، جمعه ۲۰خرداد زبانهای غیرانگلیسی، شنبه ۲۱خرداد ادبیات فارسی، دوشنبه ۲۳خرداد نقشه‌کشی، چهارشنبه ۲۵خردادطراحی ومعماری، جمعه ۲۷خردادتاسیسات، یکشنبه ۲۹خرداد صبح تاریخ معماری بعدازظهر انشاءفارسی، سه‌شنبه ۳۱خرداد برآورد.

● رشته تزئینات داخلی ساختمان: چهارشنبه ۱۱خرداد بینش دینی، جمعه ۱۳ خرداد زبان انگلیسی، سه‌شنبه ۱۷خرداد تزئینات داخلی، نقشه‌کشی گرافیم معماری(نورصوت برآورد)، جمعه ۲۰خرداد زبانهای غیرانگلیسی، شنبه ۲۱خرداد ادبیات فارسی، دوشنبه ۲۳خرداد شناخت معماری و تزئینات داخلی، چهارشنبه ۲۵خرداد ویژوال دیزاین، یکشنبه ۲۹خرداد صبح عکاسی بعدازظهر انشاءفارسی.

● رشته مستشیگری: چهارشنبه ۱۱خرداد بینش دینی، جمعه ۱۳خرداد زبان انگلیسی، سه‌شنبه ۱۷خرداد اصول حسابداری، جمعه ۲۰خرداد صبح زبانهای غیرانگلیسی بعدازظهر متون بازرگانی بزبان خارجی، شنبه ۲۱خرداد ادبیات فارسی، دوشنبه ۲۳ خرداد مکاتبات لاتین، چهارشنبه ۲۵خرداد روان‌شناسی، یکشنبه ۲۹خرداد صبح گزارش نویسی بعدازظهر انشاءفارسی.

● رشته زراعت: چهارشنبه ۱۱خرداد بینش‌دینی، جمعه ۱۳خرداد زبان انگلیسی، سه‌شنبه ۱۷خرداد صبح حسابداری بعدازظهر مدیریت کشاورزی، پنجشنبه ۱۹خرداد درجه‌بندی، بسته‌بندی و نگهداری محصولات کشاورزی(زراعت)، جمعه ۲۰خرداد زبانهای غیرانگلیسی، شنبه ۲۱خرداد صبح ادبیات فارسی بعدازظهر زراعت، دوشنبه ۲۳خرداد جغرافیای کشاورزی جهان، چهارشنبه ۲۵خرداد بهداشت کشاورزی صنعتی، جمعه ۲۷خرداد اقتصاد کشاورزی، یکشنبه ۲۹خرداد صبح قوانین کشاورزی ایران بعدازظهر انشاءفارسی، سه‌شنبه ۳۱خرداد اصلاح نباتات زراعی

● رشته باغبانی: چهارشنبه ۱۱خرداد بینش دینی، جمعه ۱۳خرداد زبان انگلیسی، سه‌شنبه ۱۷خرداد صبح حسابداری بعدازظهر مدیریت کشاورزی، پنجشنبه ۱۹خرداد صبح درجه‌بندی، بسته‌بندی و نگهداری محصولات بعدازظهر فضای سبز و محوطه‌سازی، جمعه ۲۰خرداد زبانهای غیرانگلیسی، شنبه ۲۱خرداد صبح ادبیات فارسی بعدازظهر باغبانی، دوشنبه ۲۳خرداد جغرافیای کشاورزی جهان، چهارشنبه ۲۵خرداد بهداشت کشاورزی صنعتی، جمعه ۲۷خرداد اقتصاد کشاورزی، یکشنبه ۲۹خرداد صبح قوانین کشاورزی بعدازظهر انشاء فارسی، سه‌شنبه ۳۱خرداد اصلاح نباتات

● رشته مدیریت روستائی و کشاورزی: چهارشنبه ۱۱خرداد بینش دینی، جمعه ۱۳ خرداد زبان انگلیسی، سه‌شنبه ۱۷خرداد صبح حسابداری بعدازظهر مدیریت، پنجشنبه ۱۹خرداد جامعه‌شناسی روستائی، جمعه ۲۰خرداد زبانهای غیرانگلیسی، شنبه ۲۱خرداد ادبیات فارسی، دوشنبه ۲۳خرداد جغرافیای کشاورزی جهان، چهارشنبه ۲۵خرداد بهداشت کشاورزی صنعتی، جمعه ۲۷خرداد اقتصاد کشاورزی، یکشنبه ۲۹خرداد صبح قوانین کشاورزی ایران بعدازظهر انشاء فارسی، سه‌شنبه ۳۱ خرداد بازاریابی فرآورده‌های کشاورزی

● رشته ماشینهای کشاورزی: چهارشنبه ۱۱ خرداد بینش دینی، جمعه ۱۳ خرداد زبان انگلیسی، سه شنبه ۱۷ خرداد صبح حسابداری بعداز ظهر مکانیک، پنجشنبه ۱۹ خرداد مکانیزاسیون کشاورزی، جمعه ۲۰ خرداد زبانهای غیرانگلیسی، شنبه ۲۱ خرداد ادبیات فارسی، دوشنبه ۲۳ خرداد جغرافیای کشاورزی جهان، چهارشنبه ۲۵ خرداد بهداشت کشاورزی صنعتی، جمعه ۲۷ خرداد اقتصاد کشاورزی، یکشنبه ۲۹ خرداد صبح قوانین کشاورزی ایران بعداز ظهر انشاء فارسی، سه شنبه ۳۱ خرداد صبح ماشینهای کشاورزی بعداز ظهر تعمیر و نگهداری ماشینهای کشاورزی.

● رشته دامپروری: چهارشنبه ۱۱ خرداد بینش دینی، جمعه ۱۳ خرداد زبان انگلیسی، سه شنبه ۱۷ خرداد صبح حسابداری بعداز ظهر مدیریت کشاورزی، پنجشنبه ۱۹ خرداد دامپروری (زنبور عسل، کرم ابریشم، پرورش ماهی)، جمعه ۲۰ خرداد زبانهای غیرانگلیسی، شنبه ۲۱ خرداد صبح ادبیات فارسی بعداز ظهر تشریح و فیزیولوژی حیوانی، دوشنبه ۲۳ خرداد جغرافیای کشاورزی جهان، چهارشنبه ۲۵ خرداد بهداشت کشاورزی صنعتی، جمعه ۲۷ خرداد اقتصاد کشاورزی، یکشنبه ۲۹ خرداد صبح قوانین کشاورزی ایران بعداز ظهر انشاء فارسی، سه شنبه ۳۱ خرداد اصول حسابداری، جمعه ۲۰ خرداد زبانهای غیرانگلیسی، شنبه ۲۱ خرداد ادبیات فارسی، دوشنبه ۲۳ خرداد جغرافیای کشاورزی جهان، چهارشنبه ۲۵ خرداد بهداشت کشاورزی صنعتی، جمعه ۲۷ خرداد اقتصاد کشاورزی، یکشنبه ۲۹ خرداد صبح قوانین کشاورزی ایران بعداز ظهر انشاء فارسی، سه شنبه ۳۱ خرداد فرآورده‌های دام و طیور.

● رشته ریاضی - فیزیک: پنجشنبه ۱۲ خرداد بینش دینی، شنبه ۱۴ خرداد شیمی، چهارشنبه ۱۸ خرداد جبر و آنالیز، جمعه ۲۰ خرداد زبانهای انگلیسی و غیرانگلیسی، یکشنبه ۲۲ خرداد هندسه، سه شنبه ۲۴ خرداد صبح ادبیات فارسی بعداز ظهر انشاء فارسی، شنبه ۲۸ خرداد فیزیک، دوشنبه ۳۰ خرداد مکانیک.

● رشته علوم تجربی: پنجشنبه ۱۲ خرداد بینش دینی، شنبه ۱۴ خرداد زیست شناسی، دوشنبه ۱۶ خرداد شیمی، چهارشنبه ۱۸ خرداد ریاضی، جمعه ۲۰ خرداد زبانهای انگلیسی و غیرانگلیسی، یکشنبه ۲۲ خرداد زمین شناسی، سه شنبه ۲۴ خرداد صبح ادبیات فارسی بعداز ظهر انشاء فارسی.

● رشته رنگرزی شماره یک: پنجشنبه ۱۲ خرداد بینش دینی، شنبه ۱۴ خرداد شیمی، دوشنبه ۱۶ خرداد صبح ماشینهای چاپ و رنگرزی بعداز ظهر زبان فنی، چهارشنبه ۱۸ خرداد صبح تئوری چاپ پارچه بعداز ظهر شیمی رنگ، جمعه ۲۰ خرداد زبانهای انگلیسی و غیرانگلیسی، یکشنبه ۲۲ خرداد صبح تئوری رنگرزی بعداز ظهر شیمی صنعتی، سه شنبه ۲۴ خرداد صبح ادبیات فارسی بعداز ظهر انشاء فارسی، پنجشنبه ۲۶ خرداد فیزیک، شنبه ۲۸ خرداد آزمایشگاه الیاف شناسی، دوشنبه ۳۰ خرداد ریاضی.

● رشته نساجی: پنجشنبه ۱۲ خرداد بینش دینی، شنبه ۱۴ خرداد شیمی، دوشنبه ۱۶ خرداد ماشینهای بافندگی و تریکوبافی، چهارشنبه ۱۸ خرداد تجربه پارچه، جمعه ۲۰ خرداد زبانهای انگلیسی و غیرانگلیسی، یکشنبه ۲۲ خرداد طراحی پارچه، سه شنبه ۲۴ خرداد صبح ادبیات فارسی بعداز ظهر انشاء فارسی، پنجشنبه ۲۶ خرداد فیزیک، شنبه ۲۸ خرداد ماشینهای ریسندگی، دوشنبه ۳۰ خرداد ریاضی.

● رشته رنگرزی شماره ۲: پنجشنبه ۱۲ خرداد بینش دینی، شنبه ۱۴ خرداد شیمی، دوشنبه ۱۶ خرداد صبح رنگرزی نظری بعداز ظهر شناسائی رنگ، چهارشنبه ۱۸ خرداد صبح تکنولوژی الیاف و شیمی و نسوج بعداز ظهر شیمی رنگ، جمعه ۲۰ خرداد زبانهای انگلیسی و غیرانگلیسی، یکشنبه ۲۲ خرداد تئوری و روش استاندارد کردن، سه شنبه ۲۴ خرداد صبح ادبیات فارسی بعداز ظهر انشاء فارسی، پنجشنبه ۲۶ خرداد فیزیک، شنبه ۲۸ خرداد تکمیل نظری پارچه، دوشنبه ۳۰ خرداد ریاضی.

● رشته الکترونیک: پنجشنبه ۱۲ خرداد بینش دینی، شنبه ۱۴ خرداد شیمی،دوشنبه ۱۶ خرداد اصول مخابرات و ارتباطات، جمعه ۲۰ خرداد زبانهای انگلیسی و غیرانگلیسی، یکشنبه ۲۲ خرداد اصول مدارهای دیجیتال، سه شنبه ۲۴ خرداد صبح ادبیات فارسی بعداز ظهر انشاء فارسی، پنجشنبه ۲۶ خرداد فیزیک، شنبه ۲۸ خرداد الکترونیک عمومی، دوشنبه ۳۰ خرداد ریاضی.

● رشته صنایع شیمیائی: پنجشنبه ۱۲ خرداد بینش دینی، شنبه ۱۴ خرداد صبح ذغال سنگ و فرآورده‌های آن بعداز ظهر نفت و پتروشیمی، دوشنبه ۱۶ خرداد اصول مهندسی شیمی (۲)، چهارشنبه ۱۸ خرداد صبح کنترل عملیات صنعتی بعد از ظهر تصفیه آب برای صنایع شیمیائی، جمعه ۲۰ خرداد زبانهای انگلیسی و غیرانگلیسی، یکشنبه ۲۲ خرداد ترار مواد انرژی ، سه‌شنبه ۲۴ خرداد صبح ادبیات فارسی بعد از ظهر انشاء فارسی، پنجشنبه ۲۶ خرداد فیزیک، شنبه ۲۸ خرداد مستالوژی، دو شنبه ۳۰ خرداد ریاضی.

● رشته‌های هنرستانهای فنی: پنجشنبه ۱۲ خرداد بینش دینی، شنبه ۱۴ خرداد شیمی، دوشنبه ۱۶ خرداد حساب فنی، چهارشنبه ۱۸ خرداد رسم فنی رشته‌های ۱- برق (الکترونیک) ۲- فلز کاری (ماشین افزار) ۳- چاپ ۴- تاسیسات حرارتی و بهداشتی ۵- صنایع فلزی، ۶- ذوب فلزات و ریخته‌گری ۷- ماشین آلات معدن، جمعه ۲۰ خرداد زبانهای انگلیسی و غیر انگلیسی، یکشنبه ۲۲ خرداد رسم‌فنی رشته‌های : ۱- اتومکانیک ۲- ساختمان ۳- تهویه و تبرید ۴- صنایع چوب ۵- قالبسازی ۶- مدل‌سازی، سه‌شنبه ۲۴ خرداد صبح ادبیات فارسی بعد از ظهر انشاءفارسی، پنجشنبه ۲۶ خرداد فیزیک، شنبه ۲۸ خرداد درس فنی، دوشنبه ۳۰ خرداد ریاضی.

● رشته صنایع غذائی: پنجشنبه ۱۲ خرداد بینش دینی، شنبه ۱۴ خرداد صبح شیمی بعد ازظهر آلودگیهای مواد غذائی، دوشنبه ۱۶ خرداد صبح صنایع آشامیدنی و آزمونهای اسامی نوشیدنیها بعدازظهر آزمایشگاه صنایع شیر، چهارشنبه ۱۸ خرداد صبح آزمایش روغنهای خوراکی بعد از ظهر آزمایشگاه نگهداری مواد غذائی، جمعه ۲۰ خرداد زبانهای انگلیسی و غیر انگلیسی، یکشنبه ۲۲ خرداد صبح صنایع آرد و نشاسته بعدازظهر صنایع قند، سه‌شنبه ۲۴ خرداد صبح ادبیات فارسی بعدازظهر انشاءفارسی، پنجشنبه ۲۶ خرداد فیزیک، شنبه ۲۸ خرداد صبح آزمایشگاه میکروبیولوژی مواد غذائی بعدازظهر صنایع روغنهای خوراکی، دوشنبه ۳۰ خرداد ریاضی.

● رشته سرامیک: پنجشنبه ۱۲ خرداد بینش‌دینی، شنبه ۱۴ خرداد صبح شیمی بعدازظهر رسم فنی، دوشنبه ۱۶ خرداد زمین شناسی و خاک شناسی، چهارشنبه ۱۸ خرداد صبح طراحی بعدازظهر کانی‌شناسی، جمعه ۲۰ خرداد زبانهای انگلیسی و غیر انگلیسی، یکشنبه ۲۲ خرداد تئوری لعاب و لعاب‌سازی، سه‌شنبه ۲۴ خرداد صبح ادبیات فارسی بعدازظهر انشاء فارسی پنجشنبه ۲۶ خرداد فیزیک، شنبه ۲۸ خرداد تئوری سرامیک، دوشنبه ۳۰ خرداد ریاضی.

● رشته مدیریت روستائی و کشاورزی: پنجشنبه ۱۲ خرداد بینش دینی، شنبه ۱۴ خرداد شیمی، دوشنبه ۱۶ خرداد حسابداری، چهارشنبه ۱۸ خرداد صبح اقتصاد بعدازظهر کشاورزی، جمعه ۲۰ خرداد زبانهای انگلیسی و غیر انگلیسی ، یکشنبه ۲۲ خرداد صبح حقوق روستائی بعدازظهر عمران روستائی، سه‌شنبه ۲۴ خرداد صبح ادبیات فارسی بعدازظهر انشاء فارسی، پنجشنبه ۲۶ خرداد فیزیک، شنبه ۲۸ خرداد تاسیسات ساختمانی روستائی وکشاورزی، دوشنبه ۳۰ خرداد ریاضی.

● رشته ماشینهای کشاورزی: پنجشنبه ۱۲ خرداد بینش دینی، شنبه ۱۴ خرداد شیمی، دوشنبه ۱۶ خرداد اجزاء ماشین، چهارشنبه ۱۸ خرداد تعمیر تراکتور و ماشینهای کشاورزی، جمعه ۲۰ خرداد زبانهای انگلیسی و غیر انگلیسی، یکشنبه ۲۲ خرداد صبح الکتریسته در کشاورزی بعد از ظهر ماشینهای کشاورزی، سه‌شنبه ۲۴ خرداد صبح ادبیات فارسی بعد از ظهر انشاء فارسی، پنجشنبه ۲۶ خرداد فیزیک، شنبه ۲۸ خرداد اقتصاد مکانیزاسیون کشاورزی، دوشنبه ۳۰ خرداد ریاضی.

آل‌سعود را چه میشود؟

بقیه از صفحه اول

باشد، باید نتیجه گرفت که ارتش رو به زوال صدام بسیار از هم پاشیده است که علیرغم آگاهیش از حمله ایران آنگونه دچار شکست شد که فرماندهانش گریختند و بیش از پنجهزار نفر از سربازان و درجه‌دارانش کشته و مجروح و اسیر شدند.

دراین میان، آل‌سعود که بتازگی گروهی از مخالفان خود را که قصد سرنگونی تاج وتخت آنانرا داشتند سرکوب کرده و هنوز لرزه این حرکت براندازی جان وتن آنانرا رها نکرده است، بیش از دیگران دچار سرگیجه شده‌اند. شاه فهد که قبل از رسیدن به تاج شاهی جزیرةالعرب شعر بلندی در مدح تاجر نخست‌وزیر مکار انگلیس این کفتار مردنی استعمار سروده بود، پس از دریافت خبر حمله پیروزمندانه رزمندگان اسلام به نیروهای متجاوزصدامی باالهام از رادیوهای بی بی سی و اسرائیل متنی را تنظیم کرده و دستور پخش آنرا از رادیو ریاض صادر نمود که نشان‌دهنده وحشت فوق‌العاده آل‌سعود از سقوط قریب‌الوقوع صدام است. رادیوی دربار سعودی در ساعت ۳ بعدازظهر روز دوشنبه ۲۲ فروردین یعنی ۱۶ ساعت پس از آغازحمله پیروزمندانه رزمندگان پرتوان اسلام طی یک تفسیر سیاسی درباره همین حمله میگوید: «... ایران پس از سکوت طولانی و شکست بزرگ نیروهایش بامداد امروز مرتکب تجاوز جدیدی که هدف آن اشغال خاکهای عراق بوده شده است و درحقیقت انتخاب زمان تجاوز نشانگر اینست که رجال رژیم ایران بکجا میروند و بی‌توجهی آنها نسبت به سرنوشت منطقه و صلح جهانی را نشان میدهد...».

آل سعود با اینکه میدانند در طول سال ۶۱ شکست‌های بزرگ نصیب چه کسی شده و با اینکه میدانند چه کسی تجاوز را آغاز کرده و چه کسانی با دلارهای نفتی خود متجاوز را به ادامه تجاوز تشویق کردند، از این مسائل حتی کلمه‌ای نمیگویند و بیش از هرچیز ناآگاهانه برروی نقطه ضعف خود انگشت میگذارند و برای «سرنوشت منطقه» و «صلح جهانی» دل میسوزانند، شاید خود شاه فهد و دیگر اعضاء خاندان سعودی بیش از هرکس دیگر به این واقعیت پی برده باشند که عملیات والفجر که بخواست خدا سرنوشت جنگ تحمیلی را تعیین خواهد کرد به بازگشت آرامش به منطقه و صلح جهانی کمک خواهد کرد. با اینحال آل سعود را چه می‌شود که این چنین برای سرنوشت منطقه‌و صلح جهانی دل میسوزانند و حمله‌رزمندگان اسلام رابرای آرامش منطقه و صلح جهانی خطرناک میدانند؟

پاسخ، روشن است. صلحی که آل سعود در پی آن هستند با صلحی که ملت‌های منطقه و جهان میخواهند از زمین تا آسمان تفاوت دارد. ملت‌های خواهان صلحی هستند که در پرتو آن بتوانند آسوده از فتنه انگیزیهای شیطان بزرگ و توطئه‌های قدرتهای شیطانی زندگی کنند و چنین صلحی تنها در صورتی میسر خواهد بود که پوزه قدرتهای استکباری به خاک مالیده شود و بساط مزدوری حکام وابسته‌ای همچون آل‌سعود برچیده گردد. طبعاً چنین صلحی برای آل‌سعود مطلوب نیست. آنها خواهان صلحی هستند که در پرتو آن شیطان بزرگ بتواند بیش از پیش سلطنت کند و حکام وابسته منطقه از جمله صدام بتوانند به مزدوری خود برای قطب‌های استکباری ادامه دهند و شاه فهد بتواند با آرامش خاطر درمدح تاجر شعرهای جدیدتری بسراید و دلارهای نفتی را بعنوان هدیه کریسمس به اربابانش هدیه کند.

رزمندگان پرتوان اسلام با قدرت ایمان خود پاسخ این سئوال آل‌سعود را که میپرسند:

«رجال رژیم ایران به کجا میروند؟» با ادامه عملیات پیروزمندانه والفجر خواهند داد. کاخ‌نشینان ریاض هنگامی به پاسخ این سئوالشان دست خواهند یافت که رزمندگان اسلام دروازه‌های بغداد را گشوده و راه قدس را درپیش میگیرند. قطعاً درآن هنگام رادیو ریاض صدای اسلام را پخش خواهد کرد نه صدای شاهزاده‌های عیاش آل‌سعود را. به امید آن روز.

مانمی‌توانیم از ظلمی که به منطقه، مردم ما و عراق شده است صرف نظر کنیم

بقیه از صفحه۵

سپس مشکلات ناشی ازحمل ونقل موادسوختی را تشریح کرد و بااشاره به کمبود تانکر نفت‌کش و وضع نامساعد جاده‌های کشور بدلیل یخ‌بندان و برف شدید گفت: دو کشتی نفتسفید ما معادل ۱۰۰ میلیون لیتر در دریا سوخته است که این مقدار برابر با ذخیره‌سازی حداقل ٤ استان کشور است. وی در پایان سخنانش درمورد پخش وتوزیع مواد سوختنی گفت: مسئله نفت باندازه قدرت سیاسی‌اش دارای پیچیدگی‌های خاص خود نیز می‌باشد و همه مسائل وزارت نفت نیز فقط درمورد پخش مواد سوختی نیست تنها حدود ده درصد کار وزارتخانه مربوط به مسائل پخش و توزیع مواد سوختی است پس از توضیحات وزیرنفت سئوالهای مزبور به کمیسیون رسیدگی به سئوالات ارجاع شد

● گزارش کمیسیون تحقیق

پس از تنفس، مجلس به ریاست حجت‌الاسلام والمسلمین اکبرهاشمی رفسنجانی رسمیت یافت واحمدعطاری مخبرکمیسیون تحقیق گزارش این کمیسیون درخصوص پرونده سیدتقی خاموشی نماینده منتخب مردم تهران را قرائت کردوگفت: پرونده آقای خاموشی که بعلت اعتراض آقای فوادکریمی به کمیسیون تحقیق ارجاع شده بود بدلیل اینکه شخص معترض درزمان قانونی اعتراض خود را به کمیسیون ارائه نداده بود، موردبررسی قرارنگرفت چون کمیسیون تحقیق فقط به موارد اعتراض رسیدگی می‌کند که درزمان قانونی که ۵ روزاست، شخص معترض اعتراضی به کمیسیون ارائه نداده