کتابخانه مرکزی
Central Library
Tehran University

جمهوری اسلامی
ارگان حزب جمهوری اسلامی
۱۲ صفحه
چهارشنبه ۳۱ فروردین ۱۳۶۲
۶ رجب ۱۴۰۳- شماره ۱۱۲۶- سال چهارم
تکشماره ۲۰ ریال

در دیدار با رئیس محکمه قضایی

امام: متخلفین باید تحت پیگرد قانونی قرار گیرند

● مهمتر از همه رفع تخلف و احقاق حقوق تضییع شده است

در صفحه۲

حجت‌الاسلام والمسلمین هاشمی رفسنجانی درملاقات با اعضای ستاد برگزاری چهارمین سالگرد شهادت استاد مطهری

باید خوشفکران وهنرمندان نمایشنامه و رمانها از آثار استاد مطهری بنویسند

رئیس مجلس در دیدار با حکام شرع و دادیاران دادسرای انقلاب‌اسلامی:

● مخالفین دادگاههای انقلاب، مخالف انقلابند

در صفحه۱۰و۱۲

رئیس جمهور در دیدار با جمعی از خانواده شهدا و اقشار مختلف مردم دماوند:

مردم ما در مبارزه با شرق و غرب اسطوره آفریدند

● درراهی که پیش گرفته‌ایم شکست وجود ندارد

● مادامیکه اصالت شهادت درمیان جامعه‌ای وجود دارد هیچ فرد و دولت و دستگاهی ممکن نیست که قدرت پیدا کند و بتواند جلوی حرکت درونی جامعه‌ای را که به سمت هدفهای اسلامی گام برمی‌دارد سد نماید.

● تضمین‌کننده این پیروزی ما همین تحمل و مقاومت شماست

حجت‌الاسلام و المسلمین خامنه‌ای درسمینار ائمه جمعه استان تهران:

● بخشی ازخطبه‌های نماز جمعه را به مسائل اخلاقی اختصاص دهید

در صفحه۱۰و۱۲

جزئیات بیشتری درباره انبار مکشوفه کالا دراصفهان بدست آمد

● اسناد مکشوفه بیانگر زیاد [illegible] بیش‌تر توان آن را [illegible] قلمداد کرد

در صفحه۲

حجت‌الاسلام ناطق نوری در ملاقات با اعضای حزب جمهوری اسلامی دفتر ارومیه:

عضویت درحزبی‌که برای خدا تشکیل شده،فناشدن درخداست

● اگر شهادت، شجاعت و مدیریت شهید مظلوم آیت‌الله بهشتی اولین دبیرکل حزب بداد این ملت نمی‌رسید اصل مهم و حیاتی ولایت فقیه معلوم نبود چه سرنوشتی پیدا می‌کرد.

در صفحه۴

توسط قوای برومند و همیشه پیروز اسلام:

۷ کیلومتر دیگر از محور سردشت-مهاباد آزاد شد

● ۵ پست دیده‌بانی و سنگر اجتماعی و انفرادی متجاوزان منهدم شد

● صدامیان جنایتکار بار دیگر شهر آبادان را زیر آتش متناوب خود قرار دادند.

در صفحه۲

رئیس دیوانعالی کشور در دیدار بااعضای بسیج مستضعفان اسلامشهر:

درآینده چهل میلیون جنگجوخواهیم داشت

● شرکت در بسیج فرد را ازنظر عقیده مؤمن و از نظر عمل متقی بار می‌آورد.

● وجود یک میلیون معتاد تنها نمونه‌ای از میراث شوم شاه برای این کشور است

در صفحه۱۱

مقامات آمریکائی و لبنانی:

تعداد کشته‌شدگان آمریکا دربیروت به۷۹تن رسید

در صفحه۳

هجوم وحشیانه پلیس فاشیست فیلیپین به مرکز اسلامی مانیل

در صفحه۳

درآستانه سومین سالگرد انقلاب فرهنگی:

میزگردشاخهٔ دانشجویی حزب جمهوری اسلامی فردابرگزار می‌شود

در صفحه۱۰

سرمقاله

ملتوابه دشمن مدال نمی‌دهند

بسم‌الله الرحمن الرحیم

با غرش توپهای سنگین متجاوزین صهیونیست و پرواز بمب افکن‌ها و بمباران سواحل لبنان، ملت لبنان دریافت که بایستی با یک تجدیدنظر کلی در خط مشی موجود خود، راهی را برگزیند که بتواند به مداخلهٔ دشمنان در سرنوشتش پایان دهد.

قبل از شروع این تهاجم همه جانبه، لبنان بیش از ۸ سال بود که در آتش و خون می‌غلتید و جو مسموم تبلیغاتی، شرایطی را فراهم کرده بود که تشخیص دوست از دشمن کار چندان آسانی محسوب نمی‌شد. لکن تجاوز گستردهٔ اسرائیل و بدنبال آن ویران ساختن لبنان به مردم این کشور فرصت داد که دوستان و دشمنان خود را ازهم باز بشناسند و این تجربه‌ای بود که ملت لبنان برای بدست آوردنش تاوان سنگینی را پرداخت.

* * *

عصر روز ۲ شنبه سفارت آمریکا در بیروت در اثر انفجار مهیبی، ویران شد و بلافاصله شبکه‌های مسلط تبلغیات جهانی دست بکار شدند تا براساس توهمات وساخته‌های ذهنی خود، این حادثه راتحلیل کنند. واقعیت اینست که ملت‌های درحال رشد، هر زمان برای احقاق حقوق خود قیام کرده‌اند، واکنش شدید واشنگتن را درراه سرکوب و یا دست کم مهار کردن حرکت خود بچشم دیده‌اند و آثار جنایات ماشین جنگی آمریکا را در زندگی روزمرهٔ خود بخوبی لمس کرده‌اند.

انحصارات نظامی آمریکا برای حفظ قلمرو نفوذ و همچنین سلطهٔ خود در سراسر جهان تاکنون از هیچ کوششی حتی بقیمت بآتش کشیدن بخش عظیمی از جهان فروگذار نکرده‌اند. لکن تعجب انگیز است که شبکهٔ مسلط تبلیغات جهانی همواره تلاش کرده است تا چنین وانمود کند که واشنگتن بخاطر مسئولیتی که در قبال صلح جهانی احساس میکند، دست باین جنایت وحشتناک میزند و آیا ملت مسلمان لبنان نقش مستقیم ناوگان دریائی آمریکا در جریان تهاجم گستردهٔ صهیونیست‌ها به این کشور را بچشم خود ندیده‌اند؟

و مگر مسلمانان لبنان میتوانند دخالت‌های مستقیم آمریکا از طریق فیلیپ حبیب مامور ویژه‌اش درخاورمیانه را بسادگی فراموش کنند؟ و مگر این تجربه را میتوان بفراموشی سپرد که فیلیپ حبیب همواره پیام‌آور جنایت و کشتار و قتل عام و ویرانی بوده است؟ و مگر ملت لبنان میتواند کینهٔ فزایندهٔ خود را نسبت به آمریکا کتمان کند؟

لبنان دردمند و ویران شده اکنون بچشم خود میبیند که این کشور اسلامی در حلقوم صهیونیست‌ها فرورفته و دشمن برای ادامهٔ حضورش در این سرزمین برنامه‌ریزی و تدارک میبیند. اعراب میتوانند علیرغم خیانت‌های آشکار ارتجاع منطقه، نقش مستقیم آمریکا در جنایات اسرائیل و فالانژها در سراسر لبنان را بخوبی لمس و درک نمایند. و مگر سفارت آمریکا در بیروت میتواند بعنوان کانون هماهنگ کنندهٔ این جنایات و مرکز برنامه‌ریزی برای تجزیهٔ لبنان ازنظرها دور بماند؟

و اینگونه است که هر لبنانی غیرتمند اگر فرصت یابد که موقعیت خود را و دشمنانش را باز شناسد، هرگز از فکر انتقام غافل نخواهد شد. در یک نگاه، سفارت آمریکا در آتش خشم صدها هزار انسان بیدفاعی که در سراسر لبنان به خاک و خون کشیده شدند، سوخت، در نتیجه، انفجار سفارت را بایستی بمثابه تلاشی برای بنمایش گذاشتن خشم ملت زجرکشیده‌ای تلقی کرد که سرانجام عامل این جنایات را از پس پرده‌های ریا و سیاست بازی شناخته است.

اکنون این سئوال مطرح است که آیا جنگ خانمانسوزی که بیش از ۸ سال سراسر لبنان را در کام خود گرفته بود، بدون دخالت دست‌های خارجی و بدون حمایت واشنگتن و پاریس از دارودسته فالانژها براه میافتاد؟ سیر حوادث بما میگوید: هرگز.

وچگونه پذیرفتنی است که گردانندگان «کتائب» و بازوی نظامی آن یعنی فالانژها بعنوان یک حزب مطرود و بشدت منفور در سطح جامعهٔ لبنان، بتوانند با تکیه بر یک انتخابات سالم و بدور از هرگونه تهدید

در صفحه۱۲

اندرعبرت ملازمان رکاب

در صفحه۱۲

تولید انواع شربت داروئی در تبریز

از سوی مرکز داروسازی سازمان منطقه‌ای بهداری استان آذربایجانشرقی طی سال گذشته متجاوز از ۷۳۰ هزار و ۶۵۸ شیشه انواع شربت داروئی تولید شده است. این گزارش حاکیست که مرکز داروسازی استان آذربایجان شرقی از اول فروردین ماه سالجاری نیز اقدام به تولید پماد سالیسیلات دومتیل توله(پماد ویکس) و تاکنون بیش از ۹ هزار و ۸۴۰ قوطی از این نوع پماد را تولید و جهت مصرف به مراکز درمانی و داروئی عرضه داشته است.

بسمه تعالی

اطلاعیه دانشگاه الزهرا

در صفحه ۳

دفترنمایندگی روزنامه در مرودشت مشترک می‌پذیرد متقاضیان میتوانند با تلفن۲۶۶۰ تماس حاصل نمایند.

بسمه تعالی

دانشگاه علم و صنعت ایران نیاز به ساختمانهای ده اطاقه به بالا بصورت اجاره دارد با تلفن ۹۷۴۳۰۰ تماس حاصل فرمائید.

بسمه تعالی

برادران گنج‌آبادی- اکرمی

شهادت پرافتخار برادرانتان را درجبهه های نبرد حق علیه باطل درعملیات پیروزمند والفجر به امام وامت شهیدپرور وبستگان آنان تبریک وتسلیت عرض مینمائیم

سیدعلی غیوری نماینده امام مدظله‌العالی درهلال‌احمر- دکتر فیروزی - دکتر آقائی - دکتر راه چمنی - بهزادیان- پورفتح‌الله- انصاری- ابراهیم‌پور- وجدانی

بسمه تعالی

از کلیه سرورانیکه درمراسم تشییع وترحیم پدربزرگوارم مرحوم عبدالحسین نمازی شرکت ویا بارسال نامه وتلگراف ودرج آگهی اینجانب را مرهون الطاف خود فرموده‌اند صمیمانه سپاسگزاری می‌نمایم وازآنجا که پاسخ به محبت ولطف آنان به صورت انفرادی مقدورنیست لذا بدینوسیله ضمن ابراز امتنان ازخداوند توانا سلامت، طول‌عمر وتوفیق همگی را مسئلت دارم.

حسین نمازی

انالله و اناالیه راجعون

برادرگرامی جناب آقای احمدنصری- خواهرمعصومهٔ معصومی‌فر ضمن عرض تسلیت مصیبت وارده، سلامتی و توفیق بیش از پیش شما را در خدمت به اسلام و امام مسئلت داریم.

از طرف کارکنان مرکز تربیت معلم دختران زنجان

اطلاعیه

اداره صنایع استان لرستان جهت تکمیل کادرفنی موردنیاز احتیاج به ۲نفر حزب‌اللهی در رشته‌های مکانیک و تولیدی دارد. متقاضیان می‌توانند با دردست داشتن مدارک لازم به روابط عمومی این ادارهٔ کل مراجعه نمایند.

ادارهٔ کل صنایع استان لرستان

بسمه تعالی

برادر ارجمند حجت‌الاسلام والمسلمین فارق دزفولی

با نهایت تأسف درگذشت داماد گرامیتان را به شما و خانوادهٔ محترمتان تسلیت عرض نموده، بقاء و طول عمر بازماندگان آن مرحوم را از درگاه احدیت مسئله داریم.

هیئت ۷ نفره واگذاری زمین- کرج

بسمه تعالی

برادرژیان‌پناه عضو محترم هیئت مدیره شرکت پارس خودرو

شهادت ابوی را در جبهه حق علیه باطل به پیشگاه امام امت و بازماندگان آن شهید بزرگوار و شما برادرعزیز تبریک وتسلیت عرض نموده و عاقبت خیر و زندگی سعادتمندی را برای کلیهٔ بازماندگان، از خداوند بزرگ مسئلت مینماید.

هیئت مدیره شرکت دوچرخه و موتورسیکلت سازی ایران (ایران دوچرخ)

سازمان صنایع ملی ایران کارخانه لوله سازی شمال آگهی فروش لوله و اتصالات

در صفحه۷

بسمه تعالی

انالله و اناالیه راجعون

برادر عزیز جناب آقای حسین نمازی وزیر محترم اقتصاد و دارائی، درگذشت پدرگرامی‌تان را تسلیت گفته، توفیق جنابعالی را در خدمت به اسلام و مسلمین از خداوند متعال مسئلت می‌نمائیم.

حزب جمهوری اسلامی

شهادت برادرعزیز علی دامنبز عضو شاخه دانش‌آموزان حزب جمهوری اسلامی زابل را به عموم رهروان خط الله به ویژه خانواده محترم ایشان تبریک و تسلیت عرض میکنیم.

حزب جمهوری اسلامی دفترزابل

برادران گنج‌آبادی واکرمی

بدینوسیله شهادت برادران بزرگوارتان مسعودگنج‌آبادی وابوالقاسم اکرمی که درعملیات پیروزمند والفجر به افتخار شهادت نائل آمدند به امام امت وبستگان آنان تبریک وتسلیت عرض مینمائیم.

روابط عمومی جمعیت هلال‌احمر جمهوری اسلامی ایران

آگهی استخدام خرید خدمت استانداری لرستان

شرح درصفحه ۳

دانشکدهٔ وزارت امور خارجه ۱۳۶۱

بسمه تعالی

دانشکده وزارت امور خارجه دانشجو می‌پذیرد. شرایط ونحوه پذیرش بزودی اعلام خواهدشد.

اطلاعیه

مرکز تهیه وتوزیع قطعات ودستگاههای الکترونیک

شرح در صفحه۷

اطلاعیه

مرکز تهیه وتوزیع قطعات ودستگاههای الکترونیک قابل توجه مصرف کنندگان میروترازمهندسی

شرح در صفحه۷

مراسم بزرگداشت شهید احمد مهدوی مزده امروز برگزار میشود

مکتبی که شهادت دارد اسارت ندارد.

(امام خمینی)

احمد مهدوی مزده، نوجوان ایثارگر نیز همچون سایر بسیجیان عاشق به خیل کربلائیان انقلاب اسلامی پیوست. او که از راهیان راه حسین(ع) و پیروان امام زمان«عج» و رهروان نایب الامام خمینی کبیر بود و ذره ذرهٔ وجودش را عشق به اسلام در برگرفته بود با شهادتش به آرزوی دیرین خود رسید و درفجر پربار عمرش به کاروان پیروز والفجر پیوست. مجالس بزرگداشت شهید بشرح زیر به اطلاع میرسد:

۱- چهارشنبه ۶۲/۱/۳۰، مسجد امام رضا(ع) خیابان قزوین- خیابان تیموری ساعت ۳ تا ۵ بعدازظهر

۲- پنجشنبه ۶۱/۲/۱ مسجد جامع اوین ساعت ۳ تا ۵ بعدازظهر

۳- مراسم هفتمین روز شهادت شهید در مسجد امام رضا از ساعت ۳ تا ۵ بعدازظهر ۶۲/۲/۲ برگزار میشود.

۴- شنبه ۶۲/۲/۳ حسینیه توحید خیابان قروین خیابان شهید علیرضا عطیمی میدان شهید علیرضا عطیمی.

بسمه تعالی

آگهی

به اطلاع کلیه پذیرفته‌شدگان دانشگاه شهید بهشتی (ملی) در رشته‌های پزشکی، دندانپزشکی، پیراپزشکی(مامائی-پرستاری- علوم آزمایشگاهی- بینائی سنجی-شنوائی‌سنجی- تکنیسین اطاق عمل- تکنولوژی، رادیولوژی) و پیرادندانپزشکی (بهداشتکار دهان و دندان- تکنیسین پروتزهای دندانی) در دانشگاه شهید بهشتی ثبت نام نموده‌اند، جهت نوگشائی دانشکده‌های مربوط و اعلام برنامه‌های آموزشی در ساعت ۸ صبح روز شنبه ۱۳۶۲/۲/۳ در تالار ابوریحان دانشگاه شهید بهشتی حضوربهمرسانند.

شرکت کلیه دانشجویان مذکور الزامی است.

روابط عمومی دانشگاه شهید بهشتی (ملی)

بنیاد نهج‌البلاغه

اطلاعیه بنیاد نهج‌البلاغه بمناسبت برگزاری سومین کنگره هزاره نهج‌البلاغه

بسمه تعالی

امید آنستکه شما دانشمندان و متفکران متعهد... ابعاد عرفانی و فلسفی و اخلاقی... و نظامی و فرهنگی و دیگر بعدها را بسقدار میسور بیان فرمائید و این کتاب را به جوامع بشری عرضه دارید.

«از پیام امام خمینی بمناسبت اولین کنگره هزاره نهج‌البلاغه»

به برکت پیام حیاتبخش و رهنمودهای امام بزرگوارمان، کتاب نفیس نهج‌البلاغه از انزوا بدرآمد و در معرض افکار متفکران و علاقمندان قرار گرفت.

بنیاد نهج‌البلاغه مفتخر است که همپای سیر همه جانبه ملت بزرگ ایران به سوی سرچشمه ناب اسلامی و تحقق روزافزون آرزوهای دیرین عاشقان اهل بیت(ع) برای شناختن و شناساندن هرچه بیشتر ذخائر معنوی اسلام، سومین کنگره هزاره نهج‌البلاغه را همزمان با میلاد سعادت آفرین مولای متقیان علی(ع) برگزار بنماید.

در این کنگره گروهی از محققان و اندیشمندان جهان اسلام حضور خواهند یافت و نتیجه تحقیقات و جستجوهای خود را طی سخنرانی‌ها و مباحثات خود ارائه خواهند کرد.

محور اصلی مباحثات و سخنرانی‌ها مسائل اجتماعی و ارائه راه حل‌ها از دیدگاه نهج‌البلاغه میباشد.

مکان برگزاری کنگره، حسینیه ارشاد، و زمان آن۱۳- ۱۷ رجب مطابق با ۷- ۱۱ اردی‌بهشت ماه خواهد بود.

از عموم علاقمندان معارف والای علوی خاصه صاحبنظران و دانشجویان دعوت میشود که در این مجمع علمی- تحقیقی حضور بهمرسانند.

بنیاد نهج‌البلاغه

مراسم بزرگداشت شهدای عملیات والفجر فردا پنجشنبه در مسجد امام خمینی برگزار میگردد. ساعت ۹½ الی ۱۱½ صبح

سپاه پاسداران انقلاب اسلامی منطقه ۱۰

توسط قوای برومند وهمیشه پیروز اسلام:

۷ کیلومتر دیگر از محور سردشت-مهاباد آزاد شد

*** در این عملیات یک روستا نیز از لوث وجود ضدانقلاب پاکسازی شد.**

کردستان- خبرنگار جمهوری اسلامی: به گزارش روابط عمومی سپاه پاسداران انقلاب اسلامی ناحیه کردستان درپی یک عملیات که چند روز پیش توسط رزمندگان اسلام در جاده سردشت مهاباد انجام گرفت رزمندگان اسلام موفق شدند ۷ کیلومتر از جاده و یک روستا را به نام سارچه پاکسازی نمایند در این عملیات از دشمن یک عدد خودرو و یک عدد دستگاه تایپ و فتوکپی به غنیمت گرفته و تعداد زیادی از آنان کشته و زخمی شدند.

بازگشت یک فریب خورده به آغوش اسلام

کردستان- خبرنگار جمهوری اسلامی: به گزارش روابط عمومی سپاه پاسداران انقلاب اسلامی ناحیه کردستان در ادامه بازگشت عناصر فریب خورده گروهکهای ضدانقلاب به آغوش اسلام این بار نیز در تاریخ ۶۲/۱/۲۹ یک نفر دیگر از بازی خوردگان گروهک کومله به اسم فرزاد بابا صفری که پی به ماهیت پوچ و پلید سران آمریکائی و روسی خود برده بود پس از آگاهی از جنایات شوم آنها و حقانیت جمهوری اسلامی خود را به سپاه پاسداران انقلاب اسلامی کامیاران معرفی کرد و به آغوش اسلام بازگشت.

انهدام ۶ دستگاه خودروی صدامیان کافر

باختران خبرنگار جمهوری اسلامی- نبرد بین رزمندگان پرتوان اسلام و قوای کفر صدام تکریتی همچنان ادامه دارد که با اجرای آتش برروی مواضع نظامی و استحکامات و جاده تدارکاتی صدامیان در جبهه‌های غرب ۶ دستگاه خودروی دشمن منهدم و از هرگونه جابجائی نیروهای صدامی جلوگیری بعمل آورد. و نیز طی ۲۴ ساعت گذشته در یک عملیات گشتی و نفوذی رزمندگان اسلام به مواضع دشمن در جبهه‌های غرب ۱۱ نفر از صدامیان کشته و شماری دیگر مجروح شدند.

۳۰۰ کیلومتر راه نظامی توسط جهاد سازندگی اسلام آباد غرب احداث شد

باختران خبرگزاری جمهوری اسلامی ستاد جهاد سازندگی اسلام آباد غرب که فعالیت خود را از مهر ماه سال هزار و سیصدو شصت در منطقه ریژاب- ذهاب و دشت ذهاب آغاز کرده است تاکنون متجاوز از سیصد کیلومتر جاده نظامی و پل در این منطقه احداث کرده است یکی از مسئولان ستاد مذکور در گفتگویی با خبرنگار خبرگزاری جمهوری اسلامی ضمن اعلام این مطلب افزود جهاد گران جهاد سازندگی با تقدیم شش شهید و پانزده نفر مجروح موفق بانجام عملیات راهسازی مذکور آنهم در مناطق صعب العبور کوهستانی شده‌اند.

احداث سی و پنج کیلومتر خاک ریز در یکی از مناطق جنگی واحداث سنگر و مواضع برای رزمندگان اسلام بخش دیگری از فعالیتهای جهاد گران جهاد سازندگی اسلام آباد طی این مدت است. بر پایه همین گزارش در حال حاضر نیز هفتاد نفر از جهاد گران اسلام آباد غرب همچنان مشغول احداث جاده وپل در مناطق جنگی ذهاب ریژاب و روستاهای این منطقه هستند.

تظاهرات اسرای عراقی دراهواز

اهواز- خبرگزاری جمهوری اسلامی گروهی از اسرای عراقی که در مرحله اول عملیات پیروزمندانه والفجر بدست پرتوان نیروهای اسلام به اسارت درآمده‌اند عصر دیروز درحالیکه درچند دستگاه اتوبوس و مینی‌بوس قرار داشتند در شهر مقاوم و شهیدپرور اهواز از مقابل مردم قهرمان این شهر عبور داده شدند. گزارش خبرگزاری جمهوری اسلامی حاکیست به هنگام عبور ماشینهای حامل اسرای عراقی در خیابانهای این شهر جمعیت عظیم مردم که در دوطرف خیابانها اجتماع کرده بودند ضمن خوشحالی از پیروزیهای رزمندگان اسلام با دادن شعارهای مرگ بر امریکا مرگ بر صدام و مرگ بر اسرائیل پشتیبانی بیدریغ خود را از رزمندگان قدرتمند اسلام ومراتب تنفر و انزجارشان را از رژیم بعثی صهیونیستی عراق اعلام داشتند.

این گزارش حاکیست اسرای عراقی نیز شعار میدادند (النصرالاسلام والموت لصدام) لاشرقیه لاغربیه جمهوریه اسلامیه /الله واحد خمینی قائد.

اطلاعیه شماره ۱۲۹۰ ستاد مشترک ارتش جمهوری اسلامی ایران

بسمه تعالی

طی ۲۴ ساعت گذشته تبادل آتش در جبهه‌های جنوب و منطقه عملیاتی والفجر همچنان ادامه داشت و رزمندگان اسلام در تحکیم مواضع پدافندی خود تلاشهای لازم را انجام داده و همزمان با اقدامات دفاعی حرکات و عملیات دشمن را تحت نظر داشتند و در زمانهای مناسب با اجرای آتش توپخانه و سلاحهای سنگین فعالیت صدامیان را خنثی کردند . روز گذشته نیروهای اسلام در منطقه عملیاتی آبادان و خرمشهر متقابلا به آتش دشمن پاسخ داده و ۵ پست دیدبانی و سنگر اجتماعی و انفرادی متجاوزان را منهدم کردند در منطقه عملیاتی غرب کشور روز گذشته تبادل آتش برقرار و نیروهای ما در هر یک از جبهه‌ها به ادامه ماموریتهای پدافندی خود مشغول و با اجرای آتش و اعزام گروههای گشتی ضربات موثر بر دشمن وارد کردند و موفق شدند چند دستگاه کامیون حامل سربازان عراقی و تعدادی سنگر نفرات پیاده دشمن را منهدم کنند در جبهه مریوان رزمندگان ما با اجرای آتش توپخانه روی مواضع و یگانهای دشمن در آنسوی مرز عملیات نظامیان عراقی را خنثی و آتش آنان را خاموش کردند روز گذشته مزدوران جنایتکار صدامی آبادان را زیر آتش متناوب سلاحهای سنگین قرار دادند که براثر آن دو باب منزل مسکونی در این شهر ویران شد.

ستاد مشترک ارتش جمهوری اسلامی ایران

کمک نقدی پناهندگان عراقی مستقر در اردوگاه کرج جهت بازسازی مناطق جنگی

کرج- خبرنگار جمهوری اسلامی: از سوی پناهندگان عراقی مستقر در اردوگاه کرج مبلغ ۲۰۰ هزار ریال از سود شرکت تعاونی در اردوگاه خود را به حساب جاری ۴۴۲ بازسازی مناطق جنگی واریز نمودند. همچنین توسط دانش‌آموزان و کارکنان ایثارگر دبیرستان دهخدای شهرستان کرج مبلغ ۶۵۵/۱۰۵ ریال به حساب ۲۲۲ دولت جمهوری اسلامی جهت بازسازی مناطق آزاد شده که به دست صدامیان بعثی صهیونیستی ویران شده است واریز شد.

عزیمت گروهی از رزمندگان اسلام به جبهه‌ها

کرج- خبرنگار جمهوری اسلامی- گروهی دیگر از جان برکفان بسیج سپاه پاسداران انقلاب اسلامی صبح دیروز جهت وارد کردن آخرین ضربات خود برپیکر رژیم بعثی صهیونیستی عراق عازم جبهه‌های حق علیه باطل شدند.

جهرم- خبرنگار جمهوری اسلامی- صبح دیروز گروهی دیگر از جان برکفان عضو بسیج سپاه پاسداران انقلاب اسلامی ناحیه سه به منظور نبرد با مزدوران کفر و استکبار جهانی درمیان استقبال مردم حزب‌الله جهرم راهی جبهه‌ها شدند.

قائم‌شهر- خبرنگار جمهوری اسلامی- درپی پیروزیهای رزمندگان اسلام در جبهه‌های حق علیه باطل گروهی از برادران حزب‌الله و جان برکف بسیج سپاه پاسداران انقلاب اسلامی اعزام مجدد و عده‌ای از برادران فنی درمیان بدرقه امت شهیدپرور قائم‌شهر روانه جبهه‌ها شدند.

گرگان- خبرنگار جمهوری اسلامی- از سوی بسیج سپاه پاسداران انقلاب اسلامی گرگان گروهی از برادران بسیجی اعزام مجدد و گروهی دیگر از برادران فنی به جبهه‌های نبرد حق علیه باطل اعزام گردیدند.

قادرآباد- خبرنگار جمهوری اسلامی- در پاسخ به ندای هل من ناصر ینصری امام حسین(ع) دیروز صبح گروهی از برادران رزمنده قادرآباد درمیان احساسات پرشور برادران و خواهران مسلمان و همیشه درصحنه و پس از گوش دادن به سخنان حجت‌الاسلام سیدمحمدحسینی امام جمعه قادرآباد عازم جبهه‌های جنگ شدند.

لاهیجان- خبرنگار جمهوری اسلامی- بعدازظهر دیروز گروهی از برادران داوطلب در میان بدرقه پرشور امت حزب‌ا... بعداز انجام راهپیمائی باشکوه از طریق بسیج سپاه پاسداران لاهیجان جهت نبرد با کفار بعثی عراق به جبهه‌های نبرد حق علیه باطل اعزام شدند.

برازجان- خبرنگار جمهوری اسلامی- گروه کثیری از برادران جان برکف بسیج شهرستان برازجان و روستاهای تابعه صبح دیروز ضمن دیدار با نماینده امام و امام جمعه برازجان درمیان بدرقهٔ گرم و پرشور مردم مستمند شهرستان برازجان و خانواده‌های خود عازم جبهه‌های نور علیه ظلمت شدند.

ابرقو- خبرنگار جمهوری اسلامی- دو روز گذشته گروهی دیگر از رزمندگان اسلام از این شهرستان درمیان پرشورترین استقبال مردم عازم جبهه‌های نبرد حق علیه باطل گردیدند.

مرودشت- خبرنگار جمهوری اسلامی- صبح دیروز گروهی دیگر از رزمندگان لشگریان کفرستیز اسلام عازم جبهه‌های نبرد حق علیه باطل گردیدند.

بندرعباس- خبرنگار جمهوری اسلامی- دو روز گذشته گروهی از برادران بسیج این یاوران به حق امام‌زمان که به ندای هل من ناصر ینصرنی حسین زمان لبیک گفته و پس از شرکت در مراسم رژهٔ روز ارتش و بزرگداشت این روزتاریخ درمیان بدرقهٔ پرشور مردم حزب‌الله بندرعباس عازم جبهه‌های نبرد حق علیه باطل شدند.

طی سال گذشته:
۱۰۴۳ هکتار زمین در اختیارکشاورزان شهرستان قم قرار گرفته است

از سوی هیئت هفت نفره واگذاری زمین شهرستان قم، طی سال گذشته مقدار ۱۰۴۳ هکتار از اراضی موات و مبلغ ۷۰۱۱۰۰۰۰ ریال وام دراز مدت در اختیار کشاورزان قرار گرفته است. یکی از مسئولین این هیئت در گفتگوئی با خبرنگار خبرگزاری جمهوری اسلامی ضمن اعلام این مطلب گفت: درسال گذشته از سوی این هیات ۶۸۶ هکتار از اراضی موات جهت احیاء کشاورزی به بیش از صدخانوار روستائی بدون زمین، ۱۷۷ هکتار از اراضی موات و ملی شده جهت طرحهای کشاورزی و دامداری و ۱۸۰ هکتار از اراضی موات منظریه جهت کشت به واحد جهاد سازندگی آمادگاه منظریه واگذار شده است. وی افزود: پرداخت مبلغ ۷۰۱۱۰۰۰۰ ریال وام دراز مدت به ۱۸۹ خانوار کشاورز جهت راه اندازی ۳۴ مشاع تشکیل شده و حل اختلاف روستائیان بصورت کدخدا منشانه، معرفی کشاورزان به جهاد سازندگی، بانک و اداره کشاورزی جهت دریافت وام و خدمات کشاورزی و چاپ و پخش عکس و پوستر در سطح روستاها از دیگر فعالیتهای این هیات طی این مدت می‌باشد.

کشف اسلحه و مهمات توسط مامورین ژاندارمری سرخس

سرخس- خبرنگار جمهوری اسلامی: گروهان ژاندارمری سرخس طی تماسی اعلام کرد ماموران پاسگاه ژاندارمری کال سرخ از شخصی به نام محمدحسین کوهستانیان ساکن قوچان تعداد یک قبضه کلت کمری ۲ عدد خشاب و تعداد ۴۲ فشنگ کشف کردند همچنین از سوی ماموران پاسگاه ژاندارمری خان‌گیران از شخصی به نام عباسعلی کوهستانیان ساکن قوچان تعداد یک قبضه کلت کمری کالیبر ۳۲ به همراه ۴ عدد فشنگ و یک پوکه و ۳۵ تیر فشنگ ژ- ۳ و مبلغ ۸۰۰ هزار ریال وجه نقد کشف و ضبط گردید متهمین پس از دستگیری به همراه سلاحهای غیر مجاز و تشکیل پرونده تحویل مقامات ذی‌صلاح قضائی شدند.

اعتصاب ۶۰ هزار کارگر باراندازهای ژاپن تاچهار روز دیگر ادامه خواهد داشت

باراندازان ژاپنی دیروز باآغاز دومین مرحله اعتصاب خود جهت افزایش دستمزد وهمچنین اجرای خواسته‌هایشان درارابطه باتامین شغلی صدورکالا ازبنادراصلی ژاپن رامتوقف ساختند.

بگزارش یونایتدپرس ازتوکیو سخنگوی اتحادیه ملی باراندازان که ۶۰ هزار نفر رازیرپوشش دارد گفت باراندازان بارگیری محموله‌های صادراتی رامتوقف ساخته‌اند. این اعتصاب ۵ روزه که از شش صبح دیروز آغاز شده بنادر توکیو- یوکوهاما- آساکا وکوب راکه بیش از ۴۰ درصد کالاهای ساخته شده ژاپن ازاین بنادرحمل میشود فلج ساخته است. یک سخنگوی وزارت حمل و نقل ژاپن ازذکر میزان خسارت وارده برصنایع ژاپن که ازاین اعتصاب‌ناشی شده خودداری کرد.

همین گزارش حاکیست باراندازان درنظردارند که درصورت به نتیجه نرسیدن مذاکرات بین نمایندگان اتحادیه باراندازان ومجمع ملی بنادرولنگرگاهها که اواخر وقت دیروز ازسر گرفته شد مرحله سوم اعتصاب خودرااز۲۶ تا۳۸ آوریل (۶تا۸ اردیبهشت) آغاز نمایند.

اتحادیه باراندازان خواستارافزایش حداقل حقوق ماهانه اعضای این اتحادیه از۴۴۹ دلار به ۵۰۴ دلار میباشد درحالیکه مجمع ملی بنادرتنهاماهیانه ۸/۵ دلار افزایش راپیشنهاد کرده است.

این اتحادیه همچنین خواستارذکر یک ماده مربوط به حمایت شغلی در قراردادها شده زیرا ازآن بیم دارد که کاهش حجم کاروانجام آن توسط ماشینهای حمل کننده کالاها مشاغل اعضای آنرادرمعرض خطر قراردهد.

پیروزیهای تازه رزمندگان جبهه آزادی‌بخش ملی مورو

براساس گزارشات رسیده از مقرفرماندهی ارتش «بانگسا مورو» بازوی نظامی جبهه آزادیبخش ملی مورو رزمندگان این جبهه تهاجم ارتش رژیم مارکوس به‌نامات دراستان کرتوباتو در ۲۳ فوریه گذشته را طی یک نبرد ۸ساعته دفع کردند.

خبرگزاری رسمی رژیم فیلیپین ضمن تأیید این خبر به نقل از فرماندهان ارتش گزارش داد گردان ۳۸ پیاده به خاطر متحمل شدن تلفات بیش از اندازه عقب‌نشینی کرده دراین حمله یک هلیکوپتر ارتش مارکوس توسط مجاهدین مورو سرنگون شده و تعداد قابل ملاحظه‌ای خمپاره- مسلسل سنگین- سلاحهای سبک و دستگاههای مخابراتی توسط رزمندگان مسلمان به غنیمت گرفته شد.

در این حال براساس همین گزارشات در نتیجه عملیات رزمندگان مسلمان مورو در چند ماه اخیر ۱۵تن از مقامات‌نظامی و دولتی رژیم مارکوس در استان کرتوباتو کشته و تعداد دیگری مجروح شدند.

طی عملیات چندماه گذشته ۶تن از رزمندگان مسلمان نیز به شهادت رسیده‌اند.

عروةالوثقی هرنو هفته یکبار منتشر می‌شود

مراسم بزرگداشت شهدای اسلام امروز برگزار میشود
خسروعلی عسگری وغلامعلی میرزائی

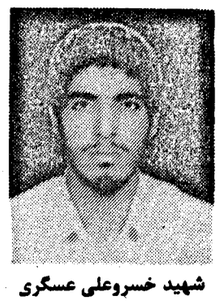
شهید خسروعلی عسگری

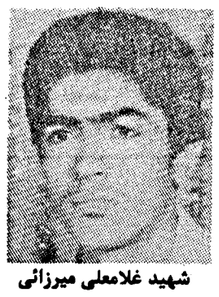
شهید غلامعلی میرزائی

شهید شمع تاریخ است.
(استاد شهید مرتضی مطهری)

پرورد گارا نظاره‌کن ببین که چگونه این بندگان مخلص درگاهت فی‌سبیلک به میدان رزم می‌شتابند. آری غلامعلی میرزائی و خسروعلی عسگری از این خیل عزیزان جان برکف بودند که با نثار جان خود بسوی حقتعالی شتافتند.

بهمین مناسبت مجلس ختمی امروز چهارشنبه از ساعت ۳ الی ۵ بعدازظهر درخیابان ۱۷ شهریور انتهای جهان‌پناه (عجب‌گل) حسینیه عسکری منعقد است.

ضمناً مراسم شب هفت آن شهیدان روز جمعه۶۲/۲/۲ساعت ۳ تا ۵ بعدازظهر در مسجد امام موسی‌بن‌جعفر (ع) واقع در خیابان هفده شهریور انتهای خیابان شهید سعیدی برقرار میشود.

بسمه تعالی

۲۱۹۹ م- الف

اطلاعیه تشکیل هیات بدوی بازسازی نیروی انسانی بهزیستی استان مازندران

مسئله پاکسازی و بازسازی وزارتخانه‌ها و ادارات برای کشور مسئله حیاتی است.

(امام خمینی)

باطلاع امت شهیدپرور وکلیه کارکنان سازمان بهزیستی استان مازندران میرساند که هیات بدوی بازسازی نیروی انسانی بهزیستی این استان تشکیل شده و آماده پذیرش هرگونه گزارش- پیشنهاد وشکایات در مورد کارکنان میباشد.

ضمناً هریک از کارکنان سازمان بهزیستی استان مازندران که توسط کمیته‌های پاکسازی گذشته احکامی درموردشان صادر شده است چنانچه نسبت به احکام مزبور اعتراضی دارند میتوانند از تاریخ ۶۲/۱/۲۹ حداکثر بمدت یکماه اعتراضات‌خود را شخصاً و یا کتباً با ذکر دلایل به دبیرخانه هیات بدوی بازسازی بهزیستی استان مازندران تحویل و رسید دریافت دارند.

اخبار روز

در دیدار با رئیس محکمه قضائی:
امام: متخلفین باید تحت پیگرد قانونی قرار گیرند

حجت‌الاسلام حاج سیدجعفر کریمی رئیس محکمه انتظامی قضات صبح دیروز به‌حضور امام خمینی رهبر انقلاب و بنیانگذار جمهوری اسلامی ایران رسید و گزارشهائی را تقدیم امام امت کرد.

حجت‌الاسلام کریمی در پایان دیدار دیروز خود با امام در گفتگویی اظهار داشت در محضر امام امت گزارش گردش کار دادگاه ومشکلاتی که در این زمینه موجود است باید هرچه زودتر حل شود به استحضار ایشان رساندم و حضرت امام ضمن ارائه رهنمودهای سازنده‌ای فرمودند علاوه بر آنکه لازم است جلوی تخلفات گرفته شود و متخلفین تحت تعقیب قانونی قرار گیرند مهمتر از همه رفع تخلف و احقاق حقوق تضییع شده است.

همچنین آقای احمد توکلی وزیر کار و امور اجتماعی صبح دیروز با امام خمینی رهبر انقلاب و بنیانگذار جمهوری اسلامی ایران دیدار و گفتگو کرد.

حجت‌الاسلام کروبی علت استعفای مسئول بنیاد شهید گنبد را اعلام کرد

حجت‌الاسلام مهدی کروبی نماینده امام و سرپرست بنیاد شهید در یک گفتگوی کوتاه مطبوعاتی درخصوص علت استعفای مسئول دفتر بنیاد شهید شهرستان گنبد توضیحاتی داد.

وی ضمن قدردانی از زحمات حجت‌الاسلام حاج شیخ شریف گرگانی مسئول مستعفی دفتر بنیاد شهید گنبد او را یک چهره انقلابی خواند و مبارزات او با رژیم منحوس پهلوی را تشریح کرد و افزود به علت مشکلات ونارسائیهائی که در شهرستان گنبد وجود دارد مسئول دفتر بنیاد شهید از سمت خود استعفا داده است وما هم استعفای ایشان را پذیرفتیم و قصد داریم از ایشان در مراکز دیگر بنیاد استفاده کنیم.

وی همچنین یادآور شد ضدانقلاب با سوء استفاده از این جریان در شهر شایع کرده است که وی به علت اختلال از بنیاد شهید اخراج شده است و من این شایعه را تکذیب می‌کنم و برادرمان شریف گرگانی ر فردی متعهد و فعال و دلسوز با انقلاب اسلامی می‌دانم.

۴بخشدار جدید معرفی شدند

بخش خبر-بنابرگزارش دفتر روابط عمومی وزارت کشورازسوی حجت‌الاسلام ناطق نوری انتصابات زیرانجام گرفته است:

۱- عباسعلی ترک به سمت بخشدار لامرد۲- علی یاری به سمت بخشدار ارکوازی۳- غلام محمد خلیلی به سمت بخشدار مرکزی زابل۴- احسان آبیاری قمصری بخشدار بلده.

مراسم سالگرد شهادت تیمسار سپهبد قرنی امروز برگزار میشود

مراسم بزرگداشت چهارمین سالگرد شهادت تیمسار سپهبد محمدولی قرنی نخستین رئیس ستاد مشترک ارتش جمهوری اسلامی ایران از ساعت ۹ الی ۱۱ صبح امروز چهارشنبه ۶۲/۱/۳۱ در مسجد شهید قرنی واقع در محل ستاد مشترک برگزار خواهد شد.سخنران این مراسم حجت‌الاسلام فلسفی خواهد بود.

دختری از طبقه سوم یک ساختمان سقوط کرد

بخش خبر- روز گذشته دختری بنام مهرنوش که گفته میشود اختلال حواس دارد خود را از طبقه سوم محل مسکونیش به زمین پرتاب کرد و در گذشت. بنابرگزارش خبرنگار ما این حادثه در بخش کلانتری قلهک روی داد و متوفی ۱۸ ساله بود. موضوع حادثه توسط اقوام مهرنوش به ماموران اطلاع داده شد و آنان نیز ضمن حضور در محل به تحقیق پرداخته و جسد متوفی را به پزشکی قانونی انتقال دادند.

صاحبان ومدیران رستورانهای بین راه احضارشدند

روابط.عمومی وزارت ارشاد اسلامی ازکلیه صاحبان ومدیران واحدهای پذیرائی بین راهی شامل چلوکبابیها- چای خانه‌ها- رستورانها کبابیها و ساندویچ فروشیهای واقع درمسیرهای جهانگردی حوزه استانهای تهران و مرکزی خواست حداکثر ظرف مدت۱۵ روز بمنظور تشکیل وتکمیل پرونده واحد خودبه دفتر جهانگردی وزارت ارشاد اسلامی واقع درخیابان ولیعصر- خیابان دمشق مراجعه نمایند زیرادرغیراینصورت برابرمقررات نسبت به تعطیل واحد متخلف اقدام خواهد شد.

۱۰ قبضه اسلحه و نارنجک کشف و ۱۹ نفر از عوامل گروهکها دستگیر شدند

بخش خبر - روابط عمومی ستاد مرکزی کمیته انقلاب اسلامی اعلام کرد توسط کمیته مبارزه با مواد مخدر مازندران طی ۱۵ روز اخیر ۱/۵ کیلو هروئین، ۲۴۶ گرم حشیش ، ۵ میلیون و چهار صدو ۳ هزار ریال وجه نقد، ۵ قبضه سلاح از انواع مختلف ، ۵ عدد نارنجک جنگی ، یک خشاب کلت کمری ، ۷۰ تیر فشنگ در انواع مختلف ، یک دستگاه تکثیر چاپ کشف گردید، در این مدت همچنین ۱۰ نفر بجرم حمل و خرید و فروش مواد مخدر و ۱۹ نفر از گروهکهای محارب دستگیر شدند.

دیدار سفیر ایران در سوریه با وزیر راه آن کشور

سفیر جمهوری اسلامی ایران در سوریه صبح دیروز با یونس محمد وزیر راه و ترابری سوریه دیدار و گفتگو کرد.

به گزارش خبرگزار جمهوری اسلامی در این دیدا در زمینه همکاریهای حمل و نق بین دوکشور همچنین دربار افزایش تعداد زائران ایرانی ک به سوریه سفر می کنند گفتگو ب عمل آمد و قرار شد شرک هواپیمائی سوریه امکانات خو را در این زمینه ارزیابی نماید جهت نقل و انتقال زائرین ایران به سوریه اقدامات لازم را به عم آورد.

طی مراسمی در مسجد امام خمینی:
فردا از شهدای عملیات والفجر تجلیل می‌شود

بخش خبر - مراسم بزرگداشت شهدای نخستین مرحله از عملیات والفجر فردا بر گزار می‌شود در این رابطه از سوی روابط عمومی سپاه پاسداران منطقه ۱۰ کشور اطلاعیه‌ای باین شرح انتشار یافت: قسم به صبحگاهان و فجر سرخ غام و رنگین رخون عاشقان و سالکان کوی حسینی و بپاس بزرگداشت رزم آفرینان عملیات مقدس و رهائی بخش والفجر و تجدید پیمان در ادامه راه خونبار این شهیدان روز پنجشنبه ۶۲/۲/۱ (فردا) ساعت ۹/۵ الی ۱۱/۵ صبح در مسجد حضرت امام خمینی گردهم می‌آییم و بار دیگر شور حسینی امت حزب الله را رنگ تازه‌ای می‌بخشیم.

پزشکان ایرانی مقیم خارج از کشور با وزیر فرهنگ و آموزش عالی دیدار کردند

بخش خبر- پیش از ظهر دیروز جمعی از پزشکان ایرانی مقیم خارج از کشور که به دعوت دفتر جذب نیروهای متخصص خارج از کشور برای خدمت به جمهوری اسلامی اعلام آمادگی نموده و در ایران بسر می‌برند با محمدعلی نجفی وزیر فرهنگ و آموزش عالی دیدار کردند.

در این ملاقات آقای نجفی طی سخنانی به مظلومیت انقلاب و تبلیغات سوء رسانه‌های بین‌المللی درمورد اوضاع کشور اشاره کرد و گفت: امروز شما می‌بینید این انقلاب با استواری تمام در مقابل همه ابرقدرتها ایستاده است، مطمئناً همه شما حلاوت خدمت به یک انسان محروم و بیمار را چشیده‌اید و می‌دانید که این شیرینی قابل اندازه‌گیری با هیچ چیز نیست. مردم ما قدر خدمتگزاران خود را می‌دانند و با جان و دل از آنها تشکر می‌کنند و این بزرگترین مشوق و مزد برای شما است.

وزیر فرهنگ و آموزش عالی در قسمت دیگری از سخنان خود گفت: در کشور ما استعدادهای خیره‌کننده‌ای وجود دارد وخود را در امتحانهای مختلف ازجمله گزینش دانشجو نشان داده‌اند. این استعدادها درانتظار اساتید متعهد و دلسوز ایرانی هستند تا آنها را بارور کنند و با این استقبالی که تحصیل‌کرده‌های ایرانی برای بازگشت به کشور و خدمت به جمهوری اسلامی دارند انشاءالله خواهیم توانست در زمینه استقلال علمی نیز به نتایج بسیار درخشان برسیم.

پس از سخنان آقای نجفی پزشکان با تاکید بر علاقمندی کلیه متخصصان ایرانی به خدمت در جمهوری اسلامی از اینکه امکان بازگشت آنان به کشور فراهم شده ابراز تشکر کردند و اعلام داشتند ما در تماسهائی که با سایر متخصصین ایرانی مقیم خارج از کشور خواهیم داشت پیامبرانی برای انقلاب خواهیم بود و سایرین را نیز جذب خواهیم کرد.

درهمین دیدار یکی از پزشکان اظهار داشت خوشبختانه در مملکت ما طبیبان روح مفاسد را از جامعه دور کرده‌اند و حالا نوبت ما است که سلامت جسم را به اجتماع خود بدهیم ضمن اینکه همه ما اعتقاد داریم که اگر سقف خانه‌مان چکه می‌کند نبایستی به خانه همسایه برویم بلکه همه با هم باید خانه‌مان را تعمیر کنیم.

تاریخ و محل توزیع کارنامه ارزی ۱۵استان اعلام شد

روابط عمومی وزارت فرهنگ و آموزش عالی اعلام کرد به اطلاع والدین محترم دانشجویان شاغل به تحصیل در خارج از کشور که کارنامه ارزی آنها در سری ششم نیمسال دوم ۶۱ صادر و توسط نامه با ولی دانشجو مکاتبه شده است میرساند که کارنامه‌های سری فوق همراه با کارنامه‌های بهار۶۲ طبق برنامه‌ریزی در تهران و شهرستانها توزیع خواهد شد.

حوزه تهران: دانشجویانی که بانک فرستنده ارز آنها در استانهای تهران سمنان و مرکزی می‌باشد والدین آنها به محل توزیع کارنامه حوزهٔ معاونت دانشجویی واقع در خیابان شهیدبهشتی ابتدای خیابان دلپذیر مهناز سابق مراجعه کنند.

- دانشجویانی که نام خانوادگی آنهابا حرف الف تا ش شروع میشود روز چهارشنبه ۳۱فروردین ماه جاری.
- دانشجویانی که نام خانوادگی آنهابا حرف ص تا ی شروع میشود روز پنجشنبه اول اردیبهشت ماه.

صمناً کارنامه ارزی دانشجویان شاغل به تحصیل در خارج از کشوراستانهای ذیل از ششم تا هشتم اردیبهشت ماه بدین شرح توزیع خواهد شد.

- استان خراسان در محل دانشگاه مشهد.
- استان آذربایجان شرقی در محل دانشگاه تبریز.
- استان زنجان در محل استانداری زنجان.
- استانهای همدان، لرستان، کردستان، ایلام، باختران، در محل دانشگاه بوعلی همدان.
- استان خوزستان در محل دانشگاه جندی‌شاهپور اهواز.
- استان‌های اصفهان، یزد، چهارمحال بختیاری، در محل دانشگاه اصفهان.
- استانهای فارس، بوشهر، بویراحمد و کهکیلویه در محل دانشگاه شیراز.
- تاریخ و محل توزیع کارنامه ارزی سری ششم نیمسال دوم ۶۱ و بهار۶۲ دانشجویان شاغل به تحصیل در خارج از کشوراستانهای آذربایجان غربی گیلان و مازندران توسط روابط عمومی دانشگاههای ارومیه، گیلان و مازندران و استانهای هرمزگان، کرمان، سیستان بلوچستان توسط روابط عمومی دانشگاه کرمان اعلام خواهد شد.

کارنامه ارزی سری ششم نیمسال دوم ۶۱ و بهار۶۲ درصورتی به والدین دانشجویان تحویل خواهد شد که رسید کارنامه ارزی نیمسال دوم ۶۱ را همراه داشته باشند همچنین کارنامه ارزی در مرحله اول به پدر و در صورت فوت به مادر و در صورت فوت با ارائه گواهی فوت به برادر یا خواهر دانشجو تحویل خواهد شد.

والدین محترم دانشجویان در صورتیکه در موارد اعلام شده با سئوال یا اشکالی مواجه شوند می‌توانند با تلفنهای ۵۳-۸۹۹۷۴۸ تماس بگیرند.

نتایج نوزدهمین نشست معاونین اداری و مالی وزارتخانه‌ها

در ابتدا مهندس رضوی ضمن تشریح فعالیتهای این سازمان در سال گذشته گفت سازمان امور اداری و استخدامی کشور در سال جاری کوشش خواهد کرد در جهت تجهیز نیروی انسانی مبتکر بکمک کلیه دستگاههای اجرائی و نهادهای انقلاب اسلامی و استفاده از نیروهای مستعد و متعهد بمنظور تجدید نظر بنیادی در نظام اداری و استخدامی کشور پیش رود. در همین جلسه که آقای اسلامی معاون حقوقی نخست وزیر نیز حضور داشت طرح این سازمان در مورد آموزش حضوری و غیر حضوری کارکنان دولت در زمینه‌های اسلامی مورد نیاز کارمندان مطرح و تبادل نظر شد. در این جلسه همچنین آئین نامه مربوط به لایحه خدمت نیمه وقت بانوان که کلیات آن در شور اول مجلس شورای اسلامی به تصویب رسیده است بین برادران توزیع شد و مقرر شد نظرات خود را در این زمینه به سازمان ارسال کنند. در خاتمه جلسه معاونان مالی وزارت خانه‌ها طرح قانون محاسبات عمومی که هماکنون در مجلس شورای اسلامی مطرح میباشد مورد بحث و گفتگو قرار گرفت.

نوزدهمین نشست معاونین اداری و مالی وزارتخانه‌ها و سازمانهای دولتی صبح دیروز با حضور مهندس رضوی معاون نخست وزیر و دبیر کل سازمان امور اداری و استخدامی کشور در محل این سازمان تشکیل شد.

برنامه‌های امشب تلویزیون

این برنامه ها ازسوی روابط عمومی سیمای جمهوری اسلامی ایران بدستمان رسیده است.

*** شبکه اول**

۱۶/۴۵	سرود
۱۶/۵۰	اعلام برنامه ها
۱۶/۵۵	تلاوت آیاتی از کلام‌الله مجید
۱۷/۰۰	برنامه کودکان ونوجوانان
۱۸/۰۰	اخبار ورزشی
۱۸/۱۰	اخبار استان وشهرستانها
۱۸/۳۰	فیلم مستند
۱۹/۰۰	اذان مغرب
۱۹/۰۵	دنباله فیلم مستند
۱۹/۳۰	توطئه
۲۰/۳۰	اخبار ایران وجهان
۲۱/۳۰	دانش پرواز
۲۲/۳۰	فیلم مستند

*** شبکه‌دوم**

۱۷/۱۵	اعلام برنامه ها
۱۷/۲۰	تلاوت آیات قرآن
۱۷/۳۰	آموزش ریاضی
۱۸/۰۰	گامی به سوی قرآن
۱۸/۴۵	فیلم مستند
۱۹/۰۰	اذان مغرب
۱۹/۰۵	اخبار فرهنگی، هنری واقتصادی
۱۹/۱۵	گزارش ورزشی هفته
۲۰/۴۵	فیلم مستند
۲۱/۰۰	بزرگداشت علامه اقبال لاهوری
۲۱/۳۰	تفسیر موضوعی قرآن مجید
۲۲/۳۰	اخبارایران وجهان

پیشنهادات خودرا به تلفن ۴-۲۹۰۰۰۰ اطلاع دهید.

اظهارات قائم مقام وزارت امورخارجه درباره ادعای اخیر رژیم بغداد

آقای احمد عزیزی قائم مقام وزارت امورخارجه جمهوری اسلامی ایران پیش ازظهر دیروز طی مصاحبه‌ای دررابطه باادعاهای اخیررژیم بغداد مبنی برحمله رزمندگان اسلام به مناطق مسکونی شهرهای نوارمرزی عراق آنراتوطئه‌ای برای توجیه اعمال جنایت آمیز مزدوران صهیونیستی بعث عراق خواند وافزود جمهوری اسلامی ایران در صورتیکه براساس اصول اسلامی و انسانی محدودیت حمله به شهرها وشهروندان بی‌دفاع و مسلمان عراقی رابرای خود قائل نبود توانائی داشت که درطول جنگ ابعاد ضربات کوبنده خودرابرپیکر رژیم بعث عراق به چند برابرمیران کنونی افزایش داده و تلاشی این رژیم فاسد راتسریع نماید.

قائم مقام وزارت امورخارجه ضمن تکذیب ادعاهای اخیر رژیم بغداد دراین زمینه افزود: اتهام حمله جمهوری اسلامی به شهرهای عراق و نقاط غیر نظامی همواره مستمسک رژیم بغداد برای استمرار حملات غیرانسانی آنان به مناطق مسکونی واهالی مسلمان وبی‌دفاع این مناطق بوده است. وبی‌تردید هردوملت ایران و عراق ازاعمال جنایت پیشگان صدامی اطلاع و آگاهی دارند.

نتایج کمیسیونهای دیروز مجلس

در جلسه دیروز کمیسیون امورقضایی مجلس شورای اسلامی طرح حدود صلاحیت دادسراها و دادگاههای انقلاب مورد بحث و بررسی قرارگرفت و پس از تصویب تقدیم مجلس گردید.

کمیسیون مسکن و شهرسازی و راه و ترابری نیز دیروز با حضورمسئولین کش

هجوم وحشیانه پلیس فاشیست فیلیپین به مرکز اسلامی مانیل

فیلیپین - مانیل - خبرنگار جمهوری اسلامی : روز دوشنبه ۶۲/۱/۲۹ پلیس فاشیست فیلیپین طی یک حمله وحشیانه به مرکز اسلامی شهر مانیل که بیش از ۵۰ هزار سکنه دارد هجوم برده و بیش از ۲۰ کپسول گاز را در این محله که شامل یک مسجد می‌باشد به آتش کشیدند و دهها خانه را به تلی از خاک تبدیل کردند.

همچنین بر اثر این حمله وحشیانه هزاران نفر از مسلمانان بی خانمان شدند بر پایه این گزارش همزمان با این حمله دانشجویان ایرانی عضو انجمن اسلامی مانیل که جهت بزرگداشت یاد شهید مجید فریدوند عضو انجمن اسلامی که اخیرا در عملیات والفجر به شهادت رسیده در مسجد دیگری اجتماع کرده بودند متوجه آتش سوزی شده و به کمک برادران مسلمان خود شتافته و با تلاش پیگیر و همکاری مسلمانان محله اسلامی پس از ساعتها موفق شدند آتش را مهار کنند.

در اثر این تلاش ۵ تن از برادران فداکار انجمن اسلامی مانیل مجروح و روانه بیمارستان گردیدند . بنا به همین گزارش علیرغم اینکه ایستگاه آتش نشانی در نزدیکی این محله واقع بود ولی برای خاموش ساختن آتش هیچ اقدامی انجام ندادند از سوی دیگر حدود ۲۴ ساعت پس از این ماجرا امیلدامارکوس همسر دیکتاتور فیلیپین بهمراه سفیر عربستان و سفرای چند کشور دیگر به بهانه کمک رسانی به مسلمانان به مرکز اسلامی آمده و از آنان خواستند که آن منطقه را ترک نمایند اما مسلمانان درحالیکه عکس امام خمینی را در جلوی خود گرفته بودند فریاد می‌زدند ما بر روی همین خاکسترها و خانه‌های نیم سوخته می‌نشینیم ولی مرکز اسلامی را ترک نخواهیم کرد آنان ضمن نشان دادن برادران ایرانی به سفیر عربستان گفتند تنها کسانیکه به کمک ما آمدند اینان بودند و شما بهتر است نام مسلمان را بر خود نگذارید این گزارش حاکیست که شورای رهبری مرکز اسلامی نیز طی ارسال نامه‌ای به کلیه سفارتخانه‌های واقع در مانیل ضمن شرح چگونگی این ماجرای وحشتناک از دانشجویان مسلمان ایرانی بخاطر کمک رسانی به ایشان قدردانی و تشکر نمودند ضمنا اتحادیه انجمنهای اسلامی دانشجویان فیلیپین نیز طی اعلامیه‌ای مصرانه از کلیه مسئولین محترم جمهوری اسلامی امت مسلمان ایران و کلیه مسلمانان وآزادیخواهان جهان میخواهد که به کمک مسلمانان محرومی که در این ماجرا آواره شده بشتابند یاد آوری میشود که پلیس فیلیپین از ماهها قبل به مسلمانان هشدار داد بود که محله اسلامی مانیل را ترک و به مناطق مسیحی نشین مهاجرت کنند اما مسلمانان زجر کشیده فیلیپین مهاجرت تحمیلی را قبول نکرده‌اند.

سفرها و نشستهای سیاسی

سفر یک هیئت مصری به عراق

درراستای تحکیم روابط نزدیک رژیمهای حاکم برمصروعراق فردا یک هیئت ۱۰۱ نفری مصری برای شرکت درمراسم«هفته دوستی مصر و عراق» وارد بغداد میشوند.

روزگذشته درقاهره اعلام شد یک هیئت ورزشی ۱۰۱ نفری مصری برای شرکت درمراسم هفته دوستی مصروعراق که ازدوم اردیبهشت جاری آغاز خواهد شد رهسپاربغداد میشود.

بگزارش خبرگزاری لیبی از قاهره طی این هفته مسابقات فوتبال- والیبال- بسکتبال -مشت زنی و کشتی بین ورزشکاران رژیم مصر و عراق انجام خواهد شد.

این ملاقاتها درچارچوب عادی ساختن روابط بین دو رژیم مصروعراق ودر پی نقض تصمیمات کنفرانس بغداد از سوی رژیم عراق که درپی سفر سادات معدوم به فلسطین اشغالی و امضای قرارداد کمپ دیوید اتخاذ شد صورت میگیرد.

دیدارفرماندهان نیروی هوایی پاکستان واردن

فرمانده نیروی هوائی اردن که برای یک دیدارشش روزه به پاکستان سفر کرده است دیروز بافرمانده نیروی هوائی این کشور دیدارو گفتگو کرد.

این ملاقات درسرفرماندهی نیروی هوائی درپیشاورصورت گرفته است.

همچنین رئیس دانشگاه جنگ آمریکا که از پاکستان دیدن میکند با فرمانده نیروی هوائی پاکستان ملاقات و موضوعات مورد علاقه رامورد مذاکره قرار داده است.

از سوی دیگر نمایندگان ۳۵ شرکت آمریکائی از جانب بنگاه سرمایه‌گذاری بین‌المللی برای مذاکره و بررسی زمینه‌های سرمایه‌گذاری درپاکستان به این کشور سفرخواهند کرد.

بگزارش خبرگزاری دولتی پاکستان شرکتهای عضو این هیئت که روز اول اردیبهشت ماه برای یک دیدار ۸ روزه وارد پاکستان خواهند شد درزمینه‌های شیمیائی- صنایع- مرغداری- تغذیه حیوانات- حفاری- انرژی خورشیدی- مخابرات ولوازم پزشکی فعالیت دارند.

دیدارفرمانده نیروی هوائی سومالی از پاکستان

سرتیپ عثمان محمد فرمانده نیروی هوائی سومالی که به پاکستان سفر کرده است درملاقات با همتای پاکستانی خود مسائل مورد علاقه دو کشور رامورد بحث و مذاکره قرارداد.

بگزارش خبرگزاری دولتی پاکستان وی هم چنین از پایگاه نیروی هوائی درپیشاور پاکستان دیدارکرد.

لازم به یادآوریست که رژیم سومالی با رژیم اتیوپی درحالت نیمه جنگی بسرمیبرد.

دیداریمانی ازبحرین

شیخ ذکی یمانی وزیرنفت رژیم سعودی ضمن یک دیدارکوتاه ازبحرین وملاقات بامقامات این رژیم مسایل مختلف و نقش سعودی دربحرین راباآنها مورد بررسی قرارداد.

یمانی دراین دیدارکوتاه باشیخ عیسی بن سلمان خلیفه امیربحرین دیدارو گفتگو کرد. او هنگام عزیمت خاطر نشان کرد که هفتادوصد ازنفت پالا یشگاههای بحرین توسط عربستان تامین میشود.

سفروزیر دفاع سعودی به فرانسه

بگزارش واحد مرکزی خبر ازپاریس درپاریس گفته شد سلطان بن عبدالعزیزنایب‌دوم رئیس مجلس وزرای رژیم سعودی ووزیر دفاع ورئیس هواپیمائی این کشور درآینده نزدیک ازفرانسه دیدن خواهد کرد.

محافل رسمی پاریس برای این دیدارونتایج آن اهمیت بسیاری قائلند.

ملاقات قابوس باوزیرخارجه انگلیس

قابوس شاه عمان که سرگرم دیدارازانگلیس است بافرانسیس پیم وزیر امورخارجه انگلیس دیدارو گفتگو کرد. قابوس که قبل ازورود به انگلیس ازآمریکا دیدارکرده است درملاقات خود باپیم پیرامون نتایج دیدارش بامقامات آمریکایی ومساله خاورمیانه گفتگو کرده است. بنوشته روزنامه دیلی تلگراف چاپ لندن قابوس احتمالاً برای ملاقات با شاه حسین از لندن عازم امان‌خواهد شد.

مذاکرات آمریکا ومراکش

لارنس ایگلبرگر معاون سیاسی وزیر امورخارجه آمریکا که سرگرم دیدارازمراکش است باعبدالحق تازی وزیر مشاوردرامورخارجی رژیم مراکش دیدارو گفتگو کرد.

تازی اعلام کرد ملاقات باایگلبرگر که توسط یک هیئت مهم آمریکایی همراهی میشود پیرامون روابط آمریکا و مراکش تحولات اخیر شمالغربی آفریقا و مساله صحرای باختری و همچنین خاورمیانه صورت گرفته است.

وزارت دفاع سوریه در مسکو

واحد مرکزی خبر بنقل از خبرگزاری فرانسه گزارش داد معاون وزارت دفاع سوریه دیروز وارد مسکو شد. ژنرال باغ در این سفر رسمی حدود ده روز در شوروی خواهد ماند. معاون وزارت دفاع سوریه پیش از ترک دمشق در گفتگوئی با خبرگزاری فرانسه اعلام کرد هدف از این سفر تحکیم هرچه بیشتر همکاری بین سوریه و شوروی در زمینه نظامی است.

اجلاس کشورهای آمریکای لاتین و مرکزی

اجلاس ۹ کشور آمریکای لاتین و مرکزی پیرامون صلح در آن منطقه امروز در پاناما آغاز بکار میکند.

وزیر خارجه پاناما پیرامون این اجلاس اظهار داشت کشورهای شرکت کننده در این اجلاس ملزم نیستند مشترکاً برسر میز مذاکره بنشینند بلکه می‌توانند دراینجا فقط به مشاوره بپردازند.

طرح صلح پیشنهادی این اجلاس که بتقاضای گروه«کنتادورا» شامل مکزیک- ونزوئلا- کلمبیا- پاناما برگزار خواهد شد ازدیدار رئیس جمهور کلمبیا از کشورهای منطقه شکل گرفته است.

از سوی دیگر میگوئل دسکوتو وزیر خارجه نیکاراگوئه در جواب دعوت گروه کنتادورا اظهار داشت شرایط کنونی برای دست یابی به صلح بسیار مناسب است.

در این اجلاس علاوه بروزرای خارجه کشورهای گروه«کنتادورا» کشورهای کاستاریکا- السالوادور- گواتمالا - نیکارگوا و هندوراس نیز از طریق وزرای خارجه خود شرکت دارند.

مذاکرات وزرای خارجه آمریکا و مکزیک

به گفته مقامات بلندپایه آمریکائی جرج شولتس وزیر امور خارجه آمریکا به مدت چهار ساعت مذاکراتی فشرده و سازنده با همتای مکزیکی خود درباره نحوه حل بحران آمریکای مرکزی انجام داد.

یکی از نظرات عمده مکزیک آنست که کلیه دخالتهای خارجی در منطقه میبایست هرچه زودتر پایان یابد. لیکن دولت ریگان این نکته را اظهار کرده که باین زودیها خیال ترک منطقه را ندارد.

یک مقام بلندپایه آمریکائی که خواست ناشناس بماند گفت ما درباره عزم خود دایر برادامه فعالیت در امریکای مرکزی تا حصول به هدفهای موردنظرمان توضیح دادیم.

مقامات آمریکائی و لبنانی:

تعداد کشته شدگان آمریکا دربیروت به ۷۹ تن رسید

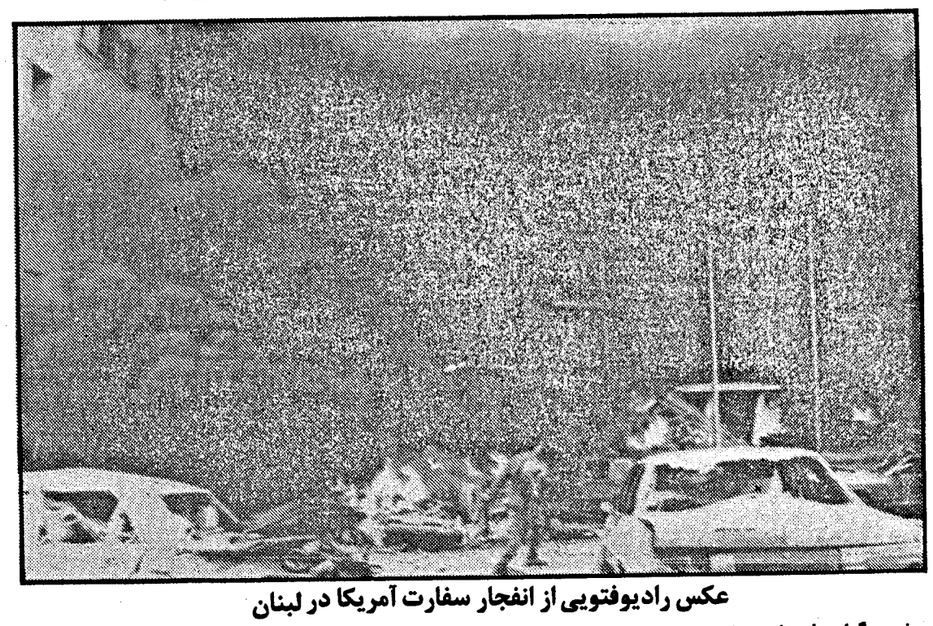

عکس رادیوفتویی از انفجار سفارت آمریکا در لبنان

خبرگزاری فرانسه از مبداء بیروت منابع امریکائی و لبنانی دیروز اظهارنظر کردند که رقم کشته‌شدگان انفجار سفارت امریکا در بیروت ممکن است که به هفتاد و نه نفر کشته برسد

از منابع پلیس کسب اطلاع شده است که تعداد کشته‌شدگانی که هویتشان معلوم شده ۲۱ نفر است هفت نفر از آنها امریکائی هستند ازسوی دیگر اجساد سه یا چهار نفر که هویتشان معلوم شده اززیر آوارها بیرون آورده شده است از آن تعداد از مجروحین که دربیمارستانها بستری شده‌اند شصت و شش نفر بامداد دیروز به خانه‌های خود بازگشته‌اند

از میان نیروهای انتظامی لبنان یک ژاندارم بقتل رسیده و دو ژاندارم دیگر ناپدید شده‌اند

برپایه یک گزارش دیگر حدود بیست جسد دیگر درزیر آوار سفارت امریکا در بیروت مدفون است تنها در کافه تریای سفارت در طبقه‌اول ساختمان هفت طبقه حدود ۲۴ نفر که ۱۲ نفر آن امریکائی بوده‌اند هنوز مفقود هستند

از بین افرادی که بهنگام انفجار کشته شده‌اند پنج غیرنظامی امریکائی و شش نفر تفنگدار دریائی بچشم میخورد ۲۱ امریکائی نیز مجروح شده‌اند.

دوجسد پریشب خارج گردیده و۱۲ ژاندارم لبنانی که در طبقه همکف بوده‌اند هنوز مفقود هستند.

اظهارات سفیر امریکا در بیروت

واحد مرکزی خبر به نقل از خبرگزاری آسوشیتدپرس از بیروت گزارش داد رابرت دیلون سفیر امریکا در بیروت دیروز گفت براثر انفجار دو روز گذشته در سفارت امریکا در بیروت هفت امریکائی کشته وچهارده امریکائی دیگر مفقودالاثرند سفیر امریکا در بیروت گفت ارقام تائید شده حکایت از آن دارد که درانفجار پریروز شش تن از کارکنان لبنانی سفارت نیز جان خود را از دست دادند.

در ارقام ارائه‌شده ازسوی سفیر امریکا تنها تلفات مربوط به امریکائیان و کارکنان لبنانی این سفارت‌خانه گنجانیده شده واشاره به مراجعین به سفارت نشده است: سفیر امریکا گفت درزمان انفجار حدود یکصد و سی نفر درمحل سفارت بودند. پلیس لبنان گفت درانفجار سفارت امریکا دست‌کم سی و نه نفر کشته و یکصدو بیست نفر که بیست و دو نفر آنان امریکائی بودند مجروح شدند. سفیر امریکا در بیروت درمورد چگونگی انفجار در سفارت گفت هنوز این ماجرا دقیقا برای ما روشن نیست لکن به گفته شاهدان عینی یک اتومبیل انباشته با مواد منفجره به زوراه خود را باز کرده و وارد محوطه سفارت شد و درپی آن انفجار صورت گرفت. رابرت‌دیلون گفت به هنگام انفجار وی در طبقه هفتم سفارت بود.

تدابیر امنیتی

واحد مرکزی خبر به نقل از خبرگزاری اسوشیتدپرس از بیروت گزارش داد درپی انفجار سفارت امریکا در بیروت دیروز مقام‌های سفارت انگلیس و ایتالیا که محل سفارتشان در مجاورت سفارت امریکا واقع است گفتند تدابیر امنیتی در سفارتخانه‌های خود را افزایش داده‌اند. مقام‌های سفارت فرانسه در بیروت نیز حفاظت از سفارت را افزایش داده و درحال حاضر چهل مامور امنیتی و سرباز از آن محافظت می‌کنند

عکس‌العمل ریگان

بگزارش خبرگزاری فرانسه درپی انفجار سفارت امریکا در بیروت ریگان رئیس هیئت حاکمه امریکا طی سخنانی درکاخ‌سفید گفت: اینحادثه امریکا را از ادامه کوششهایش برای آنچه که وی صلح درمنطقه خواند منصرف نخواهد کرد و این کشور هرکاری را که درست تشخیص دهد ادامه خواهد داد.

پرزدوکوئیار دبیرکل سازمان ملل متحد نیز این انفجاررا موجب به خطر افتادن کوششهای باصطلاح صلح درخاورمیانه ذکر کرد. همچنین شاذلی قلیبی دبیرکل جامعه عرب دیروز اظهار نظر کرد که سوءقصد که علیه سفارت امریکا در لبنان صورت گرفته تنها به نفع اسرائیل خواهد بود.

قلیبی افزود این وضع به اسرائیل امکان می‌دهد که اجرای نقشه‌های خود را درباره تصرف قطعی ساحل‌غربی رود اردن و نوار غزه بپایان برساند.

دستگیری تعدادی از فلسطینی‌ها

اسوشیتدپرس از بیروت گزارش داد واحدهای ارتش رژیم فالانژ لبنان دیروز به اردوگاه فلسطینی صبرا و حومه- (طریق‌جدید) یورش برده وتعدادی را برای بازجوئی دررابطه باانفجار سفارت امریکا در بیروت دستگیر کردند.

رادیو صدای لبنان که یک رادیوی خصوصی است ضمن اعلام این مطلب گفت تعداد دستگیرشدگان فاش نشده است وتوضیح بیشتری دراینمورد نداد.

کلیساهای نیکاراگوا دخالت آمریکا را در اوضاع داخلی کشورها محکوم کردند

کمیته کلیسای نیکاراگوا با ارسال یک اعتراض نامه به کلیساهای آمریکا تاکید کرد که ضدانقلابیون نیکاراگوا توسط دولت آمریکا تعلیم و تامین می‌شوند.

در این اعتراض نامه ضمن محکوم کردن دخالتهای آمریکا در اوضاع کشورها آمده است ضدانقلابیون که از سربازان دیکتاتور سابق نیکاراگوا هستند مبادرت به آدم دزدی، تجاوز و قتل می‌نمایند.

در همین حال سخنگوی دولت نیکاراگوا گفت یک تیپ نیروهای دولتی نیکاراگوا که در امتداد مرزهای جنوبی با کاستاریکا مستقر بودند هدف آتش خمپاره انداز و توپخانه قرار گرفتند.

استعفای وزیر دفاع السالوادور

درپی گسترش روزافزون مبارزات آزادیخواهانه مردم السالوادور دیروز اعلام کردند که ژنرال خوزه گیورموگارسیا وزیر باصطلاح دفاع السالوادور از مقام خود استعفا داده است. بگزارش خبرگزاری فرانسه از سان سالوادور استعفا ژنرال گارسیا دو روز قبل به رئیس رژیم السالوادور تسلیم شده و دیروز مورد موافقت قرار گرفته است. احتمال میرود که ژنرال اوژنیوکازانووا رئیس کنونی گارد باصطلاح ملی السالوادور به عنوان وزیر دفاع انتخاب شود.

بگزارش خبرگزاریها، پس از استعفای ژنرال گارسیا وزیر باصطلاح دفاع رژیم حاکم برالسالوادور رئیس گارد ملی این رژیم بجای وی به این مقام منصوب شد.

بنابگزارش رویتر از سان سالوادور انتصاب ژنرال کارلوس اوخنیوویدس کازانوا دیروز از سوی مجلس رژیم السالوادور مورد تصویب قرار گرفت.

ژنرال گارسیا که بخاطر روش اداره جنگ در مقابل چریکهای مخالف دولت و انتصاب فرماندهان نالایق مورد انتقاد شدید قرار گرفته بود پس از تهدید شورش نیروی هوائی مجبور به استعفا شد.

لازم بیادآوری است که گارد ملی رژیم السالوادور در اقدامات سرکوبگرانه از ارتش این رژیم سبقت گرفته و به بیرحمی و عدم رعایت حقوق انسانی مشهور است.

اخبار کوتاه جهان

تذکر:جهان اسلام به مجموعه کشورهائی اطلا
میشود که اکثریت سکنه آنها مسلمان باشند والبه
بمعنی اسلامی بودن رژیم همه آن کشورهانیست.

* وزیرمشاور در امورخارجی کویت دیروز اعلام کرد شو
همکاری خلیج فارس از کشورهای صاحب وتو در شورای امن
سازمان ملل متحدخواسته است تا هرچه زودتر برای یافتن
حلی برجنگ ایران و عراق اقدام کنند. وی گفت: اخیراً
ابتکاراین شورای به واشنگتن- لندن- پاریس- مسکو و پکن س
کرده است.

*معاون فرمانده نیروهای سازمان آزادی‌بخش فلسطی
تعهد کرد که نیروهای مقاومت فلسطینی عملیات چری
خود را برعلیه نیروهای اشغالگر صهیونیستی در لبن
افزایش خواهند داد.

وی افزود: نیروهای مقاومت فلسطین و لبنان تصم
گرفته‌اند تا به نیروهای دشمن در لبنان هیچگونه مجا
برای استراحت و توسعه اشغالگریهای خودندهند.

*حسن ولیعهد اردن دیروز در امان با جیمزکالاهان نخس
وزیر پیشین انگلیس دیدارو گفتگوکرد.

*در ادامه کمکهای هیئت حاکمه امریکا به رژیمها
وابسته دیروز از داکار کسب اطلاع شد که امریکا یک‌کم
۶۰۰ هزار دلاری دراختیار رژیم حاکم بر سنگال قرارخواه
داد.

*فرستاده شاه فهد دیروز با پیامی از جانب وی برای صد
رئیس رژیم صهیونیستی عراق وارد بغدادشد.

بگزارش خبرگزاری رژیم صهیونیستی عراق مفاد این پیام
رابطه با جوانب مناسبات دورژیم بوده است.

*شاذلی بن جدید رئیس جمهورالجزایر روز دوشنبه
وزرای اقتصاد و دارائی و رؤسای مؤسسات مالی اعراب ک
بمنظور شرکت در یک گردهم‌آئی در الجزایر بسرمیبرند ب
گفتگونشست.

رئیس جمهورالجزایر در این دیدار به مشکلات و خطراتی
که ملت‌های جهان سوم بویژه در زمینه اقتصادی با آنها
مواجه هستند اشاره کرد.

*بگزارش خبرگزاری فرانسه از واشنگتن- براساس اطلا
واصله از کاخ سفید رونالدریگان رئیس هیئت حاکمه امریکا رو
یکشنبه پیامی بعنوان تبریک برای حافظ اسد رئیس جمهورسوری
ارسال داشته و در آن به آینده بلندیهای جولان اشاره کرده است.

*در ادامه روند نزدیکی رژیم‌های وابسته امریکائی
حسنی مبارک رئیس رژیم حاکم بر مصر دیروز برای ابراز
همبستگی هرچه بیشتر با جعفرنمیری همتای سودانی خود
واردخارطوم شد.

بگزارش خبرگزاری صهیونیستی یونایتدپرس از خارطوم
مبارک و نمیری اوضاع کلی جهان عرب و خاورمیانه و نیز
مسائل افریقائی را مورد بحث قرارخواهند داد.

یادآورمی‌شود جعفرنمیری در پی آنستکه با برگزاری یک
باصطلاح همه‌پرسی برای یک دوره شش ساله دیگر خود را
بر مردم بپاخاسته سودان تحمیل کند.

* بلوک غرب

* وزارت خارجه آمریکا گفت هیچ‌گونه تناقضی بین تصمیم
آمریکا مبنی‌براجازه دادن به استفاده ازتکنولوژی و سرمایه آمریک
درساختن یک جنگنده جدید اسرائیلی، و تصمیم قبلی این کشور
درجلوگیری ازارسال ۷۵ هواپیمای اف-۱۶ به اسرائیل وجود
ندارد.

* براثرسقوط یک فروند هواپیمای حمل و نقل نظامی ژاپن
ازنوع«سی- آ» درجزیره‌ای واقع درغرب توکیو هشت
سرنشین آن جان خود را ازدست دادند. مقامات نیروی
هوائی ژاپن همچنین ناپدیدشدن یک هواپیمای دیگر از
همان نوع وباشش سرنشین رامورد تایید قرارداده‌اند.

* کنفرانس بین‌المللی همبستگی با ملت فلسطین و لبنان
جنایات وتجاوزات رژیم صهیونیستی درسرزمینهای اشغالی را
محکوم کرد.

* بلوک شرق

* بگفته کارشناسان مسائل نظامی، فرانسه موافقت خود رابرای
فروش هواپیماهای بمب افکن میراژ ۲۰۰۰ به چین اعلام کرده
است لکن دولت فرانسه دیروز ازهرگونه تفسیری درمورد این
خبرخودداری کرد.

* میراژهای ۲۰۰۰ که درنیروی هوائی فرانسه وارد شده
تاکنون به مصر هندوپروفروخته شده است.

* شوروی وویتنام دیروز درمسکو پروتکل موافقتنامه‌ای راامضاء
کردند که افزایش همکاری اقتصادی دوکشوردرجریان سه سال
آینده پیش‌بینی شده است.

* تاس خبرگزاری رسمی شوروی دیروز، اعلام کردیک
توریست انگلیسی بخاطرپخش مطالب ضد شوروی
ازاینکشور اخراج شده است.

* سایر کشورها

* یک عضو کمیسیون نامیبا در سازمان ملل اعلام کرد که این
سازمان به شدت هرگونه ارتباط میان اعطاء استقلال به نامیبیا و
خروج نیروهای کوبایی از آنگولا را رد می‌کند

* براثر وقوع انفجاری در یک معدن طلا در غرب
ژوهانسبورگ در آفریقای جنوبی چهار کارگر سیاهپوست
جان سپردند و ۲۱ تن دیگر مجروح شدند.

* کمیسیون مشترک وزرای خارجه هند و پاکستان اجلاس
افتتاحیه خودرا اواسط خرداد ماه سال جاری هنگام دیدار وزیر
خارجه هند از پاکستان برگزار خواهد کرد.

* اداره ملی آمار کلمبیا اعلام کرد سطح بیکاری در شهرهای
بزرگ این کشور از ۹ درصد به ۱۱ درصد افزایش یافته است
طبق همین آمار بیشتر بیکاران را افرادی تشکیل میدهند که
قبلاً به فعالیت‌های صنعتی اشتغال داشته‌اند که این نتیجه
مستقیم ورشکستگی گروهی از کارخانجات و کاهش تولید
برخی دیگر از کارخانجات است.

* دولت ونزوئلا و شرکت نفت این کشور از سه روز پیش تحویل
نفت به برزیل را بخاطر عدم پرداخت مطالبات قبلی قطع کردند و
در این رابطه یک کشتی نفتکش برزیلی که برای تحویل نفت
به یک بندر در شرق ونزوئلا آماده تحویل نفت بود روز گذشته به
کشور خود باز گشت.

IRAN AIR

اروپا

هفته‌ای ده پرواز به

استانبول. آتن. رم. وین. مادرید. لندن.

پاریس. فرانکفورت و ژنو

تلفن‌های نگهداری جا (فروش تلفنی «هما») ۲۴ ساعته
۹۶۹۰۸۱ ۹۶۵۰۱۱
۹۷۹۰۱۱
۹۷۵۰۲۱

هواپیمائی جمهوری اسلامی ایران

بسمه تعالی

اطلاعیه دانشگاه الزهراء

«نماز معراج مومن است» و مسجد محل معراج و جایگاه امام نماز«محراب» است و این بدان معنی است که برای عروج به مقام والای انسانی باید از مسجد آغاز کرد و هم از این سنگر است که باید با جنود شیاطین درونی و بیرونی برای بازکردن راه صعود به مقام قرب‌الهی به پیکار برخاست و اینک شیفتگان علم و ایمان را خبر میدهیم که دانشگاه الزهراء دانشگاهی بی‌مسجد است. همت کنید و با امداد خویش مسجد، این سنگر فضیلت را بسازید.

آنان را که شوق خدمت است و فراهم کردن ره توشه آخرت وجهه همت، امکان عمل فراهم آمده است و حساب شماره ۱۸۵۴ بانک ملی شعبه ونک(تهران) برای واریز کمکهای نقدی مومنین برای این محل نیک معرفی میشود. امید آن است که پس از واریز وجوه نقد، یک نسخه از فیش بانکی را به آدرس: تهران، ونک دانشگاه الزهراء جهاددانشگاهی ارسال فرمایند.

۲۳۱۷م- الف

هیئت مدیره مسجد دانشگاه الزهراء

«بسمه تعالی»

سازمان تبلیغات اسلامی ۴۱ سال فرمایشات امام خمینی رهبر انقلاب و بنیان گذار جمهوری اسلامی ایران را از سال ۱۳۲۰ الی ..... در بیش از ۱۲۰ فصل بصورت موضوعی منتشر میسازد این مجموعه که بلاغ نام دارد، در ۲۵ جلد به شرح زیر تنظیم گردیده است.

دفتراول از سال ۱۳۲۰ الی ۱۳۵۷-۶ جلد

دفتردوم از سال ۱۳۵۷ الی ۱۳۵۸-۴ جلد

دفترسوم از سال ۱۳۵۸ الی ۱۳۵۹-۲ جلد

دفترچهارم ازسال ۱۳۵۹ الی ۱۳۶۰-۴ جلد

دفتر پنجم ازسال ۱۳۶۰ الی ۱۳۶۱-۵ جلد

دفتر ششم ازسال ۱۳۶۱ الی ۱۳۶۲-۴ جلد

دفتر هفتم ازسال ۱۳۶۲ الی

در حال حاضر دفتر سوم جلد ۱ سال ۱۳۵۸ چاپ و آماده گردیده است و بقیه نیز بتدریج آماده و توزیع خواهد شد برادران و خواهران می‌توانند جهت تهیه آن با دفاتر سازمان تبلیغات اسلامی در تهران و سایر نقاط کشور تماس حاصل فرمایند.

روابط عمومی سازمان تبلیغات اسلامی

۱۰۸۴م-الف

آگهی استخدام پزشک

نیروی هوائی جمهوری اسلامی ایران ازپزشکان محترم جهت خدمت در مرکز با حقوق مکفی به همکاری دعوت مینماید.

۱- پزشک عمومی ۳نفر

۲- پزشک متخصص مغز و اعصاب ۱نفر

شرایط استخدام

۱- اجرانمودن طرح وزارت بهداری یا فارغ‌التحصیل قبل از سال ۱۳۵۸

۲- فتوکپی از مدارک تحصیلی ۲برگ

۳- عدم سوءپیشینه ۲برگ

۴- فتوکپی شناسنامه ۲برگ

۵- فتوکپی از برگ پایان خدمت ۲برگ

۶- عکس ۴×۳ ۱۰قطعه

داوطلبین میتوانند از تاریخ ۶۲/۲/۱۴ همه روزه باستثنای روزهای تعطیل از ساعت ۸ الی ۱۳ با دردست داشتن مدارک تحصیلی به ستاد نیروی هوائی جمهوری اسلامی ایران (بهداری) واقع در خیابان پیروزی مراجعه نمایند. تلفن ۳۴۵۰۵۲

آگهی استخدام خرید خدمت

استانداری لرستان برای تقویت وبالابردن توان فنی دستگاههای اجرائی استان نیازبه افرادی متعهد باتخصصهای زیردارد افراد انتخاب شده از طریق قرارداد خریدخدمت باحقوق ومزایای مکفی توسط دستگاههای اجرائی استان لرستان استخدام خواهندشد.

۱- فوق لیسانس برنامه‌ریزی شهری ازدانشگاههای ایران با سابقهٔ کار موثر ۱نفر

۲- فوق لیسانس طراح شهری ازدانشگاههای ایران با سابقهٔ کارموثر ۱نفر

۳- آرشیتکت طراح شهری با سابقه کارموثر ۴نفر

۴- مهندس راه وساختمان با سابقهٔ کارموثر ۸نفر

۵- مهندس معادن باسابقه کارموثر ۱نفر

۶- لیسانس حسابداری با سابقهٔ کار موثر ۳نفر

۷- مهندس مکانیک‌وتولیدباسابقه کارموثر ۲نفر

۸- مهندس تاسیسات باسابقهٔ کارموثر ۱نفر

۹- نقشه‌کش مجرب با ۵سال سابقه کار ۲نفر

۱۰- تکنیسین ساختمان با ۵سال سابقه کار ۱نفر

واجدین شرایط می‌توانندتا ۱۴ روز پس از انتشار آگهی به آدرس خرم‌آباد خیابان امام خمینی حوزه معاونت عمرانی مراجعه ویامکاتبه فرمایند.

حکمی ازسوی آیت‌الله العظمی منتظری:

حجت‌الاسلام سیدمحسن موسوی تبریزی به مسئولیت کمیته فرهنگ اسلامی دانشگاه شهید بهشتی منصوب شد

قم- خبرگزاری جمهوری اسلامی طی حکمی ازسوی حضرت آیت‌الله العظمی منتظری- حجت‌الاسلام سید محسن موسوی تبریزی به مسئولیت کمیته فرهنگ اسلامی دانشگاه شهید بهشتی (ملی) منصوب شد؛ بگزارش خبرگزاری جمهوری اسلامی متن حکم بدین شرح است.

بسمه تعالی

جناب حجت‌الاسلام آقای سیدمحسن موسوی تبریزی دامت افاضاته پیرو درخواست ستاد انقلاب فرهنگی مقتضی است جنابعالی مسئولیت کمیته فرهنگ اسلامی دانشگاه ملی تهران را بپذیرید وسعی کنید ضمن نظارت برجریان فکری وعقیدتی دانشگاه کلاسهائی جهت بیان معارف اصیل اسلام بااستمداد ازروحانیون و فضلاء متعهد تشکیل دهید تاانشاءالله تعالی سطح فرهنگ عالی اسلام دردانشگاه بیش ازپیش تقویت شده و رشد یابد.

امیداست باهمکاری مسئولین مربوطه و اساتید محترم ودانشجویان عزیز دراین مسئولیت بزرگ موفق باشید.

والسلام علیکم ورحمت الله وبرکاته

حسین علی منتظری

آیت‌الله ملکوتی در دیدار با نمایندگان انجمنهای اسلامی کارخانجات تبریز:

امروز بر همه قشرهای جامعه لازم است که در جهت خودکفائی کشور تلاش کنند

تبریز: نمایندگان انجمن‌های اسلامی و اعضای شورای هماهنگی تبلیغات در کارخانجات تبریز ظهر پریروز با آیت‌الله ملکوتی نماینده امام در آذربایجان و امام جمعه تبریز دیدارو گفتگو کردند.

بگزارش خبرگزاری جمهوری اسلامی دراین دیدار آیت‌الله ملکوتی طی سخنانی گفت امروز برهمه قشرهای جامعه چه بازاری کارگر- کشاورز و کارخانه‌دار لازم است که در جهت خودکفائی کشور تلاش کرده و دراین رابطه مصالح اسلام و قرآن را به مصالح فردی خویش مقدم شمارند.

وی سپس با بیان این که در اسلام نتیجه و حاصل دسترنج کارگران مال خودشان است گفت این در حالیست که در بلوک شرق و غرب از کارگر همچون حیوانات و تارمق جان کارمیکشند و آزادی و استقلالش را سلب میکنند.

آیت‌الله ملکوتی در پایان ضمن تاکید بر مسئولیت سنگین انجمن‌های اسلامی گفت گرانفروشی- احتکار و یا کم‌کاری در کارخانجات و ادارات در شرایط کنونی خلاف مصالح انقلاب و مسلمین است.

گزارش خبرنگارخبرگزاری جمهوری اسلامی مرکز تبریز حاکیست که همچنین پیش از ظهردیروز گروهی از دانش‌آموزان طلاب مدرسه صادقیه تبریز با نماینده امام و امام جمعه تبریز دیدار وگفتگوکردند.

آیت‌اله صانعی دادستان کل کشور درمراسم تشییع شهدای اصفهان:

روحانیون اگر از گناه دراجتماع ناراحتند به قوه قضائیه ملحق شوند

اصفهان- خبرنگارجمهوری اسلامی-مراسم تشییع پیکرهای پاک و مطهر تعدادی ازشهدای راه حق و عدالت صبح دیروز باحضورتوده‌های میلیونی امت خداجوی وشهیدپرور اصفهان باحضور آیت‌اله خادمی رئیس حوزه علمیه اصفهان و فرمانده عملیات منطقه ارتش، فرمانده بسیج منطقه۲ کشور، استاندار اصفهان ودکترصلواتی نماینده مردم اصفهان درمجلس شورای اسلامی درمیدان امام این شهر برگزارشد.

دراین مراسم آیت‌اله صانعی دادستان کل کشوربه ایراد سخنرانی پرداخت و درباره مقام والای شهید صحبت کرد وگفت اصفهان تاکنون درتاریخ اسلام زبانزداست وبنام شهرشهیدان مشهورشده است. وی دربخشی از سخنانش روحانیون رادعوت به همکاری دردستگاههای قضائی کشورنمود وگفت شماروحانیت اگرازگناه دراجتماع ناراحتید اگرازفحشا ناراحت هستید اگرازفساد ناراحتید به قوه قضائی ملحق شوید وکمک کنید، نگذارید پرونده‌های دادگستری ودادگاهها متراکم شود.

ازروحانی نباید دعوت کرد بیاکارکن اوخودش باید بیاید وکارکند. امروز اگرمی‌بیند که روحانیت دربعضی امورقضائی و اجرائی ودیگر نهادها خدمت میکنند این دستورامام است که همه باید به این دولت وامت تازه ازبندرهاشده خدمت کنند. این تصور پیش نیاید که دستگاه قضائی عاجز است نه بحمدا... کارها خوب پیش میرود ومافکرمیکنیم که دادگاهها خوب کارمیکنند. واینطور هم هست روحانیون دردستگاه عدالت چنان کارمیکنند که هرلحظه امکان مرگ آنان پیش بینی میشود بگفته شهید مظلوم بهشتی ماتشنگان قدرت نیستیم وشیفتگان خدمتیم و این اتمام حجت برروحانیون است که بعداً نگویند بمانگفتید. دادستان کل کشور درادامه سخنان خود گفت: برای جلوگیری ازفساد شورایعالی قضائی طی بخشنامه‌ای جلوگیری ازفساد رابعنوان نهی ازمنکر وظیفه‌ای برای مسئولین قراردادهوپیرامون آن بدادگستری‌ها دستورداده شد اجرای احکام اسلام رابتاخیرنیاندازند. ناطق آنگاه پیرامون مسئله بی‌حجابی گفت: این فرهنگ پوسیده غربی است که ازرژیم گذشته به ارث مانده است، وبه نیروهای انتظامی دستورداده شدکه شدیداً بااین کار، این کارخلاف اسلام مقابله کنند. بنابگزارش رسیده بعدازسخنرانی دادستان کل کشور پیکرهای پاک این رهروان راه الله‌درگلستان شهدای این شهر بخاک سپرده شد، لازم به یادآوری است٤تن ازاین شهدا ازشاخه دانش آموزی حزب جمهوری اسلامی دفتراصفهان بودند.

همچنین بنا به گزارش دیگری ازتبریز دیروز بمناسبت شهادت عده‌ای ازرزمندگان اسلام اهالی این شهرباتعطیل محل کسب خوددرمجلس یادبودی که درمسجدجامع تبریز ترتیب یافته بود شرکت کردند. دراین مراسم آیت‌اله ملکوتی امام جمعه تبریز، آقای طاهری استاندارآذربایجان شرقی، جمعی ازروحانیون ومقامات محلی وگروههای مختلف مردم شرکت داشتند.

حجت‌الاسلام ناطق نوری درملاقات بااعضای حزب جمهوری اسلامی دفتر ارومیه:

عضویت درحزبی که برای خداتشکیل شده است فناشدن درخداست

ارومیه: حجت‌الاسلام ناطق نوری وزیر کشور در ادامه بازدیدهایش از شهرستان ارومیه بعداز ظهر پریروز در محل حزب جمهوری اسلامی دفتر ارومیه حضور یافت و ضمن آشنائی با کارکنان و اعضای حزب در یک برنامه پرسش و پاسخ به سئوالات آنان در زمینه‌های مختلف سیاسی و اجتماعی پاسخ گفت.

طی این مراسم که با تلاوت آیاتی از کلام‌الله مجید آغاز شد و آقای شیخ عطار استاندار، امام جمعه، تنی چند از روحانیون این شهرستان نیز در آن حضور داشتند حجت‌الاسلام ایمانی حاکم شرع دادگاه انقلاب اسلامی شهرستان ارومیه ضمن خیرمقدم به وزیر کشور اظهار داشت اعضای حزب با اعتقاد بر اینکه خط مشی حزب جمهوری اسلامی، تداوم راه انبیاء است در راه اعتلای نظام جمهوری اسلامی و اصلاح جامعه‌ای که از چنگ نظام طاغوتی رهائی یافته است صمیمانه تلاش می‌ورزند.

وی همچنین گفت گرچه از عمر فعالیت حزب جمهوری اسلامی در شهرستان ارومیه مدت چندانی نمی‌گذرد با این حال ثمرات مجاهدت‌های برادران و خواهران عضو حزب در این منطقه چشم‌گیر و درخور توجه بوده است.

پس از سخنان حاکم شرع دادگاه انقلاب اسلامی ارومیه حجت‌الاسلام ناطق نوری وزیر کشور ضمن یادآوری خدمات ارزنده شهید مظلوم آیت‌الله بهشتی اولین دبیرکل و شهید حجت‌الاسلام والمسلمین باهنر دومین دبیرکل حزب جمهوری اسلامی در زمینه انگیزه‌های تشکیل حزب در به پیروزی رساندن انقلاب اسلامی ایران سخنانی بیان داشت و گفت.

ما اگر بدنبال تشکیل حزب رفتیم و امروز بعنوان یک حزبی در حزب جمهوری اسلامی فعالیت میکنیم برای کسب قدرت و سلطه نبوده و نیست و انشاءالله در آینده نیز چنین هدفی را تعقیب نخواهیم کرد، ما مفهوم تحزب برای کسب قدرت را به آن صورت که در شرق و غرب معمول است عملی نادرست و غلط می‌دانیم و اعتقاد داریم تعقیب چنین هدفی فضیلت‌ها ارزشها و شخصیتهای انسان را ازبین می‌برد.

حجت‌الاسلام ناطق نوری اضافه کرد برای تبیین اهداف حزب هیچ جمله‌ای به اندازه کلام حضرت علی‌علیه‌السلام رسا و گویا نیست که بهنگام قبول وظیفه خلافت فرمودند اگر این مسئولیت بردوش علی نبود که خداوند بردوش همه علما گذاشته است هرگز آن را نمی‌پذیرفتم ما نیز به آن جهت حزب جمهوری اسلامی را تشکیل دادیم و در چهار چوب خط مشی آن فعالیت کردیم که خویشتن را در مقابل این انقلاب و مردم محروم و مستضعف ایران مسئول شناخته‌ایم ما نمی‌توانستیم بشینیم و شاهد باشیم که انقلاب اسلامی نیز به سرنوشت انقلاب مشروطیت دچارشده و تقی‌زاده‌ها بیایند و آیت‌الله نوری‌ها بدار کشیده شود. وزیر کشور در بحثی دیگر از سخنانش با اشاره به خدمات حزب جمهوری اسلامی در رمیه افشای ماهیت پلید عناصر آمریکائی نظیر بی‌صدر و لیبرالها مذکر شد بدون تردید اگر حزب جمهوری اسلامی وجود نداشت اصل انقلاب اسلامی از سوی چنین عناصری در معرض خطر قرار می‌گرفت و اگر شهادت - شجاعت و مدیریت شهید بهشتی اولین دبیر کل حزب بداد این ملت نمی‌رسید اصل مهم و حیاتی ولایت فقیه- در قانون اساسی نیز معلوم نبود چه سرنوشتی پیدا میکرد.

حجت‌الاسلام ناطق نوری در پایان سخنان خود لزوم دقت در انتخاب اعضای حزب را یادآور شده و گفت ما مطلقاً در پی کمیت نیستیم و به کیفیت معتقدیم و ده نفر عضو مسلمان- متعهد و پاک را برهزاران عضو که در مورد سوابقشان و مبارزاتشان اطلاع دقیقی دردست نداریم ترجیح میدهیم از نظر ما عضویت در حزبی که برای خدا تشکیل شده است فنا شدن درخداست و میل داریم اعضاء ما این واقعیت را ازجان و دل بپذیرند و به آن عمل کنند.

در پایان این سخنرانی اعضاء حزب جمهوری اسلامی سئوالات خود را در زمینه مسائل مختلف اجتماعی و سیاسی مطرح کردند که از سوی وزیر کشور پاسخ‌های لازم داده شد.

درمسجد جامع مهاباد

همچنین حجت‌الاسلام ناطق نوری وزیرکشور پیش ازظهر دیروز پس ازسفربه مهاباد دراجتماع اقشار مختلف مردم مهاباد درمسجد جامع این شهرستان طی سخنانی گفت: دولت جمهوری اسلامی تمام کوشش خودرابرای ایجاد امنیت دراین منطقه بکارگرفته وبحمدالله بااینارگریهای رزمندگان اسلام آرامش به مناطق بازگشته وکارهای عمرانی نیز شروع شده است.

وزیرکشورباشاره به اهداف جمهوری اسلامی گفت: همه میدانیم که حکومت جمهوری اسلامی ومسئولین این حکومت چه اهدافی راتعقیب میکنند وهمه میدانیم که کشورماقبل ازانقلاب درچه شرایطی بود وامروز درچه شرایطی قرارگرفته است وا ین همه تحول عزت وشرف وعظمت رااسلام برماارزانی داشته است.

وزیرکشورسپس بااشاره به محرومیت وفقر بیش ازاندازه استان‌های محروم کشورمان دردوران رژیم ستم شاهی افزود: پس ازپیروزی انقلاب اسلامی اولین استانهائی که دولت به آنهااولویت داد کردستان وسیستان وبلوچستان بود وجهادسازندگی نیز خدمات خودرادراین مناطق شروع کرد.

وی سپس به توطئه‌های آمریکا ومزدورانش دراین منطقه برای ایجاد یک اسرائیل دیگر درکنارایران اشاره کرد وجنایات گروهکهای وابسته به شرق وغرب رابرشمرد ویادآورشد که اجرای اقدامات عمرانی ورفاهی، بیشتر زمانی امکان پذیر است که امنیت درمنطقه کاملاً برقرارشود.

وزیر کشور در پایان ازگروهکهای فریب خورده خواست که به دامن پرمهراسلام بازگردند وازرندگی جهنمی وخانه بدوشی خودراحات دهند وبه مسئولین منطقه نیز توصیه کرد که افراد متنبه رابااعوش باربپذیرند.

وزیر کشور سپس ازچندپایگاه رزمندگان اسلام درمنطقه دیدن کرد وبارزمندگان اسلام مستقر دراین پایگاهها به گفتگو پرداخت. بگزارش خبرنگاراعزامی خبرگزاری جمهوری اسلامی وزیر کشور و همراهان پس ازبازدید ازشهرستان مهاباد به شهرستان ارومیه مراجعت کردند.

جزئیات بیشتری دربارهٔ انبار مکشوفه کالا در اصفهان بدست آمد

اصفهان- خبرنگار جمهوری اسلامی: به دنبال درج خبر مربوط به کشف انبار بزرگ لوازم خانگی در شماره دیروز روزنامه جمهوری اسلامی، یک مقام آگاه در دادگستری اصفهان طی تماسی با خبرنگار جمهوری اسلامی ضمن تائید این خبر اعلام داشت: در این انبار که در خیابان انوشیروان قرار دارد علاوه بر مقدار بسیار زیادی لوازم خانگی و اشیاء مربوط به ساواک اصفهان، مقداری از اسناد ساواک اصفهان که پس از پیروزی انقلاب اسلامی مفقود شده بود نیز وجود دارد. این مقام آگاه افزود، این انبار که به کمک سازمان اطلاعاتی ۳٦ میلیون و با همکاری ژاندارمری اصفهان کشف شده متعلق به شخصی به نام عبدالوهاب خوانساری است. این شخص در بازپرسی اولیه از وجود اسناد در انبار خود اظهار بی‌اطلاعی کرد و آنها را مربوط به یکی از بستگان خود دانست.

صورت اقلام موجود در انبار مکشوفه که در اختیار خبرنگار جمهوری اسلامی در اصفهان قرار گرفته به شرح زیر است: ۱٤۲۰ کارتن اجناس مختلف از قبیل: چینی‌جات و بلوری‌جات، اتومبیلهای خارجی نایاب در بازار، ۲۱۳ کارتن لیوان، کاسه و استکان و نعلبکی، ٦۵۰۰ نوار، ۳۰۰ دستگاه انواع بخاری و اجاق‌گاز و اقلام بسیاری از اجناس کمیاب در بازار.

مقام آگاه دادگستری اصفهان در تماس خود با خبرنگار جمهوری اسلامی افزود اجناس مکشوفه به قدری زیاد هستند که به هیچ وجه نمیتوان آن را سهمیه قلمداد کرد. وی افزود: هرچند کسانی هستند که میخواهند از طریق فشارهای سیاسی پرونده مربوطه را به نحوی مسکوت بگذارند ولی به خواست خدا این پرونده تعقیب خواهد شد و جریان امر با جزئیات بیشتر در اختیار امت حزب‌الله قرار خواهد گرفت.

اخبار هنری شهرستانها

نمایشنامه «بلال»

اصفهان- بمناسبت روز ارتش جمهوری اسلامی ایران ازسوی سیاسی ایدئولوژیک مرکز توپخانه اصفهان نمایشنامه ای بنام«بلال» به نوشته هوشنگ بختیاری به کارگردانی عباس رنجبر از گروه سیاسی ایدئولوژیک ستاد مشترک ارتش جمهوری اسلامی ایران بمدت ۵ روز درگروه ٤٤ توپخانه اصفهان جهت استفاده خانواده‌های شهدای ارتش بنمایش درآمد. این نمایشنامه که در هفت پرده خلاصه میشود سرگذشت زندگی یکی از تربیت یافتگان مکتب اسلام است که به برکت اسلام استعداد ارزنده‌اش شکوفا شده ودرسایه ایمان و عمل وفداکاری و پاکباری بدانجا میرسد که سخنگوی نهضت الهی پیامبر میشود وآن بلال است که یکی از پیروان اسلام میگردد وشکنجه‌های سخت وطاقت فرسائی رامتحمل میگردد وهرگز زیربارستمگران نمی رود.

نمایشگاه یادبود شهدا در مرودشت

نمایشگاهی از آثار و یادبود شهدای شهرستان مرودشت در تعطیلات نوروزی درمحل تخت‌جمشید به‌مدت ۱۳ روز برگزار شد که با استقبال بی‌نظیر امت حزبا.... و شهیدپرور مرودشت روبرو گردید. این نمایشگاه توسط گروه مقاومت شهید مظلوم دکتر بهشتی و با همکاری واحد فرهنگی بنیاد شهید مرودشت ترتیب داده شده است. گروه مقاومت شهید بهشتی تا بحال فعالیتهای زیادی داشته‌اند که از جمله آنها جمع‌آوری کمکهای مردم ایثارگر جهت جبهه‌ها و اعزام نیرو بسوی جبهه‌های حق علیه باطل بوده است. عکس فوق گوشه‌ای از نمایشگاه آثار و یادبود شهدای شهرستان مرودشت رانشان میدهد.

براساس اولین بار در سمنان:

عمل جراحی رکتوم بر روی یک بیمار سرطانی با موفقیت انجام شد

سمنان: برای اولین بار در استان سمنان بر روی یک بیمار سرطانی عمل جراحی رکتوم مقعد صورت گرفت در خصوص این عمل دکتر دولتشاهی جراح بیمارستان امداد درگفتگوئی با خبرنگار خبرگزاری جمهوری اسلامی گفت مادر حالت اضطراری این عمل را انجام داده و با باز کردن شکم بیمار متوجه توده گرد پهش رونده‌ای که تقریبا تمام قسمت انحنای انتهای روده بیمار را فرا گرفته بود و چسبندگی آن بقدری زیاد بود که حتی یک قطره آب هم از آن عبور نمیکرد شدیم و بلافاصله تصمیم گرفتیم دست به یک عمل بزرگی بنام عمل آبدومیویری نئال یعنی برداشتن تمام قسمتهای انتهای روده رکتوم بزنیم این عمل بسیار حساس با همکاری پزشکان نخعی - بانیک و عباس زاده انجام شد و الحمدالله حال مریض رضایت بخش است وی در خصوص علت و علائم این نوع بیماری اظهار داشت بسیار سرطانی روده بزرگ خوشبختانه در کشور ما خیلی کم است این بیماری‌خاص ممالک صنعتی و پیشرفته میباشد و در مواردی است که مردم آن ممالک از غذاهای کم حجم استفاده میکنند و کلا در مملکت ما بخاطر استفاده مردم از سبزیجات و برنج این بیماری کمتر دیده میشود.

از علائم این نوع سرطان انسداد روده تغییرات در دفع اجابت مزاج و گاهی همراه با خون ریزی - دردهای زیر شکم - کم خونی و لاغری میباشد.

دکتر دولتشاهی تغذیه بهتر استفاده از غذاهای پر حجم سبزیجات میوجات و رژیم غذائی متعادل را در عدم مبتلا شدن به این بیماری بسیار موثر تلقی کرد.

بنابرآخرین گزارشات واصله حال بیمار که مرد ٥٤ ساله‌ایست رضایتبخش است.

بمنظورزیارت مرقد مطهر امام رضا(ع)

پانصد رزمنده نیروی زمینی وارد مشهد شدند

مشهد-بدنبال بزرگداشت روزارتش صبح دیروز پانصد تن از منتخبین رزمنده نیروی زمینی جمهوری اسلامی ایران بمنظور زیارت مرقد مطهر هشتمین پیشوای شیعیان جهان حضرت امام رضا علیه‌السلام وارد مشهد شدند ومورد استقبال سرپرست لشگر ۷۷ پیروز خراسان، رئیس شهربانی‌های خراسان و سرپرستان دوایر سیاسی ایدلوژیک واحدهای نظامی وانتظامی قرارگرفتند بگزارش خبرنگار خبرگزاری جمهوری اسلامی این گروه طی اقامت ٤۸ ساعته خود درمشهد ضمن ادای احترام نسبت به شهدای گلگون کفن اسلام ودیدارنامنده امام و تولیت آستان قدس رضوی از اماکن متبرکه آستانقدس رضوی و مناطق دیدنی مشهد بازدید خواهند کرد

آگهی تغییرات در شرکت بسته بندی و توزیع گوشت مرغ و تخم مرغ سهامی خاص ثبت شده بشماره ۱٦۷۷۵

طبق صورتجلسه هیئت مدیره شرکت مذکور که در تاریخ ٦۱/۱۲/۸ تشکیل شد تصمیماتی بشرح زیر اتخاذ گردید.

۱- آقای محمد سردارنیا مدیرعامل شرکت از سمت خود استعفاء نمودند که حکم شماره ۳/۱۲۷٦۸/۹۱۳۸۹ ٦۱/۱۱/۱٦ نامبرده لغو گردید.

۲- آقای اصغر موتمن طی حکم شماره۸۳۳/۱۳۱۹۰/۹٤۲۳۷۰ - ٦۱/۱۲/۲٤ سازمان صنایع ملی ایران بسمت عضو غیرموظف شرکت معرفی گردیدند.

۳- آقای احمد آریان تبار بسمت رئیس هیئت مدیره و آقای قدرت‌اله وثوقیان بسمت مدیرعامل انتخاب و مقرر شد کلیه چکها و اوراق بهادار و اسناد تعهدآور شرکت با دو امضاء از سه امضاء آقایان اصغر موتمن واحمد آریان تبار و قدرت‌اله وثوقیان با مهر شرکت باشد وکلیه مکاتبات اداری شرکت با امضاء مدیرعامل و درغیاب نامبرده با امضاء رئیس هیئت مدیره و مهر شرکت باشد.

۲۰۵۷ م- الف

رئیس اداره ثبت اسناد کرج

عزیمت روحانیون و طلاب به کردستان و سیستان وبلوچستان

قم- عصر دیروز بیش از ۵۳۰ نفر ازروحانیون و طلاب حوزه علمیه قم که قصد عزیمت به استانهای کردستان وسیستان وبلوچستان را داشتند پس از اجتماع دردفتر تبلیغات اسلامی باصفوف منظم و فشرده دست به یک راهپیمائی زدند. راهپیمایان درحالیکه عکسهائی ازامام امت دردست داشتند وبادادن شعارهایی نظیر:

«خدایا خدایا تاانقلاب مهدی خمینی رانگهدار»

«جنگ جنگ تاپیروزی»

تایید مجدد خودرا درادامه مبارزه باکفر جهانی اعلام کردند.

بگزارش واحد مرکزی خبرایی گروه ازعاشقان راه اباعبدا... الحسین پس از اجتماع درمیدان آستانه مقابل حرم مطهر حضرت معصومه سلام... علیها شهرقم راوداع گفتند وبه مناطق کردستان، سیستان وبلوچستان و جبهه‌های جنگ حق برعلیه باطل برای مقابله باکفر جهانی اعزام شدند.

اخبار کوتاه

تشییع پیکرپاک و مطهر گروهی از رهروان راه حسینی

خلخال- خبرنگارجمهوری اسلامی- پیکرهای پاک چهارده تن از رهروان راه حسینی که در پی لبیک گفتن به ندای هل من ناصرینصرنی حسین زمان امام امت خمینی کبیر در مرحله اول عملیات پیروزمندانه والفجر به درجه رفیع شهادت نائل آمده بودند پریروز و دیروز با شرکت هزاران تن از مردم شهیدپرور خلخال از هلال احمر این شهر تشییع و پس از اقامه نماز به زادگاهشان انتقال یافتند و بخاک سپرده شدند.

هشترود- خبرنگارجمهوری اسلامی- پریروز پیکرپاک سرباز شهید اسحق خانی که در کردستان به دست مزدوران داخلی آمریکای جنایتکار به درجه رفیع شهادت نائل آمده بود با شرکت یکپارچه امت حزب‌الله همراه با حضورامام جمعه- روحانیون محل و نیروهای نظامی و انتظامی و دانش‌آموزان مدارس از بیمارستان این شهر با شعارهای کوبنده نظیر حزب‌الله میمیرد- سازش نمیپذیرد تشییع و بعداز اقامه نماز برپیکر مطهرش به زادگاهش دشمن لو انتقال یافت و در آنجا به خاک سپرده شد.

فسا- خبرنگارجمهوری اسلامی- دیروز پیکر ۲تن از شهدای لشگریان اسلام بنامهای وحیدنادری و نادر رئیسی در میان هزاران تن از امت حزب‌الله و شهیدپروراین شهرستان از جلوی سپاه پاسداران انقلاب اسلامی فسا تا زادگاهش روستای کوشک تازی در گلستان شهداء بخاک سپرده شد.

نظرآباد- خبرنگارجمهوری اسلامی- پیکرهای پاک و مطهر ٤ تن از برادران پاسدار به اسامی علی دهقاندار روح‌الله کشتپور- محی‌الدین افتخاری و علی مافیرنگی که در نبرد با کفاربعثی صهیونستی عراق به شهادت رسیده بودند توسط امت حزب‌الله هشتگرد تشییع و به زادگاهشان منتقل گردیدند و بخاک سپرده شدند.

کردکوی- خبرنگارجمهوری اسلامی- دیروز پیکرهای پاک سه تن از سربازان رشیداسلام بنامهای شهیدحسینعلی ابراهیمی میاندره- فیروزرضانژاد یساقی- رمضان دروی مهترکلاته که در جبهه دهلران به شهادت رسیده بودند از محل سپاه پاسداران کردکوی تشییع و با حضورعده کثیری از خواهران وبرادران امت حزب‌الله این شهرستان پس از تشریفات و موزیک عزاتوسط برادران ارتشی به روستاهایشان منتقل گردیدند و بخاک سپرده شدند.

اسلامشهر- خبرنگارجمهوری اسلامی- پیکرهای پاک و مطهر ۸ تن از شهدای عملیات والفجر که در نبرد با کافران بعثی صهیونیستی به درجه رفیع شهادت نائل آمده بودند از پایگاه سپاه پاسداران انقلاب اسلامی اسلام شهر با شرکت مردم همیشه در صحنه و حزب‌الله و روحانیون متعهد و کلیه نهادها و ارگانهای انقلابی تا در منازلشان تشییع و از آنجا تا گلزارشهدای بهشت زهرا و امامزاده عقیق تشییع شدند و بخاک سپرده شدند.

بندرعباس- خبرنگارجمهوری اسلامی- دیروز پیکرهای پاک دو تن از شهدای گلگون کفن بندرعباس بنامهای غلام مستاجری و ابراهیم وسیع‌نژاد که در عملیات والفجر به شهادت رسیده بودند از مسجدامام این شهرستان و با شرکت یکپارچه امت حزب‌الله تا چهارراه رودان و پیکر پاک سرباز شهید ابراهیم وسیع‌نژاد به گلزار شهدا در بهشت زهرا بندرعباس منتقل شد تا بخاک سپرده شوند.

طالقان- خبرنگارجمهوری اسلامی- پیکر پاک بسیجی شهید سیدمحی‌الدین افتخاری که در جبهه کردستان به درجه رفیع شهادت نائل آمده بود پریروز بوسیله امت مسلمان طالقان ضمن تشییع به زادگاه آن شهید روستای پراچان انتقال داده شد و در آنجا بخاک سپرده شد.

بررسی مشکلات مردم برازجان باحضور رابطین دولت وائمه جمعه

برازجان- خبرنگار جمهوری اسلامی- حجت‌الاسلام توبائی و حجت‌الاسلام سرافرازی دوتن ازرابطین دولت و ائمه جمعه پریشب درمسجد آشوری برازجان که گروهی ازمردم همیشه در صحنه برازجان شرکت داشتند حضور یافتند پس از اقامه نماز مغرب پیرامون مشکلات دربعد اقتصادی و فرهنگی و نحوه برخورد با آن و مبارزه بااقتصاد وابسته سخنانی ایراد کردند. حجت‌الاسلام توبائی درگفتگوئی کوتاه باخبرنگار ما هدف از مسافرت به شهر برازجان رارسانیدن پیام دولت به مردم و بررسی مشکلات مسئولین و ائمه جمعه بیان کرد ضمنا آقایان توبائی و سرافرازی با امام جمعه برازجان دیدارنمودند.

جشنواره تئاتر میعاد درآموزشگاههای بندرعباس

بندرعباس- خبرنگار جمهوری اسلامی- بمناسبت سالگرد شهادت استاد مطهری وروز معلم جشنواره تئاتری بنام میعاد از طرف امورتربیتی بندرعباس ترتیب یافته است که دراین جشنواره آموزشگاههای بندرعباس ۹ نمایشنامه را برای دانش آموزان برروی صحنه خواهند برد که در پایان این جشنواره گروههای اول تا سوم این جشنواره انتخاب و گروههای منتخب نیز چند روز متوالی برای عموم برنامه اجراخواهند کرد.

کمکهای نقدی روستای صفی آباد ابرقو به جبهه‌ها

ابرقو- خبرنگار جمهوری اسلامی- بدنبال کمکهای ایثارگرانه امت حزب‌الله این شهرستان پریروز اهالی روستای صفی آباد ابرقو مبلغ ٤۰/۳٦۵ ریال وجه نقد جهت کمک به رزمندگان اسلام به جبهه‌ها هدیه نمودند.

دیدار معاون نساجی وزارت صنایع با نماینده امام و تولیت آستان قدس رضوی

مشهد- خبرنگار جمهوری اسلامی- پریشب معاون نساجی وزارت صنایع به همراه جمعی از مسئولین کارخانه نخ ریسی خسروی پس از بازدید از این کارخانه و بررسی مشکلات آن با حجت‌الاسلام والمسلمین عباس واعظ طبسی نماینده امام و تولیت آستان قدس رضوی در محل تالار اماکن متبرکه دیدار نمودند در این دیدار پیرامون نوسازی و بازسازی کارخانه مذکور در جهت تولید هرچه بیشتر مذاکراتی به عمل آمد.

تشییع پیکر مطهر حجت‌الاسلام والمسلمین سیدابوالحسن دستغیب در شیراز

شیراز- خبرنگار جمهوری اسلامی- پیکر پاک و مطهر حجت‌الاسلام والمسلمین سیدابوالحسن دستغیب برادر دومین شهید محراب صبح دیروز بردوش دهها هزار نفر از امت حزب‌الله شیراز و جامعه روحانیت مبارز تشییع و درکنار برادر شهیدش در صحن مطهر حضرت احمدابن موسی شاهچراغ(ع) بخاک سپرده شد. بنابه گزارش خبرنگار ما صبح دیروز بهمین مناسبت کلیهٔ کسبه و بازار شیراز به حالت تعطیل کامل درآمد.

بازدید نماینده مردم تربت جام ازنورآباد ممسنی

ممسنی - خبرنگارجمهوری اسلامی-آقای دهقان نماینده مردم تربت جام درمجلس شورای اسلامی پریروز وارد نورآباد شدوبه اتفاق آقای طاهری فرماندارممسنی درتشییع جنازه پاسدارشهید منوچهر حسنی شرکت ودرجمع روستائیان جوزاربکش سخنانی ایراد کرد. وی ضمن سخنانی وظایف امت اسلامی ورابطه آن باانقلاب اسلامی وحضور یکپارچه مردم درصحنه حق علیه باطل رابرشمرد.

برگزاری نمایشگاه اختراعات وابداعات درشیراز

شیراز- خبرنگارجمهوری اسلامی-این اطلاعیه ازطرف استانداری فارس انتشاریافت: جهت شکوفایی استعدادهای بالقوه وتشکر وتقدیر ازبرادران مراکز تولیدی استان، استانداری فارس اقدام به تشکیل نمایشگاهی ازاختراعات وابداعات ودستاوردهای مراکز تولیدی درپارک آزادی شیراز کرده است این نمایشگاه که ازتاریخ ۱۲ اردیبهشت ماه برپاخواهد شدازکلیه مراکز تقاضا میشود که دراین نمایشگاه دستاوردهای خودرابه نمایش بگذارند.

بهره‌برداری از دوباب حسینیه و یک باب مدرسه درچند روستای ایلام

ایلام- خبرنگار جمهوری اسلامی: از سوی جهادگران جهاد سازندگی استان ایلام کار احداث دوباب حسینیه با سطح زیربنای هرواحد ۱٤٤ متر مربع در روستاهای تخم بلوط علیا و سفلا و یک باب مدرسه ابتدائی در روستای زنگی به اتمام رسید. و مورد بهره‌برداری قرار گرفت همچنین توسط همین برادران عملیات کانال کشی آب کشاورزی روستای خوراه چشمه به طول ۱۵۰۰ متر و دو منبع آب آشامیدنی این روستاها خاتمه یافت و مورد استفاده روستائیان قرار گرفت.

فعالیتهای بنیاد مسکن انقلاب اسلامی قائم شهر در سال ٦۱

قائمشهر- خبرنگار جمهوری اسلامی: بنیاد مسکن انقلاب اسلامی قائمشهر اعلام کرد طی یکسال گذشته ۱۳۵۲۸۰۰۰ ریال وام مسکن از سوی بنیاد مسکن این شهرستان به ۵۲ خانوار شهری وروستائی واجد شرایط پرداخت شده است همچنین طی همین مدت ۱۲ قطعه زمین به مساحت ۲٤۰۰ متر مربع مبلغ ۱۲۰۰۰۰ ریال کمک بلاعوض معادل ٤۲۰۰۰۰ ریال مصالح ساختمان دراختیار متقاضیان واجد شرایط قرار گرفته است.

«بسم رب الشهداء والصدیقین»

خط سرخ شهادت، خط آل محمد(ص) و علی(ع) است.

«امام خمینی»

شهادت پرافتخارهمکار عزیزمان برادر مهندس عادل رحیم‌آبادی در جبههٔ نبرد حق علیه باطل را به امام و امت شهیدپرور و ایثارگر تبریک و تسلیت عرض نموده از خداوند بزرگ صبر جمیل و توفیق هرچه بیشتر برای خانواده گرامی ایشان مسئلت می‌نمائیم.

مجالس ترحیم آن شهید بشرح زیر باطلاع میرسد:

٦۲/۲/۳: مسجدالنبی- نارمک ٤/۳۰ الی ٦/۳۰

٦۲/۲/٤: وارت نیرو- خیابان فلسطین شمالی ۲الی ٤

٦۲/۲/۵: وزارت نفت- شرکت نفت فلات قاره- حافظ نبش سمیه ۱الی۳

٦۲/۲/٦: شرکت مشانیر- میدان ونک- خیابان بیژن ۲الی٤

هیات مدیره، کارکنان، انجمن اسلامی و هیات بازسازی شرکت مشانیر وابسته به وزارت نیرو

بسمه تعالی

شهید سمیه ۱الی۳

شهید نظرمیکند به وجها...

«امام خمینی»

فرازهائی از وصیت نامه شهید علی اصغر عابدی:

«بچه‌ها را سفارش کنیدکه نماز جمعه را فراموش نکنند»

«اگرراه نجاتی وراه سعادتی هست راهی نیست جزراه امام امت خمینی بت‌شکن»

شهادت افتخارآفرین فرزند برومند اسلام وقرآن شهیدعلی اصغرعابدی که درپیکار باقوای شیطانی صدام کافر، وعلیه تباهی وظلمت واستکبار جهانی به لقاءا... پیوست را به امام وامت شهیدپرور تبریک وتسلیت عرض می‌نمائیم.

مجلس شب هفت آن شهید درروز چهارشنبه ٦۱/۱/۳۱ برسرمزارش (قطعه ۲۸) برگزار خواهد شد وسیله‌ایاب‌وذهاب راس ساعت ۲ بعدازظهر ازمنزل آن شهید واقع در هفت‌چنار، خیابان گلستانی کوچه پمپ‌بنزین آماده حرکت میباشد.

ازطرف بستگان ودوستان شهید

تسلیت

بسمه تعالی

جناب آقای رضافرهادی

بدینوسیله مصیبت وارده راتسلیت عرض نموده وبقای عمرجنابعالی و خانواده گرامیتان را ازخداوند متعال خواستاریم.

اتاق عمل بیمارستان آیت‌الله طالقانی

بسمه تعالی

یادبود

چهارمین سالروز شهادت سپهبد محمدولی قرنی اولین رئیس ستادارتش جمهوری اسلامی

این دستگاه می تواند با استفاده از انرژی خورشیدی عمل خشک کردن محصولات کشاورزی را بصورت سریع و بهداشتی انجام دهد

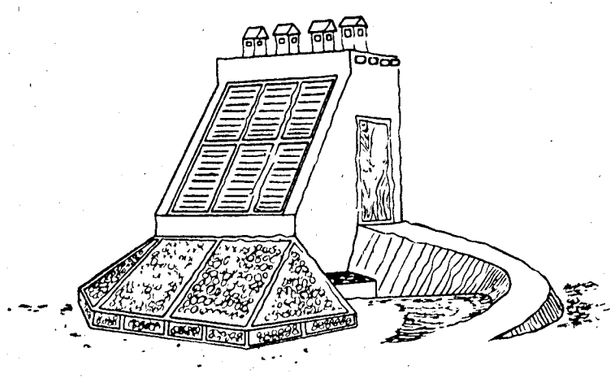

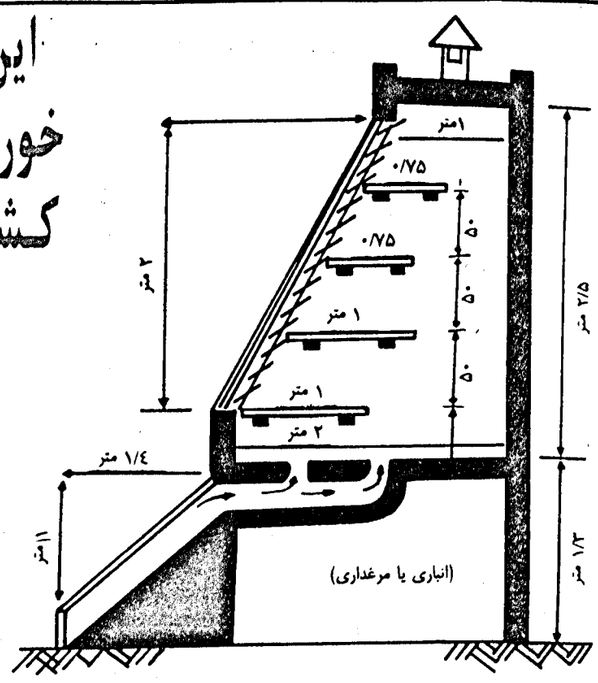

دستگاه خشک کن خورشیدی

خشک کن خورشیدی یا دستگاه نیمه خشکبار (به صورت سریع وبهداشتی) دستگاهی است که با استفاده از انرژی خورشیدی میتواند در روستاها عمل خشک کردن محصول را بخوبی انجام دهد. این دستگاه که توسط برادر داریوش اعظم اختراع شده است در هشتمین نمایشگاه بین‌المللی تهران وپنجمین نمایشگاه اختراعات وابتکارات بعنوان اختراعی برجسته شناخته شد.

ما ضمن آرزوی موفقیت هرچه بیشتر برای این برادر، جهت آشنائی خوانندگان عزیز نسبت به دستگاه مذکور ساختمان وطرز کار آن را در ذیل می‌آوریم:

ساختمان دستگاه:

ساختمان دستگاه شامل قسمتهای زیر می‌باشد:

اطاق دستگاه: که می‌تواند به صورت یک اطاق روستائی ساخته شود بطوری که کف آن از سطح زمین به مقدار ۱/۳۰ متر بلندتر وبک پنجرهٔ ثابت سرتاسری رو به جنوب از سقف تا نیم متری کف اطاق نصب گردد. چون عرض کف اطاق دو متر وعرض سقف آن یک متر می‌باشد بنا براین پنجره به صورت مایل (نیمه خوابیده) مطابق شکل قرار خواهد گرفت. در پشت پنجره مزبور داخل اطاق یک چهار چوب دیگری قرار دارد که کاملاً شبیه ومنطبق با چهار چوب پنجره می‌باشد و شیارهائی در قسمتهای عمودی آن چهارچوب تعبیه شده که این شیارها مقابل هم قرار گرفته‌اند. تیغه‌های فلزی به عرض ۱۰ سانت وطول (متناسب با طول اطاق دستگاه) به ضخامت حدود یک میل از ورق آهن ساخته شده که سطح رو به پنجره آن رنگ مشکی مات خورده که درون شیارها به صورت افقی قرار می‌گیرند. این تیغه‌ها به صورت کرکره‌ای در پشت پنجره طوری قرار گرفته‌اند که سطوح آنها به موازات سطح بستر سنگ دستگاه بوده واز نفوذ نور به داخل جلوگیری می‌کند. پشت این تیغه‌های کرکره‌ای مانند، چهار طبقهٔ مشبک مستطیل شکل (ساخته شده از چوب با بافت حصیری) که دوتای آنها به عرض یک متر درردیف اول ودوم ودوتای دیگر به عرض هفتاد وپنج سانتیمتر درردیف سوم وچهارم به صورت افقی قرار می‌گیرند وفاصلهٔ کف تا کف این طبقات پنجاه سانتیمتر بوده و طول آنها مساوی طول اطاق، که همان طول پنجره و تیغه‌های فلزی است، می‌باشد. جهت نصب این طبقات از زیر سری‌هائی که در بدنه دیوارهای مجاور پنجره کار گذاشته شده استفاده می‌گردد.

چون برای هر یک متر و نیم طول اطاق دستگاه دو واحد هواکش به صورت کانال به سطح مقطع ۲۵×۲۵ سانت و طول ۷۵ سانت بطور عمودی در سقف با فاصله ۷۵ سانت محور تا محور محاسبه شده، لذا لازم است که طول اطاق دستگاه براساس بخش‌های هفتاد و پنج سانتی زیاد یا کم گردد. بطور مثال اطاق دستگاهی بطول سه متر که مطابق کروکی داده شده شامل چهار بخش ۷۵ سانتی است، لذا چهار هواکش به ابعاد فوق با همان فاصله از یکدیگر مورد نیازاند.

بستر سنگ: این قسمت که به صورت سطح دامن مانندی است که لبه سرتاسری بالائی آن هم تراز با کف اطاق و به فاصله نیم متری از زیر پنجره سرتاسری قرار دارد دارای شیبی برابر یک متر افت در صد و چهل سانتیمتر می‌باشد. در زیر این سطح مایل که به موازات سطح تیغه‌های فلزی پشت پنجره می‌باشد، فضائی به عمق ۳۰ سانت از روی چهار چوب تا کف بستر قرار دارد. این کف که زیر آن قبلا از خاک و سنگ پر شده، با قشر نسبتا ضخیمی، از کاهگل اندوده شده که مناسب برای لایه‌ای از قلوه سنگ به ضخامت ۱۵ سانت می‌باشد. این قلوه سنگها بزرگ و متوسط بوده وبه رنگ مشکی مات رنگ گردیده‌اند (می‌توان از سنگهای تیره نیز استفاده نمود). پوشش شفاف خارجی این بستر می‌تواند از شیشه یا پلاستیکی باشد که در کادر چهارچوبی قرار گیرد. در ضمن ابعاد داده شده برای بستر سنگ وداخل اطاق دستگاه بعداز اتمام کامل ساختمان دستگاه وبا در نظر گرفتن حداقل پنج سانت ضخامت کاهگل جهت عایق شدن دستگاه از داخل وخارج در نظر گرفته شده است. ضخامت دیوار بستگی به نوع مصالح و تشخیص معمار محل دارد.

عملکرد دستگاه: در ساعت اولیه صبح دستگاه عملکردش با گرم شدن به تدریج بستر سنگ شروع شده وبین ساعت ۱۱ تا ۳ بعدازظهر گرما وکوران هوای گرم داخل دستگاه به حدنهائی خودش می‌رسد. البته با شروع کار دستگاه قشر هوای گرم ایجاد شده در بستر سنگ به طرف بالا جریان یافته واز طریق مجراهای حساب شده به داخل اطاق دستگاه هدایت می‌شود. در اثر مکش هواکشها ایجاد یک کوران هوای گرم گردیده که باعث خشک شدن سریع محصول می‌گردد. (طبق آزمایشهائی که روی مدل کوچک این دستگاه با محاسبات علمی انجام گرفته خوشه انگور ظرف ٤ الی ۵ روز تبدیل به کشمش می‌شود) در ضمن تیغه‌های کرکره مانند جلوی پنجره در عمل انجام می‌دهد یکی جلوگیری از تابش مستقیم نور که باعث سیاه شدن محصول می‌شود، می‌نماید ودیگر در اثر جذب انرژی خورشید حرارت داخل اطاق را بالاتر برده وعمل خشک شدن میوه راتسریع می‌نماید.

مسلماً با محاسبه مقدار هوای گرم تولید شده توسط بستر سنگ وپنجره وحد مناسب کشش هوای گرم توسط هواکشها و دقت در عدم نفوذ هوای خارج به داخل دستگاه بغیر از مجرای بستر سنگ باعث بهتر کارکردن این دستگاه خواهد شد.

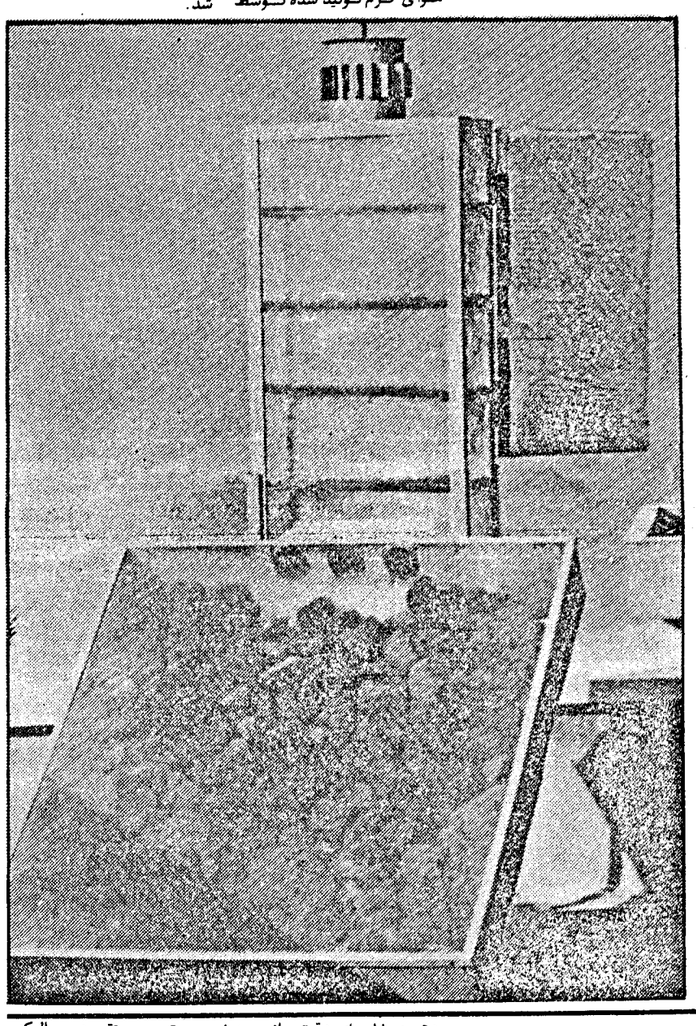

طرح کوره جدید پخت گچ

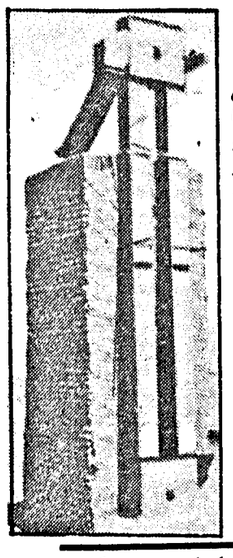

این طرح حد وسط طرح‌های مدرن و سنتی است که با تکنولوژی کشور متناسب بوده و قطعات و ماشین آلات آن در داخل کشور تهیه می‌شود.

ظرفیت این کوره بین ۵۰ تا ۲۰۰ تن در روز است که با ایجاد آن دراطراف شهرها گچ ساختمانی مورد نیاز را میتوان با قیمت ارزانتر و جذب هزینه‌های حمل و نقل تهیه کرد.

این طرح باهمکاری بخش شیمی و مهندسی شیمی سازمان پژوهشهای علمی و صنعتی ایران ساخته شده و قیمت آن در مقایسه با مشابه خارجی و ظرفیت مساوی بسیار ارزانتر است.

دیزل (ام- ۳۶۰) با سوخت گازی

متخصصین متعهد ومومن قسمت طراحی و پژوهش کارخانجات ایران ناسیونال موفق شدند تا سوخت موتور دیزل (ام ۳۶۰) را که در حال حاضر گازوئیلی است به سوخت گازی تبدیل کنند.

طرح این تبدیل که فعلا روی اتومبیل‌های ۳۰۲ پیاده شده است در حقیقت رسیدن به یک حد خودکفائی واستفاده از سوخت ارزان و تمیز است این طرح که برای اولین بار در ایران به مرحله اجراء در آمده کلاً به دست متخصصین ایرانی تهیه شده و دوره آزمایشی خود را با موفقیت گذرانده است.

ساخت قیچی باغبانی «ویل کینسون» در ایران

یک باغبان گرگانی موفق به ساختن قیچی باغبانی مدل «ویل کینسون» شد.

برای ساخت این قیچی که در نمایشگاهی در تالار فخرالدین اسعد گرگانی گرگان به نمایش گذاشته شد مبلغ ۱۰۰۰/ ریال صرف گردیده که ۱/۱ مشابه انگلیسی آن می‌باشد و تا سال ۶۰ با قیمت ۹۰۰۰/ ریال وارد ایران می‌شده است.

به گفته مسئولین برگزاری نمایشگاه و شخص سازنده کیفیت این قیچی از نوع انگلیسی آن بمراتب عالی‌تر و بهتر می‌باشد.

کاتیوشا روی تانک

«کاتیوشای روی تانک» عنوان ابتکار زیبائی است از سرگرد وپخانه‌امیریونس معصومزاده از گروه ۲۲ توپخانه شهرضا.

در زیر اظهارات وی را در ارتباط با کار دستگاه و مزایای آن نسبت به کاتیوشای معمولی می‌خوانیم:

این اسلحه یک کاتیوشای ۶۰ لوله به نام «ذوالفقار» می‌باشد که روی دستگاه تانک غنیمتی دشمن طراحی و ساخته شده است. کلیه اقدامات آن در جبهه و همزمان با انجام مأموریت جنگی اجراء شده و مأموریت آن نابود کردن خطوط دفاعی دشمن در خط مقدم و یورش به سایر مواضع است. مزایای آن نسبت به کاتیوشای معمولی عبارت است از:

۱- اجرای تیر مستقیم به صورت تک تیر و رگبار
۲- اجرای آتش در حال حرکت به صورت تک تیر و رگبار
۳- قابلیت عبور از هر نوع زمین.

از مقدورات آن شرکت در جنگ به همراه یگانهای ساده یا زرهی با ایجاد سد آتش و همچنین نابود کردن یگانهای حمله‌ور دشمن با اجرای دقیق و انبوه به خصوص تیر مستقیم در حالیکه میتوان مأموریت اصلی کاتیوشا را نیز انجام دهد و به طور کلی میتوان گفت این اسلحه مانند رزمنده‌ایست شجاع که تیرباری به دست گرفته و در حال حمله به صورت رگبار تیراندازی می‌کند وی در پایان اضافه می‌کند در صورت تائید مقامات مسئول کلیه قسمتها و مهمات این اسلحه را میتوان در ایران تهیه کرد و ساخت.

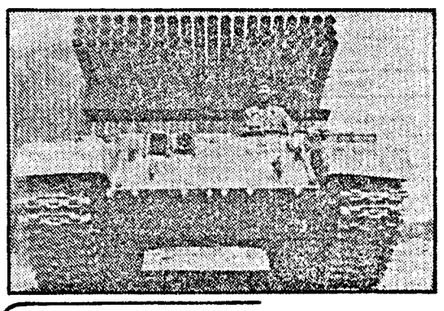

دستگاه تحویل روغن موتور

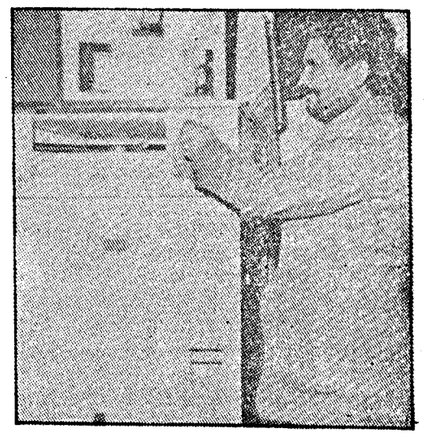

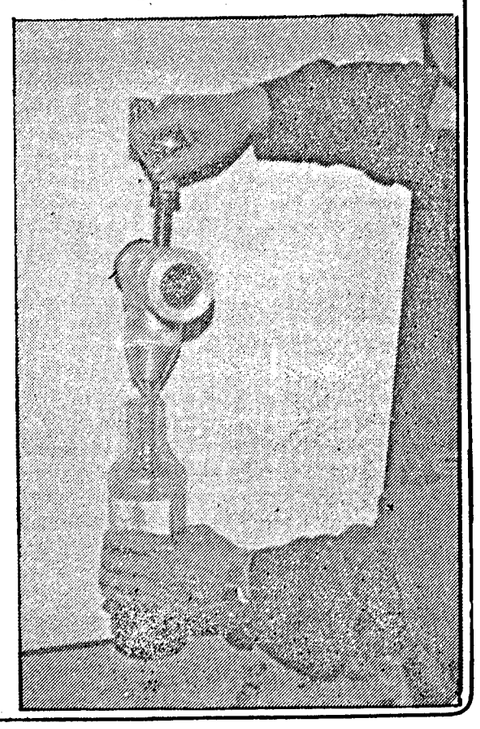

این دستگاه توسط آقای محمدابراهیم بادیانی کارگر امورمهندسی بخش شرکت نفت مشهد ساخته شده است، کار دستگاه بصورتی است که به ازای یک سکه ۲۰ ریالی مقدار یک لیتر روغن موتور به شما تحویل میدهد. این دستگاه که برای نصب در کنار پمپ بنزین درنظرگرفته شده است. از مزایای عدم احتیاج به کارگری جهت انجام این کار و دادن روغن سالم و تمیز به دست مصرف کننده برخوردار است.

متقاضی میتواند با ظرفی که در کنار دستگاه قرارمیگیرد به ازای نیاز خود، سکه در دستگاه انداخته و روغن خود را دریافت نماید.

این دستگاه در صورتیکه روی خط تولید قرارگیرد از هزینه کمتری نسبت به نوع خارجی خود برخوردارخواهد بود.

«دستگاه معالجه ناراحتیهای ماهیچه‌ای وعضلی»

مخترع اتریشی پس از دیدار از موسسه چشمه‌های معدنی تصمیم به ابداع دستگاهی بنام وان پیام دهنده سانومت ۸۰ نموده، که همان کار معالجه چشمه‌های معدنی بنحو بهتری را انجام میدهد.

این دستگاه با کیفیت ثابت وظیفه یک متخصص معالج را انجام میدهد که از یک وان ساده با تعدادی لوله‌های آب جاسازی شده در کف وان و با یک تور معلق با حد فاصله معینی از سطح لوله‌ها کف وان تشکیل شده است.

لوله‌های کف وان عامل هدایت و پخش آب با فشار معین به طرف بدن بیمار می‌باشد. میزان فشار آب توسط کامپیوتر متصل به وان آنهم با توجه به وضع جسمی و نوع ناراحتی بیمار تنظیم میشود. برای هر بیمار برنامه‌های ارسال پیام توسط کامپیوتر تهیه میشود. ضمناً تعداد لوله‌های بکار رفته ۸۰ عدد- می‌باشد که هنگام شروع کار دستگاه الزاماً تمامی هشتاد لوله با هم آب نمی‌باشد و فشار آب تا بینهایت قابل تغییراست.

ناشنوایان دوباره شنوائی خود را بدست میآورند»

یک تیم تحقیقاتی متشکل از متخصصان پزشکی وتکنیکی در دنیا وسیله‌ای بنام میکروالکترونیک ابداع کرده‌اند که میتواند کمک زیادی به ناشنوایان کند.

این دستگاه درست مثل گوش طبیعی عمل می‌کند بدین ترتیب که وظایف سلولهای موئی در کاکیلها را به عهده گرفته و وقتی سلولهای موئی وظایف خود را انجام نمیدهند و در نتیجه جریانات الکتریکی که باعث شنوائی میشوند به مغز انتقال نمییابد توسط این دستگاه جدید شنوائی سیگنالهای الکتریکی لازمه تولید میشود و مانند گوش طبیعی براساس زیر و بم و یا حجم صدا عمل می‌کند و درنتیجه گوشها مثل اولش شروع بکار می‌کنند.

آزمایشات مقدماتی نشان داده‌اند که اشخاص کاملاً کر، بدون هیچ تجربه قبلی از استفاده این دستگاه جدید توانسته‌اند مستقیماً چهل درصد از اعداد ۱ تا ۱۰۰ را که برای آنان گفته شده بود بشنوند. انتظار میرود پس از آزمایشات مقدماتی بتوان کیفیت شنوائی دستگاه مزبور را تاحد زیادی بالا برد.

۵ خطرات آسپرین

آسپرین نام آشنائی برای تمامی خانواده‌هاست و کمتر خانواده‌ای پیدا می‌شود که در موارد تب به بچه خود آسپرین ندهد.

اخیراً پژوهشگران یک آکادمی غربی نظر داده‌اند تجویز و درمان با قرص آسپرین ممکن است خطرناک باشد. این آکادمی اخطاریه‌ای به ۲۴۰۰۰ نفر عضو خویش فرستاده و درآن توصیه کرده است که در موارد انفلونزا و آبله مرغان به کودکان خود آسپرین ندهند.

آمار نشان داده است که آسپرین و مشتقات دیگر اسید سالیسیلیک تولید بیماری مرگ‌آوری می‌نماید که همه ساله بین ۶۰۰ الی ۱۲۰۰ کودک آمریکائی را از بین می‌برد. مؤسسات بهداشتی آمریکا هماکنون به دنبال راههای قانونی هستند که بتوانند خطرات جانبی آسپرین را بر روی جعبه‌های آن بچسبانند سازندگان آسپرین نیز از طرفی اصرار دارند که نسبت دادن خطرات فوق به محصول آنها صحت ندارد.

مسئولین فوق اظهار می‌دارند که احتمالاً آسپرین بیش از حد موردنیاز مصرف می‌شود این آکادمی به عنوان راه‌حل به خانواده‌ها پیشنهاد کرده است که به جای آسپرین در موارد تب، از حمام نیم‌گرم و ولرم برای کاهش آن استفاده نمایند.

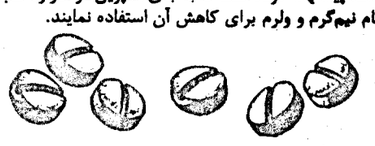

پلاستیک سخت جانشین فلزات میگردد

یک نوع پلاستیک سخت توسط پژوهشگران یک شرکت اروپائی کشف گردیده که امکان دارد در آینده یک جانشین جدید برای فلز با تغییرات گسترده‌ئی از فرآورده‌های ریخته شده باشد. «دیلرین اس‌تی» عبارت از موادهمشکل ثابت شده پلاستیکی، با خواص فلز مانند میباشد که بنام مایع بیرنگ چسبناک که از مواد «آکساید الکول» بدست میآید ساخته شده است. این پلاستیک‌ها به لحاظ خاصیت خوبشان که مشتمل بر قدرت زیاد، و وزن کم، مقاومت در برابر پوسیدگی و توان پایداری و استقامت میباشند از نظر مهندسین با ارزش و حائز اهمیتاند.

تاکنون این مهندسین تلاش و کوشش کرده‌اند که این مواد را محکم و یا کمی شکننده بسازند که موفق نبوده‌اند. به هر صورت «دیلرین اس‌تی» را هرگاه بخواهیم بجای برنج، آلومینیم و حتی فلزات استفاده نمائیم نظر به ساختش بمراتب از پلاستیک‌های سابق مطلوبتربوده، شکستن و خوردشدنش مانند پلاستیک‌های قبلی آسان نخواهد بود.

در حقیقت مقامات و مسئولین این شرکت مدعی‌اند که موادجدید از محکمترین پلاستیک‌هاست و حتی میتوان گفت شبه آهن است. شرکت مذکور درخواست ثبت و حق امتیاز این مواد را نموده که در حال حاضر در کشورشیطان بزرگ به فروش میرسد و انتظارمیرود که در اواسط سال در اروپا و ژاپن پخش گردد.

با گونه‌های ایران آشنا شویم

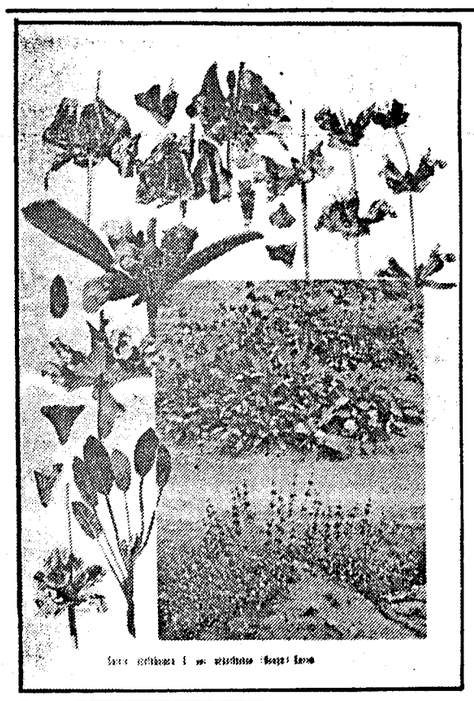

ساقه: گونه‌ای سالویا، سلوی، گیاه پایا، درپایه چوبی
متعدد، افتاده یا خوابیده برسطح زمین، ساده، کم و بیش چسبناک.

برگ: دارای دمگل بلند، زبر و چرمی، خاکستری رنگ، برخیها ساده، مدور، درقاعده تقریباً قلبی شکل. عده‌ای دیگر شامل دوتقسیم کوچک باتقسیم انتهایی بزرگتر. برگهای شامل گل درپایین فاقد دمبرگ، نیزه‌ای، متجاوز از گل. بالا ییها، تخم‌مرغی، نوک‌دار، تقریباً مشابی.

گل: بنفش- آبی کرکدار، لوله‌ای زنگوله مانند مجتمع درچرخه‌های شامل ۸-۶ گل دور ازهم، درفرم کلی به صورت گل آذین خوشه‌ای درار، گلها دور از هم، کاسه کرکدار، زیر، تقریباً دولبه. لب بالا یی کمی بلندتر، سه دندانه‌ای یا تقریباً کامل. لب پایینی شامل دو دندانه، دندانه‌ها مثلثی و تقریباً نوک تیز. درهنگام رسیدن میوه یهنک کاسه غشایی و فراخ بوده، شامل رگه‌های مشبک و غالباً رنگی و الوان.

موسم گل: اردیبهشت- خرداد.

انتشار جغرافیایی: البرز: حوالی تهران، قزوین، آذربایجان: رضائیه، تپه‌های بند، سیر، مشرق: خراسان، شاهرود،

عکس نمونه: غرب: کنگوران چال، کوه سفید خانه، اشترانکوه، سیلاخور، خارقان، گنج نامه درهمدان، الوند، کرمانشاه.
غرب: ارتفاعات بین کرمانشاه و سنندج.

«طرحها و فعالیت‌های جهاد دانشگاهی» عنوان مجموعه‌ای است از تلاش برادران جهاد دانشگاهی (بخش پزشکی- فنی، مهندسی- علوم انسانی و اجتماعی- علوم پایه- کشاورزی) که در سال ۶۱-۶۰ صورت گرفته است. این مجموعه که میتوان ازآن به عنوان دومین مجموعه طرحها و فعالیت‌های جهاد دانشگاهی یاد کرد، روی هم شامل ۱۰۳۰ طرح و فعالیت از واحد دانشگاهی می‌باشد که ۶۹۷ مورد از رقم فوق طرحهای جدید دومین سال تشکیل جهاد دانشگاهی و ۳۳۳ مورد دیگر ادامه و تکمیل طرحهای سال اول می‌باشد بخش محدودی از این مجموعه به فعالیت‌های اجرائی و یا تحقیقاتی- اجرائی اختصاص یافته است که دلیل آن بنا برآنچه درمقدمه کتاب آورده شده از طرفی اهمیت بعضی از فعالیتها درمبارزه با تحریم اقتصادی و نیل به خودکفائی کشور و از طرف دیگر به کارگیری امکانات دانشگاهی درجهت رفع مشکلات اجرائی نهادهای عمومی و خصوصی میباشد.

صفحات اولیه این مجموعه شاهد معرفی شهدای دانشگاهها و مؤسسات آموزش عالی می‌باشد این مجموعه در۵۱۱ صفحه و با قیمت ٤٠٠ ریال به چاپ رسیده و نشر آن توسط واحد تبلیغات بخش فرهنگی جهاد دانشگاهی صورت گرفته است.

خوردن کلسیم در جوانی از بروز فشار خون درسنین بالا جلوگیری می‌کند.

خوردن روزانه مقدار معینی کلسیم به جوانان سالم کمک می‌کند به فشار خون مبتلا نشوند مطالعه روی بیست و هشت مرد و بیست و نه زن بین هیجده تاسی و پنج سال بااستفاده از قرص یک گرمی کلسیم درروز به مدت بیست و دو هفته به کاهش درخور توجه فشار خون منجر شد.

دکتر خوزه ویلار وهمکارانش درموسسه‌ی تغذیه‌ی امریکای مرکزی و پاناما واقع درگواتمالا گفتند بنظر می‌رسد استفاده از یک گرم کلسیم درروز همچنین سبب می‌شود نوعی ناراحتی دوران بارداری که بافشار خون بالا و دل بهم خوردگی مشخص می‌شود نیز تسکین یابد. پژوهشگران گفتند همین نتایج را می‌توان باخوردن غذاهای کلسیم‌دار بدست آورد زیرا دلیلی وجود ندارد که شیر ماست پنیر و بستنی که مملو از کلسیم است درجنین اثری نداشته باشد

به گفته دکتر ویلار اثر واقعی این کشف هنگامی است که شخص هنوز به فشار خون بالا مبتلا نشده است و به عبارت دیگر یک روش پیشگیری است که سبب می‌شود فرد درآینده فشار خون کمتری داشته باشد.

این یافته‌ها رابطه موجود بین کلسیم دردوران بارداری و فشار خون بالا را نشان می‌دهد. ویلار می‌گوید کلسیم عامل اصلی کنترل‌جدار رگهاست که می‌تواند آنها را بار یا بسته نگهدارد هرعاملی که برتمرکز کلسیم دراین سلولها اثر داشته باشد برفشار داخلی خون رگها اثر دارد.

تئوری مهار سرطان خون به کمک پادتن‌ها

پادتن‌هائی که به ویژه برای حمله سلولهای غیرطبیعی دربدن وجود دارد ممکن است درمداوای بزرگسالان مبتلا به سرطان خون تحول ایجاد کند.

دکتر کورت سیوین که دربخش کودکان و غدشناسی بیمارستان جان هاپکینز در بالتیمور کار میکند گفت یکی از پیشرفتهای مهمی که طی دهه گذشته درمداوای سرطان خون کودکان حاصل شد توانائی پژوهشگران تشخیص انواع سرطان خون است بطوری که اکنون میتوانند بگویند دقیقاً چه نوع سلولی غیرطبیعی میشود. پیشرفت درزمینه مداوای سرطان خون کودکان اکنون به شصت درصد رسیده است. دکتر سیوین معتقد است پژوهشهای انجام شده ممکن است به این نتایج منتهی شود.

۱- تولید داروهائی که تنها برسلولهای بیمار اثر دارد و برسلول‌های عادی بی‌اثر است.
۲- تولید پادتنی که تنها سلول‌های سرطانی را شناسائی میکند.
۳- تولید داروهائی که همراه پادتن‌های ویژه ضدسرطان بکار میرود تادارو تنها به سلولهای سرطانی برسد.

دکتر سیوین گفت ولی درحال حاضر تمام این مسائل درمرحله تئوری قرار دارد.

مرگ ومیر درمیان کودکان کشورهای جهان سوم براثر سوء تغذیه وامراض عفونی

بر اساس گزارش صندوق کودکان متعلق به سازمان ملل متحد در هر دو ثانیه یک کودک براثر سوء تغذیه و امراض عفونی در کشورهای در حال توسعه آسیا - آفریقا و آمریکای لاتین جان خود را از دست می‌دهند.

بگزارش خبرگزاری آلمان شرقی از نیویورک هر روز حدود ٤٠٠٠٠ کودک که اغلب آنها اطفال تا ۵ سال سن هستند در این کشورها میمیرند.

در این گزارش آمده است که تا پایان قرن جاری تعداد کودکان دچار سوء تغذیه عدم دسترسی به آب آشامیدنی و مواظبت‌های پزشکی در کشورهای در حال توسعه به ۶۵۰ میلیون نفر خواهد رسید. حدود ٦ میلیارد دلار در سال تقریبا یک صدم هزینه تسلیحاتی برای برداشتن قدمهای موثر برای از بین بردن گرسنگی فقر و مرض کافی خواهد بود.

نیازمندیهای عمومی

از ۸ صبح تا ٤ بعدازظهر تلفنی آگهی میپذیرد

تلفن‌های ۳۱۶۱۶۰-۳۱۲۹۲۹-۱۸-۳۰۶۱۱۱

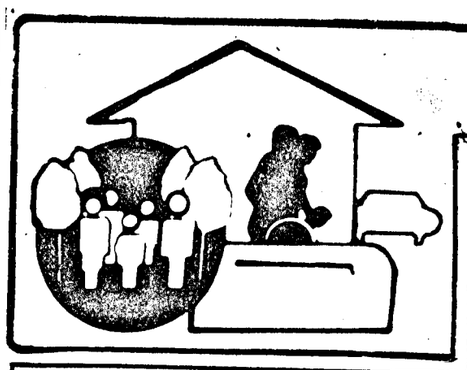

کارخانه قالیشوئی توحید

بادستگاههای مجهز واتوماتیک
شستشو بااصول مذهبی رفوگری- رنگ برداری-خاک گیری

۵۵۷۸۶۹-۵۵۶۵۲٤

اجاره آپارتمان

یک طبقه آپارتمان فقط برای مطب اجاره داده میشود نظام‌آباد شمالی روبروی بانک سپه پلاک ٦۰۱ دفتر جعفری

مورد نیاز اجاره

یک شرکت آلمانی به یک ساختمان سه طبقه با تجهیزات رفاهی دارای حداقل ٦ دستگاه آپارتمان وحدودا ۱۰۰۰ متر با تلفن واحتمالا تلکس جهت اجاره نیامندیم از میدان آفریقا بهٔ بالا ۲۲۰۲٤٤-۲۲۰٦۸۵

ترجمه

ترجمه رسمی، فوری به کلیه زبانها در تمام ساعات با تلفن مدارک تحویل و تحول میشود ۸۲۵۹۰۸

برای ساختمان شما

نقد و اقساط
بوسیله مهندسین مجرب زمین شما را در سرتاسر ایران بصورت نقد و اقساط می‌سازیم
۷٦۹۰۷٤

خدمات ساختمانی هجرت کلی و جزئی بنائی- لوله کشی - گار برق- تلفن- شوفاژ
۹۷۲۰٦۸- ۹۷۳۹۵۷
شب ۹۸۱۹۷۱

داربست فلزی یزد پیچ و رولپلاک
۳٤۰۲۹٤

خوب- ارزان- فوری نقاشی ساختمان در سراسر ایران با ارزانترین قیمت ۷۳۰۰۲۹

فروش و نصب داربست پیچ‌ورولپلاک سنگ شرکت سیماساز
۸٤٤۱۳۸

لوله کشی گاز

لوله‌کشی گاز
منازل- کارخانجات بیمارستانها- هتلها وموسسات
۷٦۳۹۳۳
۷۵۵۰۹٦
۷۵٦۲۱۰

تعمیر تلویزیون

تعمیرمجازفیلیپس
۳۳٦٤٦۹

تعمیر تلویزیون رنگی پارس، گروندیک، لوه
۲۳۹۳۸٦

معاملات تلفن

بورس تلفن ٦۲٤٦۲/۸

حمل و نقل بار

قلهک بار
جرثقیل
۲٦۳۳۱۱ -۲٦٦۵۰۰

مصدق‌بار
متخصص دربسته‌بندی و حمل و نقل اثاثیه منزل و جهیزیه به شهرستانها
٦٦۰۰۱۸ و ٦٦۰۰۲۸

تعمیرات شوفاژ

نصب، تعمیر، سرویس ونگهداری دیگهای بخار و آبگرم کارخانجات و موسسات
شوفاژ
تهویه- آسانسور لوله‌کشی گاز و سرودگرم وفاضلاب
تهران و شهرستان
۷٦۳۹۳۳
۷۵٦۲۱۰
۷۵۵۰۹٦

شستشوی فرش

قالیشوئی خورشید
با رفوگری
۷۰۹۵۵٤
۷۰٤۷۹۱

قالیشوئی تهران صداقت
با مجهزترین دستگاه اتوماتیک و رفوگری
۵۹۵۷۳۷

قالیشوئی قدس
۷۹۳٦٤٦

قالیشوئی ابر
قالی شما را شستشو و کر میدهد ۵۵٤۳۱۵
۵۵۰۸٤۳
٦۵۷۷٤۸

قالیشوئی نارمک
رفوگری رنگبرداری
۷۹۵۷۲۹
۸۲۱۸۰۹

قالیشوئی داودی
۵۵۹۲۸٦
تحویل ٤۸ساعته با اصول مذهبی

تخلیه چاه ولوله بازکنی

تشخیص
ترکیدگی لوله
لوله‌بازکنی
تخلیه‌چاه
با ترمیم آنها
۷٦۳۹۳۳
۷۵۵۰۹٦
۷۵٦۲۱۰

تخلیه‌چاه
لوله بازکنی و لایروبی
۹٦۸۳۷۵

مؤسسه شایسته
تشخیص ترکیدگی لوله
لوله‌بازکنی
تخلیه‌چاه
ارزان و فوری
۳٤٦۳۸۳
۳۳۷٤۱۹

شبانه روزی
فوری
تخلیه‌چاه
۸۳۳۸۲٤

مؤسسه خدماتی حمید
تخلیه‌چاه
تشخیص
ترکیدگی
باکامپیوتر
لوله‌بازکنی
با فنربرقی
بدون کنده‌کاری
با اصول بهداشتی
۲٦۳۷۷۰
۲٦۳۳۵۷

مؤسسه خدماتی موسوی
تخلیه‌چاه
تشخیص
ترکیدگی لوله با کامپیوتر
لوله‌بازکنی
ولایروبی فوری ارزان
شبانه‌روزی
۵٦٤٤٤۸
۵۹۵۱٤۲
٦٤۹۰۹۳

لوله‌بازکنی
تشخیص کیدگی
بدون تعطیل
شبانه روزی
۸۵۰۷۲۷
استاد محمود

تخلیه‌چاه
تشخیص
ترکیدگی لوله
باکامپیوتروبنائی
بامصالح لوله بازکنی
شبانه‌روزی
۵۵۷۷۷۷

موسسه N نادرتکنیک
تخلیه‌چاه
بااصول بهداشتی
تشخیص
ترکیدگی
باکامپیوتر
و ترمیم‌لوله بنائی‌بامصالح
لوله‌بازکنی
بدون کنده‌کاری در اسرع وقت
۲٦٦٤٤٦

گمشده

دفتر چه مالکیت ژیان مدل ۵۳ بشماره شهربانی ٦۳۲۵۸ تهران - ص مفقود گردیده و از درجه اعتبار ساقط است.

اینجانب سید حسن گتمیری جعفری در تاریخ ٦۲/۱/۱۹ یک کیف قهوه‌ای محتوی مقداری پول و یک گواهینامه به شماره ۹-۰٤۰۲۵۱ گم کرده‌ام از یابنده تقاضا مندم در صورت یافتن با شماره تلفن ۵۳۸۳۸۷- تماس حاصل فرماید گواهینامه مورد نیاز است در صورت پیدا شدن مژدگانی دریافت کنید.

شماره تلفنهای راهنمای روزنامه جمهوری اسلامی
۱۸-۳۰٦۱۱۱

جشن عروسی در تالار آینه امیر

عصرانه کامل ۲۵۰ریال
عصرانه و شام ٦۰۰ریال
آدرس: خیابان انقلاب روبروی سینما رویال
تالار آینه امیر تلفن ۳۰۲۸٤۸

بسمه تعالی

آگهی استخدام

شرکت ساختمانی گسترش مسکن بامدیریت دولتی به تعدادی حسابدار تمام وقت با سابقه، مومن و معتقد به نظام جمهوری اسلامی جهت خدمت در تهران و شهرستان نیاز دارد.
متقاضیان واجد شرایط بادردست داشتن کلیه مدارک به آدرس: خیابان دکتر مفتح ،جنب دانشکدهٔ الهیات خیابان جهانشاد شمارهٔ ۲۸ مراجعه فرمایند.

ظفر ماشین

اتوبوس- دربست -مینی‌بوس
تلفن ۲۲٤۷۰۲

بسمه تعالی

اداره کل راه وترابری استان هرمزگان
دعوت شرکتهای پیمانکاری به مناقصه

اداره کل راه وترابری استان هرمزگان درنظر دارد پروژه‌ای با مشخصات اصلی زیررا به مناقصه بگذارد.
۱- نوع عملیات ساختمان راه فرعی دوراهی کهورستان لار قطعه ۱ به طول ۳۰ کیلومتر
۲- محل انجام کارموقعیت جغرافیائی حدود کیلومتر ۱۰۵ محور بندرعباس- بندرلنگه
۳- کل برآورد کار براساس قیمتهای سال ٦۱ معادل ۳۵٦۵۱۲۲۷۷ ریال
٤- مدت انجام کار ۲۰ماه
ازشرکتهای پیمانکار داوطلب مناقصه فوق که حداقل دارای گروه ٤ دررشته‌راه‌سازی وزیربنائی (سیویل) برطبق آئین‌نامه تشخیص صلاحیت شرکتهای پیمانکاری‌مصوب‌هیئت وزیران می‌باشد، تقاضا میشود حداکثر ظرف مدت ۱۰ روز اداری ازتاریخ نشر آگهی برای دریافت فرمی که طی آن سئوالاتی درمورد وضع و مشخصات شرکت داوطلب مناقصه مطرح است مراجعه نمایند. فرم مذکور باید حداکثر ظرف مدت ۷روز اداری تکمیل وعودت داده شود، پرسشنامه ومدارک مربوطه توسط کمیته رسیدگی به صلاحیت شرکتها واداره کل راه وترابری استان هرمزگان بررسی وشرکتهای واجدشرایط درمناقصه دعوت خواهندشد ارسال فرم تکمیل شده ومدارک آن هیچ تعهدی را برای دعوت شرکت متقاضی برای اداره کل راه وترابری استان هرمزگان ایجاد نمی‌کند.
محمد هادی کاشانچی سرپرست اداره کل راه وترابری استان هرمزگان

فروش و نصب داربست فلزی

با محاسبات فنی در اسرع وقت
۳۱۳۳۰٦ شرکت کوپلر

عروةالوثقی هردو هفته یکبار منتشر می‌شود

بفروش میرسد

لوازم ووسایل کامل رستوران شامل سردخانه- یخچال- میزوصندلی ۹تا۱۲
۷۳٦٤۱۷

بسمه تعالی

به اطلاع آن دسته از خواهران و برادرانی که مایلند در سطح شهر و روستا با نهضت سوادآموزی خراسان همکاری داشته باشند می‌رساند که از تاریخ ۲/۳/ تا ٦۲/۲/۸ در ستادهای شش گانه مشهد و شهرستانهای استان بطور هم زمان و هماهنگ در دفاتر نهضت ثبت نام بعمل می‌آید.
لازم به توضیح است که خواهران و برادران محصل(به استثنای دانش آموزان سال آخر دبیرستان) نمی‌توانند ثبت نام کنند و نهضت سوادآموزی خراسان تا پایان سال ٦۲ هیچ‌گونه پذیرش دیگری نخواهد داشت.
شرایط:
۱- معتقد بودن به نظام جمهوری اسلامی و درخط ولایت فقیه
۲- عدم گرایش به احزاب و گروههای انحرافی
۳- داشتن توانائی انجام کارآموزشیاری
٤- موفقیت در کلاسهای آموزشی که بعداز اعلام نتیجه تشکیل خواهد شد.
مدارک لازم:
۱- ۲ قطعه عکس
۲- فتوکپی صفحات اول و دوم شناسنامه
۳- فتوکپی آخرین مدرک تحصیلی(از سیکل به بالا)
٤- فتوکپی معافی یا پایان خدمت
۵- تکمیل نمودن فرم تعهد خدمت در نهضت سوادآموزی حداقل بمدت ۲ دوره در موقع ثبت نام لازم به تذکر است کلیه برادران و خواهرانی که قبلاً ثبت نام نموده ولی تاکنون به هردلیلی موفق به همکاری با نهضت سوادآموزی نشده‌اند جهت ثبت نام مجدد مراجعه نمایند در صورت عدم مراجعه عذری پذیرفته نخواهد بود.
مکانهای ثبت نام خواهران و برادران در مشهد:
۱- ستاد منطقه ۱ نهضت سوادآموزی میدان پانزده خرداد(میدان ضد) دهم مهتاب مسجد مالک اشتر
۲- ستاد منطقه ۲ نهضت سوادآموزی شهرک شهیدرجائی جنب کمیتهٔ داخل پاساژ
۳- ستاد منطقه ۳ بلوار کمربندی کوچهٔ حوض خرابه جنب مدرسه اولیائی
٤- ستاد منطقه ٤ خیابان شهید مفتح(سی‌متری طلاب) مقابل میثم کتابفروشی سنجرانی طبقه سوم
۵- ستاد منطقه ۵ خیابان امام حسین(خواجه ربیع) نبش خیابان فاطمه زهرا(س) طبقهٔ فوقانی
٦- ستاد منطقه ٦ پایان خیابان کوچهٔ چهنو بعداز مسجد رضوی
روابط عمومی نهضت سوادآموزی خراسان

تعدادی آپارتمان مسکونی

واقع در خیابان بزرگمهر چهارراه فلسطین بدون واسطه فروشی ۸تا٤تلفن ٦٤۳٤۰۵ و٦٦۳۷۲٦

فرش امید

خرید فرشهای کهنه و نو جهت صادرات
حتی جمعه‌ها ۷۵۸۱٤۸

قابل توجه

صاحبان دام- گاراژ وتعمیرگاه
مجاور خیابان یادآوران شهرری (آرامگاه سابق) انباری بمساحت حدود ٦۰۰۰ مترمربع زمین و حدود ۲۰۰۰ مترمربع ساختمان گنبدی باآب وبرق وتلفن بفروش میرسد لطفا با تلفنهای ۳-۹۳٦۷۸۱ تماس بگیرید.

بسمه تعالی

آگهی ابلاغ رای کمیسیون ماده ۱۲

بموجب رای شماره ٦٤۳ مورخ ۱۳٦۱/۱۱/۲۸ کمیسیون ماده ۱۲ قانون اراضی شهری درمورد پلاک ۱۸٤۱ و۱۸٤۲ بخش ۸ یزد که بصورت موات تشخیص گردیده لذا بدین وسیله به کلیه مالکین به نامهای فریدون پرورش فرزند رستم وسروش نجمی فرزند شهریار ورستم نجمی‌فرزند مهربان وفریدون نجمی فرزند مهربان وبهرام رستمراهنما وکیخسرو مذکوری فرزند اسفندیار وغیره ابلاغ میگردد چنانچه به رای کمیسیون مذکور اعتراضی دارند ظرف مدت ۱۰ روز ازانتشار این آگهی به دادگاه صالحه مراجعه و این اداره کل را مطلع فرمایند.
اداره کل زمین شهری استان یزد.

شرکت گرم ساز

(مکرول سابق)
لوله‌کشی گاز، شوفاژ، تهویه و غیره
با نازلترین قیمت
۸۳۳۳۲۰
۸۲۲۷۸۸

آگهی فقدان سند مالکیت ۱۷۱۱ م-الف

آقای کتابله مرادی نیکچه باستناد دو برگ استشهاد محل مصدق مدعی است ششدانگ یک قطعه زمین بمساحت ۸۱/۱۷ متر مربع بنام قطعه ۱٦ تفکیکی بشماره ۳۷۰۲ فرعی از ٤٤۱۸ اصلی مفروز و مجزی شده از پلاک ۱۳۳ فرعی از اصلی مذکور واقع در بخش ۷ تهران اراضی خارج دروازه خراسان در صفحه ۵۲۹ دفتر ۹۱۸ ذیل ثبت ۱۳۷٤٦۹ بنام خودش ثبت و سند مالکیت بشماره ٦۲۵٦۸۲ صادر و تسلیم گردیده و طبق سند رسمی ۳۷٤۲۹ دفترخانه ۲۳۲ تهران نزد بانک رفاه کارگران دررهن است مفقود گردیده و درخواست صدور سند مالکیت المثنی نموده است لذا مراتب باستناد تبصره یک اصلاحی مورخ بیست و نهم مهرماه پنجاه و یک الحاقی بماده ۱۲۰ آئیننامه قانون ثبت در دونوبت آگهی میشود تا چنانچه کسی مدعی انجام معامله نسبت بملک مرقوم یا وجود سند مالکیت مذکور نزد خود میباشد مراتب را از تاریخ نشر دومین (آخرین) نوبت این آگهی ظرف ده روز باین دایره اعلام و رسید دریافت نماید تا مورد رسیدگی قرار گیرد والا پس از انقضاء مدت مزبور و نرسیدن واخواهی نسبت بصدور سند مالکیت المثنی طبق مقررات اقدام خواهد شد.
تاریخ انتشار نوبت اول ٦۲/۱/۳۱
تاریخ انتشار نوبت دوم ٦۲/۲/۱۱ رئیس ثبت ناحیه شرق تهران

آگهی تغییرات در شرکت کاروتعاون سمان (سهامی خاص)

بموجب صورتجلسه مجمع عمومی فوق‌العاده مورخ ٦۱/۱۰/۲۹ اساسنامه جدید شرکت مشتمل بر ۳۵ماده ۱۲ تبصره جایگزین اساسنامه قبلی شده.
طبق صورتجلسه هیئت مدیره مورخ ٦۱/۱۲/۱۷ آقای پرویز پیوندی بسمت مدیرعامل جدید شرکت تا آخرسال ۱۳٦۲ انتخاب گردید.
کلیه اوراق بهادار و اسنادمالی شرکت با مدیرعامل باتفاق آقای علی ترحمی و آقای محمدمهدی فامیلی و مهرشرکت معتبرخواهد بود.
مراتب فوق ثبت اولیه به ثبت رسید.
رئیس ثبت سمنان
۲۰۵۸م-الف

بسمه تعالی

آگهی ابلاغ دادخواست به آقای حاج حسن نیک نژاد طبق ماده ۱۰۰ آئین دادرسی مدنی

بانک صادرات ایران شعبه اهواز بطرفیت آقای حاج حسن نیک نژاد دادخواستی بخواسته مطالبه دومیلیون ریال بشرح متن دادخواست تقدیم که بکلاسه ٦۵۹/۲/۵۹ حقوقی ثبت و درجریان رسیدگی است.
نظر باینکه محل اقامت خوانده نامبرده فوق معلوم نیست حسب تقاضای خواهان و دستور دادگاه مراتب در سه نوبت متوالی وطبق ماده ۱۰۰ آئین دادرسی مدنی در روزنامه رسمی کشور جمهوری اسلامی ایران و یکی از جراید کثیرالانتشار آگهی میشود و از خوانده مزبور دعوت بعمل میآید تا برای ملاحظه و دریافت دادخواست و ضمائم ظرف سه ماه پس از نشر آخرین روزنامه بدفتر دادگاه مراجعه نماید درصورت‌عدم‌مراجعه دادخواست ابلاغ شده محسوب ودادگاه رای صادر خواهد نمود وچنانچه متعهد نیازی به ابلاغ بوسیله آگهی باشد مراتب یک نوبت آگهی و مدت آن ده روز خواهد بود.
مدیر دفتر شعبه دوم دادگاه عمومی اهواز- وسمه‌ای

بسمه تعالی

کلاسه پرونده ٦۱/۱٤٤۹ مدنی عمومی اول

آگهی ابلاغ وقت دادرسی دادخواست و ضمائم به آقای محمد رضا عرب طاهری گنبد نظام آباد فروشگاه طاهری شرکت کارخانجات الکترونیکی بلموند به مدیریت آقایان محمد باقر غفرانی و فرهاد ابراهیمی با وکالت آقای ناصر نادری در تاریخ ٦۱/۹/۲۰ دادخواستی به طرفیت شما وخواسته مبلغ ۳۲۰ هزار ریال بابت ۸ فقره سفته و خسارات اصلی به دادگاه نموده که به کلاسه ٦۱/۱٤٤۹ مدنی عمومی اول ثبت و برای روز سه شنبه ٦۲/۷/۲٦ ساعت ۹ صبح بوقت رسیدگی تعیین به لحاظ مجهول المکان بودن شما و درخواست وکیل شرکت خواهان به استناد ماده ۱۰۰ قانون آئین دادرسی مدنی به تصویب دادگاه سه نوبت متوالی در یکی از روزنامه‌های کثیرالانتشار روزنامه رسمی کشور آگهی از شما دعوت می‌شود در جلسه فوق در دادگاه عمومی گنبد کاووس برای رسیدگی حاضر شوید ق ل از حلول جلسه رسیدگی می‌توانید دادخواست و ضمائم را از دفتر دادگاه دریافت دارید در صورت عدم حضور دادگاه غیابا رسیدگی و تصمیم مقتضی اتخاذ خواهد نمود. ضمناً چنانچه بعدا نیازی به انتشار آگهی باشد فقط یک نوبت درج و مدت آن ۱۰ روز است.
مدیر دفتر شعبه اول دادگاه عمومی شهرستان گنبد کاووس
نور محمد مقصودی

آگهی تأسیس شرکت ساختمانی مارن بامسئولیت محدود

درتاریخ٦۱/۱۲/۲٦ تحت شماره ٦۸۷ این اداره به ثبت رسیده وخلاصه شرکتنامه آن بشرح زیر جهت اطلاع عموم در روزنامه رسمی کشورجمهوری اسلامی ایران ویکی ازروزنامه‌های کثیرالانتشارآگهی میشود.
۱- موضوع شرکت اجرای کلیه پروژه‌های ساختمانی- راهسازی(تأسیساتی ، برقی‌مکانیکی مربوط به ساختمان) وطرح و نظارت ومحاسبات مربوط به پروژه‌های ساختمانی، راهسازی، تأسیساتی ونیز تهیه و تولید تیرچه وبلوک وهمچنین واردات مصالح ومواد وماشین‌آلات ساختمانی وراهسازی وتأسیساتی مربوط به ساختمان.
۲- مرکز اصلی شرکت کرج خیابان قزوین روبروی شهرداری پاساژ نائین طبقه دوم.
۳- سرمایه شرکت مبلغ دومیلیون ریال.
٤- مدیران و دارندگان حق امضاء آقایان مرتضی نوائی فیجانی وغلامرضا صالح سامن بسمت اعضای اصلی هیئت مدیره بمدت دوسال انتخاب شدند۲- طبق صورتجلسه هیئت مدیره شرکت آقای غلامرضا صالح سامن بسمت رئیس هیئت مدیره و آقای مرتضی نوائی فیجانی بسمت عضو اصلی هیئت مدیره ومدیرعامل شرکت انتخاب شدند وطبق ماده۱۷ اساسنامه مقرر شدکلیه اسناد واوراق‌بهاداروقراردادهای تعهدآورشرکت باامضاء مشترک آقایان رئیس هیئت مدیره ومدیرعامل باشد ونامه‌های عادی وکاتبات اداری باامضاء مدیرعامل یارئیس هیئت مدیره بامهرشرکت باشد.
۲۰۵٦م/الف
اداره ثبت اسناد کرج

آگهی تاسیس شرکت فنی و ساختمانی ارمغان کرج با مسئولیت محدود

درتاریخ ٦۲/۱/۱۷ تحت شماره ٦۹۵ این اداره به ثبت رسیده و خلاصه شرکتنامه آن بشرح زیر جهت اطلاع عموم در روزنامه رسمی کشور جمهوری اسلامی ایران و یکی از روزنامه‌های کثیرالانتشار آگهی میشود.
۱- موضوع شرکت: طرح و اجرای کلیه امور ساختمانی و تاسیساتی، راهسازی، انجام کارهای تولیدی از قبیل تولید مصالح ساختمانی و تاسیسات شبکه برق‌رسانی و انجام امور بازرگانی از قبیل صادرات و واردات و خرید و فروش ساختمانی و توسعه کشاورزی.
۲- مرکز اصلی شرکت کرج رجائی‌شهر (گوهردشت) سابق بلوار زرین پائین‌تر از میدان رستاخیز سابق بین خیابان ششم و هفتم.
۳- سرمایه شرکت مبلغ یک میلیون ریال.
٤- مدیران و دارندگان حق امضاء آقایان ولی‌الله رحمانی آلو بسمت مدیرعامل و عضو هیئت‌مدیره و آقای نوروز و علی رحمانی‌آلو بسمت عضو و رئیس هیئت‌مدیره برای مدت نامحدود انتخاب شدند و مقرر شد طبق ماده ۱۷ اساسنامه کلیه قراردادها و اسناد بهادار از قبیل چک و سفته و اسناد تعهدآور شرکت با امضاء رئیس هیئت‌مدیره و مدیرعامل و مهر شرکت معتبر میباشد.
۲۰۵۹ م-الف
احمد عظیمی
رئیس اداره ثبت اسناد کرج

دولت موظف شد لایحه تهیه و توزیع کالا را ظرف...

بقیه از صفحه ۸

کند ومجلس هم دولت راموظف می‌کند . آنگاه آقای اسلامی نماینده دولت درمجلس پیرامون این مسئله گفت: الان یک طرح بنام طرح توزیع کالا رسانی ستاد بسیج و طرحی دیگر شورای اقتصاد وطرحی دیگر توسط وزارت بازرگانی تقدیم شده ودولت دارد کارخودش راانجام میدهد وامیدواریم که دولت ازاین طرح یک طرح جامع تهیه و تقدیم مجلس کندوقسمتی ازمشکلات حل شود.

سرانجام نسبت به کلیات لایحه رایگیری شد وبتصویب رسید وچون پیشهادی دراین رابطه نرسیده بود، بلافاصله نسبت به ماده واحده رایگیری بعمل آمد که بااکثریت آراء بامتن زیرمورد تصویب قرارگرفت.

ماده واحده- ازتاریخ تصویب این قانون دولت موظف است لایحه قانونی تهیه و توزیع کالا راظرف سه ماه تهیه و به مجلس شورای اسلامی تقدیم نماید.

پس ازآن درحالکه ریاست جلسه راحجت‌الاسلام والمسلمین محمدیزدی بعهده داشت، آقای کاظم نوروزی مخبر کمیسیون دیوان محاسبات وبودجه و امورمالی مجلس گزارش شور دوم این کمیسیون درخصوص طرح قانونی اصلاح قانون و مقررات دیوان محاسبات راضمن توضیحاتی قرائت کردوپس ازبررسی پیشنهادات اصلاحی نمایندگان و اظهارات نمایندگان مخالف و موافق و اخذ رای نهایی طرح فوق‌الذکر بشرح زیرتصویب شد:

طرح قانونی اصلاح قانون و مقررات دیوان محاسبات

ماده واحده- به منظور تسریع در امر رسیدگی به کلیه حسابهای وزارتخانه‌ها، موسسات، شرکتهای دولتی و سایر دستگاهها و همچنین نظارت بر عملکرد مالی دستگاههای اجرائی و رفع مشکلات و نیازهای فوری دیوان محاسبات‌کشورتا قبل از تصویب و ابلاغ آئین نامه‌های اجرائی قانون جدید و تشکیلات و مقررات استخدامی مؤ ط اجازه داده میشود که:

الف- دیوان محاسبات کشور حسابهای سال ۱۳۶۱ به بعد کلیه دستگاههای اجرائی را بجای انجام وظایف و تشریفات ممیزی اسناد و حسابهای سنوات قبل رسیدگی و یا حسابرسی نموده و نتایج مربو طه را جهت طرح در مجلس شورای اسلامی به اطلاع کمیسیون دیوان محاسبات مجلس برساند.

ب- اصلاح و تغییرات لازم در تشکیلات و حقوق کادر متخصص و نیز رفع سایر محدودیتها و مشکلات اداری و مالی دیوان محاسبات کشور با موافقت و نظارت کمیسیون دیوان محاسبات مجلس و اخذ مجوز از هیات رئیسه مجلس شورای اسلامی به مرحله اجراء گذارده میشود.

تبصره ۱- دیوان محاسبات کشور موظف است کادر متخصص و موردنیاز خود را از افراد دیوان محاسبات تامین و درصورت عدم کفایت به استخدام جدید بپردازد.

تبصره ۲- نحوه رسیدگی و ممیزی به حسابهای از سال ۱۳۵۳ تا آخر سال ۱۳۶۰ طبق دستورالعملی است که وسیله هیات موضوع تبصره ٦٦ قانون بودجه سال ۱۳۶۱ مرکب از نمایندگان مجلس شورای اسلامی، وزارت امور اقتصادی و دارائی و دیوان محاسبات کشور تهیه و ابلاغ میگردد.

تبصره ۳- دیوان محاسبات کشور دراجرای وظایف قانونی خود باید بنحوی عمل نماید که همیشه حسابهای جاری و سال قبل را دردست رسیدگی داشته باشد و چنانچه براثر عقب ماندگی حسابها و یا عدم ارسال و تصویب بموقع ترازنامه‌ها و یا سایر مشکلات اجرائی رسیدگی به حسابها بیش از ۲ سال مالی معوق بماند دیوان محاسبات بعد از ارسال گزارش مربوطه نحوه رسیدگی به این قبیل حسابها را جهت تصویب مجلس شورای اسلامی تعیین و پیشنهاد می‌نماید.

دستور بعدی گزارش کمیسیون امور دفاعی درخصوص شور دوم لایحه الحاق یک تبصره به قانون تشکیل سازمان تعاونی مصرف کادر نیروهای انتظامی بود که توسط آقای مهدی طیب مخبر این کمیسیون طی توضیحاتی قرائت شد و پس از آن پیشنهادات اصلاحی نمایندگان ماده واحده مطرح گردید ونمایندگان مخالف و موافق نقطه نظرات خود را بازگو کردند و پس از رایگیری نهائی لایحه با متن ذیل تصویب شد.

لایحه راجع به الحاق یک تبصره به قانون تشکیل سازمان تعاونی مصرف کادر نیروهای انتظامی

ماده واحده- از تاریخ تصویب این قانون نام سازمان تعاونی مصرف کادر نیروهای انتظامی به سازمان تعاونی مصرف کادر نیروهای مسلح جمهوری اسلامی ایران تغییر یافته و تبصره زیر جایگزین تبصره ٤ قانون تشکیل آن سازمان (مصوب ۱۳۳٤) میگردد.

تبصره ٤- اعضاء کمیته‌های انقلاب اسلامی نیز مشمول استفاده از امکانات رفاهی سازمان تعاونی مصرف کادر نیروهای مسلح جمهوری اسلامی ایران می‌باشند.

سپس آقای محسن رهامی مخبر کمیسیون پست و تلگراف و تلفن گزارش شور اول این کمیسیون در مورد لایحه حفظ و تثبیت کناره و بستر رودخانه‌های مرزی را همراه با توضیحاتی مطرح کرد این لایحه در کلیات مخالفی نداشت و پس از رایگیری کلیات آن تصویب رسید.

پس از تنفس و رسمیت یافتن جلسه آقای مجید انصاری گزارش کمیسیون مشترک کار و استخدام صنایع و معادن و پیشنهاد تعیین مدت آزمایشی (طبق اصل ۸۵) در خصوص لایحه انتقال بیمه آندسته از کارگران مشمول قانون کار که تحت پوشش آئین نامه استخدامی شرکت ملی فولاد ایران قرار میگیرند و تبدیل وضع خدمتی می‌یابند، را مطرح کرد. لازم به توضیح است که این لایحه جهت تصویب به کمیسیون فوق ارجاع شده بود و در این جلسه برای تعیین مدت جهت اجرای آزمایشی آن در مجلس مطرح شد که مدت ۳ سال مورد تصویب قرار گرفت متن لایحه بدین شرح میباشد:

ماده واحده- سازمان تامین اجتماعی مکلف است حق بیمه دریافتی آن دسته از کارگران مشمول قانون کار شرکت ملی فولاد ایران و واحدهای تابعه و وابسته را که در معادن ذغال سنگ اشتغال بکار داشته یا دارند و به مستخدم مشمول آئین نامه استخدامی شرکت مذکور تغییر وضعیت می‌یابند به صندوق بازنشستگی شرکت ملی فولاد ایران منتقل نماید.

تبصره۱- آئین نامه مربوط به تبدیل وضع خدمتی این دسته از کارگران و نیز دسته‌بندی مشاغل مشمول این قانون حداکثر ۲ ماه پس از تصویب این قانون توسط وزارت معادن و فلزات تهیه و به تصویب هیات دولت خواهد رسید.

تبصره۲- پرداخت مابه‌التفاوت مستمری از کارافتادگی، بازنشستگی یا بازماندگان آن دسته از کارگران مشاغل تبصره دو که قبلاً از کار افتاده، بازنشسته یا فوت شده‌اند و در حال حاضر از سازمان تامین اجتماعی مستمری دریافت میدارند و آن دسته از کارگران مشاغل مشابهی که به تشخیص کمیسیونی مرکب از نمایندگان ذیصلاح وزارت کار و امور اجتماعی، وزارت‌معادن و فلزات، وزارت بهداری، شرکت ملی فولاد ایران و سازمان تامین اجتماعی از کار افتاده یا بازنشسته شناخته میشوند نسبت به مستمری تعیین شده در آئین نامه خاص شرکت ملی فولاد ایران بعهده شرکت مذکور میباشد و اعتبار آن نیز از محل اعتبارات عمومی دولت که باین موضوع تخصیص داده میشود تامین خواهد گردید.

تبصره ۳- میزان حق بیمه انتقالی و نحوه انتقال آن از سازمان تامین اجتماعی به صندوق شرکت ملی فولاد ایران با توافق وزرای معادن و فلزات، بهداری و کار و امور اجتماعی خواهد بود.

● گزارش کمیسیون تحقیق

بگزارش خبرنگاران جمهوری اسلامی ایران در ادامه این جلسه آقای سیدابوالفضل موسوی تبریزی گزارش کمیسیون تحقیق مبنی برتائید اعتبار نامه آقای محمد جسیم سعادتی نماینده منتخب مردم مهاباد را بدین شرح قرائت کرد:

ریاست محترم مجلس شورای اسلامی

پرونده انتخاباتی آقای محمد جسیم سعادتی از مهاباد در جلسات ۱۹ و ۱۲ و ۲۹ و ۱۲و۶۱ بمعنی در سه جلسه در کمیسیون تحقیق مورد رسیدگی قرار گرفت چون فقط اعتراض آقای موحدی ساوجی در موعد مقرر رسیده بود درباره آن بحث و گفتگو بعمل آمد و سرانجام در جلسه مورخه ۶۲/۱/۲۳ کمیسیون تحقیق با توجه به نامه شماره ۳۹۷۹/گ تاریخ ۶۲/۱/۲۱ هیات رئیسه مجلس شورای اسلامی مبنی برلزوم تهیه و ارائه گزارش برای طرح در جلسه علنی اعتراض آقای موحدی را در مورد شعری که آقای سعادتی در مورد شاه معدوم داشته‌اند را دلیل بروابستگی نزدیک به رژیم تلقی نکرد و سخنرانی مشارالیه را در مجلس با توجه به تحقیقاتی که از طرف برادران نماینده اعزامی از طرف شعبه مربوطه آقایان هادی غفاری و بازقندی در منطقه بعمل آمده بود دلیل بر سومنیت آقای سعادتی ندانستند و انتخابات را مغایر با ماده ۹ و ۱۰ قانون انتخابات تشخیص ندادند لذا کمیسیون با اکثریت آراء لازم اعتبار نامه ایشان را تصویب نمود. جلسه علنی دیروز ساعت ۱۲ خاتمه یافت و ادامه رسیدگی پرونده آقای سعادتی به جلسه علنی پنجشنبه موکول گردید.

شاهزاده سیهانوک چین را تشویق به جنگ گسترده با ویتنام کرد

چین دیروز به ویتنام اخطار کرد که سریعاً به تمامی تحریکات خود در طول مرز مشترک دوکشور خاتمه دهد در غیراین صورت با خطر اوج‌گیری درگیریهای سه روزه که در دو سال پیش بی‌سابقه بوده است مواجه خواهد بود.

خبرگزاری چین دیروز گزارش داد که گاردمرزی چین مواضع نیروهای ویتنامی را که در نزدیک خطوط مرزی دو کشور مستقر هستند هدف آتش توپخانه قرارداده و خسارات زیادی را به این نیروها وارد آوردند.

گزارش خبرگزاری چین حاکیست که این در پاسخ حمله نیروهای ویتنامی به ناحیه نایو دراستان گوانگزی صورت گرفته است. در این گزارش به جزئیات اوضاع متشنج مرزهای دو کشور چین و ویتنام اشاره‌ای نشده است. این خبرگزاری همچنین گزارش داد که در درگیری روز گذشته در مرزهای دو کشور چهارسرباز ویتنامی به قتل رسیده‌اند.

بگزارش خبرگزاری ویتنام براثراین بمباران‌ها دست کم ۱۷ ویتنامی کشته و زخمی شده‌اند.

سخنگوی وزارت امورخارجه چین نیز گفت دولت ویتنام میبایست بیدرنگ اقدامات تحریک‌آمیز مسلحانه خود در امتدادمرز چین را متوقف کند و درغیراین صورت چین این حق را برای خود قائل است که به آتش ویتنامی‌ها پاسخ دهد. وی گفت دولت ویتنام برای منحرف کردن افکارعمومی جهان از حملات وقیحانه علیه شورشیان کامبوجی عمداً تحریکات مسلحانه در مرز خود با چین را تشدیدکرده است.

از سوی دیگر گزارشات رسیده از تایلند حاکیست نیروهای ویتنامی و تایلندی دیروز در نزدیکی بزرگترین اردوگاه آوارگان در طول مرز کامبوج و تایلند به‌تبادل آتش توپخانه و خمپاره مبادرت ورزیده‌اند.

در همین حال پرنس سیهانوک رهبرمقاومت کامبوج که یکشنبه از کره شمالی واردپکن شد اظهارامیدواری کرد که چین با تهاجم به ویتنام شمالی همچون سال ۱۹۷۹ برای دومین بار درسی به ویتنام بدهد.

از طرفی دیپلماتهای غربی معتقدند چین آغازگر درگیریهای اخیر است واین عمل جهت منحرف کردن حمله ویتنامیها علیه شورشیان کامبوجی که موردحمایت چین میباشند صورت گرفته است.

درآستانه سالگرد کودتای نظامی درافغانستان:

نیروهای تقویتی شوروی در کابل مستقر شدند

خبرگزاری رویتر ازاسلام‌آباد گزارش داد دراستانه برپائی مراسم پنجمین سالگرد کودتای نظامی وروی کارآمدن رژیم کمونیستی ودست نشانده ببرک کارمل درافغانستان حدود سه هزارتن دیگر ازنیروهای شوروی در کابل مستقر شدند به گفته مسافرینی که ازکابل به اسلام‌آباد آمده‌اند نیروهای تقویتی شوروی ظرف هفته‌های اخیرازمناطق دیگر افغانستان جمع‌آوری وبه کابل اعزام شده‌اند.

برپایه این گزارش تدابیرامنیتی درپایتخت افغانستان به نحو چشمگیری افزایش یافته است و این اقدام برای آنست تاازحمله مبارزان مسلمان افغانی به کابل جلوگیری شود.

درهمین حال منابع مطلع گفتند زدوخورد میان مبارزین مسلمان ونیروهای دولتی وروسی دراکثرمناطق کشوربویژه درهرات وقندهار همچنان باشدت تمام ادامه دارد.

براساس این گزارش چریکهای افغانی درشهرقندهار اداره مخابرات، مقرپلیس مخفی وپادگان نظامی را ظرف هفته گذشته موردحمله قرارداده‌اند بگفته منابع مطلع جاده‌ای که ازقندهارمنشعب میشود بطور گسترده مین‌گذاری شده ومسافرت بین قندهاروکابل بادشواری صورت میگیرد لازم به یادآوری است که دربیست و هفتم آوریل مراسم سالگرد روی کارآمدن رژیم کمونیستی درافغانستان برگزارمیشود.

بسمه تعالی

جمهوری اسلامی ایران

وزارت بازرگانی

مرکز تهیه وتوزیع قطعات ودستگاههای الکترونیک

بدینوسیله باطلاع میرساند اقلام ذیل توسط این مرکز وارد وآمادهٔ توزیع میباشد. مقتضی است نمایندهٔ تعاونیهای اصناف مربوطه درهراستان (ودرصورت عدم وجود تعاونی، نمایندهٔ ادارهٔ کل بازرگانی استان) با معرفینامهٔ کتبی از اداره کل بازرگانی مزبور جهت دریافت سهمیه استان به این مرکز مراجعه نمایند.

۱- ترموستات سماور
۲- مولتی متر دیجیتال
۳- مولتی متر آنالوگ
٤- باطری موتورسیکلت
۵-لوازم سنجش کامیون

روابط عمومی مرکز الکترونیک

بسمه تعالی

جمهوری اسلامی ایران

وزارت بازرگانی

مرکز تهیه وتوزیع قطعات دستگاههای الکترونیک

بدینوسیله باطلاع کلیهٔ سازمانها وموسسات دولتی وغیردولتی میرساند میروترازمهندسی وارداتی این مرکز ازطریق شرکت اوزان وابسته به‌جهاد سازندگی (تلفن ۸۹٦۷۵۹- ۸۹٦۳۲٦) آمادهٔ توزیع میباشد. متقاضیان دولتی بامراجعهٔ مستقیم ومتقاضیان غیردولتی (مشاوران) بادردست داشتن فرم پرشدهٔ سازمان برنامه‌و(پیمانکاران) باتائید کارفرمای‌دولتی مربوطه مستقیماً به شرکت فوق‌الذکر مراجعه نمایند.

لازم به توضیح است موسساتی که قبلاً دوربین مربوطه را ازشرکت فوق دریافت داشته‌اند دراولویت بوده وبامراجعهٔ مستقیم میتوانند رفع نیاز نمایند.

روابط عمومی مرکز الکترونیک

«بسمه تعالی»

«آگهی استخدام»

شرکت صنایع کاشان (ملی شده) که یک شرکت تولید کننده فرش ماشینی است بافراد مومن ومعتقد به نظام جمهوری اسلامی وولایت فقیه درتخصصهای ذیل باحقوق ومسکن مناسب نیاز دارد:

۱- مهندس نساج جهت تصدی مدیریت داخلی یکنفر باحداقل ۵سال تجربه
۲- مهندس مکانیک جهت تصدی امور فنی یکنفر باحداقل ۵سال تجربه
۳- لیسانس حسابداری یکنفر با حداقل سه سال تجربه
٤- مهندس نساج سه نفر باحداقل سه سال تجربه

واجدین شرایط میتوانند مشخصات کامل خودرا همراه با یک قطعه عکس آدرس وشماره تلفن، حداکثر تابیستم اردیبهشت ماه ۱۳٦۲ بآدرس تهران منطقه پستی ۱۵- خیابان استاد نجات‌الهی شمالی ساختمان شماره ۲۸۲ دفتر تهران این شرکت ارسال‌نمایند.

شرکت صنایع کاشان (سهامی خاص)

آگهی مناقصه شماره یک مورخه ۶۲/۱/۳۰ پشتیبانی منطقه۲

پشتیبانی منطقه ۲شیراز خبارسیز خودرونیاز خودرا به مقدار مندرج دربرگهٔ شرایط ومشخصات معامله ازطریق مناقصه خریداری می‌نماید. پیشنهاددهندگان می‌توانند با مراجعهٔ به دفتر مدیریت آمار وخدمات واقع در فلکهٔ ارتش وملاحظهٔ مشخصات جنس ودریافت برگه شرایط ومشخصات معامله پیشنهاد خودرا طبق مفاد مندرج دربرگه شرایط ومشخصات معامله تنظیم وتاساعت ۱۰ صبح روزشنبه مورخ ۶۲/۲/۱۰ به مرکز پیاده پشتیبانی منطقه ۲ تحویل نمایند.

اداره مناقصه گزار پشتیبانی منطقه ۲شیراز

آگهی فروش

بدینوسیله باطلاع میرساند ذوب‌آهن اصفهان آماده فروش گاز اکسیژن و گاز ازت در کپسولهای خالی ٤۰لیتری خریداران در محل انبارمحصول این شرکت واقع در ٤۵ کیلومتری جاده اصفهان شهرکرد در وسیله حمل خریدار میباشد قیمت محتوی هرکپسول چهل لیتری با محتوای شش مترمکعب گاز اکسیژن یا ازت با فشار ۱۵۰ آتمسفر فشار بسترتیب ۱۷۰ریال و ٦۰۰ ریال میباشد خواهشمند است در صورت تمایل بخرید و اخذ اطلاعات بیشتر بقسمت فروش و اموربازرگانی بنشانی فوق‌الذکر یا تلفن ۳٦۱۹۰ تماس حاصل فرمایند.

سرپرست قسمت فروش وامورباز رگانی ذوب‌آهن اصفهان
کامران مهر

۱۷۲م-الف

درخواست از مجامع بین‌المللی برای جلوگیری از نابود ساختن بناها و آثار عتیقه اسلامی

بگزارش واحد مرکزی خبر از لندن ربوده شدن آثار عتیقه اسلامی که در موزه هنرهای اسلامی بیت‌المقدس نگهداری میشد و ارزش آنها بیش از دهها میلیون دلار تخمین زده میشود خشم و نفرت شدید مسلمانان سراسر جهان را نسبت به رژیم صهیونیستی اشغالگر قدس برانگیخته است.

در لندن بنیاد هنر های اسلامی که به ابتکار مسلمانان مقیم انگلیس تشکیل گردیده رژیم اشغالگر قدس را متهم به نابود ساختن بناها و آثار عتیقه اسلامی در سرزمینهای اشغالی فلسطین کرد و از مجامع بین‌المللی درخواست نمود هرچه زودتر به این مسئله رسیدگی نمایند.

از سوی دیگر آسوشیتدپرس از استانبول گزارش داد حبیب شطی دبیر کل کنفرانس اسلامی دیروز سمپوزیوم بین‌المللی پنج روزه در مورد هنرهای اسلامی به مناسبت آغاز پانزدهمین قرن هجری را در استانبول گشود. شطی خطاب به صدوپانزده دانشمند از چهل و دو کشور مختلف که در مراسم گشایش سمپوزیوم در مرکز فرهنگی اتاتورک شرکت داشتند گفت در غرب درباره ماهیت تمدن اسلامی سوءتفاهم بزرگی وجود دارد. شطی افزود وظیفه هر مسلمانی است تمام برداشتهای غیر واقعی در مورد اسلام را تصحیح کند و غیر مسلمانان را با تمدن اسلامی آشنا سازد. روز چهارشنبه نیز یک نمایشگاه هنر تمدن اسلامی به مناسبت آغاز قرن پانزدهم هجری در استانبول گشایش خواهد یافت.

آمار سرسام آور حوادث رانندگی در آمریکا و اروپا

واحد مرکزی خبر به نقل از خبرگزاری یونایتدپرس گزارش داد براساس آماری که دیروز در زوریخ پخش شد ظرف ده سال گذشته حدود یک میلیون و ۳۰۰ هزار نفر درحوادث رانندگی در آمریکا وکشورهای اروپای غربی کشته شده‌اند.

شرکت بیمه سویس گفت میانگین تلفات درروز ۳۳۰ تن بوده است.

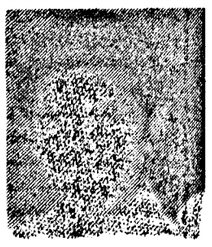

عکس فوق علیرضا عبدالمراده حدود ۱۰ماه است که از وی خبری دردست نیست کسانیکه از نامبرده اطلاعی دارند با شماره تلفن ٤- ۲۸۵۵۹۱ داخلی ۲۲۲ آقای حرائی اطلاع و خانواده وی را از نگرانی برهانند.

بسمه تعالی

اطلاعیه

قابل توجه مسافران قطار

از مسافران محترم قطار که قصد عزیمت به شهرها و ایستگاههای بین راه را دارند تقاضامیشود هنگام مراجعه به باجه‌های فروش بلیط در تهران و کلیه شهرستانها شناسنامه و یا کارت شناسائی معتبرهمراه داشته باشند، در غیراینصورت از فروش بلیط به آنها خودداری خواهد شد.

راه‌آهن جمهوری اسلامی ایران

بسمه تعالی

اطلاعیه

قابل توجه صنف داروخانه‌های تهران وحومه

براساس ماده ۹ آئین‌نامه اجرائی انتخاب اتحادیه‌های صنف تهران مصوب جلسه مورخ ۶۰/۳/۱۳ هیئت عالی نظارت وبه استناد ماده ۵٤ قانون نظام صنفی انجمن نظارت برانتخابات اصناف تهران ازکلیه افراد صنف مذکور که داوطلب عضویت درهیئت مدیره صنف خود میباشند تقاضا دارد ازتاریخ شنبه ۶۲/۲/۳ لغایت ۶۲/۲/۷ بمدت ۵روز ازساعت ۸الی ۱۲ به انجمن نظارت مرکزی واقع در میدان پانزدهم خرداد (میدان ارک سابق) کمیته امورصنفی ستاد انتخابات اطاق شماره ۱۷ مراجعه و پرسشنامه مربوطه را دریافت ونظیم و تسلیم نمایند. ضمناً برحسب تبصره ۱ ماده ۹ آئین‌نامه مذکور افراد صنفی واجدشرایطی که توسط ۱۰نفر از افراد عضو صنف بانجمن نظارت انتخابات کتباً معرفی شوند حروداوطلبان انتخابات هیئت مدیره منظور خواهدشد.

انجمن نظارت مرکزی انتخابات اتحادیه های صنفی تهران

بسمه تعالی

سازمان صنایع ملی ایران

کارخانه لوله سازی شمال تحت پوشش سازمان صنایع ملی ایران افتخار دارد که با عضویت هیئت مدیره جدید منتخب دولت انواع لوله‌های پی وی سی و اتصالات(به خصوص تحت فشار) خود را با عالیترین کیفیت و مناسبترین قیمت در اختیار متقاضیان و خریداران قرار دهد متقاضیان می‌توانند جهت ارائه و پیشنهادات و کسب اطلاعات بیشتر از نحوهٔ فروش و شرایط پذیرش نمایندگی به دایره فروش واقع در محل کارخانه در رشت کیلومتر ۷ جاده قزوین و یا با شمارهٔ تلفنهای ۳۲۱۲٤ و ۳۰۱۰۹ و ۳۰۱۱۰ تماس حاصل نمایند پیشنهادات و نظرات شما در این امر ما را در برنامه‌ریزی تولیدی یاری خواهد داد.

۵۱/م الف — کارخانه لوله‌سازی شمال

مالکین ششدانگ پلاکهای ششدانگ قطعات ۲۲٤ الی ۲٤۱ و ۲٤۵ الی ۳٦۰ و ۵۹ باقیمانده مجزاء شده از ۵۹ فرعی از ۱۵۸ اصلی و ٤۵۰ الی ٤۵۳ و با ۲٤۲ باقیمانده الی ۲٤٤ باقیمانده ۵۹ مجزاشده از ۵۹ فرعی از ۱۵۸ اصلی بخش ۱٤ ثبت اصفهان واقع درشمال خمینی‌شهر انتهای خیابان ۲۰متری کاحی غرب نرده‌های دانشگاه صنعتی اصفهان چون ششدانگ قطعات ۲۵۲ الی ۲٦۵ و قطعات ۲۸۲ الی ۲۹٦ طبق رای کمیسیون ماده ۱۲ قانون اراضی شهری موات و مابقی بابر تشخیص داده شد و این سپاه نیز طبق ماده ۹ قانون اراضی شهری قصدخرید آنها را دارد بنابراین چنانچه نسبت به نظریه کمیسیون مذکوراعتراض دارید حداکثر ظرف مدت ده روز از تاریخ درج نوبت اول آگهی در روزنامه به دادگاه عمومی خمینی شهر مراجعه و اعتراض خود را تقدیم دارید در غیراینصورت خواهشمند است حداکثر ظرف مدت ۱۵روز از تاریخ درج نوبت دوم آگهی به روابط عمومی سپاه خمینی شهر واقع در خیابان بوعلی سینا مراجعه و نسبت به انجام تشریفات قانونی اقدام نمائید، بدیهی است عدم مراجعه مانع خرید نبوده و طبق ماده ٤۷ رفتارخواهد شد.والسلام

سپاه پاسداران انقلاب اسلامی خمینی شهر محمود صلواتی

جمهوری اسلامی ایران

بسمه تعالی

صنایع هواپیمائی ایران استخدام میکند

صنایع هواپیمائی ایران وابسته به سازمان صنایع دفاع ، بمنظور تامین نیازهای پرسنلی خود در زمینه تکنسین بال و بدنه و موتور هواپیما، گروهی دیپلمه در رشته‌های فنی هنرستان - ریاضی فیزیک علوم تجربی - متعهد و متدین بدین مبین اسلام و دیگر ادیان رسمی کشور و معتقد به نظام جمهوری اسلامی را با توجه به شرایط ذیل برای خدمت در تهران بدوا تحت عنوان کار آموز استخدام مینماید

۱- عدم داشتن سوء پیشینه کیفری و برخورداری از سلامت کامل

۲- داشتن برگ پایان خدمت و یا معافیت دائم (غیر پزشکی)

۳- داشتن حداکثر ٢٤ سال تمام و معدل کتبی سیزده به بالا

٤- سپردن ۸ سال تعهد خدمت پس از اتمام دوره آموزشی یکساله

واجدین شرایط فرم درخواست ذیل را تکمیل و همراه با دو قطعه عکس حداکثر تا تاریخ ۶۲/۲/۲۵ از طریق صندوق پستی ۱۲۷۷-٤۱ ارسال دارند.

توضیح : متقاضیانی که سن آنان بیش از ۲۸ سال نباشد و دارای مدرک آموزشی از آموزشگاه فنی هواپیمائی کشوری میباشند میتوانند با ارسال یک کپی از مدرک مربوطه شرکت نمایند ضمنا تاریخ برگزاری آزمون ورودی متعاقبا از طریق همین نشریه آگهی خواهد شد.

برگ درخواست استخدام در صنایع هواپیمائی ایران (صها)

نام و نام خانوادگی: — شماره شناسنامه:
محل صدور: — تاریخ تولد:
وضعیت خدمت وظیفه: — مدرک تحصیلی :
معدل کتبی دیپلم: — وضعیت تاهل:
نشانی محل سکونت
توضیحات:

بسمه تعالی — ۲۲۱۰ م-الف

«آگهی ابلاغ مالیاتی»

دراجرای ماده ۳۰۱ قانون مالیاتهای مستقیم بدینوسیله برگ تشخیص مالیاتی زیر:

ردیف	نام و نام‌خانوادگی مودی	منبع مالیاتی	شماره‌وتاریخ برگ تشخیص	سال‌عملکرد مورد مطالعه	اصل‌مالیات بریال
۱	آقای علی سفیدگرمرندآبادی	سرقفلی	۶۱/۱۱/۵-۱۱۹۳	۱۳۵۸	۱۵۰۰۰۰/ ریال

بعلت مجهول‌المکان بودن نامبردگان ابلاغ میگردد خواهشمند است ظرف مدت ده روز ازتاریخ آگهی روزنامه جهت روشن نمودن وضع بدهی مالیاتی خود به نشانی- تهران- خیابان داور- روبروی درشرقی وزارت دادگستری ساختمان سابق گمرک طبقه دوم ممیز کلی کد ۵- حوزه مالیاتی ٥٤٤ مالیاتهای مرکز تهران مراجعه نمایید.

ممیز حوزه ٥٤٤ -مالیاتهای مرکز تهران- درویشعلی‌حسن‌زاده

بسمه تعالی

آگهی ابلاغ رای هیئت حل اختلاف‌مالیاتی

در اجرای ماده ۳۰۱ قانون مالیاتهای مستقیم بدین وسیله آراء صادره مؤدیانی که فاقد نشانی میباشند بشرح زیرابلاغ میگردد.

ردیف	نام ونام خانوادگی	شماره وتاریخ رای	نوع درآمد	سال عملکر	ددرآمدمشمول	مالیات‌اصل مالیات
۱	آقای یحیی بروخیم افراهیمی	۲۰۲۱مورخ۶۱/۱۲/۱۲	سرقفلی	۱۳۵٦	۶۰۰۰۰۰۰/-ریال	۱۵۰۰۰۰۰/-ریال
۲	آقای حیم یهودازاده(بهاری مقدم)	۲۰۳۸مورخ۶۱/۱۲/۱۲	سرقفلی	۱۳۵۸	۷۲۰۰۰۰۰/-ریال	۱۸٦۰۰۰۰/-ریال
۳	آقای یعقوب اسحاق‌زاده(بهجو)	۲۰۲۰مورخ۶۱/۱۲/۱۲	سرقفلی	۱۳۵۸	۱۲۰۰۰۰۰/-ریال	۲۲۸۰۰۰/-ریال
٤	آقای بیوک امضائی	۲۰۳۰مورخ۶۱/۱۲/۱۲	سرقفلی	۱۳۵۸	٤۰۰۰۰۰/-ریال	٦۰۰۰۰/- ریال
۵	آقای جلیل صدیقی	۲۰۲۹مورخ۶۱/۱۲/۱۲	سرقفلی	۱۳۵۸	٤۵۰۰۰۰۰/-ریال	۷۹۰۰۰۰/-ریال
٦	آقای رضافوزی	۲۰٤۱مورخ۶۱/۱۲/۱۲	بازرگان	۱۳۵٦	۵۲۵٤٤٦/-ریال	۸۲۵۸۰/-ریال
۷	آقای شعبان روحانی کاشانی	۲۰۲۸مورخ۶۱/۱۲/۱۲	بازرگان	۱۳۵۷	۵۲۸۲۸۰٤ریال	۱۲۹۹۱۸٦/-ریال
۸	آقای همایون شادپور	۲۰٤۰مورخ۶۱/۱۲/۱۲	بازرگان	۱۳۵۷	۱٤۸۹۹۸۲ریال	۲۹۷۵۹۵/-ریال
۹	آقای دانیال صراف	۲۰۳۲مورخ۶۱/۱۲/۱۲	مشاغل	۱۳۵۷	۹۳۷۰۳٦ریال	۱٦٦۱٤۸/-ریال

مؤدیان مشروحه فوق جهت واریز بدهی خود میتوانند به حوزه مالیاتی ٦۲٤ به نشانی خیابان داور مقابل درب شرقی دادگستری ممیز کلی کد ٦ طبقه اول مراجعه فرمایند.

ممیز حوزه ٦۲٤

۲۲۱۱ م- الف

بنام خدا

آگهی ابلاغ در روزنامه

دراجرای ماده ۳۰۱ قانون مالیاتهای مستقیم بدینوسیله اوراق تشخیص مالیات مشروحه زیر به لحاظ عدم اطلاع از نشانی قانونی مودیان مالیاتی ابلاغ می‌گردد خواهشمنداست ظرف مدت ۱۰ روز از تاریخ این آگهی به حوزه مالیاتی ۳۳/٦۵٤ واقع در ضلع غربی وزارت امور اقتصادی و دارائی روبروی درب شرقی دادگستری مراجعه نمایند

ردیف	نام و نام خانوادگی	شماره وتاریخ برگ تشخیص	منبع	سال	درآمد مشمول	مالیات‌مالیات
۱	محمدعلی گیویان	۶۱/۱۲/۲۳ -۱۲۳۰/٦۵٤	سرقفلی	۱۳٦۰	۱۳/۰۰۰/۰۰۰ ریال	۳/۸۵۰/۰۰۰ریال
۲	محمدعلی گیویان	۶۱/۱۲/۲۳ -۱۲۳۱/٦۵٤	مشاغل	۱۳۵۹	۳٦۰۰/۰۰۰ ریال	۷۹۸۵٦۰ ریال
۳	یعقوب خوش سیرت	۶۱/۱۲/۲۳ -۱۲۲۳/٦۵٤	مشاغل	۱۳۵۸	۱۹۵۰/۰۰۰ ریال	۳۹۷٤٤۰ ریال
٤	علی مراد شاهی	۶۱/۱۲/۲۳ -۱۲۳۲/٦۵٤	مشاغل	۱۳۵۸	۸۱۰/۰۰۰ ریال	۱۰۹۲۰۰ ریال
۵	نجات‌علی باقری حسن آبادی	۶۱/۱۱/۲۵-۱۱۲۵/٦۵٤	مشاغل	۱۳۵۸	۳۱۵۰/۰۰۰ ریال	٦۸۱۵٦۰ ریال
٦	مرتضی محمدحسین توجریشی	۶۱/۱۲/۲۳-۱۲۰۰/٦۵٤	سرقفلی	۱۳٦۰	۱۱۰۰۰/۰۰۰ ریال	۳۱۰۰/۰۰۰ ریال

احمد رزاقی- ممیز مالیاتی حوزه ۳۳/٦۵٤ تهران

نامه‌های شما

شرم آور نیست؟

عقر به ساعت یازده وربع را هم پشتسر گذاشته بود که به خانه رسیدم. اردیدار پدر حمید از بچه‌های حزب‌اللهی محله‌مان که درعملیات والفجر شهید شده است برگشته بودم. تلویزیون را روشن کردم دیدم یکی از مجریان برنامه ورزشی باشوق وذوق زایدالوصفی به بینندگان مژده میدهد که توانسته به وعده‌اش وفا کند وفشرده‌ای از فیلم دیدار دوباشگاه از باشگاههای انگلستان را نشان دهد! گوینده تلویزیون درپوست خودش نمیگنجید. لبهایش حاضر نبودند یک لحظه خنده را رهاکنند. ازخوشحالی، خودش را تکان می‌داد وپیروزمندانه بینندگان را به دیدن صحنه فوتبال دعوت میکرد.

خشکم زده بود، نفس درسینه‌ام بند آمده بود، دهانم بازمانده بود که مگر پخش فیلمی ازدودیدن چندتا انگلیسی بی‌کار وبی‌عار بدنبال توپ فوتبال چقدر مهم است وچه ارمغانی برای مردم ماهست که این آقای گوینده این طور خوشحالی می‌کند که مژده! اش را دارد میدهد.

اورفت‌وصحنه روی صفحه تلویزیون آمد، همراه باصدای گزارشگر که اسم باشگاهها وبازیکنان را میگفت آنهم باچه وسواسی وباچه قرائتی! توگوئی دررساله علمیه خوانده بود که اگر اسم بازیکنان را با تلفظ صحیح نخواند گزارشش باطل است وباید ازسربگیرد!

مهمتر آنکه پاچه‌های لخت بازیکنان انگلیسی با شرت‌هائی که به تن داشتند لحظه به لحظه روی صفحه تلویزیون درشت میشد و گزارشگر برای آنکه گزارشش را تمام عیار داده باشد نام یک یک بازیکنان را به همراه حرکاتی که ازآنها نشان داده میشد باهمان تلفظ وقرائت مخصوص یادآوری میکرد. صحنه عجیبی بود. به خصوص که فریادهای همراه بااحساسات تماشاچیان انگلیسی هم چاشنی فیلم شده بود وروزگار طاغوت درمملکت خودمان را تداعی می‌کرد. راستش را بخواهید ازخون حمید شرمم شد. به نظر شما شرم آور نیست؟

لحظه‌ای به خود آمدم وازخود پرسیدم که نکند چهارسال گذشته فقط خواب وخیال بوده ومابازهم درهمان جای اول هستیم؟! خودم را سرزنش کردم که این چه فکر باطلی است که تومیکنی؟ مگر همین حالا ازخانه یک شهید نمیائی؟ مگراین انقلاب این همه تحول درجوانهای ما به وجود نیاورده که ایثارگرانه به جبهه‌ها می‌روند وحماسه‌ها میافرینند؟ مگر همین حمید را انقلاب به اینجا نرسانده که زن وبچه شیرخواره‌اش را گذاشت وبه جبهه رفت وباصدام مزدور جنگید تاشهید شد؟

اینها وخیلی تحول های دیگر که درچهار سال گذشته صورت گرفته درذهنم ردیف شده‌بودند ولی از طرف دیگر نمی‌توانستم خودم را قانع کنم که میشود از تلویزیون جمهوری اسلامی که هر دقیقه‌اش چندین هزار تومان خرج روی دست بیت المال مسلمین می‌گذارد صحنه‌های خلاف شرع پخش شود. بگذریم از اینکه پخش فوتبال انگلیس ها برای مردم انقلابی ما که آن همه سیلی از انگلستان خورده‌اند یک توهین آشکار به انقلاب اسلامی و ملت مسلمان است ولی در اینکه نشان دادن آن پاچه‌های لخت یک کار خلاف شرع است هیچ تردیدی نیست مگر آنکه مسئولان ورزش تلویزیون خودشان صاحب فتوا باشند و این کار براساس فتوای آنها بی اشکال باشد!

تا نیمه های شب داشتم به همین مساله فکر میکردم ولی عقلم به جائی نرسید، نمیدانم چه ساعتی خوابم برد، ولی صبح که بیدار شدم هنوز آثار سرگیجه‌ای را که از دیدن آن صحنه بسراغم آمده بود در خودم احساس میکردم. صبح که قدری فکر کردم، تنها راه چاره‌ای که به نظرم رسید این بود که ماجرا را برای رونامه جمهوری اسلامی بنویسم و چند تا سئوال مطرح کنم شاید شما بتوانید مرا قانع کنید هر چند که سکوت شما تا حدودی میتواند نشانه تا ئید شما بر این کارهای تلویزیون باشد، شاید هم وقت پرداختن به این مسائل را ندارید.

بهر حال، من سئوالها را مینویسم تا نظر شما چه باشد و شما چه جوابی برای من داشته باشید، سئوالها از اینقرارند:

۱- آیا بهتر نیست تلویزیون به جای پخش فوتبال که یک ورزش غربی است، به ترویج هر چه بیشتر ورزشهای سنتی بپردازد؟

۲- اگر قرار است حتما فوتبال به دلایلی که شاید ما نمی دانیم پخش شود آیا بهتر نیست صحنه‌های داخلی و بازیکنانی که بدن آنها پوشیده باشد انتخاب شوند یا لااقل از کشورهای اسلامی انتخاب شوند نه از کشورهائی مانند انگلستان که ....؟

۳- آیا در شرایط جنگی و اگر جنگ نباشد در شرایط انقلابی که یک ریال ارز هم برای باز سازی جامعه ویران به ارث رسیده ازطاغوت غنیمت است، جایز است که فیلم فوتبال از خارج خریداری بشود آنهم از انگلستان؟

۴- در شرایطی که تبلیغاتمان برای تشویق جوانها جهت رفتن به جبهه بسیار کم و ضعیف است آیا بصلاح است که با پخش این صحنه ها همان راهی را برویم که رژیم پهلوی به منظور سرگرم کردن جوانها میرفت؟

۵- مساله شرعی این قضیه چه می‌شود؟ آیا نشان دادن پاچه‌های لخت تعدادی مرد شرت پوش از تلویزیون جمهوری اسلامی جایز است؟

ج- ن (دانشجو)

جمهوری اسلامی: ضمن اینکه سکوت ما بمعنای تائید نیست یاد آور می‌شویم این سئوالها برای خود ما هم وجود دارد و به این سئوالها باید مسئولان تلویزیون پاسخ بدهند.

در محاصرهٔ برف

روستاهای طارم سفلی (ماهین وحومه) دراثر بارندگی شدید برف و بسته بودن راه به مدت ٦ ماه گرفتار مصائبی شده است که از ارگانها و نهادهای جمهوری اسلامی خواستاریم در این مورد اقدام عاجل بفرمائید.

اکنون، به علت نرسیدن آذوقه مردم در تنگنای آذوقه، مسائل نفت، بیماری قرار دارند. در عین حال کشاورزی آنجا بعلت سرمای زیاد بطور کلی ازبین رفته و دامهای آنها بعلت نبودن علوفه تلف شده‌اند به امید کمک هرچه سریعتر.

روستائی

براساس مصوبه دیروز مجلس شورای اسلامی

دولت موظف شد لایحه تهیه و توزیع کالا را ظرف سه ماه تقدیم مجلس نماید

بخش سیاسی جمهوری اسلامی

مجلس شورای اسلامی دیروز جلسه علنی داشت، دراین جلسه که ساعت ۷ و ۵۰ دقیقه با تلاوت آیاتی از قرآن مجید وبریاست حجت‌الاسلام والمسلمین اکبر هاشمی رفسنجانی تشکیل شد نمایندگان مردم پاوه و تهران درنطق پیش از دستور خود از مسائل مختلف داخل و خارج کشور صحبت کردند ودردستور جلسه چند طرح ولایحه مورد بررسی و تصویب قرارگرفت و نیز گزارش کمیسیون تحقیق درخصوص پرونده انتخاباتی نماینده منتخب مردم مهاباد مطرح گردید.

● سخنان نماینده مردم پاوه

به گزارش خبرنگاران ماازمجلس اولین سخنران پیش از دستور آقای ملا احمد بهرامی نماینده مردم اورامانات در سخنان خود ضمن گرامیداشت روزارتش اظهارداشت:

اکنون باسپری شدن ٤ سال واندی از همه پرسی نظام جمهوری اسلامی واختیارکردن سیاست نه شرقی و نه غربی یک لحظه ازتوطئه‌های پی درپی شرق و غرب بعناوین مختلف علیه این مشعل آزادی و مسلمانان پخته ورهبران این حرکت آرام نبوده‌ایم.

کودتای نظامی طبس که سالگرد آن هفته بعد است- کودتای نوژه وخود مختاری جوانان خلق ترک وکرد وعرب و بلوچ و حملهٔ صدام عفلقی ودست نشانده و قیام جنگلیان آمل ومحاصرهٔ همه جانبه از طرف قدرتهای بیگانه قیام لیبرال و ملی گراها و بخیال شومشان تکرارتاریخ حرکت جمال درمصر نابودی خط اصیل انقلاب اسلامی که خط روحانیت پیشرو وخط فقاهت باشد وترورشخصیتهای شخیص این انقلاب ومعلمان جامعهٔ انقلاب همه و همه دلیل برحقانیت این انقلاب و سیاست نه شرقی و نه غربی ما است و باید قبول کنیم یک کشور درحال انقلاب و جنگ و چشم براه آزادی و حیات پرازعزت و کرامت ازاین بیشترمصائب و مشکلات راتحمل خواهد نمود و سرانجام به امید خداوند متعال پیروزی از آن ما خواهد بود.

وی آنگاه به اجرای هرچه صحیحتر پیام ۸ ماده‌ای امام امت تاکید کرد وازمسئولین خواست تا بجای تحلیل و تفسیر این پیام آبرا بدور از کاغذ بازی به اجرا درآورند.

ناطق در بخش دیگری از سخنانش گفت: مردم مسلمان کردستان بیش از حد پایبند باسلام و قرآن و طرفدار حاکمیت نظام الهی هستند و حساب آنها از خلقیون جدا است و انتظار دارند که مسئولین محترم مملکتی محسن و مسی را با یک دیدنگاه نکنند حتماً شنیده‌اید که یک هفته پیش ۳۳ نفر از پیشمرگان مسلمان کرد در یک روستا توسط گروهک کومله شهید شده‌اند، و چند نفری هم اسیر.

وی افزود: مردم مسلمان کردستان برای دفاع از اسلام میجنگند و شهید میشوند لذا این سوء تفاهم پیش نیاید که فقط از شهرهای مرکزی میروندآنجا شهید میشوند از همهٔ رزمندگان اسلام در کردستان و قرارگاه سیدالشهداء حمزه میخواهیم که امسال را بعنوان سال پاکسازی کردستان از لوث اشرار و ضدانقلاب اعلام کند و امیدوار هم هستیم با نابودی اربابشان صدام نوکر شرق و عرب عائله منطقه حل شود.

نماینده مردم پاوه در خاتمه سخنانش خطاب به مسلمانان منطقه گفت: هرگونه اختلاف و تفرقه بنام مذاهب امروز را درحالی که قبلهٔ مردم مسلمانان در اشغال اشغالگران صهیونیست است و درحالی که مسلمانان در آسام هند و افغانستان و فلسطین مظلوم و عراق و مصر و اردن و سودان و دیگر کشورهای بنام اسلامی و غیره با سگهای تعلیمی شکنجه و قتل و عام میگردند درچنین شرایطی اختلاف و تفرقه در پیشگاه خداوند متعال جرمی است بسیار عظیم و نابخشودنی درحالیکه امریکا و روس هردو ابرجنایتکار قرن بیستم منتظر بلعیدن کشورهای سهل الهضم و محروم و بدون مقاومتند و از دور نظارت میکنند و با حربه استعماری تفرقه و با هدف مشترک نابودی اسلام و حاکمیت درهمهٔ کشورها نوکرانی را پرورش میدهد امروز مسئله(شیعه و سنی) دیگر معنی ندارد ما بعنوان مسلمانان سنی در ایران از رهبر انقلاب و شخصیتهای سیاسی و مذهبی این مملکت تقاضا داریم برای هرچه رسواتر شدن شرق و غرب و نوکران آنها قدمهای موثرتری در راه وحدت عملی این دو فرقه(شیعه و سنی) اسلامی در ایران و جهان بردارند.

● سخنان نماینده مردم تهران

دومین سخنران پیش از دستور آقای علی‌اکبرپور استاد نماینده مردم تهران طی سخنانی اظهار داشت:

امریکای جنایتکار با یک نقشهٔ حساب شده و با برنامه‌ریزی‌های مفصل و طرحهای دقیق و تمرین‌های چندماهه و با مخارجی هنگفت شمارش معکوس را شروع و به طبس رفت چه دید خدا می‌داند و ما همینقدر می‌دانیم که برگزیدگان نیروی باصطلاح واکنش سریع آمریکا از ترس فرار کردند و جنازه‌هایشان را هم برخلاف اصول گذاشتند و نبردند.

آمریکا و دیگر جنایتکاران باید بدانند که این ما نیستیم که با آنها می‌جنگیم و این پیروزی‌ها از آن خدا است که وعده فرموده مستضعفین وارث زمین خواهند شد و می‌بینیم که آمریکا با دست خودش دارد گورخود را می‌کند. وعده خدا باید تحقق یابد و بدانید که با این دعاها و شعارهای مرگ برآمریکا و اثرخون پاک این جوانان که از چنگال آمریکا می‌ریزد آمریکا نابود خواهد شد.

وی سپس ضمن بیان اختلاف فاحش طبقاتی و فساد اخلاقی در آمریکا، سقوط چنین رژیمی را حتمی دانست و گفت: آمریکا ما را از چه میترساند، از جنگ مگر صدام را بجان ما نینداختید و همه نوکرهایتان را در منطقه به کمک او نفرستادید مگر شما جنایتکاران همه امکانات خود را بصدام ندادید دیگر چه میتوانید بکنید ملتی که راه شهادت را برگزیده هرگز از جنگ نمی‌ترسد.

ما مصمم هستیم تا از زن و مرد و پیرو جوان و با حرج خودمان کشتی انقلابمان را در دریای خون به پیش برانیم تا به ساحل نجات برسیم وی سپس به مسائل گرانی اشاره کرد و گفت:

بعداز انقلاب تروریستهای اقتصادی و عوامل چپ چپ و راست چپ بقولی توده‌ای نفتی یا آمریکائی‌ها برای ضربه زدن به خط اصیل انقلاب از هیچ کوششی فروگذار نکردند و نخواهند کرد. خوشبختانه درهمهٔ جبهه‌ها شکست خوردند و این ملت بزرگ چون کوه در مقابل این توطئه‌ها ایستاد اما مکاران بیکار ننشسته‌اند وباطرح ونقشه‌ها ماهرانه که محال گفتنش نیست دارند کارمی‌کنند که یکی از آنها گرانی است وگرانی یک پدیده ایست که باید اردیدگاههای مختلف باآن روبروشد وبرای جلوگیری از هرضایعه‌یاپدیده‌ای ابتدا باید آن را شناخت سپس ریشه‌یابی نمود وپس از ریشه‌یابی از طریق صحیح باآن مبارزه کرد یک پزشک برای تشخیص عارضه بیماریش گاه ده‌ها نوع آزمایش وعکس‌برداری می‌دهد تابتواند مرض را پیدا نموده و درعلاج آن اقدام کند. درمسائل اقتصادی- اجتماعی هم همینطور است مالان گرفتار مسئله اقتصادی سیاسی واقتصادی نظامی شده‌ایم که بسیار حساس است. درشهریور ۲۰ باآنکه جنگ از کنارمانگذشت ما دچار قحطوعارت بودیم وامروز به برکت الهی بودن انقلاب جنگ وبعداز ۳۱ماه جنگ با همه ابرقدرتها همه چیز داریم وکمتر کسی هست که مصرف خانه‌اش کمتر از قبل از انقلاب باشد اماچراگران؟ وبعقیده بنده دولت های بعدازانقلاب خودیکی از عوامل گران‌فروشی بوده واولین خشت این بنای کج را دولت موقت گذاشت که آهن را کیلوئی ۵ریال گران نمود بعدوزیر کار دولت موقت بعلت مسائل سیاسی وبه‌جای رسیدگی به مسائل اصلی طبقه زحمتکش ومحروم ومحترم کارگر حقوق اورا به ۲برابر افزایش داد اما مایحتاجش را هم گران نمودند یعنی هیچ! بعدبه ترتیب اکثر کالاهائی که دست دولت بودگران کردند مانندتاومبیل- گوشت، سیگار، برق، آب، گاروئیل، بنزین، تلفن، تلکس وکالاهای دیگر وهمین شب عیدی نوشتند وگفتند که سال آینده سال تثبیت قیمتها است امابعدازچندروز کیلوئی ۱۵ریال روی آهن‌آلات گذاشتند.

نمایندهٔ مردم تهران سپس خطاب به اصناف وکسبه گفت: امام بزرگوارمان بارها بارارا مورد مرحمت قرارداده وفرموده‌اند بازار بازوی سبز انقلاب است. بازار اسوانه انقلاب است ومن بعنوان یک خدمتگذار کوچک ازشما تقاضا می‌کنم نگذارید کاری که مسئولان مملکت را ناچار به شدت عمل کنیم. تجربهٔ ٤ساله بعدازانقلاب نشان داده هرکس باانقلاب دربیفتد نابود خواهدشد گران‌فروشی هم درافتادن با انقلاب است درحالیکه جوانان مامثل دسته گل درجبهه‌ها پرپر می‌شوند حدارا جوش نمی‌آید مادنبال کاسبی خودباشیم واحیاناً گرانفروشی نیز بکنیم.

وی درخاتمه سخنانش ازدادستان محترم کل کشور خواست تابه انجمن‌های اسلامی اصناف اختیارات داده شود تا به حساب گرانفروشان ومحتکران ازجدابی‌خبر برسند.

● سخنان خانم طالقانی

آخرین سخنران پیش از دستور خانم اعظم طالقانی نماینده مردم تهران درسخنان خود ضمن قدردانی از شهدای انقلاب اسلامی گفت: ایثارشهدا ومجروحین ومعلولین وخانواده‌های شهدا آنچنان است که دنیا تاکنون چنین ایثاری را به خود ندیده است.

وی دربخش دیگری ازسخنانش ضمن محکوم نمودن کنگره جهانی زن که توسط سازمان ملل وکشورهای عربی برای مقاصد استعماری تشکیل شده است گفت: ازآنجاکه زنان ایران نقش اساسی را درانقلاب اسلامی ایران ایفا نمودند بهمین مناسبت روزتولد حضرت زهرا(س) روززن نامگذاری شد وامیدواریم کنگره جهانی زنان مسلمان درایران تشکیل گردد تاسرمشقی برای زنان جهان شود.

نماینده مردم تهران درادامه سخنانش ازمسئولان وزارت نفت خواست تاپروژه‌های گازرسانی به شهرها و روستاهای کشور را به احرا گذارند. وی همچنین باتاکید بررسیدگی به مسایل پرشکان، بهیاران وپرستاران خدمتگزار ومعهد اروزارت مسکن وشهرسازی خواست که باساحس شهرکهای مناسب مشکل افراد بی‌سرپناه را حل کند.

وی درخاتمه سخنانش ازشورایعالی قضائی خواست تاقطعنامه سمینار حکام شرع ومشاورین دادگاههای مدنی خاص را به اجرا درآورد.

● تذکرات نمایندگان

پس از سخنان ناطقین پیش از دستور رئیس مجلس تذکرات نمایندگان را خطاب به مسئولین اجرایی بشرح زیر قرائت کرد:

● درجلسه علنی دیروز مجلس شورای اسلامی:

● طرح الزام دولت برتقدیم لایحه نظام تهیه و توزیع کالا بتصویب رسید براساس طرح فوق:

● دولت موظف شد لایحه تهیه وتوزیع کالا راظرف سه ماه تهیه و به مجلس تقدیم نماید.

● طرح اصلاح قانون و مقررات دیوان محاسبات تصویب شد.

براساس یکی از مصوبات دیروزمجلس:

● اعضاء کمیته‌های انقلاب اسلامی نیز مشمول استفاده از امکانات رفاهی سازمان تعاونی مصرف کادر نیروهای مسلح شدند.

نماینده مردم پاوه:

● ما به عنوان مسلمانان سنی درایران از رهبر انقلاب و شخصیتهای سیاسی و مذهبی این مملکت تقاضا داریم برای هرچه رسواترشدن شرق و غرب و نوکران حلقه بگوش آنها قدمهای موثری درراه وحدت عملی این دوفرقه اسلامی(شیعه و سنی) درایران و جهان بردارند.

● مردم مسلمان کردستان بیش از حد پایبند به اسلام و قرآن و طرفدار حاکمیت نظام الهی هستند.

نماینده مردم تهران:

● جنایتکاران باید بدانند که این مانیستیم که با آنها می جنگیم این پیروزیها از آن خداست که وعده فرمود مستضعفین وارث زمین خواهند شد.

● هرکس باانقلاب دربیفتد نابود خواهد شد وگرانفروشی هم درافتادن باانقلاب است.

● گرانی پدیده‌ای است که باید ازدیدگاههای مختلف با آن روبرو شد وبرای جلوگیری ازهر ضایعه‌ای ابتدا باید آنرا شناخت.

* **آقای رنجبر نماینده صومعه‌سرا**- بدولت درمورد احداث ساختمانهای محابرات- شهربانی وانبار دخانیات درصومعه‌سرا.

* **آقای رائی نماینده میاندوآب**- به ستاد پیگیری فرمان امام درمورد اعزام هیاتی به صائین وارسپاه پاسداران میاندوآب درخصوص عملیات درحشان اخیرتشکر میکند.

* **آقای اخلاقی‌نیا نماینده سیرجان** به وزارت نیرودرمورد احداث سد رودخانه تنگوئیه سیرجان.

* **آقای صفائی نماینده آبادان** به وزارت دفاع درمورد پاکسازی منطقه عملیات ثامن‌الائمه ارمین وسایر موادمنفجره جهت اجرای طرح‌های عمرانی.

* **آقای میرزاپور نماینده رودبار** به وزارت نیرو درمورد پروژه آبرسانی به شهرهای رودبار ومنجیل وبوزارت راه درمورد جاده جیرنده به کلیشم واحداث پل توتکانی به رستم‌آباد.

* **نمایندگان خوزستان** به وزارت نفت درمورد کمبود مواد سوختی به ویژه گاز موردنیاز خوزستان.

* **آقای نواب نماینده رامهرمز** به وزارت بهداری درمورد تاسیس زایشگاه درهمتگل ورامشیر.

* **آقای صلواتی نماینده اصفهان** به صداوسیمای جمهوری اسلامی درمورد تقویت وافزایش تبلیغات و برنامه‌های عربی در سطح کشورهای حوب خلیج فارس.

* **آقای سید زاده نماینده باختران** به وزارت نفت در مورد تسریع در اتصال خط لوله نفت باختران و رسیدگی به وضع گاز رسانی.

* **آقای بازقندی نماینده درود و ازنا** به وزارت فرهنگ و آموزش عالی در مورد اعلام نتایج کنکور اعزام به خارج.

* **سید فضل اله حسینی برمائی نماینده کلات و درگز** به وزارت بهداری در مورد اعزام متخصص بیهوشی زنان و اطفال به درگز و به وزارت نیرو در مورد برق رسانی به روستاهای کلات و لاین نو.

* **آقای تاجگردون نماینده گچساران** ضمن تشکر از زحمات هیئت پیگیری فرمان امام اعزامی به استان بویر احمد به ستاد پیگیری فرمان امام در مورد تسریع در رسیدگی به تخلفات ارائه شده این استان

* **آقای کاظمی نماینده سلسله ودلفان** به وزارت کشور در مورد دادن خدمات اولیه به روستاهای پر جمعیت بخشهای نور آباد و الشتر.

* **آقای طاهری نماینده کازرون** به دیوان عدالت اداری در مورد نامه شعبه ۲ این دیوا ن به مجلس در خصوص پرونده آقای سید تقی خاموشی که عجولانه و بدون دقت قضائی ارسال گردید.

* **آقای عبد خدائی نماینده مشهد** به وزارت نفت در مورد تامین گاروئیل مورد نیاز کشاورزان خراسان و به وزارت بازرگانی در مورد تحویل سهمیه آهن نیمه دوم سال ٦١ به خراسان.

* **نمایندگان اصفهان و آذربایجان شرقی** به بازماندگان شهدای عملیات والفجر تبریک و تسلیت میگویند.

● مذاکرات مجلس

پس از قرائت تذکرات نمایندگان به مسئولین اجرائی، مجلس وارد دستور شد اولین دستور طرح تعیین الزام دولت به تقدیم لایحه نظام تهیه و توزیع کالا بود که دو فوریت آن در جلسه قبلی مصوب رسید **آقای حسین هراتی بعنوان مخالف** طرح ضمن تاکید برفع مشکلات توزیع معتقد بود که دولت در این مدت مذکور نمی تواند این لایحه را تقدیم کند وی متذکر شد که این امر را تاکنون تجربه نشان داده است و تاکنون دولت نتوانسته ایگونه لوایح را که برای آن مدت تعیین شد تهیه و تقدیم کند و باید نمایندگان که سه سال در جریان مسائل و مشکلات هستند و با مردم ارتباط دارند بنشینند و طرحی در این زمینه تنظیم کنند.

آقای عباسعلی اختری در موافقت اظهار داشت: این امر مسئله مهمی است و باید حل شود و مردم همیشه گفته اند که کمبود را تحمل میکنیم اما تبعیض را تحمل نخواهیم کرد و از آنجا که دولت با مسئله احتکار و ایجاد مسائل بیشتر در گیر است بهتر است که خود دولت لایحه را بیاورد و احتیاجی به استحدام جدید هم نیست لذا با آن موافقم **آقای سید حسن موسوی تبریزی مخالف دیگر** گفت: در این شکی نیست که قیمتها باید کنترل شودوبا محتکرو گرانفروش مبارزه شود اما اینکه دولت رادرطول سه ماه موظف به این کار کنیم این نحوه برخورد غلط است و باید باحضور کارشناسان روی این موضوع درزمان بیشتری بحث شود.

آقای موحدی ساوجی درموافقت گفت: خوشبختانه محالفین بامحتوای طرح موافق بودند، فقط اشکال دراین بود که مادولت را الزام بکارنکنیم. مسئله دیگری که برادران گفتند این بود که خودمجلس اینکاررا انجام دهد خوب اگر مجلس بتواند این کاررا انجام دهد چرادولت نتواند، مشکلات بیشتر مربوط به دولت است واوبیشتر نگران این وضع توزیع می‌باشد ومعتقد است که توزیع ازنظرقانونی روال صحیحی ندارد.

آقای علی آقا محمدی در مخالفت گفت: ما اگر ریشه مشکلات را بشناسیم و بیائیم طوری برخورد کنیم که هم ظرف و هم خودمان را امیدوار کنیم انشاء الله این معضل حل خواهد شد اگر نسخه‌ای که می‌پیچیم عوضی باشد، خودش ممکن است که تقصیر را گردن ما بیاندازد و بعد ها وسیله‌ای بشود برای اینکه مشکلات اجرائی که در امر توریع وجود دارد به عهده مجلس بگذارند اگر مشکلات وزارت بازرگانی مسئله قانون بود، دولت لایحه میآورد مشکل توریع مشکل نیست که احتیاج به قانون داشته باشد بلکه مشکل اجرائی است اگر دولت نیاید احساس خود را خود تهیه کند و احساس کارمندان و کارگران خود و کشاورزان خود مستقیما توریع کند تصور میکنیم مسئله حل شود وی با اشاره به اینکه دولت باید همراه با برق و آب که بروستاها ببرد امکانات مربوطه را هم در اختیار روستائیان بگذارد و با بیان اینکه دولت خود نباید جنس مورد نیاز را به قیمت گران از بازار بخرد گفت مشکل ما قانون نیست این مشکلات گرانی مربوط به توزیع و مسائل اجرائی است، چرا مجلس کاری را بعهده بگیرد که معضلی را حل نخواهد کرد اگر همان قوانینی که دارند اجرا کنند مشکل دیگر نخواهد بود و کار به سامان خواهد رسید وی همچنین گفت: آنها که قبلا خودشان تشکیلات داشتند نمی آیند کمک کنند تا این مسائل حل شود مگر آنها در سیاست کمک کردند که در اقتصاد کمک کنند امر توزیع و این مسائل را بدهید بدست همان حزب اللهی ها، متدینین بازار و کسانی که در مسائل بودند و مشکل در همینجاست و آن کسی که در امر توزیع است خودش هم مغازه دارد، کارمند دولت دیگر نباید در بازارپائی داشته باشد باید بازارش را ببرد و کاملا در خدمت انقلاب بیاید.

ما امیدواریم که خدا به آقای عسکر اولادی و کمیته امور صنفی این توفیق را بدهد که دست بدست هم این مسائل را حل کنند.

آقای محمدعلی فروغی درموافقت باکلیات طرح گفت: صحبت برادران مخالف دوبعد داشت: یکی اینکه این طرح راخود مجلس تهیه کند ودیگر مطلبی است که آقای آقامحمدی گفتند ودرجواب باید گفت اگردرمجلس طرح تهیه شود مواجه بااشکال خواهدشد و ازنظر اعتبارآن دست مجلس بازنیست، مسئله بعدامر توزیع است که قانونی ندارد که شرکتهای توزیع رازیرپوشش قراردهد ودرپی شکایاتی که توسط مردم شده است باید قانونی باشد که به این مسائل پاسخ دهد وباشعارهم نمیشود به این مسئله نگاه کرد باید قانونی باشد که وزارت بازرگانی بتواند بطورصحیح آنچه راکه تولید میشود توزیع کند.

آقای سیدابوفاضل رضوی اردکانی بعنوان مخالف گفت: ریشه مسئله توریع وگرانی این کمبود مسئله جنگ است اگرشمانه این طرح بلکه اگرچندین طرح بیاورید، تاتعادل بین عرضه و تقاضا نباشد مسئله حل نخواهد شد. دراین مورد نه دولت ونه مجلس هیچکدام مقصر نیستند وباید فعالیت شود تولیدات داخلی بالا رود تاسطح عرضه و تقاضا تعادل پیداکند مثلاً مقدارآهن داخلی وخارجی ٦٠ درصد ازکل احتیاجات داخلی است. لذا این طرحها این مسائل راحل نمی‌کند وفعالیت رابايد درجهت تولید داخلی بکاربرد ویک مقداروارادات کالاهای ضروری هم باید باشد.

آقای محمد نوروزی موافق بعدی طرح گفت: کمیسیون اموربازرگانی شاهد نامه‌های فراوانی ازطرف مردم حزب الله است که ازاین احساس ناراحتی است آقای عسگراولادی دراین کمیسیون نبودن قانون رایکی ازمشکلات دانست ومن ازاین نظر بااین طرح موافقم که دولت دراین جهت کوشش کندولایحه‌ای به مجلس بیاورد ونظام توزیع رامشخص کند.

آقای عبدالحمید آقارحیمی درمخالفت باشاره به جنبه اخلاقی مسئله روشن شدن تکلیف بخشهای خصوصی، تعاونی ودولتی درتوزیع کالا گفت: ماریشه‌های اصلی مسائل رافراموش کرده‌ایم وگیرماگیرقانون نیست گیرماعدم تبلیغات اخلاقی است.

آقای حمیدزاده آخرین موافق طرح فوق بااشاره به توزیع ناعادلانه کالا درکشورگفت: مجلس باید کارخودراانجام دهد ومجلس باید این طرح راتصویب کنداگردولت نتواند درمدت تعیین شده لایحه‌ای راتقدیم کند دلیل براین نمی‌شود که مجلس کارخودراانجام ندهد وتصویب این طرح به معنای اتمام حجت مجلس است. مردم نارسائیهای ناشی ازتوزیع راازدولت میدانند ودولت باید دراین رابطه اقدام

بقیه در صفحه۷

وصیت‌نامه سرباز اسلام شهید محمد منطقی سعادتی

باهمسنگرانم تصمیم گرفته‌ایم که با گلوله‌هایمان دربدن پلید شما مزدوران متجاوز کلمه پیروزی بنویسیم

دلیر مردان شجاع ایران درسرزمین ما همچون فولاد گداخته به رزم خود ادامه میدهند و این روبه‌صفتان متجاوز راقدم به قدم از سرزمین دلیران اسلام بیرون میرانند و مجال حرکت مذبوحانه به آنهانمیدهند تا استکبارجهانی بدانند درسرزمین ایران شیرانی چون شهید محمد منطقی سعادتی خفته‌اند و به هیچ یک از مزدوران شما اجازه نخواهندداد که به سرزمین مقدس ایران تجاوز نماید متن زیر وصیت‌نامه آن شهید است.

بسمه تعالی

درود فراوان برحجت خداحضرت مهدی عجل‌الله فرجه‌الشریف ونائب برحقش امام خمینی و شهدائی که درراه حق قربانی شدند سلام و تبریک برامت شهیدپرور ایران الان که ساعت ۸شب ٦٠/١٢/٢٩ میباشد درآستانه ختم‌الفتوح قرارگرفته‌ایم و میخواهیم برمزدوران صدام و امریکا یورش ببریم و قادسیه خیالی او را بشکنیم و قدرت الهی را به نمایش گذاریم و به جیره‌خواران امریکا بفهمانیم که ای بدبخت نوکری تاکی اینک راهی جزشکست و خودکشی نداری چنانچه امام عزیزمان فرمود تمام ابرقدرتها باید بدانند که این کشور الله و امام زمان است محاسبات کارشناسان و کامپیوترهاشان اشتباه ازآب درآمده و ما بزودی تمام شما را دراین کشور دفن خواهیم کرد. اینک میگوئیم مرگ برتو ای صدام و حرب بعث و اربابانت ما تصمیم گرفته‌ایم کاری کنیم که دیگرکسی نگاه به این کشور غیراسلامی نکند من باهمسنگرانم تصمیم گرفته‌ایم که با گلوله‌هایمان دربدن پلید شما کلمه پیروزی بنویسیم و مزد تلخ شکست را بشما بچشانیم. اماجمله‌ای با اسرائیل جنایتکاربدان و آگاه باش که ما برودی شرت را ازسرملت فلسطین کم میکنیم و دیگرتافدس عزیرچندقدمی بیشترنمانده است.

اما بشما ملت عزیرایران سلام عرض میکنم و از شما میخواهم که درراه اهداف انقلاب اسلامی عزیرپافشاری نمائید و تاجهت جهانی شدن این انقلاب و ظهور حضرت مهدی براه خود ادامه دهید. من خود را ناچیرمی‌بینم و باورنمیکنم که افتخار این را داشته باشیم که برای شما بجنگیم آخرمن لایق شما ملت فداکارنیستم شما ملتی هستید که پشت سررهبرتان راه میروید و تا انقلاب مهدی راه او را ادامه میدهید سخنی باپدر و مادر عزیزم پدر و مادرجانم برشما سلام چگونه میتوانم از زحمات شما سخن بگویم میدانم که برایم خیلی زحمت کشیدید. اما چون من درراه خدا حرکت میکنم امیدوارم که خداوند جبران زحمات شما را بکند ما راه خدا را ازسرورمان امام حسین(ع) آموخته و ادامه میدهیم امروزمسلمان واقعی شدن سخت است باید برای خداواسلام ایثارکرد و فداشد ازابتداء خدمتم هرلحظه آرزوی شهادت که بزرگترین مقام است داشتم نمیدانم باین آرزومیرسم یانه من امانت خدابودم نزدشما اگر به این افتخار رسیدم ناراحت نباشید البته میدانم که شما روحتان خیلی بزرگ است و ناراحت نمیشوید خداوند همه را امتحان میکند امید است مرابببخشید و حلالم نمائید و عده ما و شما دربهشت اما سخنم با برادرانم برادران عزیزم ازشما خداحافظی میکنم و میخواهم راه انقلاب را ادامه دهید و خدا را همیشه درنظرداشته باشید. از بستگان و دوستان و آشنایان خداحافظی میکنم و همه را بخدامی‌سپارم و بنمازتوصیه میکنم. اما تو ای همسرم با کسی ازدواج کرده‌ای که میدانستی سربازاست حتماً خدا را درنظر گرفتی خدا به توپاداش دهد. ازتوهم خداحافظی میکنم امیدوارم که مرابببخشی خوشحال باش که من بآرزوی خودرسیدم و خداوند شهادت را نصیب من کرد خداحافظ همه و هوعلی کل شی قدیر:

کوچک شما محمد منطقی سعادتی پدرم وکیل من است بدهکاری ندارم نمازقضا هم ندارم فقط امسال ماه رمضان چون درخدمت بودم نتوانستم روزه بگیرم درمرخصی‌ها حدود هشت روز روزه قضاء گرفتام بقیه‌اش مانده

بامید پیروزی حق برکفر

وصیت نامه شهید اسدآزادبخت

نظام فعلی بر جهان در کل نظام الحادی وغیرالهی است.

شهادت ارثی است که از اولیاء بما رسیده است

(امام خمینی)

ستاره‌های پرفروغی که در سرزمین خونرنگ، ایران بخون نشستند تا فجر، طلوع کند و چه زیبا بود طلوع فجر در غروب خون گرفته، شهید اسدآزادبخت که جانش رادر استمرار خط انقلاب اسلامی نثار کرد و به لقاءالله پیوست روحش شاد و راهش مستدام باد. متن زیر وصیت نامه آن شهید است.

بسم‌الله الرحمن الرحیم

ولا تحسبن الذی قتلوا فی‌سبیل‌الله امواتا بل احیاء عند ربهم یرزقون.

با درود برهبر کبیر انقلاب اسلامی ایران و برپا دارنده نظام عدالت اسلامی وانکار کننده نظام کفروالحادی حاکم برجهان امام خمینی.

پدر، مادر، برادران وخواهران عزیزم سلام.

آن سلام و درودی بر امام و شما باد که از اعماق وجودم واز زبان دلم در این سنگر دفاع از حق و شرف بر علیه باطل در حالی که همگی سربازان و رزمندگان بسیج و پاسدار در حال آماده باش هستیم نشات میگیرد یک

باتاسیس ۵اسکله درجنوب شرقی کشور

سالانه تا۳ میلیون تن کالا در بنادر چابهار و کنارک تخلیه خواهد شد

*** با بهره‌گیری از بنادر چاه‌بهار و کنارک چهره اقتصادی سیستان و بلوچستان دگرگون خواهد شد**
*** پنج دستگاه آب شیرین کن به ظرفیت ۲۵۰۰ متر مکعب در روز خریداری شده که تاپایان سالجاری در چابهار نصب و بهره‌برداری خواهد شد**
*** برای استفاده ماهیگیران اسکله جدید و بزرگتر بطول ۲۵۰ متر در محل اسکله قدیمی چابهار احداث خواهد شد.**

عملیات اجرائی احداث پنج اسکله با اعتباری بالغ بر ۳۶ میلیون ریال درمنطقه چابهار شروع شده که پس از بهره‌برداری از آنها سالانه ۱/۲۰۰/۰۰۰ تن محموله کشتی‌ها درچابهار وکنارک تخلیه خواهدشد که در صورت افزایش امکانات میزان تخلیه باراز کشتی ها تا ۳میلیون تن در سال قبل افزایش خواهدبود.

هیئت تام الاختیار سه نفره مسئول اجرای پروژه‌های بنادر چابهار وکنارک درگفتگوئی اختصاصی باخبرنگاران اعزامی خبرگزاری جمهوری اسلامی مرکز زاهدان با اعلام این مطلب درخصوص وضعیت اسکله نصب سریع چابهار اظهار داشتند این اسکله که درشهریورماه سالجاری ازآن بهره‌برداری خواهدشد دارای چهارقسمت جهت پهلوگیری کشتی‌هائی به ظرفیت ۱۵ تابیست وپنج هزارتن میباشد وتاکنون جهت احداث این اسکله ۵میلیارد ریال هزینه شده است که تاتمام عملیات اجرائی آن نیز سه میلیارد ریال دیگر هزینه خواهدشد.

یکی از اعضای این هیئت گفت:

باپهره‌برداری از اسکله نصب سریع چابهار روزانه بطور متوسط چهارهزار تن کالا تخلیه خواهدشد. وی همچنین افزود اسکله نصب سریع چابهار بصورتی طراحی شده که پس از اتمام عملیات اجرائی سایر اسکله‌های این دوبندر نیز جزئی از آنها محسوب خواهدشد.

یکی دیگر از اعضای این هیئت پیرامون وضعیت اسکله تجاری محلی چابهار گفت: این بندر شامل چهارقسمت پهلوگیری بطول یکصدوبیست متر جهت تخلیه باراز۱۲ دوبه ویک قسمت پهلوگیری دیگر به طول یکصد وهشتاد متر جهت استفاده کشتی‌های کوچک تاپنج هزارتنی میباشد.

وی همچنین افزود درکنارک نیز یک اسکله مشترک تجاری ونظامی دردست اجراست که قسمت تجاری آن دارای دوپهلو گیر جهت کشتی های بزرگ تجاری میباشد. یکی دیگر از اعضای هیئت مسئول اجرای پروژه‌های عظیم بنادر چابهار و کنارک درارابطه با بازسازی اسکله قدیمی چابهار که درحال حاضر شکسته وغیر قابل استفاده میباشد گفت: بمنظور حمایت هرچه بیشتر از ماهیگیران و صیادان چابهار با توجه به فرسودگی پایه‌های این اسکله قدیمی یک اسکله جدید و بزرگتر بطول ۲۵۰ متر جهت استفاده لنجها و قایقهای ماهیگیری به زودی در محل اسکله قدیمی چابهار احداث خواهد شد. وی همچنین اظهار داشت در آخر طرح زمان بندی شده اجرای پروژه‌های چابهار و کنارک یک اسکله ماهیگیری دیگر نیز جهت استفاده صیادان و ماهیگیران کنارک در این منطقه احداث می‌شود یکی دیگر از اعضای این هیئت به خبرنگاران اعزامی خبرگزاری جمهوری اسلامی مرکز زاهدان در رابطه با تامین نیازهای جنبی این پروژه گفت این هیئت نیز جهت حل مسائل و مشکلات اضطراری جنبی این پروژه‌ها دارای اختیارات ویژه‌ای میباشد که در این رابطه از هم اکنون جهت تهیه واحدهای مسکونی پیش ساخته مورد نیاز احداث جاده جهت دسترسی به شبکه ترانسپورت و تامین آب آشامیدنی شیرین اقدامات لازم انجام شده است وی افزود در حال حاضر پنج دستگاه آب شیرین کن به ظرفیت ۲۵۰۰ متر مکعب در روز خریداری شده که تا پایان سالجاری در چابهار نصب و از آنها بهره برداری خواهد شد.

اعضای هیئت مسئول اجرای پروژه‌های عظیم بنادر چابهار و کنارک مشکلات اجرای این پروژه‌ها را کمبود نیروی انسانی ماهر کمبود قطعات یدکی ماشین آلات خاص اجرای این پروژه ها ذکر کرده و افزودند با توجه به نو بودن کار بندرسازی توسط ایرانی ها بعلت سیاستهای غلط رژیم گذشته به یاری خدای متعال پیشرفت عملیات اجرائی اسکله‌های چهابهار و کنارک رضایتبخش میباشد.

همچنین آقای کرباسیان معاونت حمل و نقل وزارت راه و ترابری که بمنظور بررسی مسائل و مشکلات بندری و ترابری چابهار به همراه هیئتی به این منطقه سفر کرده بود در گفتگوئی آمادگی وزارت راه و ترابری را متناسب با افزایش حجم کالاهای تخلیه شده در بنادر چابهار و کنارک اعلام کرد و گفت در این رابطه جاده ایرانشهر چابهار در حال تعریض میباشد و عملیات اجرائی احداث جاده میر جاوه به زاهدان که از قبل از پیروزی انقلاب اسلامی راکد مانده بود فعال گردیده است وی همچنین اظهار داشت تاکنون ۳۰ دستگاه ماشین سنگین جهت توسعه امور حمل و نقل در اختیار اداره کل راه و ترابری سیستان و بلوچستان قرار گرفته و در آینده نیز این استان جهت استفاده از ماشینهای کشنده خریداری شده از خارج از اولویت ویژه‌ای برخوردار میباشد.

معاون حمل ونقل وزارت راه و ترابری در رابطه با حمایت از رانندگانی که در جبهه اقتصادی امر مهم حمل کالا از چابهار به سایر نقاط کشور را برعهده گرفته‌اند گفت: از هم اکنون یک ستاد حمل ونقل در چاه‌بهار تشکیل شده که مسائل رفاهی و تامین قطعات یدکی و افزایش نرخ حمل ونقل کالا را مورد بررسی قرار داده است.

براساس این گزارش آقای نیکدست فرماندار شهرستان چابهار در رابطه با وضعیت اسکله‌های منطقه چابهار گفت: رژیم منحوس گذشته با توجه به وابستگی شدیدش به امپریالیسم و عهده‌داری نقش ژاندارم منطقه از سوی شیطان بزرگ بنا داشت سه بندر نظامی در چابهار توسط متخصصان امریکائی جهت سلطه نظامی امریکا برکشورهای حوزه خلیج فارس احداث نماید که با پیروزی انقلاب شکوهمند اسلامی ومتواری شدن متخصصان خارجی از میهن اسلامی‌مان و با توجه به سیاست نظام جمهوری اسلامی مبنی بر استقلال واقعی و گسترش روابط تجاری با کشورهای غیروابسته هیئتی متشکل از نمایندگان وزارتخانه‌های مسکن و شهرسازی، راه و ترابری و ورارت کشور بصورت تام‌الاختیار جهت اجرای این پروژه‌ها از سوی شورای انقلاب به‌اجرای این مهم مامور شدند و درحال حاضر نیز این هیئت مورد تائید و حمایت همه‌جانبه دولت جمهوری اسلامی میباشد. فرماندار شهرستان چابهار در پایان اظهار داشت با بهره‌برداری از بنادر چابهار وکنارک نه‌تنها چهره اقتصادی استان مستضعف نشین سیستان وبلوچستان کاملاً دگرگون خواهد شد بلکهٔ مسائل ومشکلات کالارسانی به شرق کشور حل شده و از پرداخت مبالغ هنگفت حق توقف به کشتی‌های خارجی که درحال حاضر در بنادر جنوب معطل مانده‌اند جلوگیری خواهد شد.

شورای اقتصاد مسائل اساسی اقتصادی کشور رامورد بحث وبررسی قرار داد

شورای اقتصاد عصر دوشنبه بریاست آقای میرحسین موسوی نخستوزیر تشکیل جلسه داد. دراین جلسه برنامه کارشورای مذکور درزمینه مسائل اساسی اقتصاد کشور درسال۱۳۶۲ موردبحث و تبادل نظرقرارگرفت ومقرر شد که موارد زیرتوسط وزارتخانه‌ها و سازمان‌های دولتی ذیربط مورد بررسی قرارگرفته وپیشنهادهای لازم به شورای اقتصاد ارائه گردد تا به تدریج برحسب اولویت دردستور کارجلسات شوراقرارگیرند.

۱- سیاستهای قیمت گذاری برای سال۱۹۶۳
۲- نظام بودجه ریزی برای سال۱۹۶۳
۳- بررسی عملکرد شرکتهای دولتی واصلاح نظام مدیریت آنها
۴- بررسی گزارشهای نظارتی وارزشیابی
۵- بررسی عملکرد سیستم بانکی وسیاستهای پولی کشور

شورای اقتصاد دراین جلسه هم چنین ترک تشریفات مناقصه راه شهربابک - انارربطول ۹۰ کیلومتر راموردتصویب قرارداد.

دیدارسفیر سوریه ونماینده سازمان ملل درایران بارئیس کل بانک مرکزی

ابراهیم یونس سفیرجمهوری عربی سوریه درایران بادکترمحسن نوربخش رئیس کل بانک مرکزی ایران درمحل این بانک ملاقات وگفتگو کرد. دراین دیدارپیرامون روابط اقتصادی فی مابین دوکشوربحث وتبادل نظر بعمل آمد سفیرسوریه درایران بااشاره به اینکه اقتصاد باید درخدمت سیاست باشد نه سیاست درخدمت اقتصاد خواستارهمکاریهای آموزشی ایران و سوریه شد. براساس این گزارش دراین دیداردعوت وزیرنفت- وزیراقتصاد و دارائی ورئیس بانک مرکزی سوریه ازرئیس کل بانک مرکزی ایران جهت دیداراز کشورسوریه به وی ابلاغ شد. همچنین بگزارش خبرگزاری جمهوری اسلامی کریستین سینک نماینده دائمی برنامه عمران سازمان ملل متحد درایران بادکترمحسن نوربخش رئیس کل بانک مرکزی ایران درمحل این بانک ملاقات وگفتگو کرد.

دراین دیدار پیرامون همکاریهای عمرانی وفنی بین جمهوری اسلامی ایران و سازمان ملل و کشورهای عضو این سازمان بحث و تبادل نظر بعمل آمد.

اطلاعیه شاخه کارگری حزب جمهوری اسلامی بمناسبت شهادت شهید غلامرضا ولدخانی

بسم‌الله‌الشهداء والصدیقین

با درود به تمامی شهیدان بزرگوار اسلام از اولین تا آخرین اطلاع یافتیم در بیرون کردن نیروهای صدام کافر از خاک جنوب کشورمان و رفع این مانع رفتن نیروهای اسلام به قدس و رهایی قدس عزیز از چنگال دشمن بشریت فرزند آمریکای جنایتکار اسرائیل غاصب در عملیات والفجر برادر عزیزمان غلامرضا ولدخانی شهید و به لقاءالله پیوست. شهادت افتخار آفرین وی را به امام زمان ارواحنا والفدا و محضر مبارک رهبر عزیزمان امام خمینی و خانواده محترم شهیدغلامرضا ولدخانی و سایر عزیزان شریک و تسلیت گفته و از درگاه خداوند متعال برای شهیدان اسلام اجر و برای خانواده‌های محترمشان صبر و برای رزمندگان اسلام پیروزی و برای کفار و مشرکین و منافقین شکست و عذابی خوار کننده خواهانیم. حامیان صدام و استکبار جهانی بدانند ما مردم حکیم و برای دفاع از اسلام عزیز و حکومت مکتب حیات بخش اسلام از رهائی محرومان و مستضعفان بیاری خدا در مقابل ظلم الهها استوارتر از گذشته ایستاده‌ایم. هرچه پررهروتر باد راه شهیدان اسلام.

شاخه کارگری حزب جمهوری اسلامی

قیمت برخی دیگر از کالاهای تولیدی کاهش یافت.

ستاد بسیج اقتصاد کشور بریاست غلامرضا آقازاده وزیر مشاوردرامورراجرایی وسرپرست ستاد بسیج اقتصادی کشور تشکیل جلسه داد.

دراین جلسه مدیر عامل سازمان حمایت از مصرف کنندگان وتولید کنندگان اعلام کرد درادامه سیاست دولت مبنی برکاهش قیمتها- بهای محصول کارخانه‌جات رایکوتکنیک تولید کننده ماشین آلات ساختمانی حدود ۷ درصد- لوکاس تندر تولید کننده دیمام واستارت برای کارخانجات تولیدی ۷ درصد و برای مصرف کنندگان لوازم یدکی ۲۰ درصد وقرقره زیبا دربرخی از انواع نخ تولیدی حدود ۲۰ تا ۳۰ درصد تقلیل یافته است سپس نماینده وزارت معادن و فلزات گزارش سفرخود را جهت خرید ذغال سنگ به کشورهای اروپائی ارائه داد همچنین سرپرست کمیته خودروگزارش کار کمیته مذکور راارائه داد.

درادامه این جلسه استاندار کردستان ضمن ارائه گزارشات توجیهی از استان کردستان وروستاهای پاکساری شده خواستها وپیشنهادات استان خود را در رابطه باستاد بسیج اقتصادی کشور بیان کرد.

دراین زمینه اعضای جلسه نسبت به درخواستهای استان کردستان قول مساعدت دادند.

یک هیئت اقتصادی ایران عازم کشور رومانی شد

● هدف از این سفر، بهبود مناسبات اقتصادی میان ایران ورومانی است
● قراراست ازرومانی دعوت شود تادرپروژه‌های عمرانی ایران بیشتر شرکت کند

به گزارش خبرگزاری جمهوری اسلامی، دکتر محمدتقی بانکی وزیر مشاور ورئیس سازمان برنامه وبودجه صبح دیروز درراس یک هیئت اقتصادی عازم جمهوری سوسیالیستی رومانی شد. وی قبل از عزیمت دریک مصاحبه اختصاصی با خبرگزاری جمهوری اسلامی درزمینه هدف سفراین هیئت گفت: درپی سفر هیئتی ازکشور رومانی درسال ۱۳۶۰ به جمهوری اسلامی ایران، قراردادی بین ۲کشور درزمینه فروش نفت وخرید کالا منعقد شد. سفر هیئت اخیر به منظور بررسی وارزیابی قرارداد یادشده می‌باشد. زیرا طی مدتی که ازاجرای قرارداد می‌گذرد، درمواردی کیفیت کالاها وجوابگوئی به موقع به درخواستها بصورت مطلوب نبوده است همچنین در زمینه افتتاح اسناد وحمل ونقل نیز اشکالاتی وجوددارد که بنابر تصمیم وزارت خارجه وستاد هماهنگی سیاستهای اقتصادی کشور، دردیدار این هیئت با مقامات رومانی مورد بررسی قرارخواهد گرفت. وی افزود: این سفر جنبه کاملاً اقتصادی دارد وهدف ازآن بهبود مناسبات اقتصادی دوکشور وهمچنین افزودن برتوان اقتصادی کشورمان است. دکتر بانکی یادآور شد: طبق قرارداد موجود، ایران می‌باید ۷۰ میلیون دلار کالاهای غیرنفتی به رومانی صادر می‌کرد که درهر یک ازسالهای ۶۰و۶۱ تنها ۵میلیون دلار کالای غیر نفتی به این کشور صادر کرده است واین درحالیست که ماتوان افزایش صدوراین گونه کالاها را داریم. همچنین در سال ۶۱، ما از۳۶۶ میلیون دلار کالای وارداتی از رومانی که مورد پیش‌بینی قرارگرفته بود، ۱۶۲ میلیون دلار بیشتر کالا وارد کردیم. وی حجم مبادلات بین ایران ورومانی را سالانه ۹۰۰ میلیون دلار اعلام کرد وافزود: دراین سفر درزمینه افزایش میزان صادرات غیر نفتی ایران به رومانی مذاکراتی به عمل خواهد آمد. وزیر مشاور ورئیس سازمان برنامه وبودجه واردات ایران ازرومانی را مواد اولیه کارخانجات، آهن‌آلات وقطعات یدکی اعلام کرد و افزود: به علاوه رومانی یک سری خدمات ازجمله همکاری درتاسیس خطوط انتقال نیرو همکاری درتاسیس سد (خرقان) ساوه ومقاطعه‌کاری برای ایجاد چندین پروژه مشترک به ایران می‌دهد که مادراین سفر ازرومانی دعوت خواهیم کرد درپروژه‌های عمرانی ایران شرکت بیشتری داشته باشد. وی درپایان نیز به همکاری مشترک ایران ورومانی درمورد کارخانه تراکتورسازی تبریز اشاره کرد وگفت: این کارخانه سالانه ۳۰هزار دستگاه تراکتور تولید می‌کند.

فروش سم دفع آفات نباتی با نرخ دولتی

روابط عمومی وزارت کشاورزی و عمران روستایی اعلام کرد بمنظور جلوگیری از هرگونه تخلف و فروش سم دفع آفات نباتی به قیمت آزاد کلیه متقاضیان سم در تهران می‌توانند با ارائه معرفی نامه از اداره کل کشاورزی استان تهران سموم موردنیاز خود را با نرخ دولتی دریافت دارند. بگزارش خبرگزاری جمهوری اسلامی متقاضیان می‌توانند جهت اخذ معرفی نامه به اداره کل کشاورزی استان تهران واقع در خیابان دکتر علی شریعتی پلاک ۶۶۳ طبقه سوم اداره حفظ نباتات مراجعه نمایند. این روابط عمومی از متقاضیان سم خواست از خرید سم به قیمت آزاد خودداری کنند و هرگونه تخلفی در این امر را جهت رسیدگی به وسیله تلفن شماره ۸۴۱۶۸۵ اطلاع دهند.

دیدار نماینده سازمان ملل باوزیرمسکن وشهرسازی

آقای کریستین سینگ نماینده سازمان ملل متحد درکشورجمهوری اسلامی ایران بامهندس شهاب‌گنابادی وزیرمسکن وشهرسازی ومهندس ترکش نور معاون شهرسازی وبرنامه‌ریزی این وزارتخانه ملاقات کرد. دراین دیدارپیرامون وضعیت مسکن، برنامه‌های وزارت مسکن وشهرسازی درجهت حل مسئله مسکن درایران، پیامدهای ناشی ازجنگ تحمیلی دراین امروخسارات وارده وهمچنین درباره وضع مسکن درجهان سوم بحث وگفتگو صورت گرفت. همچنین قرارشد درآینده نیز این ملاقاتها ادامه پیداکند.

جهادسازندگی دامغان:

عدم مبارزه علیه آفت پسته سالانه ۱۴۷ میلیون ریال زیان‌وارد میسازد

*** مصرف پسته ایران علاوه‌بر تامین مصرف داخلی کشور یکی از اقلام مهم صادراتی کشور راتشکیل میدهد.**
*** با صرف هزینه‌ای معادل هفت میلیون ریال و حداکثر نه میلیون ریال ریشه این آفت راازبین برد.**

دامغان- خبرنگار جمهوری اسلامی‌جهادسازندگی دامغان طی تماس با خبرنگار ما ضمن ارائه گزارش تحقیقی از محصول پسته و آفت زنبور مغزخوار و برآورد زیانهای ناشی از آن طرح مبارزه با این آفت را اعلام کرد.

کشت پسته از سالیان دراز در ایران مرسوم بوده و براساس مدارک بدست‌آمده موطن اصلی این درخت را از پنجهزار سال پیش در ایران ثابت میکند.

کاشت این درخت از ۱۶۰۰ سال پیش در قزوین، دامغان، اردکان و رفسنجان معمول بوده و بعلت استقبال مردم دنیا از محصول این درخت اخیراً هزاران هکتار زمین درمناطق پسته‌خیز مثل دامغان و رفسنجان زیر کشت پسته قرار گرفته و چون از لحاظ کمی آب و شوری خاک درخت بسیار مقاومی است، بخوبی میتواند درمناطقی که مقدار آب کم است و سایر درختان میوه محصول خوبی نمیدهد، آنرا توسعه داد و بصورت وحشی (بنه و چاتلانقوش) نیز درمناطق کویری و حتی کوهستانی دامغان میروید.

محصول پسته ایران علاوه برتامین مصرف داخلی کشور یکی از اقلام مهم صادراتی کشور را تشکیل میدهد. پیداشدن بازارهای خارجی جدید هرساله برمیزان صادرات این محصول خواهد افزود. قابل توجه آنکه اگر قیمت تولید با توسعه باغات و مکانیزه‌کردن آنها پائین بیاید سایر کشورهای صادرکننده قادر نخواهند بود از لحاظ مرغوبیت با پسته ایران مخصوصاً پسته دامغان در بازارهای بین‌المللی رقابت نمایند. محصول پسته سایر کشورها از لحاظ مرغوبیت با پسته صادراتی ایران قابل رقابت نیست.

انواع آفت و نحوه رساندن خسارت

در منطقه دامغان سه گونه زنبور مغز خوار وجود دارد که زندگی آنها باهم متفاوت بوده و وجه مشترک آنها در نوع خسارت آنها میباشد.

این حشرات در بهار بعد از تشکیل میوه پرواز کرده و تخم خود را اغلب در داخل میوه‌های تازه درست شده میگذارند. هر حشره ماده حدود ۷۰-۴۰ عدد تخم میگذارد و در هر میوه بیش از یک تخم دیده نمیشود. همیکه لاروها از تخمها خارج شدند، از مغز پسته تغذیه کرده تا بهار سال آینده در میوه میمانند و میوه مبتلا را کرمو میکنند. در بین این گونه‌ها یک نوع آن بنام مگاستیکموس در سال دو نسل دارد و بقیه یک نسل تولید میکنند. لاروهای این گونه سفید رنگ میباشد و لاروها نیز در داخل مغز زندگی میکنند در حالیکه لاروهای دو گونه دیگر در خارج از مغز و در داخل میوه مینمایند. لاروها زمستان را در داخل میوه میگذرانند و اغلب پسته‌های پوک‌که در زمستان زیر درختان و یا روی درختان باقی میمانند آلوده به لاروا این آفت هستند. و در بهار سال بعد این لاروها تبدیل به زنبور شده، پرواز میکنند و زندگی را از سر می‌گیرند.

نحوه و زمان مبارزه زارعی با آفت پسته

برای مبارزه با این آفت بهترین و ارزانترین وسیله، جمع‌آوری میوه‌های مبتلا در موقع برداشت محصول و سوزاندن آنها تا قبل از اسفندماه میباشد، برای این منظور در فصل پائیز موقع پاک کردن محصول بایستی میوه‌های سبک را از میوه‌های سنگین در داخل آب جداکرده، آنها را سوزاند. ولی این عمل کافی نیست، باید جمع‌آوری پسته‌های مبتلا در باغات هم انجام پذیرد، زیرا اکثر میوه‌های مبتلا محکمتر به درخت می‌چسبند و باید سعی شود تمام میوه‌های مبتلا را جمع‌آوری کرده و از بین برد.

عمل مبارزه در یک ده یا منطقه باید همگانی باشد تا نتیجه مطلوب حاصل شود مبارزه با این حشره را در طول پائیز و زمستان میتوان بهمین نحو انجام داد، که در بیشتر این مدت زارعین و باغداران ما از حجم کاری کمتری برخوردارمیباشند. و از لحاظ تأمین کارگرنیز مشکلی نخواهد بود.

نتیجه اقتصادی

سطح زیر کشت درختان پسته اعم از بارده و جوان حدود ۱۵۰۰- ۱۲۰۰ هکتار
سطح کل درختان بارده درحال حاضر حدود ۷۰۰ هکتار
تعداد تقریبی درخت در هرهکتار حدود ۲۰۰ اصله
میزان حداقل تولید هر درخت حدود ۱۰ کیلو
میزان تقریبی تولید در سطح یک هکتار حداقل ۱۵۰۰ کیلو
میزان تولید باتوجه به سالهای باردهی سالانه ۱/۰۵۰/۰۰۰ هکتار
میزان خسارت آفت زنبور مغرخوار پسته بر روی پسته‌های درجه یک حدود ۵۰ درصد
میزان خسارت آفت روی پسته‌های معمولی حدود ۲۰ درصد
میانگین خسارت ۳۵ درصد
میزان کلی خسارت ۳۶۷۵۰۰ کیلو
برآورد کلی خسارت با قیمت متوسط هرکیلو ۴۰۰ ریال ۱۴۷۰۰۰۰۰۰ ریال

برآورد هزینه جمع‌آوری پسته‌های پوک (مبارزه زراعی با آفت)

تعداد تقریبی کارگر درهر هکتار برای جمع‌آوری پسته‌های آلوده ۱۰ نفر
دستمزد هرکارگر ۸۰۰ تا ۱۰۰۰ ریال
هزینه جمع‌آوری پسته‌های پوک و آلوده در سطح یک هکتار بطور متوسط ۹۰۰۰ ریال
هزینه در سطح ۷۰۰ هکتار بطور متوسط ۶۳۰۰۰۰۰ ریال

ملاحظه میشود که با صرف هزینه‌ای معادل هفت میلیون ریال و حداکثر نه میلیون ریال جهت مبارزه بااین آفت از خسارتی هنگفت که معادل حدود ۱۴۰/۰۰۰/۰۰۰ ریال میباشد، جلوگیری بعمل آورد که خود کمک بزرگی به پسته کاران منطقه و درمجموع کمک به اقتصاد مملکت میباشد.

چنانچه بااین آفت بطور جدی مبارزه نشده و ریشه‌کن نگردد علاوه برخسارتی معادل ۱۴۰/۰۰۰/۰۰۰ ریال درسطح کل منطقه همه ساله از میزان تولید بوضع وحشتناکی کاسته شده و سال بسال آلودگی افزایش میباشد واگر بااین آفت مبارزه اصولی انجام نگیرد علاوه برمصرف بیمورد سموم شیمیائی که اثری ازنظر کاهش آفت ندارد محیط زیست رانیز بیشتر آلوده می نماید و ضمن ازبین بردن حشرات مفید که ازنظر بیولوژیکی مفید هستند سال بسال محصول راکاهش واثربسیار نامطلوبی برروی مستضعفین این شهر خواهد داشت.

والسلام

بیش از ۱۳۹ میلیون ریال وام در اختیار صیادان شیلات استان بوشهر قرار گرفت

بمنظور کمک به صیادان استان ساحلی بوشهر کمیته امور صیادان شیلات این استان طی فعالیت ۷ ماهه خود از آغاز شهریور ماه ۶۱ جمعاً مبلغ ۱۲۹ میلیون و ۸۰۰ هزار ریال وام میهشتی در اختیار صیادان استان بوشهر قرار داده است کمیته امور صیادان شیلات بوشهر در تماسی با واحد مرکزی خبر ضمن اعلام این مطلب افزود این کمیته همچنین طی مدت فعالیت خود موفق شده است در جهت رفع نیازمندیهای صیادان این استان تعداد ۱۱۷ دستگاه موتور دیزل، ۱۴۵ دستگاه موتور بنزینی، ۱۰۰ دستگاه موتور سیکلت و هزار و ۴۹۲ طاقه تور ماهیگیری، ۹۱۹ حلقه سیم- یکهزار و ۵۰۳ قرقره نخ، دو هزار و ۵۷ کیلو لنگر موتورلنج، دو هزار حلقه طناب، ۲۰۰ کیلو پیچ و مهره، ۴۰ عدد لوله پلاستیکی و شمک زن، ۷۹۰ قطعه لوازم یدکی، ۲۵۰ حلب چربی، ۵۰۵ جفت دستکش، مخصوص را در اختیار صیادان قرار دهد.

از دیگر اقدامات کمیته امور صیادان در همین مدت عبارت است از در اختیار گذاشتن ۳۰۰حلب روغن آهی، یکهزار جفت جوراب، ۱۸۰۰ عدد پیراهن و ۲۰۰ تخته پتو، ضمناً توسط همین کمیته در مدت یاد شده ۸۹ مورد ساخت قطعات یدکی مورد نیاز صیادان نیز صورت پذیرفته است.

درسال گذشته استان کهکیلویه و بویراحمد ۹۴ درصد از بودجه خود را جذب کرد

بگزارش واحد مرکزی خبر ۹۴ درصد ازبودجه ۷ میلیاردو ۲۷۰ میلیون ریالی سال گذشته استان کهکیلویه و بویراحمد جذب شده است.

این بودجه صرف انجام ششصدپروژه عمرانی درمناطق روستائی و عشایری از جمله نصب چهاردستگاه دیزل ۸۱۶ کیلوواتی جهت برق رسانی به ۲۴ روستای حوزه رودخانه کیکان و ۲۴ روستای حوزه کوه دنا و ایجاد مدارس راهنمائی درروستاهای مرودتوت لوداب- کرکک- سادات- امام زاده علی و ساختمان مخابرات دوگنبدان و احداث مهمانسرای کهگیلویه وبویراحمد و احداث ۴۸۰ واحد مسکونی دراین استان گردیده است.

عملکرد گمرک شیراز درسال گذشته

گمرک شیراز طی سال گذشته تشریفات گمرکی دوهزاروپانصد وهفت تن کالای صادراتی و ششهزار و یکصد وبودویک تن کالاهای وارده ترانزیتی از گمرکات مرزی را انجام داده و از محل درآمدهای عمومی حدود دو میلیاردریال بصندوق دولت واریز کرده است.

آقای بهناز سرپرست گمرک شیراز درگفتگوئی با خبرنگارخبرگزاری جمهوری اسلامی ضمن اعلام این مطلب، میزان کالاهای صادره ازاین گمرک درسال ۶۱ را حدود پنجهزارتن به ارزش چهارصد و سی وهشت میلیون ریال و ارزش کالاهای ترخیصی را بیش ازدومیلیاردریال و کالاهای وارده دراین مدت را چهارهزار و پانصد تن‌عنوان کرد و گفت: برگزاری برنامه اعزام و بازگشت بیست و دوهزارتن از زائران خانه خدا و کشف بیش از هفت میلیون و ششصدهزارریال ارزقاچاق بهنگام خروج، همچنین کشف یک صدوشش فقره کالاهای قاچاق و اخذ سه میلیون و ۴۵۴ هزارریال جریمه از قاچاقچیان و انجام امورمربوط به دویست و شصت و نه کامیون ورودی ازدیگر فعالیتهای گمرک درسال ۶۱ بوده است.

وی دراین گفتگو برقراری پروازهای خارجی ازطریق فرودگاه شیراز درسال گذشته را یادآورشد و با اشاره به تسهیلات دولت جمهوری اسلامی برای کارگران ایرانی مقیم کشورهای خلیج فارس ازعلاقه این برادران به ورود کالاهای لوکس ابرازتاسف کرد و گفت: دراین مدت حتی یکبارهم کالاهای اساسی بوسیله آنان وارده نشده و توصیه‌ما این است که کارگران عزیزلااقل ازامکانات و تسهیلات داده شده بوسیله دولت بنفع جامعه انقلاب‌استفاده کنند. برادربهناز آنگاه با اشاره به انباشته شدن مقادیر زیادی جنس درانبارهای گمرک شیراز و کمبود جا و محدودیت انبارها واحتمال معیوب شدن اجناس موجود محوطه گمرک درائر بارندگی ازصاحبان کالاها درخواست کرد تا نسبت به ترخیص آن سریعا اقدام کنند.

سرپرست گمرک شیراز درپایان مسافران ورودی و خروجی ازطریق فرودگاه شیراز درسال گذشته را یکصد هزارنفر عنوان کرد.

تاسیس واحدچرمسازی در زنجان

بگزارش واحدمرکزی خبر از زنجان- از سوی اداره کل صنایع استان زنجان با طرح تاسیس یک واحدچرمسازی در زنجان موافقت اصولی شد. این واحد با سرمایه‌ای بالغ بر ۱۸۱۲۰۰۰۰۰ ریال تاسیس و سالانه ۲۵۰ هزارجلد چرم تولید خواهد کرد. با آغاز فعالیت این واحدتولیدی نیز ۲۷ تن جذب بازارکارخواهند شد.

بهره‌برداری از سه واحد تولیدی در آذربایجان غربی

سه واحد تولیدی و صنعتی با سرمایه کل پنجاه میلیون و ۷۷۵ هزار ریال در نیمه اول فروردینماه سالجاری در آذربایجان غربی مورد بهره‌برداری قرارگرفت. بگزارش خبرگزاری جمهوری اسلامی، این واحدها شامل یک واحدتولید آجرفشاری با ظرفیت نه میلیون قالب در سال و یک واحد تولید پاکت کاغذی بظرفیت ۴۰۰ تن در سال درارومیه و یک واحد درب و پنجره آلومینیومی بظرفیت ۴۰ تن در سال در صائین‌دژ است که در آنها ۱۴۵ کارگر مشغول بکارشده‌اند. همچنین از سوی اداره کل صنایع آذربایجان غربی طی این مدت با تاسیس هفت واحدتولیدی و صنعتی با سرمایه کل ۱۰۷ میلیون و ۴۰۱ هزارریال موافقت اصولی شده و برای سه واحد دیگر با جمع سرمایه‌گذاری بمیزان ۵۶ میلیون و یکصدهزار ریال پروانه تاسیس صادرشده است.

ملاقات سفیر دانمارک با معاون وزارت صنایع

بگزارش خبرگزاری جمهوری اسلامی آقای کریستین فودریک کیسوم سفیر دانمارک در جمهوری اسلامی ایران باتفاق مشاور بازرگانی این سفارتخانه با دکتر محمد حسینی معاون صنایع غذائی و قند وزارت صنایع دیدار و گفتگو کرد. در این دیدار در رابطه با اوضاع کشاورزی و نحوه رشد این صنایع در دانمارک اطلاعاتی از سوی سفیر دانمارک داده شد و درباره نحوه همکاری دوکشور در این زمینه تبادل نظر شد.

نماینده امام دربنیاد مسکن انقلاب اسلامی

حساب شماره ۱۰۰ مخصوص خانه سازی است، نه وجوهات شرعیه

نماینده امام دربنیاد مسکن انقلاب اسلامی باانتشاراطلاعیه‌ای حساب شماره ۱۰۰ امام را برای خانه سازی و حساب شماره ۱۰۰۰ صندوق تعاون اسلامی قم رامخصوص وجوه شرعیه اعلام کردند متن اطلاعیه به این شرح دراختیار خبرگزاری جمهوری اسلامی قرارگرفت

بسمه تعالی

ضمن تقدیر و تشکر از عموم خدمتگزاران و مسئولان محترم بنیاد مسکن انقلاب اسلامی درسرتاسر کشور به اطلاع میرساند که حساب شماره ۱۰۰ ووجوه واریز شده درآن مربوط به خانه سازی است و چون درآغاز بوسیله‌حضرت امام مدظله‌العالی افتتاح شده بود به نام جساب ۱۰۰ امام معروف گردیده وبا این که بارها تذکر داده شده بازهم بسیاری به اشتباه این حساب راحساب شخص امام میدانند و حتی ندانسته وجوه شرعیه مانند سهم مبارک امام(ع) و سهم سادات را به حساب مزبورواریز میکنند بدین وسیله اعلام میشود که حساب مزبور بوجوه شرعیه مربوط نیست.

و از آغاز افتتاح تاکنون نیز وجوه واریز شده به این حساب به مصرف خانه سازی محرومان و مستضعفان رسیده است وبا سوالی که از محضر مقدس حضرت امام خمینی مدظله العالی شد فرمودند آن چه اروجوه شرعیه به این حساب واریز شده مورد قبول است ولی ازاین به بعد وجوه شرعیه را به حساب شماره ۱۰۰۰ صندوق تعاون اسلامی قم واریز نمایند ویا به وکلای معظم‌له بپردازند از خدای تعالی توفیق همگان رادرراه خدمت به اسلام و مسلمین مسئلت داریم سی‌ام فروردین ماه ۱۳۶۲

نماینده امام دربنیاد مسکن انقلاب اسلامی سید هاشم رسولی

انعکاس پیشرفتهای کشاورزی جمهوری اسلامی ایران درمطبوعات کره شمالی

روزنامه رودنگ سین مون چاپ کره شمالی اخیراً طی گزارشی به بررسی پیشرفت و توسعه کشاورزی جمهوری اسلامی ایران و برنامه‌های افزایش تولید برنج پرداخته و می‌نویسد: از سوی دولت در رابطه با توسعه کشاورزی تلاشهایی برای حل مسأله غذا در داخل‌کشور صورت گرفته است.

در این گزارش آمده است: براثر مساعی دولت، بیش از سیصدهزارهکتار زمین بین کشاورزان تقسیم شده و حدود ۴۰ تا ۵۰ هزارخانواده ظرف ۲سال اخیر صاحب زمین کشاورزی شده‌اند. همچنین به دهقانان کود و بذر از سوی دولت داده می‌شود. همچنانکه در سال جاری حدود ۱/۲۷۹ هزارتن کودشیمیائی که ۷۶ درصد بیش از سال ۱۹۷۸- ۱۹۷۷، است، دراختیار کشاورزان قرارگرفته است. این روزنامه سپس به افزایش زمینهای قابل کشت اشاره کرده، می‌نویسد: سال گذشته به وسعت کشتزارهای برنج حدود هزارهکتار افزوده شد و هزارها هکتار زمین جدید ظرف دهسال آینده زیرکشت برنج خواهد رفت. همچنین بر اثرتوجه دقیق دولت به مناطق روستایی و افزایش زمینهای قابل کشت، تولیدات کشاورزی در حال افزایش است. ضمناً تولید سالانه برنج در حال حاضر حدود یک میلیون تن است. این روزنامه افزوده است: براساس برنامه تصویب شده درنظر است که تولید

تجدید میثاق با شهداء

بنام خریدارخون شهیدان

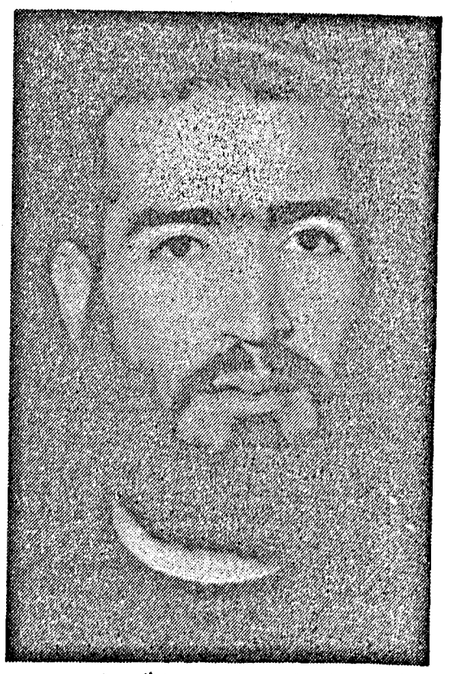

آنان که حلق تشنه به خنجر سپرده‌اند
آب حیات ازلب شمشیر خورده‌اند
این بیشمارلاله رخان درهوای یار
تاروز وصل ثانیه‌هاراشمرده‌اند
روزی خوران سفره عشقند تااَبد
ای زندگان خاک مگوئید مرده‌اند

برخوان گسترده خداوندی میهمانی تازه وارد شد. چهره برافروخته‌ای دلسوخته ازدوری یار، تف سوزان دل رابه مرهم لقاء الله تسکینی جاودانه بخشید، ودرمحفل شاهدان حسینی تکیه جائی درخور وشایسه یافت.

شهید ماشاء الله سرهنگی، درسماع رزم دستی به ایثارافشاند ودرخانقاه جبهه به آهنگی ملکوتی چرخی جانانه زدوبفرجام خرقه دیدارازدست پیرو راهنمای شهیدان، سالار کربلا حسین (ع) گرفت.

درهفتمین روز تولد خونینش، پروانه وارگردشمع مزارش حلقه می‌زنیم و فوران زلال خونش راگواه سوگند خویش میگیریم که تاآخرین نفس، همگام باآهنگ جرس کاروان شهیدان به پیش تازیم وبه قافله سالاری امام امت، کربلای حسینی وقدس محمدی رانمازگزارباشیم.

زمان: چهارشنبه۳۱ فروردین ساعت۳ بعدازظهر
مکان: بهشت‌زهرا- قطعه ۲۸
محل حرکت: خیابان شهیددرجائی-چهارصد دستگاه نازی‌آباد- ساختمان شماره۸

حنازه پاک جهادگر متقی شهیدعبدالله زمانپور در رباط‌کریم شهریار تشییع شد

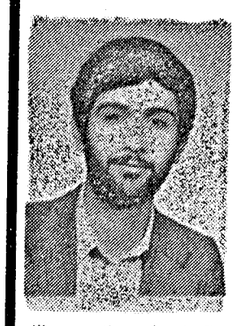

جهادگر شهید، عبدالله زمانپور که‌در طی عملیات والفجر به درجه رفیع شهادت نائل آمده بود در شهریار تشییع جنازه مطهر آن مرحوم با شکوهی بسیار صورت گرفت.

امت شهیدپرور از تمام روستاها، مدارس، کتابخانه‌های روستائی و کلیه نهادهای انقلابی و ارگانهای اجرائی شهریار پیکر خوبین جهادگر شهید را تشییع نمودند و در حالیکه جنازه آن شهیدگلگون کفن بردوش روحانیون مبارز اعزامی از شهر قم قرار داشت یکصدا فریاد میزدند:

عزا عزا است امروز- عبدالله جهادگر پیش خداست امروز

عبدالله در سنگر کمیته فرهنگی جهاد، کتابخانه‌ها، تبلیغات ستاد پشتیبانی جهاد و روابط عمومی سازمان انجمنهای اسلامی شهریار و شیفته امت و امام بزرگوار بود و از آثار تلاشهای خستگی ناپذیر او این است که امروز شاهد تجلی تلاشهای حزب‌الله در سراسر منطقه شهریار میباشیم عبدالله در اکثر حمله‌ها در جبهه حق علیه باطل شرکت داشت و خودبارها میگفت: آنقدر به جبهه میروم تا به فیض شهادت نائل آیم.

در تشییع جنازه این شهید ۱۵ تن از روحانیون حوزه علمیه شرکت داشتند. شهید عبدالله زمانپور را ارگانها، نهادها و افراد روستاها و بخشها میشناختند او فرزندی تلاشگر بود حرکت اسلامی او همه را شیفته خود کرده بود.

مراسم بزرگداشت شهید حسن علی‌اکبری

بسم رب‌الشهدا و الصدیقین

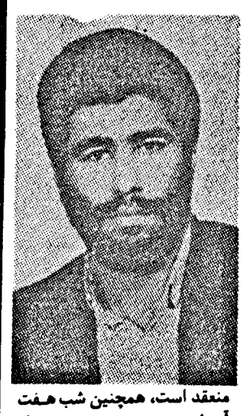

ما راست قامتان جاودانه تاریخ خواهیم ماند.
(شهید مظلوم بهشتی)

کاروان عاشقان زیارت کربلا همچنان به پیش میرود و پاکبازان وادی عشق به لقاء محبوب میرسند با تبریک و تسلیت بمحضر امام زمان(عج) و نایب برحقش حضرت امام خمینی، بمناسبت شهادت افتخارآفرین پاسدار اسلام حسن علی‌اکبری که در مرحله اول عملیات والفجر درجبهۀ ابوقریب(فکه) بشرف شهادت نائل آمده است مجلس ختمی روز چهارشنبه۶۲/۱/۳۱(امروز) از ساعت ٤ الی ٦ بعدازظهر در مسجد نوریان واقع در خیابان شریعتی، باغ صبا منعقد می‌باشد. ضمناً مجلس دیگری فردا(پنجشنبه ۶۲/۲/۱) از ساعت ۲/۵ الی ٤/۵ در مسجد امام علی‌النقی واقع در خیابان خاوران خیابان اهل ابن‌علی، منعقد است، همچنین شب هفت آن شهید روز جمعه ۶۲/۲/۲ از ساعت ۹ صبح در بهشت زهرا برگزار میگردد وسیله ایاب و ذهاب راس ساعت ۹ در همان مکان آماده حرکت می‌باشد. ضمناً مجلس ختمی نیز در مسجد دوستعلی خان واقع در خیابان ۱۵ خرداد- کوچه طباطبائی از ساعت ٤ الی ٦ منعقد است.

مراسم گرامی‌داشت پاسدار شهید رضا عزیزی امروز برگزار میشود

ان الله اشتری من المومنین انفسهم واموالهم بان لهم الجنه
خط سرخ شهادت خط آل محمدوعلی است
(امام خمینی)

شهادت پرافتخار سرباز راستین اسلام وقرآن شهید رضاعزیزی که درجبهه حق علیه باطل به لقاءالله پیوست وبسوی معبودش شتافت را به امام وامت همیشه درصحنه ایران تبریک وتسلیت عرض میکنیم.

بهمین مناسبت مجلس بزرگداشتی درروز چهارشنبه امروز ۱۳۶۲/۱/۳۱ ازساعت ۳الی ۵بعدازظهر درمسجد نبی واقع در پل‌سیمان شهرری ومجلس شب هفت آن شهید روز جمعه ۱۳۶۲/۲/۲ ازساعت ۲الی ٤بعدازظهر درمسجد جامع منصوریه، واقع در شهرری، پل سیمان، کوی منصوریه، برگزار میشود.

مراسم بزرگداشت شهید امیر قدیری‌پور امروز برگزارمیشود

خط سرخ شهادت خط آل محمد و علی است(امام خمینی)

سوگند به سپیده صبح بیداری انسانها و سوگند به یوم‌اللهای تاریخ که نقطه اوج تجلی اراده خداوند قهارند و سوگند به وحدانیت خداوند که حاکمیت نهائی مستضعفین بر مستکبران درگذران شب ظلمت محکومیت ظلم و ستم است، ظالمان تاریخ را لحظه‌ای آسوده نخواهیم گذاشت.

مجالس بزرگداشت شهید بشرح زیرمنعقد است:

زمان: چهارشنبه امروز ۶۲/۱/۳۱ ساعت ۳الی٦ بعدازظهر
مکان: ۱۷شهریورجنوبی خیابان حافظ مسجدامام جعفرصادق(ع)

شب هفت آن شهید روز جمعه ۶۲/۲/۳ ساعت ٤الی٦بعدازظهر
مکان: ۱۷شهریورنرسیده به دروازه دولاب مسجدجعفری

مراسم دیگری روز پنجشنبه ۶۲/۲/۱ ساعت ٤الی٦در مسجد دونگی واقع در پامنار سه راه دونگی برگزارمیشود.

شهید امیرقدیری پور

مراسم گرامی داشت شهید ناصرفرج الهی امروزبرگزار میشود

دومین سالگرد افتخارآفرین سرباز اسلام و دلاورشجاع شهید ناصرفرج الهی را گرامی می داریم

بهمین مناسبت مجلس بزرگداشتی روزچهارشنبه امروز ۶۲/۱/۳۱ درمنزل شهید واقع درخیابان ری خیابان صفاری کوچه ابراهیمی کوچه شهید لباف (گلشهر) پلاک ۱۷ برگزار میشود.

مراسم گرامی‌داشت شهادت رمضان محمدلو جمعه برگزار میشود

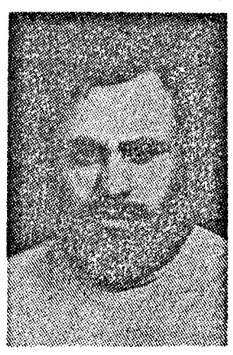

بمناسبت اولین سالگرد شهادت پرافتخار شهید رمضان محمدلو مراسم بزرگداشتی روز جمعه ۶۲/۲/۹ برمزار آنشهید واقع در قطعه ۲٦بهشت زهرا برگزار میشود.

وسیله ایاب و ذهاب راس ساعت ۲ بعداز ظهر از مقابل مسجد باب‌الحوائج واقع در پشت‌خط تهران- تبریز، انتهای ابوذر، ۱٦ متری بوعلی سینا آماده حرکت است.

مراسم بزرگداشت پاسدار شهید محمود تیشه دار جمعه برگزار میشود

شهادت پر افتخار سرباز اسلام محمود تیشه دار که در جبهه حق علیه باطل بدرجه رفیع شهادت رسید به امام وامت شهید پرور تبریک و تسلیت عرض میکنیم.

بهمن مناسبت مجلس شب هفت آن شهید جمعه ۶۲/۲/۲ از ساعت ۳ الی ٦ بعد ازظهر در حسینیه سرآسیاب‌کن محل سرآسیاب برگزار میشود.

بسم رب الشهداء والصدیقین

بار دیگر گلهائی از بوستان قرآن در کربلای ایران به خیل شهدای انقلاب اسلامی پیوستند. شهید جلال مختاری و رضا امارم دو سرباز امام زمان پس از وارد آوردن ضربات مهلکی برتارک دشمن صهیونیستی به سوی معبود شتافتند.

جهت استماع پیامشان که همانا ادامه راه اصحاب حسین(ع) است روز ۶۲/۲/۱ برسر مزار آن شهیدان در بهشت زهرا حاضر می‌شویم.

وسیله ایاب و ذهاب راس ساعت ۲ بعدازظهر در خیابان ۱۳ آبان خیابان اردیبهشت سوم مقابل مسجد امام‌رضا(ع) آماده حرکت بسوی مزار است.

پررهرو باد راهشان

بسم‌رب الشهداء والصدیقین

در عملیات والفجر(۱) شهیدی بزرگوار(سیدرضا موسوی) را به دیار ابدیت ودرگاه وحدانیت اهداء نمودیم. مجلس تحدید میثاق با راه او که پوینده راه یاران سیدالشهدا بود در مسجد قائمیه واقع در پل سیمان چهارراه خط آهن ساعت ٤ بعدازظهر برقرار است.

بسم‌رب الشهداء والصدیقین

عباسعلی محمدی شهیدی دیگر به لقاءالله پیوست و گواهی پیروزی حق برباطل یزیدیان را امضاء نمود.

مراسم تجدید میثاق با راه این شهید بزرگوار روز پنجشنبه ۱۳٦۲/۲/۱ از ساعت ۳ الی ۵ بعدازظهر درمسجد حجتیه واقع در پل سیمان، خیابان شهدا برقرار می‌باشد. همچنین وسیله ایاب و ذهاب در ساعت پنج بعدازظهر همانروز برای حرکت بسوی بهشت زهرا آماده است.

یادش گرامی و راهش پاینده باد

حجت‌الاسلام والمسلمین خامنه‌ای در سمینار ائمه جمعه استان تهران

بخشی ازخطبه‌های نمازجمعه‌را به‌مسائل اخلاقی اختصاص‌دهید

اولین سمینار ائمه جمعه استان تهران صبح روز دوشنبه به منظور بررسی مسایل ائمه جمعه این استان با شرکت حجت‌الاسلام والمسلمین سیدعلی خامنه‌ای امام جمعه تهران آغاز بکار کرد. در این سمینار پس از تلاوت آیاتی از کلام‌الله مجید، آقای خامنه‌ای ضمن سخنانی با تاکید بر ادامه برگزاری سمینار ائمه جمعه استان تهران، لوزم بالا بردن سطح آگاهی‌های مردم در مسایل اخلاقی را تشریح کرد و با اشاره به نظام جمهوری اسلامی ایران گفت: ما در نظام ولایت فقیه زندگی میکنیم. نظامی که برمبنای فقاهت است وهمه امور آن، زیرنظر ولی فقیه میباشد. لذا احتیاج است آگاهی فقاهتی دربین مردم به نحو وافری وجود داشته باشد.

حجت‌الاسلام والمسلمین خامنه‌ای افزود: اگر ما بخواهیم این نظام باقی و استوار بماند، بایستی آگاهیهای فقاهتی در بین مردم رسوخ وعمق پیدا کند.

امام جمعه تهران با تاکید بر تلاش و کوشش هرچه بیشتر ائمه جمعه در این زمینه به وظایف خطیر آنها اشاره کرد وگفت در خطبه‌های نماز جمعه بایستی سعی شود ایمان مردم بالا رفته و برای جبهه و پشت جبهه بسیج شده و درصحنه باقی بمانند.

امام جمعه تهران در پایان با تاکید بر طرح مسایل اخلاقی در خطبه‌های نماز جمعه، گفت: طی سالهای گذشته مردم ما از مسایل اخلاقی دورمانده و رشد وجهت‌گیریهای اخلاقی لازم را پیدا نکرده‌اند. اکنون بخشی از خطبه‌های نمازجمعه را به مسایل اخلاقی اختصاص دهید و نقایص اخلاقی را که در بین مردم وجود دارد بیان کنید تا جای اینگونه مسایل خالی نباشد.

رئیس محلس در دیدار با حکام شرع و دادیاران دادسرای انقلاب‌اسلامی:

مخالفین دادگاههای انقلاب مخالف انقلابند

حکام شرع و دادیاران دادسرای انقلاب‌اسلامی ویژه رسیدگی به جرائم عادی ضدانقلاب مستقر در چهارراه شهید قدوسی وجمعی از پرسنل دادستانی کل انقلاب دیشب با حجت‌الاسلام والمسلمین آقای هاشمی رفسنجانی رئیس‌مجلس شورای اسلامی ملاقات کردند.

بگزارش خبرنگار خبرگزاری جمهوری اسلامی حجت‌الاسلام والمسلمین آقای هاشمی رفسنجانی دراین دیدار ضمن تاکید بر خدمات ارزنده دادگاههای انقلاب این دادگاهها را بعنوان یک حرکت ضروری مورد پذیرش خواندوخطاب به حاضرین گفت: مطمئن باشید جامعه تاریخ و توده مردم و طرفداران انقلاب خدمات وارزشهائی که شما آفریدید فراموش نخواهند کرد و میتوانید به آینده دادگاههای انقلاب امیدوار باشید دراین مملکت آنهائی که مخالف دادگاههای انقلابند کسانی هستند که قاعدتا مخالف انقلابند و یا انقلاب را نمی‌فهمند. رئیس مجلس شورای اسلامی سپس ضرورت یک جریان قضائی اسلامی برای بررسی مسائل مهم کشوررا مورد تاکید قرار داد وگفت: اگر ما روزی بخواهیم یک جامعه اسلامی واقعی داشته باشیم باید دادگاههایمان متناسب با جمهوری اسلامی و با قاطعیت و سرعت و صداقت عمل کنند و دراینمورد نباید تردید کرد.

ما نمی‌توانیم ده سال دیگر این موضوع را بپذیریم که یک دادگستری داشته باشیم که یدک بکشیم و دادگاههای انقلاب بار اصلی را به دوش داشته باشند.

حجت‌الاسلام والمسلمین آقای هاشمی رفسنجانی در پایان سخنانش با تاکید براین مطلب که قاضی باید قاطع و سریع‌العمل باشد گفت: باید قضاوت را درکشور یکپارچه و یکنواخت کنیم.

برنامه پانزده روزه‌نمایشگاهها، موزه‌ها و تئاترهای وزارت ارشاد اعلام شد

بخش خبر- روابط عمومی وزارت ارشاد اسلامی برنامه پانزده روزه نمایشگاهها، موزه‌ها و تئاترهای وزارت ارشاد اسلامی را از فردا ۶۲/۲/۱ لغایت ۶۲/۲/۱۵ بدین شرح اعلام کرد:

* نمایشگاه طرحهای اصیل قالی مربوط به سده‌های مختلف همه روزه به استثنای شنبه‌ها از ساعت ۹ الی ۱۸ در موزه فرش واقع در خیابان کارگر نبش دکتر فاطمی دایر می‌شود.
* نمایشگاه و مجموعه‌ای از آثار شیشه‌ای و سفالینی و بلور مربوط به سده‌های مختلف و کتابخانه هنری همه روزه از ساعت ۹ الی ۱۸ به استثنای شنبه‌ها در موزه آبگینه و سفالینه‌های ایران واقع در خیابان جمهوری خیابان سی تیر شماره ۵۵ دایر می‌شود.
* نمایشنامه‌های عاشورای دوم- قضاوت با شما و خانات همه روزه به ترتیب در ساعات ۱۷- ۱٦/۳۰ و ۱۷ در سالنهای چهارسو- قشقائی و اصلی تئاتر شهر واقع در خیابان انقلاب چهارراه ولی عصر اجراء می‌شود. ضمناً جمعه‌ها نمایشنامه‌ها در دو سئانس ۱۰ و ۱۷ اجراء می‌شود.
* نمایشگاههای دوره پیش از تاریخ و دوره تاریخی- آثار هنری و صنعتی و بافته‌های دوره اسلامی، آثار قلمکاری و نقاشی دوره قاجاریه و اشیاء مسروقه(باز یافته شده)- انواع تابلوهای نقاشی، مینیاتوری و نقاشی اوائل دوره معاصر- انواع خط و کتاب از قرن سوم هجری به بعد شامل قرآنهائی به خط کوفی و کتابهای گوناگون خطی همه روزه به استثنای شنبه‌ها از ساعت ۹ الی ۱۸ در موزه رضا عباسی واقع در خیابان دکتر شریعتی نرسیده به پل سیدخندان شماره ۹۷۲ دایر میشود.
* نمایشگاههای نگاهی به قرآن‌های خطی از سده هشتم تا چهاردهم- نگاهی به اشیاء موزه‌های کاخ مرمر و ژانسبورگ- هشت بخش از انواع پارچه و بافندگی پرده نفیسی از خانه کعبه، خاتم بندی اشیاء رنگ و روغن، نقاشی و مینیاتوری شیشه و خط و کتاب همه روزه به جز دوشنبه‌ها از ساعت ۹ الی ۱۸ در موزه هنرهای تزئینی واقع در بلوار کریمخان زند نرسیده به میدان ولی عصر دایر می‌شود.
* نمایشگاه قبل و بعد از اسلام- انقلاب اسلامی در ایران به طریق سمعی و بصری- انقلاب اسلامی به طریق اسلاید و فیلم ماجراجوی جوان همه روزه به جز شنبه‌ها از ساعت ۱۰ الی ۱۲ و ۱٤ الی ۱٦ در مجموعه فرهنگی آزادی واقع در میدان آزادی دایر میشود.
* نمایشگاههای اشیاء و وسایل نفیس و گرانقیمت- محل زندگی شاه معدوم و فرح- کاخ تشریفاتی و پذیرائی شاه معدوم- محل تشکیل موزه‌ای از مجموعه کم نظیر حیوانات سرزمینهای مختلف جهان- محل تشکیل نمایشگاه دائمی از آثار نوادر هنرهای تجسمی و تهیه و فروش نوارهای مربوط به سخنرانی حضرت امام و آیات عظام، فروش کتاب و سرودهای انقلابی همه روزه از ساعت ۹ الی ۱۲ و ۱۳ الی ۱۸/۳۰ باستثنای شنبه‌ها در اداره کل کاخها واقع در خیابان ولی عصر نرسیده به تجریش- زعفرانیه انتهای خیابان قافلان کوه دایر میشود.
* نمایشگاه موزه و کارگاههای هنری همه روزه(از ۱۷ فروردین) از ساعت ۷/۳۰ الی ۱٤/۳۰ به جز جمعه‌ها در موزه هنرهای ملی واقع در میدان بهارستان ساختمان وزارت ارشاد اسلامی دایر خواهد شد.
* نمایشگاههای مینیاتورهای مرحوم اسلامیان- آثار نقاشی از ترقی جاه- طراحی و نقاشی از مرحوم شهابی- عکس از دوخته‌چی‌زاده و فرهمند- نقاشی، خطاطی، تذهیب از هنرمندان شهرستان تبریز- نقاشی رنگ روغن از خاک نگار- خطاطی از اجلی و کاریکاتورهائی از فرهاد همه روزه از ساعت ۹ الی ۱۲ و ۱۳ الی ۱۸ به استثنای دوشنبه‌ها در موزه هنرهای معاصر واقع در کارگر شمالی جنب پارک لاله دایر میشود.
* فیلم سینمائی در روزهای شنبه- یکشنبه و ٤شنبه هرهفته از ساعت ۱٦ در موزه هنرهای معاصر واقع در خیابان کارگر شمالی جنب پارک لاله برای عموم به نمایش گذاشته میشود.
* نمایشگاه آثار استاد ابوالحسن صبا همه روزه به جز جمعه‌ها از ساعت ۸ الی ۱۵ در موزه صبا واقع درخیابان جمهوری خیابان ظهیرالاسلام شماره ۹۲ دایر میشود.
* نمایشگاه کتابخانه هنری شامل کتب هنری، ملی، ادبی، مذهبی، تاریخی وکتاب شامل کتب مذهبی، اجتماعی هنری فلسفی و نقاشی همه روزه ازساعت ۷ الی ۱۹ درفرهنگسرای نیاوران واقع درانتهای خیابان پاسداران غرب پارک نیاوران برای عموم دایرمیشود.
* نمایش فیلم سینمائی برای اعضا روزهای سه‌شنبه و چهارشنبه هرهفته ازساعت ۱۵ درفرهنگسرای نیاوران نمایشنامه صیاد چگونه صید میشود همه روزه درساعت ۱۷/۳۰ درتالارروحدت واقع درخیابان ارفع اجراء می شود.

سخنان شهردارتهران درکنفرانس شهرداران جهان

دوازدهمین کنفرانس شهرداران جهان جهت بررسی مشکلات سالمندان عصر دیروز پس از۳ روز بکارخودپایان داد. آقای سیفیان شهردار تهران صبح دیروز سخنان مشروحی دراین کنفرانس ایراد کرد وی سخنان خودراباتلاوت آیاتی ازکلام‌الله مجید آغاز کرد وگفت: انقلاب ایران انقلابی است اسلامی جهت تحقق بخشیدن به آرمانهای الهی اسلام درمیان خانواده و اجتماع بشری شما باید بدانید که دراسلام اصالت به انسان و کارهای صالح اوداده میشود ونه صرفاً به دست آوردهای مادی او. امامتأسفانه دردنیای کنونی ارزش انسان مترادف یک شیء است ودرجوامع امروزی انسانها اسیروبرده سیستمهای مادی گشته‌اند وبدلیل وجود همین ارزشهای مادی دردنیای غرب است که سالمندان ازکانون گرم خانواده طرد گشته‌اند. وی همچنین باذکر چند روایات وحدیث درذکر اهمیت نگهداری ازسالمندان دراسلام به جنایات رژیم صهیونیستی عراق اشاره کرده و گفت: اکنون که مادراین مجمع گردآمده‌ایم تامشکلات سالمندان رابررسی نمائیم هزاران جوان ایرانی بدلیل سیاستهای تجاوزگرانه وجنگ تحمیلی دچارنقص عضو گشته وجان خودراازدست میدهند. همچنین صبح دیروز برادرسیفیان باآقای کارلوتوگلیونی شهردارمیلان دیدار و درمورد مسائل مختلف وتجربیات طرفین بحث و گفتگو کرد.

مربیان نمونه امور تربیتی تهران انتخاب شدند

بخش خبر- امتحان طرح انتخاب مربی نمونه امور تربیتی استان تهران روز گذشته در محل نمازخانه اداره کل آموزش و پرورش تهران برگزار شد.

شرکت کنندگان در این طرح بیش از ۷۰۰۰ تن از مربیان تربیتی مقاطع مختلف مدارس استان تهران بودند که از هرمنطقه ٦ نفر انتخاب شده که ۳ تن از مربیان خواهر و ۳ تن از برادران بودند. همچنین ازبین حدود ۱٦۰ تن مربی انتخاب شده مناطق ۲۷ گانه تهران ٦ تن در سطح استان انتخاب خواهند شد ونتایج آن روز دواردهم اردیبهشت در مراسمی که ازطرف اداره کل آموزش و پرورش تهران در محل تالار وحدت بمناسبت روز معلم برگزار می‌شود اعلام خواهد شد.

در آستانۀ سومین سالگرد انقلاب فرهنگی:

میزگرد شاخۀ دانشجویی حزب جمهوری اسلامی فردا برگزار می‌شود

دومین اطلاعیۀ شاخۀ دانشجوئی حزب جمهوری اسلامی در رابطه با مراسم سالگرد انقلاب فرهنگی به شرح زیرانتشار یافت:

بسمه تعالی

در آستانه سومین سالگرد انقلاب فرهنگی شاخه دانشجوئی حزب جمهوری اسلامی اقدام به برگزاری میزگردی با حضور یکی از اساتید جامعه مدرسین حوزه علمیه قم، نماینده ستاد انقلاب فرهنگی و وزیر فرهنگ و آموزش عالی پیرامون موضوعات زیر نموده است: ۱- نقش حوزه‌های علمیه در انقلاب فرهنگی ۲- مدیریت در دانشگاهها۳- مشکلات اجرائی دانشگاهها پس از بازگشائی.

بدینوسیله از کلیه برادران و خواهران مسلمان دانشگاهی و بویژه اعضای انجمنهای اسلامی و نیز روحانیون ارجمند دعوت میشود تا در این مراسم شرکت نمایند.

* زمان: پنج شنبه ٦۲/۲/۱ از ساعت ۱٦ الی ۱۹
* مکان: مدرسه رفاه(پشت مدرسه عالی شهید مطهری).
* تذکر: این مکان قبلا مدرسه عالی شهید مطهری اعلام شده بود.

بمناسبت بزرگداشت همسرگرامی وزیرپست وتلگراف وتلفن:

فردا مراسم ویژه‌ای درقتلگاه ۷۲ تن دردفترمرکزی حزب جمهوری اسلامی برگزارمی‌شود

ایا ایتها النفس المطمئنة. ارجعی الی ربک راضیه مرضیه. فادخلی فی عبادی وادخلی جنتی

هنوز ازغم مصیبت بانویمان حضرت فاطمه سلام الله علیها چشممان گریان بود که غمی دیگر مارادرحیرت کوتاهی عمرهشیارتر کرد. مرگ دوستی گرانقدر که همرهی اوبانادیان حق سرمشقمان بود وبدیدارحق شتافت مارانسبت به مسئولیتی که بردوشمان سنگینی میکند هشیارتر کرد ونیز آگاه کرد که مرگ فنانیست دروازه ابدیت است. بمنظور بزرگداشت روح مرحومه مغفوره عصمت السادات نصری (همسر آقای مرتضی نبوی) مراسم بزرگداشتی درمحل قتلگاه ۷۲ تن دردفترمرکزی حزب جمهوری اسلامی درتاریخ پنجشنبه ٦۲/۲/۱ ازساعت ۳تا۵ برقراراست. انتظارانیست که خواهران باحضور خوددراین جمع روح آن مرحومه راشاد سازند.

شاخه خواهران حزب جمهوری اسلامی

در آخرین دیداردوستانه:

نیروی دریائی مغلوب منتخب‌نیروهای مسلح الجزایرشد

تیم فوتبال نیروی دریائی ارتش جمهوری اسلامی ایران در آخرین مسابقه خود برابر تیم منتخب نیروهای مسلح ارتش الجزایر با نتیجه یک بر صفر مغلوب شد.

به گزارش خبرگزاری جمهوری اسلامی از الجزایر تیم فوتبال نیروی دریایی ارتش جمهوری اسلامی ایران قراربود آخرین مسابقه خود را برابرتیم ملی فوتبال‌الجزایر برگزارکند ولی مقامات ورزشی این کشور ترجیح دادند این مسابقه با تیم فوتبال نیروهای مسلح الجزایر انجام شود.

در این مسابقه تیم نیروهای مسلح ارتش الجزایر در دقیقه ۱٦ تنها گل مسابقه را داخل دروازه ایران کرد.

تیم فوتبال نیروی دریایی کشورمان طی مسابقه‌ای که هفته گذشته برابر همین تیم برگزارکرد با نتیجه ۲برصفر به پیروزی رسیده بود.

در پایان این مسابقه خبرنگارخبرگزاری جمهوری اسلامی درالجزیره در گفتگو با صادق سهل‌آبادی سرپرست هیئت اعزامی به کشورهای سوریه و الجزایر نظروی را در مورد مسابقاتی که تیم فوتبال نیروی دریائی ارتش جمهوری اسلامی ایران در سوریه و الجزایر انجام داد و نیز نقش اینگونه مسابقات درگسترش ورزش در کشورمان و شناساندن انقلاب اسلامی ایران به دیگر مسلمانان جهان جویا شد. سهل‌آبادی گفت باتوجه به موقعیت فوتبال الجزیر در مسابقات جهانی و نیز برخورداری از امتیاز تماشاگران بازی در خانه خود پیروزی برای تیم میزبان خارج از انتظارنبود.

رئیس تربیت بدنی نیروی دریایی ارتش جمهوری اسلامی ایران در مورد نقش این مسابقات در بهتر شناساندن انقلاب اسلامی ایران وپیشبرد ورزش در کشورمان گفت: ما آرزومندیم با رفتار و کردارخود سفیران و پیام‌آوران شایسته‌ای برای انقلاب اسلامی ایران باشیم چنانچه در کلیه مسابقات باندازه الله اکبر، خمینی رهبر و لااله الاالله آغازگر مسابقات بودیم خواهیم بود.

وی افزود: این مسابقات علاوه بر شناساندن انقلاب اسلامی ایران به دیگرمسلمانان جهان شناخت و آموزش هرچه بیشتر از کلاسهای پیشرفته بین‌المللی فوتبال در کشورهای دوست میباشد.

ناخدا دوم سهل‌آبادی در مورد برخورد مردم سوریه و الجزایر با اعضاء تیم فوتبال نیروی دریائی ارتش جمهوری اسلامی ایران گفت مردم سوریه و الجزایر با علاقه خاصی به امت وانقلاب اسلامی ایران و همه جا ما را یاری می کردند و دید احترام به ما نگاه می‌کردند.

اسماعیل داودی:

سازمان تربیت بدنی ازگسترش ورزشهای پرخرج نمایشی و تشریفاتی حمایت نمی کند

آقای مهندس سید اسماعیل داوودی معاون نخست وزیر درامورنهادهای انقلابی و سرپرست سازمان تربیت بدنی جمهوری اسلامی درمصاحبه‌اختصاصی باخبرنگار خبرگزاری جمهوری اسلامی درزمینه تقویت ورزشهای رزمی گفت:، سازمان تربیت بدنی از طریق بسیج مستضعفین، سپاه پاسداران انقلاب اسلامی و همچنین در کنارهماهنگ کردن دیگر نهادها ایجاد امکانات ورزشهای رزمی راهمراه بامعنویت جهت آماده ساختن عموم مردم بمنظور مقابله بادشمنان اسلام تقویت و گسترش خواهد داد. آقای داوودی درمورد ایجاد امکانات ورزشی در نقاط محروم و روستاهای کشور اظهارداشت باهمیاری مردم و نهادهای انقلابی و از طریق ایجاد ارتباط بین نقاط محروم وروستاها و هیئتهای ورزشی امکانات لازم جهت گسترش ورزشهای اسلامی ومورد تایید جمهوری اسلامی درمناطق مذکور ایجاد وورزشهای بومی تقویت خواهند شد. سرپرست سازمان تربیت بدنی راجع به اولویتها درورزش خاطرنشان ساخت این سازمان ازگسترش ورزشهائی که دراسلام تحریم شده ویادرجمهوری اسلامی دارای اولویت واهمیت نیستند مانند سعی از ورزشهای پرخرج- نمایشی و تشریفاتی که درگذشته وجود داشته و اقشار خاصی از آنها استفاده میکردند ودراین مورد منظور خاصی نیز داشتند ممانعت کرده و ورزشهای اسلامی و مورد تایید جمهوری اسلامی و مورد نیاز جامعه نظیر شنا، ورزش رزمی وغیره را تقویت خواهد نمود و دراین زمینه مناطق محروم دراولویت قرار خواهند گرفت.

آقای داوودی در باره نقش و اهمیت ورزش در نظام جمهوری اسلامی گفت: از ورزش درنظام جمهوری اسلامی برای سالمسازی جامعه و پرورش جسمی و فکری و روحی افراد استفاده میشود. فرقی که ورزش در جامعه فعلی ما باورزش در جامعه گذشته دارد اینست که دراین نظام خود ورزش هدف نیست بلکه وسیله‌ای است برای رسیدن به هدفهای متعالی.

ستاد ورزشی روستائی درنقاط مختلف کشورتاسیس میشود

ساری- خبرگزاری جمهوری اسلامی جهت گسترش ورزشهای اسلامی ومورد تایید نظام جمهوری اسلامی درروستاها ستاد ورزشی روستائی درنقاط مختلف کشور تاسیس میشود.

معاون ورزشی سازمان تربیت بدنی جمهوری اسلامی ضمن اعلام مطلب فوق افزود: این ستاد که در حد یک فدراسیون عمل خواهد کرد و با تشکیل کمیته‌های ورزش روستائی درمراکز استانها، شهرستانها و بخشها ضمن ایجاد امکانات ورزشی بابهره‌گیری از همیاری مردم و نهادهای انقلابی در روستاها ورزشهای سنتی را مورد توجه قرارخواهد داد.

مسابقات ماهانه کانون دوندگان صحرا بیاد شهدای والفجر برگزار شد

چهل و سومین مسابقه ماهانه کانون دوندگان صحرا بیاد شهدای عملیات والفجر با همکاری تربیت بدنی بسیج ناحیه ۱۸ منطقه یک سپاه پاسداران انقلاب اسلامی و هیئت دوومیدانی منطقه ۱٤ به مسافتهای ۲۳ و ۳ و ۱ کیلومتر و ۵۰۰ متر از میدان شهدا الی سه راه افسریه و بلوار ابوذر خاتمه مسجد ائمه اطهار، چهارراه کوکاکولا تا مسجد ائمه اطهار، مسجد انقلاب اسلامی و مسجد ۵ تن آل عبا تا مسجد ائمه اطهار در ٤ گروه سنی به انتظامات بسیج مسجد ائمه اطهار، اورژانس تهران و کلانتری ۱۰ و به داوری حسن عطائی، فردوسی، آیشنه، عباسی، نوربد، فخرمنش، رمضانی، حضرتی، شیردل، اسلامی، حاجیان و فرخی برگزار گردید و پس از تلاوت قرآن مجید و اجرای سرود و تجلیل از شهدا و سخنرانی حجت الاسلام حاج رضا کریمی امام جماعت مسجد جوایز برندگان اهدا شد. در خاتمه ورزشکاران و تماشاگران برای سلامتی امام امت رهبر انقلاب اسلامی و پیروزی نهائی رزمندگان اسلام بر کفر جهانی مراسم دعا بجا آوردند.

ضمناً خردسال ترین شرکت کننده در دوی ۲۳ کیلومتر مجید خاکسار و مسن ترین ضرغام آخشیک بودند.

نتایج مسابقه:

۲۳ کیلومتر بزرگسالان:
۱-محرمعلی یافتیان، ۲-جواد شمشکی، ۳-حسن کیا، ٤-صفرعلی ربیعی، ۵-ضرغام آخشیک، ٦-احمد گلی شمس آبادی

۱۰۰۰ متر نوجوانان:
۱-داود عبدالهی، ۲-علی اصغر صباغ، ۳-محمد رضا ضیائی، ٤-بهمن فلاحت رفتار، ۵-حمید رضا اشرفی، ٦-محمد حسن ساره

۳ کیلومتر جوانان:
۱-حکم علی کاظمی، ۲-پرویز ساسانی، ۳-حسین کریمی، ٤-محمود خدادوست، ۵-عسگر کاظمی، ٦-محمد حسن جهانی

۵۰۰ متر خردسالان:
۱-رضا رفیعی، ۲-پیمان چکانی، ۳-مرتضی سرائی، ٤-حسین عطائی، ۵-امیر طاهرخانی، ٦-علی اکبر بابائی

عروةالوثقی هردو هفته یکبار منتشر می‌شود

تفسیر رویدادها

خبر و ضد خبر؟!

یکی از دلایل عمده وابستگی رسانه‌های خبری و مطبوعات اغلب کشورهای جهان به قدرت‌های استعمای عبارت از هماهنگی و انسجام مرموز در انتخاب خبر و تعیین میزان اهمیت اخبار و رویدادهای سیاسی است منتها چون افراد و گردانندگان این رسانه‌های گروهی بطور مستقیم و یا غیر مستقیم عامل ابرقدرت‌های چپاولگر میباشند، لذا درجه اهمیت درج و انتخاب اخبار سیاسی از سوی سازمانهای جاسوسی ابلاغ میگردد. و در این زمینه میتوان به نمونه‌های روشنی اشاره نمود: من باب مثال رئیس سازمان بین‌الملل مواد غذائی وابسته به سازمان ملل موریس ویلیاس چندی پیش درمانیل پایتخت فیلیپین اعلام داشت که نزدیک به ۳۰۰ میلیون انسان از گرسنگی درآسیا از بین میروند، و این آمار درآمریکای لاتین به ۱۰۰ میلیون و در آفریقا نیز به ۱۰۰ میلیون انسان میرسد. مشاهده می‌کنید که اینگونه اخبار که مربوط به سرنوشت بشریت برروی زمین است کم ارزشترین خبرها بشمار میروند. و صرفاً هر سال آنهم در یک نشست علمی! آماری از تلفات انسانی ارائه و بیان میشود. در این میان خبرگزاریها با شیوه‌ی مغرضانه وزیرکانه مرگ و میر انسانها درآسیا، آفریقا و آمریکای لاتین را معلول به اصطلاح ضعف تکنولوژی و عدم استفاده صحیح از منابع خدادادی و طبیعی خود کشورها میدانند! و در این باره جهت فریب افکار عمومی اقدام به نشان دادن راه‌حلهای مناسب و پیشنهادات عریض و طویل مینمایند. بدینوسیله غارتگری و چپاول قدرت‌های استکباری به نحوی توجیه میگردد ویا کم اهمیت جلوه داده میشود.

یکی از مهمترین نتایج حاصله ازپخش وانتخاب اخباری معین وتکرارآن(صرفنظر ازفریب افکارعمومی) این است که تصمیمات فردویادولت راکه به شیوه کارآنان آشنانباشد، دچارتزلزل وتردید میکند وبالتبع استکبارجهانی بااین عمل نصف راه راطی خواهد کرد. انتخاب ودرج اخبار دربسیاری از موارد افکاررا از یک مساله اصلی وسرنوشت ساز متوجه اموری درورده دوم وسوم میکند. من باب مثال هنگامیکه صدها دختر جوان فلسطینی توسط رژیم غاصب اشغالگر قدس باموادشیمیائی دچار مسمومیت میشوند وبیمارستانها مملو از زنان فلسطینی میگردد، خبرگزاریهای استکباری وصهیونیستی مساله نشت نفت چاههای ایران را بعنوان عمده‌ترین خبردرمعرض افکار عمومی، بویژه منطقه خاورمیانه، میگذارند. بنابراین عمل زشت و ضد انسانی رژیم تروریستی اسرائیل غاصب به بوته فراموشی سپرده میشود. گواینکه جان حیوانات دریائی خلیج فارس باارزش‌تر از جان صدها انسان بیدفاع مسلمان فلسطینی است مسالهٔ حائز اهمیت این است که اگرما بادید وسیع‌تری به این روش درج اخبار دررسانه‌ها دقت نمائیم، ملاحظه خواهیم کرد که عمل جنایتکارانه حمله موشکی صدام به چاههای نفت جمهوری اسلامی ایران کاملاً باطراحی وموافقت شیطان بزرگ و صهیونیسم بین‌المللی صورت گرفته است تمام خبرگزاریها باارائه گزارش‌های مبالغه آمیز ازنشت نفت چاههای ایران فقط درباره

مضرات و عواقب وخیم این نشت قلم‌فرسائی نمودند. حتی خبرنگاران روزنامه‌های مختلف جهان اقدام به انجام مصاحبه با کارشناسان محیط زیست نمودند. و از کارشناسان متخصصی پیرامون عواقب این نشت درسالهای آینده سئوالاتی مطرح کردند. اما هیچکدام از این خبرگزاریها اقدام جنایتکارانه صدام صهیونیست را محکوم نکردند.

ازاین‌رو با بزرگ‌کردن اثرات نامطلوب نشت نفت، اصل جنایت صدام صهیونیست فراموش میشود، و از این بالاتر زمزمه‌هائی نیز برزبان آنان جاری میگردد که ادامه جنگ بضرر کلیه دولتهای منطقه است. پس هرچه زودتر ازگسترش دامنه جنگ جلوگیری باید کرد و بعبارت دیگر جمهوری اسلامی ایران را در این میان بصورتی غیرمستقیم مقصر معرفی میکنند و بگفته امام عزیز، انگار نفت ایران خودش راه افتاده و به آنجا رفته است. البته بدین نکته نیز باید توجه نمود که در بسیاری از اوقات رسانه‌های گروهی و خبری استکباری جهان اقدام به پخش و نشر پاره‌ی از حقایق مورد قبول و پسند افکار عمومی مینمایند که هدف اساسی اینگونه اقدامات رد پاگم کردن و حفظ اعتماد مردم نسبت به منابع خبری است. امروزه خبرهای سیاسی فقط براساس منافع سیاسی و فریب افکار عمومی رده‌بندی میشوند. شاید باور نکنید که روزنامه النهار بیروت بتاریخ ۸۳/۳/۲۶ اقدام به درج نامه رئیس جمهور تحمیلی امین جمایل به رئیس جمهور ایتالیا نمود. امین جمایل در این نامه تسلیت و تاسف عمیق خود را از کشته‌شدن یک سرباز ایتالیائی ابراز میکند اما همین رسانه‌های خبری از پخش اخبار راجع به کشتار وحشیانه برادران عزیز و مسلمان ایالت آسام هند خودداری میکنند.

لذا خطوط موازی قدرت‌های استکباری و گردانندگان صهیونیست رسانه‌های خبری کاملاً مشهود است ونیاز به ارائه ادله قاطع ندارد. یکی دیگر از شیوه‌های انتخاب و درج خبر سیاسی در زمینه ایجاد فتنه و نزاع در میان ملت‌های مستضعف است. و در این مورد میتوان به انعکاس خبر درگیری که در کشور پاکستان رخ داد و خبرگزاریهای استکباری از آن بعنوان جنگ شیعیان و سنیان نام بردند، اشاره کرد. زمانی خبرگزاریهای جهان با سروصدا و هیاهوی فوق‌العاده پس از حمله نمایشی رژیم غاصب اسرائیل به نیروگاه اتمی تموز عراق کوشیدند تا از صدام یک چهره قهرمان ملی عرب و ضداسرائیلی ترسیم نمایند. اما به مرور زمان که ماسک فریب ملی‌گرائی و قومیت عرب صدام پاره گردید و علناً رژیم کافر عراق اعلام داشت که کشورهای منطقه منجمله اسرائیل نباید از داشتن حق امنیت محروم باشند خبرگزاریهای استکباری برای جلوگیری از طغیان افکار عمومی برعلیه صدام اقدام به متراکم‌ساختن خبرهای گوناگون سیاسی نمودند و تا اندازه زیادی توانستند از اصطکاک موضعگیری اخیر صدام مبنی بر شناسائی رژیم نامشروع اسرائیل با افکار عمومی جلوگیری نمایند. همچنین یکی دیگر از وظایف انتخاب و درج خبر عبارت از چهره‌سازی و اعطای شخصیت کاذب و بدور از واقعیت به سیاستمداران خودفروخته میباشد. بولنت اجویت نخست‌وزیر سابق کشور ترکیه وشخصیت‌های ملی‌گرا در ایران و پاره‌ای از مقامات بلندپایه سازمان آزادی‌بخش فلسطین در این لیست ثبت میشود. بعبارت واضح‌تر اینان جزو ذخایر استعماری درقلب ممالک اسلامی بشمار میروند. امام بزرگمان یکبار فرمودند که قدرت‌های استعماری گاهی اوقات مدت بیست سال مدام برروی فردی کار میکنند تا درآینده از او استفاده لازم را بنمایند، و بختیار خائن و فراری نمونه بارز این گونه شخصیت‌های ساختگی است. ضدونقیض‌های خبری که از روی عمد و مغرضانه صورت میگیرد عاملی است جهت دمیدن روح بی‌تفاوتی و بی‌توجهی درکالبد جامعه بشری تا

بدینوسیله و بتدریج قدرت تحلیل و درک مسائل سیاسی ازمردم سلب گردد. و چنانچه این مساله جامه‌عمل‌بپوشد درآنصورت نتایج فاجعه‌آور و غیرقابل پیش‌بینی ببار خواهد آورد.

بنابر این وظیفه اسلامی ما ایجاب میکند که هرچه بیشتر در ساخت و بافت سیاسی افکار عمومی جهان سهمی داشته باشیم، و از طریق مجلات و روزنامه‌های خودی بویژه به زبان‌های بیگانه خطوط توطئه و چپاول قدرت‌های استعماری را به مردم جهان معرفی نمائیم. در اینصورت است که مردم جهان بویژه مستضعفان با حقوق خود آشنا میشوند و دشمنان خویش را بهتر می‌شناسند و شیوه‌های تبلیغاتی رسانه‌های استکباری آنان را نیز خوب می‌شناسند.

رئیس دیوانعالی کشور در دیدار با اعضای بسیج مستضعفان اسلام‌شهر:

در آینده چهل میلیون جنگجو خواهیم داشت

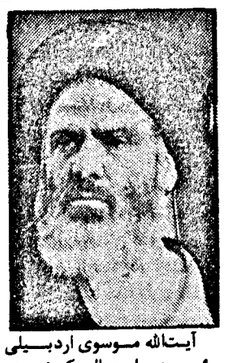

آیت‌الله موسوی اردبیلی

رئیس دیوان عالی کشور در دیدار با اعضای بسیج سپاه پاسداران انقلاب اسلامی اسلام شهر گفت: با روشی که بسیج مستضعفین درپیش گرفته است ایران در آینده چهل میلیون مبارز و جنگجو خواهد داشت.

وی همچنین گفت: در رژیم منحط پهلوی جامعه ما بطرف فساد حرکت میکرد و یک میلیون معتاد تنها نمونه‌ای از میراث شوم شاه برای این کشور است. یکی از سیاستهای رژیم گذشته این بود که مردم را به دعوای زمین سرگرم میکردند که انشاءالله این مساله را با کمک شما برای همیشه ازبین خواهیم برد. رئیس دیوانعالی کشور در رابطه با عملکرد بسیج گفت: اگر انقلاب برای ما هیچ کاری نکرده باشد همین بس که شرکت در بسیج از فساد نونهالان جامعه جلوگیری میکند. قبلاً والدین همیشه نگران اولاد خود بودند که مبادا چنین و چنان شود اما درحال حاضر پدران و مادران ما از این جهت که درجامعه فسادی فرزندان آنان را تهدید نمی‌کند نگران آینده فرزندشان نیستند. وی افزود: شما راه خوبی را درپیش گرفته‌اید و بدون هیچ تردیدی به راه خود ادامه دهید چون شرکت در بسیج فرد را ازنظر عقیده مؤمن و ازنظر عمل متقی بار می‌آورد. شما در بسیج هم کارهای فیزیکی یاد میگیرید وهم کارهای فکری. آیت‌الله موسوی اردبیلی اضافه کرد: درمیان همه ارگانها بسیج جلوه دیگری دارد و بنظر میرسد خدایی‌تر است و همانطور که امام فرمودند بسیج کارهای ارزنده‌ای در جبهه و پشت جبهه انجام داده است. شما باید مرد خدا باشید و در راه خدا حرکت کنید و زندگی و مرگ شما برای خدا باشد.

وصیت نامه شهید رضا یمینی فر

به آیندگان بگوئید که این آزادی با چه خونهائی بدست آمده است

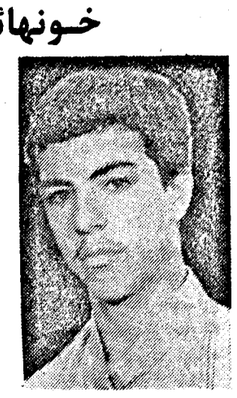

شهید شمع تاریخ است (استاد شهید مرتضی مطهری)

ستاره های پر فروغی که در سرزمین خونرنگ ایران بخون نشستند تا فجر، طلوع کند و چه زیبا بود طلوع فجر در غروب خون گرفته‌شهید رضا یمینی فر که در جبهه حق علیه باطل شرکت کرد و خون پاکش را نثار انقلاب اسلامی کرد یادش گرامی و راهش مستدام باد.متن زیر وصیت نامه آن شهید است.

بسمه تعالی

لازم است هر کس وصیتنامه‌ای داشته باشد من هم یک وصیتنامه بدین شرح می‌نگارم،اول از حسین آن آموزگار بزرگ آغاز می‌کنم که به ما درس انسانیت آموخت آن آموزگاری که در تمامی عصر ها ونسلها چون ستاره‌ای پرفروغ می‌درخشد وحق را از باطل و راه را از بیراهه به انسانهای طالب حق و شهادت نشان می‌دهد.

وسپاس خداوندی را که نعمتهای خود را به ما ارزانی داشت نعمتی چون امام خمینی که راه پیامبر را طی می‌کند.

و بادید وسیع خود انقلاب اسلامی که با خون هزاران شهید آبیاری شده را به پیش میبرد امامی که با فرمایشات خود انقلاب عظیمی را بوجود آورد و من وهزاران انسان مانند مرا از لجن زار بدبختی که داشتیم و بزرگتر از آن نیز درکمین ما بود و همین طور ما رابه درون خود می‌کشید کمک کرد و از این لجن زار که جز نیستی و نابودی چیزی در درون نداشت نجات داد و باید خدا را شکر نعمت کرد که کفر نعمت از کفمان بیرون برد نعمت را، و آنوقت است که پشیمان خواهیم شد ولی در آن موقع پشیمانی سودی ندارد ولی باید شکر نعمت کرد نعمت امام و انقلاب و بعد از هر نماز و در هر دعا امام را نباید فراموش کرد و طول عمر او را از خداوند بزرگ تا انقلاب مهدی (ع) خواست.

امام که پیامبرگونه و با دمی مسیحانه ما را زنده کرد و اسلام را حیاتی دو باره داد و ما را به جبهه‌های حق علیه باطل دعوت کرد برای مبارزه با کفر برای حفظ حریم کشور اسلامی و برای کوتاه کردن دست ابر قدرتها.بلی ما آمدیم تا در حین جنگ ساخته شویم و باید شکر این نعمت را بجا آورد، آمدم تا چگونه زندگی کردن وچگونه مردن را بیاموزم آمدم تا بفرمان امام لبیک گفته باشم و همانطور که امام گفت تا شعار لااله الاالله و محمد رسول الله در جهان طنین نیفکند مبارزه ادامه دارد می‌خواهم که به آیندگان بگوئید که این آزادی که آنها دارند با چه خونها آبیاری شده و با چه جوانها بدست آمده چه خون جوانها که آزادی اسلام را برای آنها آورده تا قدر آن را بدانند.

بچه ها را با اصول دین و فروع دین آشنا سازید تا مسلمان و حزب الهی زندگی کنند وریر بار هیچ ظلم و تجاوز و صلح تحمیلی نروند و با ائمه و زندگی آنان آشنا شوند که اگر آشنا شوند این چنین خواهند شد بر می‌گردم به خودم، دراینجا (جبهه) که طبیعت آشکار تر است وهر چیز کوه، درخت چشمه وتپه که می‌نگرم عظمت و قدرت خدا بیشتر برایم آشکار میشود و دائم در فکر این هستم که اگر شهید نشوم در قیامت که مرا شفاعت خواهد کرد و آیا مورد شفاعت معصومین قرار خواهم گرفت و راستی که هر کس مورد شفاعت قرار نگیرد روزگار او سیاه خواهد شد و می‌گویم پرورد گارا اگر صلاح میدانی معلول شوم و اگر صلاح میدانی زخمی شوم اگر صلاح میدانی شهید شوم در هر صورت راضیم به رضای تو و در خاتمه از پدر مادرم تشکر می‌کنم که سالها مرا بزرگ کرده و زحمت مرا کشیده‌اند و من شرمنده از اینکه نتوانستم کوچکترین کاری برای آنها انجام دهم لذا میدانم که اجر آنها پیش خدا محفوظ است و عاجزانه از آنها طلب بخشش می‌نمایم همچنین از کلیه دوستان و آشنایان ، و تشکر میکنم از برادران بسیج و انجمن اسلامی باب الحوائج.

والسلام

خدایا خدایا تا انقلاب مهدی ، خمینی را نگهدار

وزیر کشاورزی در پایان سفر خود به استان گیلان:

بیش از ۲۵۰ هزار کشاورز با همکاری هیئتهای واگذاری زمین صاحب زمین شدند

رشت: آقای محمد سلامتی وزیر کشاورزی و عمران روستائی در پایان سفر دو روزه خود به استان گیلان در گفتگوئی با واحد مرکزی خبر رشت اعلام کرد در اجرای واگذاری زمین به کشاورزان محروم و مستضعف تاکنون با همکاری هیئتهای واگذاری زمین بیش از دویست و پنجاه هزار نفر از کشاورزان صاحب زمین شدند وی افزود تاکنون اراضی دایر مازاد بر احتیاج دولت بصورت مشاع بین کشاورزان توزیع شده و پیرامون زمینهای بایر و موات نیز فعالیتهائی صورت گرفته که در آینده گسترش خواهد یافت و با اجرای آن تعداد زیادی از کشاورزان کم زمین و بی زمین دارای زمین خواهند شد وی افزود اجرای این برنامه به نحوی بوده است که به پنجاه هزار خانوار کشاورز زمین بصورت مشاع واگذار شده و این امر در جهت تولید بیشتر و رسیدن به حد خود کفائی تاثیر فراوانی خواهد داشت وی اظهار امیدواری کرد با توسعه طرح واگذاری زمین به کشاورزانی که با همکاری هیئتهای هفت‌نفره صورت میگیرد اراضی بیشتری از جمله زمینهائی را که بنیاد مستضعفان در اختیار این هیئتها قرار میدهد تحویل زارعین شود وی پیرامون برنامه‌های وزارت کشاورزی و عمران روستائی در ۵ ساله آینده گفت.

با توجه به رهنمودهای امام امت در زمینه محور بودن امر کشاورزی برنامه‌های پنج ساله این وزارتخانه پس از تصویب مجلس شورای اسلامی انشاء الله در سال ۶۳ آغاز میشود اما تدارک اجرای این برنامه ها از هم اکنون آماده شده و برای نیل به اهداف ۵ ساله کشاورزی در سال جاری مسایل جنگل و مرتع شیلات زراعت دامپروری ومراکز خدمات در ابعاد وسیع مورد بررسی قرار می‌گیرد و پس از طی مراحل قانونی به مرحله اجراء در می‌آید.

آقای سلامتی همچنین با تاکید بر اهمیت مراکز خدمات در زمینه هماهنگی کار شناسان مسئول و متعهد با روستائیان و کشت‌کاران افزود گسترش مراکز خدمات میتواند در جهت ارائه خدمات بیشتر به مستضعفین جامعه عمل کند وزیر کشاورزی در مورد برنامه‌های پنجساله شیلات گفت از سال ۶۱ کار برنامه‌ریزی در این زمینه آغاز شده و امیدواریم در مورد گسترش شیلات جنوب و شیلات شمال تکثیر ماهی و رها کردن آن به دریا در جهت صید بیشتر گامهای موثری برداشته شود و در سال ۶۲ نیز در زمینه کارهای زیر بنائی شامل احداث سردخانه - اسکله و تونل‌های انجماد طرحهای لازم بمرحله اجراء گذارده خواهد شد.

و اضافه کرد با پیاده کردن و اجرای طرحهای جنگلداری انشاءالله جنگلهای مخروبه احیاء شده و با کمک امت حزب‌الله در زمینه آبادسازی مناطق جنگلی اقدام میشود آقای محمدسلامتی در این گفتگو اضافه کرد در سال جاری پیرامون دامداری و دامپروری بررسی بیماریهای مشترک انسان و دام و پیشگیری از بیماریهای دامی با قاطعیت هرچه بیشتر پیگیری میشود به گزارش واحد مرکزی خبر رشت آقای سلامتی در ادامه بازدید خود از استان گیلان صبح پریروز از نحوه بهره‌برداری درختان جنگلی طرح شن رود سیاهکل- کارگاههای مختلف جهاد سازندگی استان گیلان- و شرکت سهامی دامپروری و کشاورزی سپیدرود رشت بازدید کرد و با حضور در اجتماع جهادگران استان گیلان ضمن قدردانی از تلاشهای اعضای این نهاد انقلابی جهاد سازندگی را یک نهاد بدور از سیستم بوروکراسی دانست و اعلام کرد جهاد سازندگی از فعالیترین نهادهای انقلاب اسلامی ایران است که در جهت رسیدن به اهداف خودکفائی نظام جمهوری اسلامی ایران گام برمیدارد.

شهید محمود روشنی‌پور

آرزو دارم دراین جهاد، خشنودی امام زمان (عج) را کسب نمایم

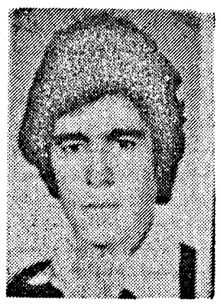

شهید محمود روشنی‌پور

شهید محمود روشنی‌پور، فرزندی از خیل منتظران شهادت که درراه پیشبرد اهداف عالیهٔ اسلامی تلاشی پیگیر نمود و سرانجام با گسستن غل و زنجیرهای دنیوی راهی دیار جاوید گردید. متن وصیت‌نامهٔ شهید روشنی‌پور به شرح زیر است.

بسم‌الله الرحمن الرحیم

اما بعید فان‌الجهاد باب من ابواب‌الجنه فتراالله لخاعه اولیانه وتقو لباس‌التقوی و درع الله الحفینه و جنه الونیقه.

پس از ستایش حضرت احدیت درود بررسول اکرم (ص) جهاد دری است از درهای بهشت که خداوند آنرا برروی خواص و دوستان خود گشوده لباس تقوی و پرهیزکاری است و زره محکم حقتعالی و سپر قوای اوست:

ما تا آخرین قطره خون آخرین جوانمان با مقابله با شما کفار ایستاده‌ایم با سلام به رهبر کبیر انقلاب و ملت شهیدپرور ایران.

با سلام بر شما مادران عزیزکه چنین فرزندانی فدای اسلام کرده‌اید.

و با سلام برتو مادر گرامیم که مرا با زحمتهای زیاد بزرگ کردی و به ما درس شهادت نشان دادی مادرم شاید وقتی که خبر شهادت من را برایت بیاورند دیگر ازرندگی سیر شوی ولی من به تو مادر رشیدم که مرا به جبهه فرستادی افتخار میکنم واز تو بینهایت تشکر میکنم زیرا تو خودت کاملاً میدانی که هدف ما رزمندگان چه است هدف ما زنده نگه‌داشتن اسلام ۱۴۰۰ سال پیش است که وظیفه هرمسلمان است امروز جان خود را فدایش کند و تو از شهادت من افتخار کن و بااین وسیله مشت محکمی بردهان آمریکا و منافقین مزدور بزن و درود فراوان برتو پدر گرامیم که محبت به این کشور عزیز کرده‌ای من آرزو دارم که در جهاد دفاع ار میهن اسلامی چنان کنم که خشنودی امام زمان (عج) را به دست آورم که خشنودی او خشنودی پروردگار عالمین و رستگاری اوست من آرزو دارم شهید نشوم تا هنگامی که دشمن را به لرزه بیندارم تا بفهمد که اسلام و آنهم اسلام راستین فقط در پیروی از خط امام خمینی میباشد و هنگامی که دشمنان اسلام دیدند که اسلام قویتر از آنست که آنان تصور میکردند هنگامی که ثابت کردیم ما پیروان خمینی فقط بندگان خداوند و دیگر در برابر هیچ قدرتی تسلیم نخواهیم شد آنگاه اثری بجای گذارم که دشمن یا نابود شد یا تسلیم، آن هنگام دیگر آرزوئی ندارم غیر از «لقاء الله» شهادت. من از همان اول باری که در جبهه مقدم میمک ترکش خوردم سخت ناراحت بودم که به آرزویم نرسیدم و اینبار که به جبهه برگشتم انشاء الله به آرزویم خواهم رسید و از برادرانم میخواهم که راه من را ادامه بدهند اولین قربانی توی شما هستم امیدوارم که شما هم راه پرافتخار این شهیدان را ادامه بدهید.

در پایان از همه بستگان پدر و مادر و برادرانم میخواهم که مرا حلال کنید و از شما میخواهم که هیچ برای من گریه نکنید گریه شما هیچ فایده‌ای ندارد بجز اینکه منافقین مزدور خوشحال میشوند شما همگی را به خدا میسپارم.

والسلام علیکم و رحمت الله برکاته

«روحش شاد و یادش گرامی باد.

وصیتنامه شهید سیدمحمدمحدث قمی‌زاده

کفار می‌خواهند این نورخدایی را که در میهن ما تابیده خاموش کنند

مکتبی که شهادت دارد اسارت ندارد. (امام خمینی)

سوگند به سپیده صبح بیداری انسانها و سوگند به یوم‌الله‌های تاریخ که نقطه اوج تجلی اراده خداوند قهارند و سوگند به وحدانیت خداوند و سوگند به سنت خداوند که حاکمیت نهائی مستضعفین بر مستکبران در گذران شب ظلمت و محکومیت ظلم و ستم است وشهید محمد محدث‌قمی‌زاده که اولین شهید طرح کاد که در جبهه حق علیه باطل شرکت کرد و به لقاءالله پیوست یادش گرامی و راهش مستدام باد. متن زیروصیت‌نامه آن شهید است.

بسمه تعالی

اللهم ارزقنا توفیق الشهادة فی سبیلک

خدایا تراسپاس میگویم که در زمانی زندگی می‌کنم که صفهای حق و باطل از هم مشخص می‌باشد خدایا باز سپاس می‌گویم که رهبرآگاه وعادل نصیب ما کردی تا با آرامش قلبی و اطمینان کامل از او پیروی کنیم و با این نعمتهائی که خداوند به ما داده حجت خود را تمام کرده و دیگر عذر و مانعی برای کسی باقی نمی‌ماند امروزه تمام کشورهای کفر در مقابل سپاه اسلام متحد شده و صف‌آرائی کرده‌اند تا این نورخدائی را که در وطن ما تابیده خاموش کنند و این جنگ آزمایشی است برای بندگان خدا. تا انسانهای خوب واقعی معلوم شوند و همانطور که پیامبران و امامان همگی در برابر دشمنان و کافران مبارزه کرده‌اند و مردم را به جنگ و مبارزه دعوت میکردند امروزه نیز امام خمینی این مردخدائی به پیروی از اجدادطاهرینش مردم را به استقامت و مبارزه با لشگریان ضداسلام دعوت می‌کند. و چیزی که یادم رفت بنویسم این است که از همه حلالیت می‌طلبم و از خداوند هم طلب بخشش می‌طلبم و اگر کسی چیزی از من می‌خواست که در اینجا ننوشتم به او بدهید.

خداحافظ انشاءالله موفق باشید

قسمتی از زندگی‌نامه شهید حجت‌الاسلام عبدالحسین مبشر

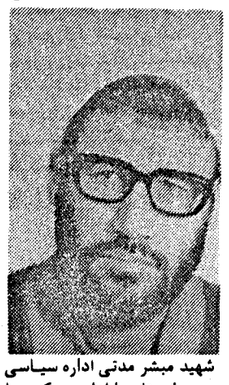

شهید مبشر مدتی اداره سیاسی بسیج لرستان را اداره می‌کرد. با شروع جنگ تحمیلی عراق با ایران کوشش چشم‌گیری در بسیج عشایری لرستان نموده و با همکاری برادران دیگر تعداد کثیری از عشایر و جوانان لرستان را به جبهه‌های جنوب و غرب اعزام داشت.

در همین زمان بود که سرپرستی بنیاد شهید بوی محول گردید و تمام اوقاتش صرف رسیدگی به خانواده شهدا میشد تا آنجا که از حقوق ناچیزش نیز صرف رفاه آنان می‌کرد و در کنار این مسئولیت خطیر در مدارس به معلمی و تدریس می‌پرداخت و همینطور رئیس دادگاه اداری آموزش‌وپرورش نیز بود.

در شرائطی که کمر به خدمت بازماندگان شهدا بسته بود. در صبحدم ۵ مهرماه ۶۰ ساعت ۷/۴۵ با تیر نفاق منافقین کوردل هنگام عزیمت به بنیاد شهید در نزدیکی منزل خویش قلب پاکش از تپیدن باز ایستاد و روح پاک و بزرگوارش مطمئن و راضی بسوی معبود خویش پر کشید.

استفاده از شهریه ناچیزی که از حوزه علمیه قم دریافت می‌کرد به تحصیل علوم جدید و قدیم پرداخت و بالاخره در سال ۵۲ موفق به اخذ درجه لیسانس در علوم سیاسی شد. شهید مبشر دوره سطح را به پایان برده و مدتی به تحصیل دوره خارج پرداخت که پس از اخذ درجه لیسانس

ومدتی بطور آزاد در دبیرستانهای خرم‌آباد به تدریس مشغول شد و سپس به استخدام رسمی درآمد. در این زمان فعالیت تبلیغی و مبارزاتی خود راشدت بخشید که ساواک مانع فعالیت وی و همفکران و همرزمانش شد وجلسات آنها از هم پاشید و بهمین علت ساواک مانع اشتغال وی در استان لرستان و بطور اجباری به بهبهان منتقل شد. پس از ورود به بهبهان بعلت سخنرانیهائی که علیه رژیم کرده بود بارها به ساواک مسجد سلیمان فرا خوانده شد وتحت فشار و مضیقه روحی قرار گرفت و کوشش ساواک برای به سازش کشیدن وی بی‌نتیجه ماند. بالاخره پس

از مدتی دو باره به خرم‌آباد منتقل شد و فعالیت‌های سیاسی ومذهبی خود را از سرگرفت. با اوج‌گیری مبارزات قهرمانانه مردم تحت رهبری حضرت امام خمینی خانه کوچک وی محل تصمیم‌گیری انقلابیون مسلمان و در خط امام بود او با دعوت ازخطبا و مبارزینی همچون شهید هاشمی‌نژاد و دیگران به خرم‌آباد به مبارزات مردم عمق بیشتری بخشیدند پس از پیروزی انقلاب اسلامی ایران به رهبری حضرت امام خمینی سیر و حرکت بسوی معبود خویش عاشقانه و قاطعانه از هیچ گونه تلاش و کوشش دریغ نورزید آری آن عارف و معلم پرتوان لحظه‌ای از مبارزه بازنایستاد و همواره محور ارشاد و تبلیغ و مبارزه بود و خود را از آن محرومان و مستمندان می‌دانست و هر لحظه بفکر آنها بود، آن رزم‌آور پیروز در حماسه در افتادن با ستم و بیدادگری و نفاق با آوای بلند و هیجان بار در گوش سحرهای باصلابت میدانهای پیکار، فریاد تقدیر می‌خواند و خون خویش را در آستانه بارور شدن شکوفه‌ها برای گلگون ساختن چهره آزادی، نثار کرد.

وی در مردا ماه سال ۱۳۲۵ شمسی در قریه سیاهپوش از توابع الشتر در خانواده‌ای مذهبی و کشاورز دیده به جهان گشود وی در همان اوایل زندگی با فقر و محرومیت آشنا شد و بسختی قادر به تحصیل شد شهید مبشر پس از اتمام تحصیلات ابتدائی در سال ۱۳۴۰ با مدرک سیکل تصمیم به تحصیل علوم دینی گرفت و در حوزه علمیه کمالیه خرم‌آباد به تحصیل علوم دینی پرداخت و سپس راهی قم شد و به حوزه علمیه قم راه یافت و مبارزات خود را از آنجا شروع نمود و در وقایع ۱۵ خرداد سال ۴۲ سهم بسزائی داشت وی بهنگام ورود به قم همزمان با فراگیری علوم دینی به ادامه تحصیلات جدید پرداخت. در مدت دو سال دوره سه ساله سیکل دوم متوسطه را گذراند و در سال ۴۷ در رشته علوم سیاسی دانشکده حقوق و علوم سیاسی دانشگاه تهران قبول شد. در همین زمان و با

من المومنین رجال صدقوا ماعاهدوا الله علیه فمنهم من قضی النحبه ومنهم من ینتظر وما بدلوا تبدیلا

شهادت کمال انسان است. (امام خمینی)

حسینیان کربلای خونین ایران به رهبری پیشوای بت‌شکن خود در پی تداوم بخشیدن به انقلاب خونین سیدالشهدا تا تحقق حکومت جهانی اسلام به مبارزه قهرآمیز و بی‌امان خویش علیه تمامی کافران و مستکبران و غارتگران حقوق محرومین و مستضعفین ادامه میدهند چرا که با امام خویش پیمان بسته‌اند که رهرو راه او باشند و با دستگاه جور یزیدیان تاریخ جز شمشیر و سلاح معامله نکنند و همچون او جان را در طبق اخلاص گذاشته و در راه عقیده و جهاد تا مرز شهادت پیگیر باشند- شهید حجت‌الاسلام عبدالحسین مبشر عارفی از مقربان بارگاه احدیت معلمی از سلاله حسین و در راه او بدست منافقین کوردل بشهادت رسید روحش شاد و راهش مستدام باد متن زیر قسمتی از زندگی نامه آن شهید بزرگوار است.

بسمه تعالی

شهید حجت‌الاسلام عبدالحسین مبشر عارفی از مقربان بارگاه احدیت معلمی از سلاله حسین و خدمتگزاری صدیق و متعهد و مسئول و بشارت دهنده‌ای آگاه و روحانی پرتلاش و فداکار که دانش فضیه را با انوار تابناک هدایت الهی درآمیخت هر روز با جهد و جهاد به سوی الله تقرب می‌جست و در

یک ایستگاه اصلاح بذر و نهال آماده بهره‌برداری شد

به گزارش واحد مرکزی خبر طرح احداث ایستگاه اصلاح بذر و نهال توسط اداره کشاورزی شهرستان ساوه به پایان رسید و آماده بهره‌برداری شد.

هزینه اجرای این طرح بالغ بر۶ میلیون و ۵۰۰ هزار ریال بوده که از محل اعتبارات اداره کشاورزی شهرستان ساوه تامین و پرداخت شده است.

فاز اول این طرح شامل یک حلقه چاه به عمق ۱۳۰ متر و نصب یک دستگاه الکتروموتور واحداث موتورخانه می‌باشد.

پاسخ سئوالات سیاسی شما

آمریکا چگونه و تا چه میزان در سرکوبی انقلاب نیکاراگوئه دخالت دارد؟

بقیه از شماره دیروز:

در شماره دیروز گفتیم آمریکا بطورواضح و همه جانبه در توطئه براندازی علیه انقلاب نیکاراگوئه دخالت دارد. ابعاد این توطئه چنان برملاشده است که حتی محافل غربی نیز نتوانستند آنرا همچنان کتمان کنند. به سند زیرتوجه کنید:

خبرگزاری یونایتدپرس در تاریخ ۶۲/۱/۲۳ گزارش داد: روزنامه نیویورک تایمز طی مقاله‌ای بنقل از یک سند کاملاً محرمانه نوشت: رونالدریگان در آوریل گذشته در جلسه‌ای با مشاوران بلندپایه سیاست خارجی خود سیاستی را مورد تائید قرارداد که از افزایش کشورهائی مانند کوبا در آمریکای مرکزی جلوگیری میکند.

نیویورک تایمز با تلخیص مذاکرات ریگان و مشاورانش نوشت: آنها پیشنهاد کردند جهت اجرای چنین سیاستی به برنامه‌های پنهانی و سیاسی مبادرت ورزند که هدف آن جلوگیری از صدورانقلاب بوسیله حکومت نیکاراگوئه به السالوادور و تحکیم عوامل طرفدارآمریکا در السالوادور و گواتمالاست.

این گروه علاوه بر فعالیتهای پنهانی که هدفش زیرفشارقراردادن نیکاراگوئه است، انجام یک کودتای نظامی برای سرنگونی حکومت انتخابی در گواتمالا شروع فعالیتهائی پنهانی دراین کشور در برابر نیروهای ضدحکومتی و تلاش بمنظورکنارنگهداشتن مکزیک از مسائل آمریکای مرکزی را موردتائید قرارداده است.

این سند تحت عنوان «سیاست آمریکا در آمریکای مرکزی و کوبا در سال مالی ۱۹۸۴»، میافزاید: فعالیت‌های پنهانی در منطقه در تعقیب سیاست امنیت ملی آمریکا باجرا در میآید که ریگان در نوامبر ۱۹۸۱، برای آمریکای مرکزی بویژه نیکاراگوئه، با آن موافقت کرد. مقاله نیویورک تایمز بنقل از این سند مینویسد: «حکومت مارکسیستی نیکاراگوئه در نتیجه تلاشهای پنهانی ما تحت فشارفزاینده‌ای قرارگرفته و بشدت منزوی شده است» و اضافه میکند: «سیا بمنظورگسترش برنامه‌ای در گواتمالا ۲/۵ میلیون دلار پرداخت خواهد کرد.»

دولت نیکاراگوئه بمنظورافشای ماهیت عناصر ضدانقلابی خود، چندی قبل مقادیری تسلیحات و تجهیزات به غنیمت گرفته شده از مهاجمان را به نمایش گذاشت. این جنگ‌افزارها و ادوات جنگی که در میان آنها نوع خاصی از موادمنفجره پلاستیکی بچشم میخورد، معمولاً مورد استفاده سازمان سیا قرارمیگرد و پیداست که توسط آنان در اختیار ضدانقلابیون قرارگرفته است.

منابع دولتی نیکاراگوئه فاش ساخته‌اند که ظرف سه تا چهارماه گذشته، هندوراس ۳۸ عملیات گشتی در خاک نیکاراگوئه انجام داده، ۷۵ بار به حریم هوائی این کشور تجاوز کرده و پنج بار محدوده آبهای مرزی نیکاراگوئه را نقض نموده است. در پاسخ به یک چنین همکاری گسترده‌ای که از جانب هندوراس نشان داده میشود، کمکهای نظامی ایالات متحده به رژیم هندوراس از سه میلیون دلار در سال ۱۹۸۰ به ۱۰/۶ میلیون دلار در سال جاری ارتقاء یافت که براین مبلغ باید ۲۱میلیون دلار کمک مالی دیگر را نیز که بمنظورمدرنیزه کردن سه فرودگاه کشور به دولت هندوراس اعطاءگشته است اضافه نمود.

با این کمک، تعداد افراد ارتش هندوراس از ۱۴۰۰۰ نفر در سال ۱۹۷۹ به ۲۱۵۰۰ نفر در حال

رئیس جمهور در دیدار با جمعی از خانواده شهدا و اقشار مختلف مردم دماوند:

مردم ما در مبارزه با شرق و غرب اسطوره آفریدند

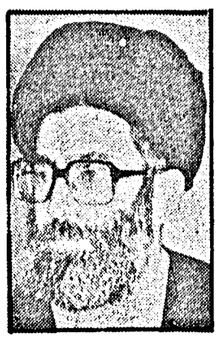

خانواده‌های شهدای منطقه امامزاده حسن تهران و مرداباد کرج، اعضای دفتر سازمان تبلیغات اسلامی و انجمن شوراهای مرکزی اسلامی ادارات مدارس و اصناف شهرستان دماوند و فیروزکوه به همراه نماینده این شهرها در مجلس شورای اسلامی و همچنین مسئولین بنیاد مسکن انقلاب اسلامی سراسر کشور عصر دیروز با حجت‌الاسلام والمسلمین سیدعلی خامنه‌ای رئیس جمهور دیدار کردند.

بگزارش خبرنگار خبرگزاری جمهوری اسلامی در این ملاقات ابتدا چند تن از نوجوانان سرودی قرائت کردند آنگاه رئیس جمهور با اشاره به مقام والای شهید گفتند: چیزی که در همه شما مشترک است وابستگی و تحت تاثیر شهادت قرار گرفتن شماست. خانواده‌ای که شهید می‌دهد متاثر می‌شوند ولی متاسف نیستند و احساس خسارت نمی‌کنند. شهید در بین خانواده خود و انقلاب و اهداف آن همچنان پیوند عمیقی ایجاد میکند که این پیوند تضمین کننده یک حرکت دائمی خواهد بود.

رئیس جمهور افزود: چشم امید ما برای پیروزی نهایی این انقلاب و اهداف آن به صاحبان خون این شهیدان دوخته است. مادامیکه اصالت شهادت در میان جامعه‌ای وجود دارد هیچ فرد و دولت و دستگاهی ممکن نیست که قدرت پیدا کند و بتواند جلو حرکت درونی جامعه‌ای را که به سمت هدفهای اسلامی گام برمی‌دارد سد نماید.

حجت‌الاسلام والمسلمین خامنه‌ای ضمن تاکید براینکه شهادت در هر خانواده‌ای انگیزه و شوق و حرکت آن خانواده را به سوی انقلاب تضمین میکند گفتند: علاوه بر این مشت آنها را نیز در مقابل دشمنان انقلاب آهنین ساخته و آسیب‌ناپذیر میکند. رئیس جمهور افزودند: گلهای سرسبد جامعه ما امروز در راه تحقق هدفهای انقلاب اسلامی و برای دفاع از نوامیس ملت به خاک و خون در می‌غلتند تا نگذارند دشمن خارجی برما مسلط شود و همین شهادتها انقلاب ما را پابرجا و تضمین کرد و به همین دلیل ملت ما را آسیب‌ناپذیر ساخت. رئیس جمهوری با تاکید براینکه مسئولین کشور جمهوری اسلامی در صحنه‌های سیاست بین‌المللی آنچه را که میگویند و عمل میکنند به پشتوانه ملت مصممی است که در کنار خود دارند گفتند: مسئولین ما به فضل‌الهی با این نیروی عظیم آنچه را به صلاح این ملت و طبق مصلحت آرمانها و اهداف کوتاه مدت و دراز مدت این جامعه و انقلاب بدانند عمل میکنند.

حجت‌الاسلام والمسلمین خامنه‌ای افزودند. ما با استفاده از همین قدرت توانستیم دست زورگویان و تجاوزطلبان را کوتاه کنیم. ما توانستیم در مقابل یک ماشین نظامی که از سوی شرق و غرب و دستگاههای اطلاعاتی گوناگون تغذیه میشود بایستیم و مقاومت کنیم و بردهای او بکوبیم و این مردم بودند که در این ماجرا اسطوره آفریدند و این انقلاب را پای برجا و مقاوم ساختند.

رئیس جمهوری در پایان با اشاره به اینکه نظام جمهوری اسلامی ایران برپایه ایمان- ایثار و شهادت منکی است گفتند: در این راهی که پیش گرفته‌ایم شکست وجود ندارد و با وجود همه تهدیدهای بی‌اثری که از سوی ابرقدرتها علیه انقلاب ما میشود ولی راه انقلاب اسلامی مستقل نه شرقی و نه غربی و صد طاغوتها و طاعوت‌گراها ادامه خواهد داشت و با این تهدیدها تغییر نخواهد کرد و تضمین کننده این پیروزی ما نیز همین تحمل و مقاومت شماست.

حجت الاسلام والمسلمین هاشمی رفسنجانی در ملاقات با اعضای ستاد برگزاری چهارمین سالگرد شهادت استاد مطهری:

باید خوشفکران و هنرمندان نمایشنامه ورمانها از آثار استاد مطهری بنویسند

بخش سیاسی: جمهوری اسلامی- عصر روز گذشته اعضای ستاد برگزاری چهارمین سالگرد شهادت استاد مطهری به حضور حجت الاسلام والمسلمین هاشمی رفسنجانی رئیس مجلس شورای اسلامی رسیدند در این دیدار ابتدا قائم مقام تولیت مدرسه عالی شهید مطهری گزارشی از کارهای انجام شده و برنامه مسابقه علمی پیرامون آثار استاد مطهری و استقبال بی نظیر از این مسابقه را ارائه داد آنگاه حجت الاسلام والمسلمین هاشمی رفسنجانی سخنانی بشرح زیرایراد کرد.

بسم الله الرحمن الرحیم - آقایان موضوع خوبی برای خدمت دارند، همکاری شما بسیار مقدس و ثمر بخش است بعضی کارها هست که آدم باید زحمت بکشد، برایش مایه پیدا کند و آخرش هم مطمئن نیست به کجا میرسد اما آثار مرحوم شهید مطهری یک وضعی پیدا کرده که آماده است و تائید شده است برای تلاش در توسعه آن. آقای مطهری از آدمهای موفق روزگار ما بود از جهات فکری و نوشتن وگفتن و قبل از همه اینها فهمیدن و خود سازی دوره‌های متنوعی از جامعه را بخوبی درک کرد یعنی لمس کرد از دوران فشاری که روی روحانیت بود زندگی اجتماعی ایشان شروع شد بعد دوره آیت الله بروجردی که در حوزه دوره خود سازی بود از این جهت فرصتی پیدا شده بود واساتیدی که در آن دوران خفقان در رنج و محنت خودشان را ساخته بودند وارد میدان شدند و این حوزه تشکیل شد و مرحوم مطهری در آنجا خیلی بهره بردو همه سرمایه‌هائی از اخلاقیات وفلسفه وفقه و چیزهای مختلف کسب کرد بعد خود ایشان یک عنصر ارزنده حوزه بود و مایه گرفته بود جامعه این دوران سالهای ۳۰ تا ۴۰ جامعه اسلامی که عصر پهلوی یعنی پدر را پشت سر گذاشته بود چیزهای جدیدی رابجایش برای نسل جوان عرضه میشد بعد از قیام نهضت ملی کردن نفت و سقوط آن حکومت ودوباره خفقان دوره بسیار معناداری این ۱۰ سال مخصوصاً برای حوزه علمیه قم بود و همچنین طلبه‌ها ودانشگاهها

شهید مطهری هم دردانشگاه بود، هم دربازار، هم درحوزه و هم درسیاست

دردانشگاهها عناصری برای تحقیق مسائل پیدا شده بودند و آدمهای جانداری برای تحقیق و تبلیغ بودند دوران مبارزه هم دراین ۱۰ سال بود سالهای اول این ۱۰ سال مبارزه آقای مطهری خودشان دست اندرکاربودند بعداً ازکنار هم ناظربودند و هم یکنوع هدایتی میکردند که در تمام این دوره‌ایشان درمیان قشراهل وقت و مطالعه و اینها بود، تشنگان معارف اسلامی، محققین، ایشان راشناخته بودند و به ایشان مراجعه میکردند و ایشان هم دردانشگاه بود هم دربازار بودهم درحوزه بود هم درسیاستمدارها بود همه این زمینه‌ها رادرک میکرد و برای همه اینها مطلب و فکرداشت درحرفهایی که ایشان میزدند آن موقع منزل ایشان نزدیکیهای آبشاروابنجاها بود ومدرسه مروی پاطوق علمی ایشان بود ایشان معمولاً این تکه راپیاده میآمدند ونمیشدتاکسی سوارشود ایشان آنوقتها پول هم نداشت تاکسی سوارشود این تکه هم راه کوچه‌ای داشت ایشان میگفت من دراین تکه راه معمولاً خیلی بافکر استفاده میکنم ۲۰ دقیقه نیم ساعت طول میکشید و ایشان مدعی بودند که من همیشه یکی از مطالبم را که احتیاج به فکر دارد برای این تکه راه میگذارم. از شیوه نوشتن و گفتن ایشان آدم خوب میفهمد که ایشان مسائل راباطمانینه فکر کرده بود و درذهنش تنظیم کرده بود وروی کاغذ میآورد وبعد برخوردش بادنیای خارج و بعد بافکر بسیارمنظمش وفکر فلسفی مرتبش اینها راتنظیم کرد و درخیلی ازمسائل اسلامی که اینهائی که اسلامی بودیا فلسفی بود ودرهمهٔ مسائل ایشان نظرداشتند و نظراتش راهم فرصت پیداکرد که یا بگوید یا بنویسد همین درسی که ایشان دردانشگاه میداد، در حقیقت خوب بود و آن درس وقت کمی ازایشان میگرفت و آن زمینه میشد سئوالاتی درذهن جوانها میآمد به ایشان ارسال می شد واین هم باعث می شد که برود و جواب پیداکند.

اساتید برجسته ایشان

اواخرایشان توجه کرده بودند که حوزه برای تکمیل این کارها آن سطح بالای این مسائل بهتر است وازچند سال قبل از پیروزی انقلاب ایشان دوباره ارتباطش را با حوزه قوی کرده بودند مخصوصاً این راه درازرابه قم طی میکردند وبرمیگشتند. اساتیدی

هم ایشان پیدا کردند که مهم بودند یکی امام بودند که از امام خیلی مطلب گرفتند و همچنین از علامه طباطبائی که ایشان شیفته علامه طباطبائی بودند و استاد اخلاقشان هم مرحوم حاج میرزاعلی آقابود. آن اساتید وبرخوردها و تفکرها واین میدان زندگی هم میدان علمی بود، دانشگاه حوزه ومسجد، لذا موفق شدند که این همه آثاربگذارند این آثار خدای ناکرده اگر درکتابخانه‌ها و موزه دفن میشد خسارتی برای جامعه مابود یک خسارت مهمی که ما از شهادت ایشان بردیم این بود که این بعد جدید زندگی که برایشان آغاز شده بود این دوره حکومت اسلامی دراین دوره میبایست از عمرشان خیلی استفاده میکرد. آدمی با آن مشخصات و موقعی که باید احکام اسلام پیاده واجراء شودومورد بحث اساتید علمی محترم دردانشگاه و حوزه، حضورش خیلی باارزش بود اگر ایشان تابحال بودند ما می‌توانستیم بزرگترین دانشگاه اسلامی را در دنیا و تاریخ دنیا بوجود بیاوریم و ایشان کم کم میخواست خود را از مسئولیتهای سیاسی کنار بکشند و این کارها را راه بیاندازند و تبیین معارف اسلامی بکند و ضربه بسیار سنگینی ما از شهادت ایشان خوردیم.

خون شهادت مطهری بامداد و مرکبش آمیخته شد

اما شهادت ایشان یک چیزی را جبران کرد و آن این بود که خون شهادت بامداد و مرکب ایشان آمیخته شد آن نوشته‌های فراوان و آن گفته‌های فراوان رنگ خون گرفت و تقدس شهادت را هم کسب کرد و آن ها یک اثر و نتیجه بیشتری دارد و آنها را نافذ تر کرد. مطهری شهید بامطهری که در بسترش مرده باشد یا تصادف کرده باشد خیلی فرق میکند.

آن مطهری با آن افکارش همراه با شهادتش مداد عالم و خون شهید با هم ترکیب شده و تائید امام هم آنچنان بر آنچنان تر کرد امام با آن عظمتشان پای نوشته‌های شهید مطهری را امضاء کردند این مجموعه این همه چیز را در خودش دارد، واقعیتهای زندگی که ایشان لمس کرده اخبار خوب، اساتید خوب، تنوع دوران زندگی و از فرصت برای نوشتن وگفتن در یک دوران خوب و آمیخته شدن با شهادت وگرفتن تائید امام، شما کمتر موضوعی را پیدا میکنید که همه اینها در آن باشد بعضی ممکن است از جهاتی قویتر باشد اما این مجموعه را ندارد ولذا هر زحمتی که شما بکشید و اینها را به هر شکل و شیوه و نوع و هنری بخورد مردم بدهید خیلی خدمت کردید اصولا میدانید که معارف این طور نیست که هر لحظه انسان بخواهد موضوع تازه‌ای را مطرح بکند، قرآن یک مطلب را در شرائط مختلف در شیوه‌های مختلف ، بمناسبتهای مختلف به یک نحو دیگری مطرح میکنیم اما میبینیم همانجا هم تاثیرش را میگذارد آدم داستان حضرت موسی را در یک رابطه خوب میخواند اما در رابطه دیگری میخواند بازاز آن بعد استفاده میکند برای این محصول آقای مطهری باید دنبال فرصت باشیم و از هر فرصت استفاده کنیم و شیوه جدیدی بوجود بیاوریم و باید جوانها جوانهای خوشفکر و هنر مندان در ایجاد نمایشنامه . تئاتر . داستانهای کوچک و رمانهای تخیلی بر اساس اینها در بیاورند و در اختیار زندگی روز مره مردم قرار بدهند امیدواریم آثار زحمات شما را در بارورتر کردن افکار شهید مطهری بیشتر در جامعه ببینیم .

والسلام علیکم ورحمت الله و برکاته

اندرعبرت ملازمان رکاب

زاغ گفت آن شنیدی که درعصراقتدارپیروان حضرت ربوبی، جمعی از مومنین و عاملین چندان به طواغیت میدان بدادندی که گذران عمر بردوستان ،سخت آمد.

غاز گفت چگونه است آن قضیه؟

زاغ گفت آورده‌اند که بعضی از مومنین به امید دلداری وازبابت تشویق جمع طواغیت چنان کردندی که با گذشت لختی از زمان، این جماعت رااحساس غریبی دست بدادی وکاربدانجا رسیدی که اظهارلحیه نمودندی،واشک تمساح بدامن تحسربریختندی و چنان میدان داری کردندی که طاقت مومنان جگر سوخته طاق گردید وسرانجام هرکدام ازشدت یاس وحرمان برآن شدندی که رشتهٔ کارها واگذارند وبه راه دیگر شوند. که ماندن در جماعت رندان معرفت سوز، نه روش خردمندان است وبیم آن میرود که درفردای محشر، حضرت باریتعالی به مکیال عدالت برآنها خرده گیرد که ای جماعت دانایان مگر شماراامر نکردم که باسیره و اعمال خود سد راه جهلا گردید . چرا قصورنمودید؟

غاز گفت: بلاشک آنهارا پاسخی درشان پذیرش حضرت حق عزاسمه نتواند بود.

زاغ گفت: آری بوده لکن عیوب اعمال ازمرتبت والاتر باید اشارت می رفت که نرفت ویا در نهان سر در گوش عاملین ، گفتنی ها را گفتندی و آنها نیز در میدان عمل همه را به هیچ انگاشتندی . تو گوئی که اصلا سخنی در میان نبودی.

غاز گفت: الحال احساس عجیبی عمق وجودم را کاوش نمودی که چرا بخطا رفتمی و جوانب امر از منظر و مرعی مخفی بماندی اما هیچ دانی در جماعت مومنان با آن همه مجالس انس و الفت که خداوند فزونتر گرداند، فرصت ها جهت نقل شکوائیه فراوان بودی پس سبب چیست که رسم و سلوک طواغیت ، همچون آتش درجام جم رخنه کردی و تر و خشک به تساوی بسوختی.

زاغ گفت: جمع هشیاران مکرر در مکررندا بدادندی که الاای اهل عالم، شهد محبت و گذشت در جام ها نکنید ، قبل از آنکه جام را از لوث آثار پیشینیان صیقل دهید که ترسم روزی در رسد و خلایق به گمان شهد، زهر کاری نوش کنند و سرانجام آنگاه حقایق را دریابند که از نوشدارو نیز کاری برنیاید.

تو گوئی جماعت ساقیان جام جم ، رسم سقایت را از عدو آموخته و بامید ورود زخم کاری تر بر قلوب مومنین ، شهد را بگونه مقبولی بازهر در آمیخته و کام جام نوشان را سیراب می‌نمایند و جماعت عطشان که کمتر اسباب فرحت و سروری دیگر فراهم دارند، در بساط حرمت خیز آنان به جرعه‌ای میهمان شوند و خوشا آن عطشانی که عطش را با آب حیات فرو نشاند و یکباره چشم از حاتم بخشی این جمع بشوید. که ساقیان کاررا به مضحکه کشانده و خیل سپاهیان نور رادرلباس ساده دلان کوته نظر به سخریه بگرفتندی. چندان که آن مردک به اندک اشارتی فراررابرقرارترجیح بدادی.

وآیا حدیث وقایع دوران طاقت سوز این خیل تشنگان جام شهادت چنین است؟ و معاذالله که کذب و افترابغایت رسانده‌اند.

غاز گفت: غایت امرچه بوده؟ عنایتی فرماتاعبرت ملازمان رکاب گردد؟

زاغ گفت: آن شنیدی که شوره زاروخاک بستان، بیک میزان آب تناول نمودی و لکن این آب رابه غلات وبقولات دهد واسباب اشباع خدم وحشم فراهم سازدوآن دیگری به اسراف فرو بلعد وباقی بهوارود. این مثل بدان آوردم تا بدانی عاملین به بیراهه می روند که دل درگرو این جمع بستاند. که شاعر شیرین سخن ولایت غزل سرایان نامدارفرماید:

ابراگر آب زندگی بارد
هرگز ازشاخ بیدبرنخوری

چارهٔ کارآن بود که شوره زاربه حال خود واگذارند وخاک بستان جامعه راباد‌لسوزی شیاردهند و آنگاه تخم آزادگی و فتوت برافشانند وبستان راازدیناورودرهم بیت‌المال به میزان وبدانگونه که مرضی حق تعالی بود، تامین سازند وبه امید محصول، رعایتش کنند وار آفات مصون دارند. که خرمن فراوان دهد انشاءالله واین همه«مردکهن» میخواهد که دل دریاکند واول ازهر عمل جام راصیقل دهد وسموم بزداید.

تبریک به مناسبت پیروزیهای اخیر سپاه اسلام در مرحله اول عملیات والفجر

بدنبال پیروزیهای درخشان رزمندگان سلحشور و کفر ستیز اسلام در اولین مرحله از عملیات والفجر، از سوی انجمنهای اسلامی مختلف پیامهای تبریکی بدین مناسبت انتشار یافت.

● در قسمتی از اطلاعیه شورا و انجمن اسلامی کارکنان شرکت صنعتی ساراول چنین آمده است:

همانطور که امام عزیز و دیگر مسئولان مملکتی فرمودند رزمندگان عزیز در خط مقدم جبهه و کارگران عزیز در سنگر تولید کارخانجات آنچنان سیلی به صورت صدام و اربابانش بزنند که دیگر تحمل ایستادن نداشته باشند. در پایان پیروزی رزمندگان اسلام را به حضرت ولی‌عصر(عج) و نائب برحقش امام خمینی و امت همیشه در صحنه تبریک عرض نموده و از خداوند تبارک و تعالی پیروزی نهائی اسلام را توسط رزمندگان اسلام خواستاریم.

● قسمتی از اطلاعیه انجمن اسلامی کارکنان آتش نشانی و خدمات ایمنی تهران

بدینوسیله انجمن اسلامی کارکنان آتش‌نشانی و خدمات ایمنی تهران پیروزی‌های سپاه اسلام را به پیشگاه حضرت مهدی(عج) و نائب برحقش فرمانده کل قوا امام خمینی و امت مبارز ایران و تمامی مستضعفان گیتی تبریک می‌گوید.

● اطلاعیه انجمن اسلامی منطقه ۱۱ پستی

بسمه تعالی

پیروزی غرورآفرین لشگریان اسلام و شکست و نابودی نیروهای بعثی صهیونیستی صدام را در ادامه عملیات ظفرمندانه والفجر بحضور مبارک رهبر کبیر انقلاب و بنیان‌گزار جمهوری اسلامی، ملت شجاع و شهیدپرور رزمندگان توانمند و سلحشور اسلام تبریک و تهنیت عرض مینماید. بامید پیروزی نهائی

قدردانی مجلس اعلای انقلاب اسلامی عراق از مقامات و موسسات و نهادهای انقلابی جمهوری اسلامی ایران

مجلس اعلای انقلاب اسلامی عراق با صدور اطلاعیه‌ای مراتب قدردانی و تشکر خود را از علمای اعلام و مسئولین جمهوری اسلامی و کلیه موسسات و نهادهای انقلابی جمهوری اسلامی ایران که در بزرگداشت سومین سالگرد شهادت مرجع عالیقدر آیت‌الله العظمی سیدمحمدباقر صدر و خواهر گرامیش بنت‌الهدی همکاری نمودند اعلام کرد. در این اطلاعیه از روحانیون، شخصیتها و موسسات و سازمانهای اسلامی عراقی همچنین اسرای عراقی که در مراسم گرامیداشت شهادت آیت‌الله صدر شرکت جستند تشکر و قدردانی شده است. مجلس اعلای انقلاب اسلامی عراق در پایان اطلاعیه خویش از خداوند متعال پیروزی عاجل اسلام را برنیروهای کفرجهانی و تسریع سرنگونی رژیم کافر صدامی و برپائی حکومت عدل اسلامی برسرزمین عراق به رهبری امید مستضعفان امام امت خمینی بزرگ را خواستار شده است.

بیانیهٔ اتحادیهٔ انجمنهای اسلامی دانشجویان در اروپا در رابطه با جریانات اخیر پاکستان

از سوی اتحادیهٔ انجمنهای اسلامی دانشجویان در اروپا در رابطه با حوادث و جریانات اخیر پاکستان بیانیه‌ای به شرح زیر منتشر شد:

بسم‌الله الرحمن الرحیم

ومکروا و مکرالله و الله خیرالماکرین

همزمان با شکستن و فروریختن مرزهای جدائی شیعه و سنی و اعتصام به حبل‌الله در ایران اسلامی و با یاس و شکست کشاندن دشمنان بشریت بویژه سردمدار کفر و استکبار جهانی آمریکای جنایتکار، بار دیگر دستهای پلید و مرموز شیطان بزرگ در ایجاد توطئه‌ای خائنانه در کشور اسلامی پاکستان نمایان گشت. تز کهنه و استعماری اختلافات شیعه و سنی درست در زمانی که دسیسه‌ها و توطئه‌های رنگارنگ و خائنانه شرق و غرب در قبال انقلاب اسلامی شتاب و شدت بیشتری می‌گیرد در کشور مسلمان پاکستان با زیرکی دشمنان قسم خورده اسلام و با همگامی ارتجاع و سکوت دوستان نادان خون برادران بیگناه مسلمان برزمین ریخته و عظمت الهی انقلاب اسلامی ایران را خدشه‌دار می‌سازند.

دامن زدن به اینگونه حرکتهای شناخته شده که پنهان و آشکار دست آمریکا را در بطن و متن خود دارد ثمره‌ای جز تضعیف اسلام و مسلمین و تقویت دشمنان الله را بدنبال نخواهد داشت.

برهیچ مسلمانی پوشیده و ناشناخته نیست که امروز هرندای تفرقه‌انگیز به هرشکل و شمائل و درهرگوشه و نقطه از دنیا خیانت و تهاجم به اسلام است. وبرماست که بعنوان اتحادیه انجمنهای اسلامی دانشجویان در اروپا ضمن محکوم نمودن جریانات اخیر در کشور اسلامی پاکستان به تمام مسلمانان جهان اعلام داریم که به ریسمان محکم الهی چنگ زده و شیرینی وحدت و لذت اخوت اسلامی را چشیده و کام دشمنان اسلام را تلخ نمائید که نصرمن الله و فتح قریب. والنصرلنا والفتح لنا.

ملتها به دشمن مدال نمی‌دهند

بقیه از صفحه اول

وتطمیع‌ودرشرائطی بجز اشغال نظامی پایتخت لبنان به قدرت دست یابند؟ و اگر هدف تجاوز اسرائیل، از میان بردن فلسطینی‌ها بود، چرا اکنون واشنگتن و تل‌آویو برای دستیابی به یک توافق مشترک اما با قیمت مناسبتر با عرفات چانه میزنند؟ اگر واشنگتن در جریان جنایات عظیم‌وگسترده اسرائیل در لبنان دخالتی نداشته و خود را مقصر نمیداند چرا از محکوم کردن این جنایات خود داری میورزد؟ و اگر این تجاوز گسترده باموافقت وچراغ سبز کاخ سفید و «پنتاگون» صورت نگرفت، چرا ژنرال هیگ وزیر خارجه وقت آمریکا، اسرائیل را بخاطر دست زدن به حمله همه جانبه زمینی- دریائی و هوائی به خاک لبنان ذیحق معرفی کرد؟

آیا واقعاً اسرائیل بعنوان عمده‌ترین پایگاه خاورمیانه‌ای آمریکا برای دست زدن به این کشتار، مجاز بوده است؟ آیا واشنگتن و هم پیمانان غربی‌اش در پیمان ناتو، بدین ترتیب میخواهند صلح در جهان برقرار سازند؟ این چه صلحی است که با کشتار و قتل عام یک ملت بمخاطره نمی‌افتد و حتی راه دستیابی بدان را هموار میسازد؟ لکن حق طلبی ملت‌های منطقه در راه دفاع از حق مسلم خود یعنی زیستن و آزاد زیستن و مستقل زیستن، آنرا در معرض خطرجدی قرار میدهد؟ اگر واشنگتن هزاران چکمه پوش نظامی خود را بعنوان نیروهای مداخله گر در لبنان پیاده کرده است و اگر سفارت آمریکا مرکز هماهنگی و فرماندهی این نیروها محسوب میشود، بنابراین بایستی این حق رابرای‌مردم‌لبنان برسمیت بشناسیم که بهرطریق ممکن برای درهم شکستن و اخراج نیروهای مداخله گر و متجاوز دست بکار شوند.

این احساس مردم لبنان برای ملت‌هائی که آزادی و استقلال خود را با اهدای قربانیان بی‌شمار به دست آورده‌اند به آسانی قابل درک است. ملت‌هائی که در راه حفظ استقلال و تمامیت ارضی خود، همچنان در برابرنیروهای مداخله‌گر و متجاوز ایستاده‌اند، احساس آن عامل حمله به سفارت آمریکا را درک میکنند.زیرا او نتوانسته بود بپذیرد که سفارت آمریکا مرکز تصمیم گیرندهٔ سرنوشت او و ملتش باشد.

* * *

اما این تمامی ماجرا نیست. آنچه اکنون در بیروت رخ داده است و تهاجمی که تقریباً با همین محتوی و انگیزه،لکن با کیفیت‌های مختلف درسراسر جهان همواره برعلیه سلطه‌گران ونیروهای متجاوز صورت میگیرد، یک استدلال منطقی را در بر دارد و آن اینکه ملت‌ها هرگز به متجاوزین وکشورهای مداخله گر مدال نخواهند داد.

دشمن، دشمن است حتی اگر به صورت میانجی درصدد تکمیل طرح تجاوز باشد.دشمن، دشمن است حتی اگر در پناه دیوار ضخیم سفارت آمریکا خود را استتار کرده باشد. و ملت لبنان را نبایستی به خاطر شناخت این واقعیت آشکار، شماتت کرد.

تردیدی نیست که تاریخ از مقاومت ملت لبنان در برابر تجاوزگران ونیروهای مداخله‌گر به بزرگی یاد خواهد کرد وحتی اگر دشمنان ملت‌ها همواره تلاش کنند تا مقاومت آنها را نشأت گرفته ازفراسوی مرزها معرفی کنند، ملت‌ها هرگز در اصالت کار خود در راه دستیابی به آزادی تردیدی نخواهند کرد.

رژیم ستم شاهی همواره قیام ملت مسلمان ایران را ناشی از تحریک خارجی معرفی میکرد و حتی چنین وانمود می‌شد که موفق گردیده عاملین این تحریکات را نیز شناسائی و دستگیر نماید.

اما آیا حقایق را میتوان برای همیشه در پس پرده‌های فریب پنهان کرد؟

نیروهای متجاوز شوروی در افغانستان، همواره ملت افغان را تحریک شده توسط آمریکا معرفی میکنند. اما آیا واشنگتن میتواند این ادعا را به نشانه قدرت و نفوذ خود در افغانستان تلقی کند؟ آیا واشنگتن قادر نیست که این حقیقت را درک کند که مسلمانان به لحاظ نحوه آموزشهای مکتبی خود همواره ضد اجنبی‌ترین ملت‌های جهان بوده‌اند؟

بر این مسئله بایستی نکته ظریف‌تری را افزود و آن اینکه اعدام انقلابی سادات و بشیر جمایل، دست کم این اصل را ثابت کرد که حتی سران خود فروخته بعضی کشورهای مسلمان نیز از خشم و قهر انقلابی ملت‌های خود در امان نخواهند بود. و در این صورت چگونه ممکن است آن مسلمان لبنانی از حضور غیرقانونی نیروهای مداخله‌گر آمریکائی و فرانسوی در خاک سرزمینش چشم بپوشد؟

غرب و بخصوص آمریکا تاکنون همواره تلاش کرده است که نهضت‌های رهائی بخش را با وابسته نشان دادن به بلوک قدرت مخالف خود، متهم به وابستگی به بلوک کمونیست معرفی نموده و راه را برای سرکوبی نهضت‌های رهائی بخش هموار سازد. اما این ادعا در کشورهای اسلامی بقدری دور از ذهن و غیر قابل قبول است که حتی کسانی که دل در گرو سیاست‌های واشنگتن و پاریس دارند، نیز چنین استدلالی را برای سرکوب نهضتهای اسلامی تجویز نمی‌کنند. با اینهمه دنباله روی از شیوه کهنه «وابسته نشان دادن قیام‌های مردمی» ایجاب می‌کند که استقلال و عدم وابستگی قیام ملت‌های مسلمان به نحوی مورد تردید قرار گیرد. در این صورت است که شبکه مسلط تبلیغات جهانی بخود زحمت می‌دهد که انفجار سفارت آمریکا و قبل از آن نیز هر حرکت ضد اجنبی در لبنان را وابسته به انقلاب اسلامی ایران معرفی کند. لکن فراموش کرده که بدین ترتیب به طور ناخواسته به حضور و تاثیر انقلاب اسلامی در لبنان اعتراف نموده است.

اعدام انقلابی سادات، اعدام انقلابی بشیر جمایل، دهها مورد حمله به چکمه پوشان متجاوز، و مداخله گر در لبنان و قیام خونین در سرزمینهای اشغالی، اگر چه در زمانها و مکان‌های مختلفی رخ داده است، لکن هشدار میدهد که اسلام بعنوان دین مقاومت و زندگی در صحنه حوادث روز مره در جهان اسلام، جای خود را باز می‌یابد و واشنگتن به جای آنکه تلاش کند تا ریشه حوادث لبنان را در فراسوی مرزها جستجو نماید، بایستی به این نکته پی ببرد که ملت‌ها در هیچ زمانی به متجاوز و مداخله‌گر مدال نداده‌اند و این حق مسلم یک ملت است که مطابق درک خود برای پایان دادن به مداخله دشمنان خود اقدام کند. اگر چه برای دستیابی به این هدف راههای مناسب‌تری وجود داشته باشد.

والسلام

خبرنگار انتشار نشریه دانش آموزی غرب جمهوری اسلامی مردم هشتگرد یکبار منتشر می‌شود

جمهوری اسلامی

ارگان حزب جمهوری اسلامی

صفحه ۱۲

روزنامه سیاسی- اجتماعی صبح

صاحب‌امتیاز- سید علی خامنه‌ای

کد پستی ۱۱۴۴۴- خیابان سعدی جنوبی- شماره ۵۷۱- صندوق پستی ۲۱۳۰- تلفن

تلفن- ۱۸-۳۰۶۱۱۱

تلکس فارسی ۲۱۶۰۴۵

Telex 214240

چهارشنبه ۳۱ فروردین ۱۳۶۲-۶ رجب ۱۴۰۳-۲۰ آوریل ۱۹۸۳- شماره ۱۱۲۶- سال چهارم

استخراج از مرکز تقویم مؤسسه ژئو فیزیک دانشگاه تهران

ساعات شرعی

اذان ظهر- امروز ساعت ۱۲ و ۳ دقیقه و ۲۰ ثانیه
غروب آفتاب- ساعت ۱۸ و ۴۱ دقیقه و ٤ ثانیه
اذان مغرب- امشب ساعت ۱۹ و ۱ دقیقه و ٤٦ ثانیه
اذان صبح- فرداساعت ۳ و ٤٥ دقیقه و ۳۰ ثانیه
طلوع آفتاب- فردا ساعت ۵ و ۲٤ دقیقه و ۵۵ ثانیه

«چاپ از مؤسسه کیهان»

۳۲٤- قال رسول الله صلی الله علیه وآله وسلم:

المهاجر من هجر مانهی الله عنه

«نهج الفصاحه»

«مهاجر» آنست که از هر چه خدا نهی کرده، «دوری» کند

امروز، دربستر تاریخ

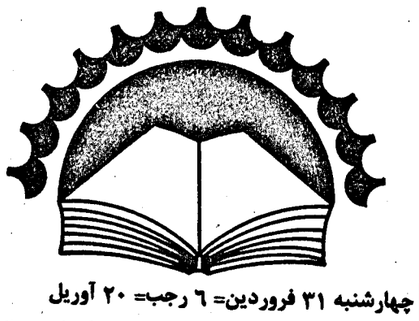

چهارشنبه ۳۱ فروردین= ٦ رجب= ۲۰ آوریل

* ۲۰ آوریل ٦۰۳ میلادی: هیوان تسنگ زایربودائی معروف چینی درمسیر خود درداخل سرزمین‌های شرقی خراسان از خلم به بلخ وارد شد.

هیوان تسنگ که درتاریخ جهانگردی آسیا و جهان شهرت فراوان دارد تا سال ٦۳۰ م (نهم‌هجری قمری) بمطالعهٔ اوضاع سیاسی، اقتصادی و اجتماعی مردم سرزمینهای شرقی و شمالی افغانستان کنونی مشغول بود و این اطلاعات رابتفصیل ثبت کرده است.

٦ رجب ۵۲۹ ه‍-ق(۱۱۳٤ م) عبدالفاخربن اسماعیل نیشابوری، محدث و فقیه نامدارشافعی درنیشابور چشم بجهان گشود.

عبدالفاخر نیشابوری کتب زیادی نوشته است که یکی از مهمترین آنها عبارتست از:« السیاق فی ذیل تاریخ نیشابور».

۲۰ آوریل ۱۷۸۳ م (۱۱۹۸ ه‍-ق): سیمون بولیوار، قهرمان نامدار آمریکای لاتین که علیه سلطهٔ استعماری اسپانیائی‌ها جنگهای زیادی کرد، درکاراکاس مرکز کنونی ونزوئلا، متولد شد، نبردهای بولیوارکه درپیشاپیش آزادیخواهان ملل آمریکای لاتین قرارداشت باعث شد تابسیاری از ممالک آمریکای لاتین از سلطهٔ استعماری اروپائیان آزاد شوند.او سرانجام در ۱۷ دسامبر ۱۸۳۰ بدرود حیات گفت

۲۰ آوریل ۱۸۱۸ م(۱۲۳٤ ه‍-ق): لامپ برق توسط هنریش توبل، یک میکانیک آلمانی اختراع شد. الفادیسن مخترع برق ازاو خواهش کرده بودتا لامپ رابرایش اختراع کند.

۳۱ فروردین ۱۳۵۹ ه‍- ش(۱٤۰۰ ه‍-ق): جمهوری اسلامی تصمیم گرفت رسماً صدورنفت به پرتغال راقطع کند.

* جمهوری اسلامی ایران تصمیم گرفت از چکسلواکی تجهیزات و ماشین آلات صنعتی وارد کند.

فعالیت مهندسی رزمی جهادسازندگی مازندران در جبهه‌های جنگ

ساری- خبرنگار جمهوری اسلامی: مهندسی رزمی جهادسازندگی استان مازندران فعالیتهای خود درجبهه‌های نبرد حق علیه باطل را در اسفندماه سال گذشته اعلام کرد. این ستاد درطول این مدت موفق به انجام کارهای زیر شده است:

۱- احداث جاده به طول ۳۰۰ متر- خاکریزی ۳۰۰ متر مکعب- خاکبرداری ۱۰۰۰ مترمکعب و شن‌ریزی ۱۰۰۰ مترمکعب.

۲- احداث یک دستگاه پل با لوله‌های فلزی بدهنه ۱/٤۰ متر و ۱ متری بدهنه کل ۲۵ متر و ارتفاع ٤ متر.

۳- استخراج ۳۰ عدد لوله ۱۲ متری بدهنه ۷۰ سانتیمتر الی ۱ متر از پل منهدم شده نیروهای عراقی.

٤- دپو مخلوط راهسازی برای ترمیم راههای متفرقه جنگی به مقدار ۲۰۰۰ مترمکعب.

۵- گابیون بندی اطراف پایه پلهای احداثی به طول حدود ۵ متر و ارتفاع ۳ متر.

همچنین ستاد پشتیبانی این جهاد موفق به انجام فعالیتهای موثری از قبیل تشکیل کلاسهای احکام و ایدئولوژی، اعزام روحانیون به خطوط مقدم، توزیع مجله و روزنامه و کتاب تابلونویسی و خطاطی تابلوها، توزیع قرآن و مفاتیح و نهج‌البلاغه نیز توزیع دفترچه خاطرات و پاکت نامه و..... شده است.

ضمناً دراین مدت انجام تعمیرات کلی و جزئی انواع و اقسام خودروهای سبک و سنگین برای ستاد پشتیبانی و قرارگاه‌های منطقه از دیگر فعال