کتابخانه مرکزی دانشگاه
Central Library
Tehran University

طی پیام مهمی خطاب به ملت ایران:

امام امت نابودی حزب جاسوسان را یک پیروزی خواندند

● کمال بی‌انصافی است که کس یا کسانی از نگاهبانان اسلام و حافظان کشور اسلامی خرده بگیرد.
● سربازان گمنام مادر تمام جبهه‌ها و پشت جبهه‌ها شب و روز و جوانی و هستی خود را برای اسلام و مکتب الهی فدا می‌کنند و نام و نشانی نمی‌خواهند و ندارند.
● ملت ایران از این پیروزی با ابعاد مختلفه خصوصاً سیاسی آن باید قدردانی و تشکر کنند و در تقویت جمیع سلحشوران مرزها و داخل کشور کوشا باشند

در صفحه۱۶

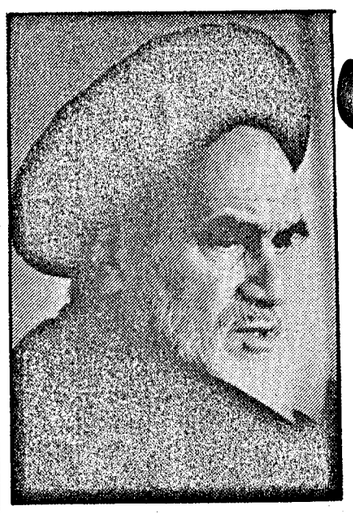

* جوانان عزیز ما در جبهه‌های داخلی از عمق جنگلهای وسیع تا بیغوله‌ها و پناهگاههای بزرگ منحرفان غافل از خدا، را با فداکاریها و خداطلبیها آنچنان قلع و قمع کردند که دنیا را به اعجاب و تحیر درآورده‌اند

در صفحه۱۶

رئیس جمهوری در دیدار با مسئولین آموزش مدیران ضمن خدمت ادارات کل آموزش و پرورش استانها:

عدالت باید شعار عملی یکایک دست‌اندرکاران نظام این کشور باشد

● ما باید در کل کشور به سمت غلبه ضابطه‌ها و معیارها بر سلیقه‌ها پیش برویم

در صفحه۱۶

۱۶ صفحه
جمهوری اسلامی
ارگان حزب جمهوری اسلامی
پنج‌شنبه ۱۵ اردیبهشت ۱۳۶۲
۲۱ رجب ۱۴۰۳ - شماره ۱۱۳۸ - سال چهارم
تکشماره ۲۰ ریال

اختصاصی جمهوری اسلامی:

وزیر کشور اهداف و وظایف ستاد عشایری را تشریح کرد

● از اهداف تشکیل ستاد عشایری ایران کمک به بهبود وضع زیست و تولید در زمینه کشاورزی و دامداری در مناطق عشایری ایران است

در صفحه۱۶

اطلاعیه شماره ۱ ستاد برگزاری مراسم ۷ تیر منتشر شد

درهمین صفحه

از سوی وزارت امور خارجه جمهوری اسلامی ایران:

دستور اخراج ۱۸ تن از اعضای سفارت شوروی بجرم جاسوسی صادر شد

* درمیان این افراد ٤ دبیراول، ٤ وابسته نظامی، یک کنسول و ۳ کارمند بازرگانی وجود دارد
● حزب توده رسماً منحل، اعلام شد

در صفحه ۲ و ۱٤

محمدعلی عمویی عضو کمیته مرکزی حزب خائن توده خطاب به فریب خوردگان این حزب:

تبلیغات حزب توده فریبنده و شعارهائی توخالی بود

* حزب توده اساساً حزب نیست بلکه آلتی‌ست در دست شوروی

در صفحه۱٤

مدیرکل کار و امور اجتماعی استان مرکزی

کارفرمایان حق ندارند کارگران حزب‌اللهی را بخاطر مسائل سیاسی، مذهبی اخراج کنند

در صفحه۱۳

سه روستای دیگر در میاندوآب از لوث وجود ضدانقلاب پاکسازی شد

● در این عملیات موفقیت‌آمیز ۱۸ نفر از ضدانقلابیون کشته و مجروح شدند
● با آتش پرحجم سپاه اسلام: ۹ سنگر جنگ‌افزار سبک و سنگین و ٦ پست دیده‌بانی مزدوران صدام به آتش کشیده شد

در صفحه۲

از گوشه و کنار جهان

● کویت خواستار دخالت بیشتر فرانسه درمنطقه شد!
● رئیس کنگره صهیونیستهای آمریکا با مبارک دیدار و گفتگو کرد
● نژادپرستان انگلیسی شبانه به محله سیاهپوستان و فقرا درلندن حمله کردند
● یکی از احزاب بانفوذ آلمان خواستار رسیدگی رشوه‌خواری دولتمردان اینکشور شد
● به اعتراف وسائل ارتباطی آمریکا هیئت حاکمه ریگان در اعتیاد دانش‌آموزان آمریکا دست دارد
● درآستانه سالروز مرگ بابی‌ساندز پلیس انگلیس بحال آماده‌باش درآمد
توسط پلیس رژیم کنیا
● درسرکوب اعتصاب سراسری کارگران برق در کنیا عده‌ای کشته و زخمی شدند

در صفحه۳

یک هیات ایرانی عازم کشورهای حوزه خلیج فارس شد

در صفحه۲

اطلاعیه ثبت نام اولیه دانشجویان فوق لیسانس دانشگاه شیراز

در صفحه۷

آموزشگاه افسری نیروی زمینی استخدام میکند

در صفحه۷

آگهی ثبت نام دانشگاه شهید بهشتی(ملی)

شرح در صفحه ۳

سرمقاله

منطق انقلاب

بسم‌الله الرحمن الرحیم

با متلاشی شدن حزب خائن توده اکنون میرود که فضای سیاسی ایران بسوی یک فضای سالم‌تر و قابل تنفس‌تر برای نیروهای اصیل اسلامی تحول یابد.

واقعیت این است که جو مسموم تبلیغات گروهکهای منحرف روسی و آمریکائی از بدو پیروزی انقلاب اسلامی، آنچنان هاله‌ای از ابهام پیرامون مسائل روزمره سیاسی ایجاد کرده بود که حتی امر برخود این گروهک‌ها و سران خائن آنها نیز مشتبه گردیده بود. در پیچیده‌ترین تحلیل‌های درون سازمانی اینگونه احزاب و گروهک‌های وابسته، نشانی از واقعیت‌های عینی و قابل لمس جامعه یافت نمی‌شد، و اینگونه است که سران حزب خائن توده، سردر لاک خود فروبرده و با خیال آسوده از دستگیری احتمالی، به جمع‌آوری اطلاعات سیاسی، نظامی و اقتصادی برای اجانب مبادرت می‌ورزیدند.

* * *

جو آلوده‌ای که تبلیغات زهرآگین گروهک‌های منحرف بوجود آورده بودند، عمدتاً بمنظور ایجاد تردید درمیان اقشار مختلف امت اسلامی نسبت به آینده‌ی روشن انقلاب اسلامی شکل میگرفت و ملت صبور ما هرگز خاطره تلخ روئیدن قارچ گونه صدها گروه جیره‌خوار سفارت‌خانه‌های خارجی را در فردای پیروزی انقلاب اسلامی فراموش نکرده است. و چگونه میتوان ضربات و خیانت‌ها و جنایت‌های گروههای چپ روسی و آمریکائی را در کردستان و گنبد و خوزستان و آذربایجان و... اینجا و آنجای کشور فراموش کرد.

شاید خیانت آشکار چپ‌های روسی و آمریکائی در ایران هرگز در هیچ کشور دیگری تا این حد سازمان یافته و گسترده صورت نگرفته باشد. این نکته پذیرفتنی است که هرحکومت دیگری در برابر حتی یک توطئه این جنایتکاران که باعتراف خود بیش از ۳۰ سال است که دست در دست اجانب دارند، یارای مقاومت و مقابله نداشت. لکن این تنها امواج معنوی انقلاب اسلامی است که از یک ملت، سداستواری در برابر این نابکاران ساخته و در لحظات حساس و حیاتی آنچنان ضربه خردکننده‌ای برپیکر آنها وارد میسازد که مدعیان دیروز، در برابر دوربین‌های تلویزیون به خیانت و جاسوسی و ارسال اطلاعات نظامی به اجانب صریحاً اعتراف می‌کنند.

کوران حوادث و لهیب آتش فتنه‌ها، این ملت را آنگونه آبدیده و استوار ساخته است که دریک زمان در دو جبهه با مزدوران شرق و غرب به مبارزه پرداخته و برای ریشه‌کن ساختن دار و دسته وابستگان بسیج میشوند.

در این حرکت مقدس، آن بسیجی گمنام ولی با ایمان و آن پاسدار جوانی که فنون اطلاعاتی را در تجربه آموخته است و همه آحاد ملت اسلامی که خود

بقیه در صفحه۱٦

بسم‌رب‌الشهداء والصدیقین

ما راست قامتان جاودانه تاریخ خواهیم ماند.

شهید مظلوم آیت‌الله بهشتی

باطلاع امت حزب‌الله میرسانیم که برادر شهید مجید یادگاری به سوی معشوق خود شتافت لذا به همین مناسبت مجلس یادبودی روز ۵شنبه ٦۲/۲/۱۵ از ساعت ۳ تا ۵ بعداز ظهر در مسجد حضرت علی اکبر (ع) واقع در خیابان هاشمی میدان هاشمی منعقد میباشد.

ازطرف خانواده و دوستان شهید

بسمه تعالی

اطلاعیهٔ شماره ۱ ستاد برگزاری مراسم هفتم تیر

درآستانهٔ فرارسیدن دومین سالگرد شهدای فاجعهٔ انفجار دفتر مرکزی حزب جمهوری اسلامی شهید مظلوم آیت‌الله بهشتی و ۷۲ تن یاران امام، ستادبرگزاری مراسم هفتم تیر کارخودراآغاز نموده است.

ازصاحب‌نظران واندیشمندان وعموم امت حزب‌الله دربرگزاری وهماهنگی هرچه باشکوهتر گرامیداشت آن عزیزان بزرگوار انتظار داریم نظریات وپیشنهادات خودرا با تلفن های ۳۰٦۱۲۱ و ۳۱۳۳۵۵ درمیان گذارند.

ستاد برگزاری مراسم هفتم تیر یادوارهٔ دومین سالگرد شهدای انفجار دفتر مرکزی حزب جمهوری اسلامی

قابل توجه کارکنان سازمانها و شرکتهای وابسته به وزارت بازرگانی اعلام تشکیل هیئت بدوی مشترک بازسازی نیروی انسانی

در صفحه ۲

اداره کل زمین شهری استان کردستان

آگهی ابلاغ نظریه کمیسیون تشخیص موضوع ماده ۱۲ شهرستان سقز

شرح در صفحه دوم

بسمه تعالی

اطلاعیه شماره ۲ ستاد کمک‌رسانی اصناف- بازرگانان و صنایع تهران

در صفحه۷

قابل توجه شرکت کنندگان در آزمون مورخه ۱۳٦۱/۱۲/۱۳ دانشکده افسری نیروی زمینی

شرح در صفحه ۲

بسمه تعالی

مراسم بزرگداشت شهدای بیت‌المقدس

مراسم بزرگداشت یکمین سالگرد شهدای گرانقدر عملیات پیروزمندانه بیت‌المقدس که منجر به آزادی شهر و خون وحماسه خرمشهر از چنگ کفاربعثی گردید از ساعت ٤الی٦بعدازظهر امروز در مدرسه عالی شهیدمطهری برگزارمیشود و از امت شهیدپرور حزب‌الله دعوت میشود با شرکت دراین مراسم ضمن بزرگداشت خاطره شهدای این عملیات سالگرد فتح خرمشهر را گرامی بدارند.

روابط عمومی سپاه پاسداران منطقه ۱۰ کشوری

اطلاعیه قابل‌توجه مصرف کنندگان تسمه پروانه

شرح درصفحه نیازمندیها

آگهی استخدام شرکت حسابرسی

درصفحه ۲

نهال انقلاب

نشریه کودکان ونوجوانان سپاه پاسداران انقلاب اسلامی

نشریه کودکان ونوجوانان سپاه پاسداران انقلاب اسلامی بطورجداگانه ومستقل منتشر شد.
نهال انقلاب حاوی داستانها ومطالب مورد علاقه وخواندنی برای کودکان میباشد.
برای تهیه‌نهال‌انقلاب به روزنامه فروشیها وسپاه پاسداران انقلاب اسلامی شهر خودتان مراجعه کنید.

۳۹۱۷ م- الف

دعای کمیل تهران

درمهدیه امشب ساعت ۹

سخنران قبل از دعا استاد فخرالدین حجازی

سوم شعبان را باید روز پاسدار بنامیم چراکه روز ولادت باسعادت بزرگ پاسدار قرآن کریم و اسلام عزیز است

«امام خمینی»

ستاد برگزاری مراسم میلاد امام حسین (ع) «روز پاسدار»

سه روستای دیگر در میاندوآب از لوث وجود ضدانقلاب پاکسازی شد

*** در این عملیات ۱۸ نفر از ضد انقلابیون کشته ومجروح شدند**

ارومیه - خبرنگار جمهوری اسلامی- پریروز مورخه ۶۲/۲/۱۳ طی یک عملیات هماهنگ جان‌برکفان سپاه پاسداران ودلیرمردان ارتش جمهوری اسلامی درساعت ٤صبح موفق شدند روستاهای قلعه رسول- قارنچی کوچک وقارنچی بزرگ ازتوابع شهرستان میاندوآب را ازلوث وجود عناصر مسلح غیرقانونی پاکسازی کنند ستاد خبری سپاه پاسداران انقلاب اسلامی ارومیه ضمن تائید این خبر افزود: دراین عملیات تعداد ده نفر از ضدانقلابیون به هلاکت رسیدند وتعداد ۸نفر نیز مجروح شدند برپایه همین گزارش بقیه ضدانقلابیون متفرقانه پابفرار گذاشتند.

اطلاعیه شماره ۳۰۵ ستاد مشترک ارتش جمهوری اسلامی ایران

بسمه تعالی

چگونگی وضع جبهه‌های جنگ تحمیلی و رزم‌آوران اسلام در نبرد حق علیه باطل به آگاهی هموطنان عزیز می‌رسد. روز گذشته نبرد در تمامی جبهه‌های جنوب غرب کشور بصورت تبادل آتش توپخانه و جنگ افزارهای سنگین بین رزمندگان اسلام و دشمن متجاوز جریان داشت و نیروهای اسلام با ادامه دادن به تحکیم مواضع پدافندی و حراست از مناطق استحفاظی مربوطه حرکات و عملیات جابجائی نیروهای عراقی را تحت کنترل داشتند و درهرجبهه با اجرای آتشهای پدافندی و اعزام گروههای گشتی قسمتهایی از مواضع و یگانهای دشمن را به آتش کشانیده و ضایعات و تلفات قابل ملاحظه‌ای به آنان وارد آوردند و با انهدام تعدادی سنگر در هریک از جبهه‌ها شماری از نفرات دشمن را نیز به هلاکت رسانیدند روز گذشته تبادل آتش توپخانه و سلاحهای سنگین در جبهه‌های آبادان بطور پراکنده ادامه داشت و براثر آتش رزمندگان اسلام روی مواضع و یگانهای دشمن عده‌ای از افراد مزدور بعثی عراق کشته و یا مجروح شدند و از فعالیت مهندسی و نقل و انتقالات آنان جلوگیری بعمل آمد و رزم‌آوران ماموفق شدند بیش از ۹ سنگر جنگ‌افزار سبک و سنگین و ٦ پست دیده‌بانی نیروهای عراقی را به آتش کشانیده و منهدم نمایند و دیده‌بانان دشمن را به هلاکت برسانند. براثر آتش توپخانه نیروهای عراقی چندخانه درآبادان ویران شد و به پاره‌ای از تاسیسات آسیب وارد گردید. در شبانه روز گذشته جنگنده‌های نیروی هوایی ارتش جمهوری اسلامی ایران با حراست از آسمانهای میهن اسلامیمان و آتش بموقع یگانهای پدافند هوایی مجال هرگونه حرکت و تجاوز هوایی از هواپیماهای مهاجم ارتش متجاوز عراق به مرزهای غربی و جنوبی کشور سلب شد.

ستاد مشترک ارتش جمهوری اسلامی ایران

یک اشخاصی که خدمتگزارند، در رژیم سابق بودند، اما آنوقت هم اینطور نبوده که جنایتکار باشند و مشغول فساد باشند، آنها را نباید کنار بگذارند.

«امام خمینی»

بدینوسیله به اطلاع کلیه کارکنان محترم سازمانها و شرکتهای ذیل میرساند که هیئت بدوی مشترک این سازمانها و شرکتها از تاریخ ۶۲/۲/۱۷ لغایت ۶۲/۳/۱۷ آماده پذیرش پیشنهادات و شکایات کارکنان محترم در رابطه بابازسازی نیروی انسانی این سازمانها و شرکتها میباشد.

ضمنا کلیه افرادی که در این سازمانها و شرکتها از طرف کمیته‌های پاکسازی گذشته احکامی در مورد آنان صادر شده است (به غیر از احکام صادره مطابق با بند ۸ تا ۱۱ ماده ۲۰ قانون باز سازی که بایستی به هیئت تجدید نظر مراجعه شود) چنانچه به احکام مزبور اعتراض دارند میتوانند از تاریخ ۶۲/۲/۱۷ به مدت یکماه اعتراضات خود را شخصا و کتبا با ذکر دلائل به دفتر هیئت مستقر در وزارت بازرگانی تحویل داشته و رسید دریافت نمایند.

۱- سازمان مرکزی تعاون کشور
۲- سازمان چای کشور
۳- سازمان حمایت مصرف کنندگان و تولید کنندگان
٤- شرکت سهامی فرش ایران
۵- شرکت گسترش خدمات بازرگانی.

هیئت بدوی مشترک

«بسمه عزشانه»

از آنجا که از آغاز تاسیس و توسعه و تجدید بنای قسمتهای مختلف حسینیه همدانیهای مقیم مرکز نظر بر این بوده است که قسمتی از آن به مسجد اختصاص داده شود و بعنوان مسجد وقف گردد واکنون که با توفیق خداوند متعال و توجهات حضرت ولی عصر ارواحنافداه ساختمان کلیه قسمتهای آن تا حدودی تکمیل گردیده است برای تحقق منظور فوق جلسه‌ای در روز پنجشنبه ۶۲/۲/۱۵ از ساعت ۸ تا ۹ بعد ازظهر در حسینیه نامبرده منعقد است و حضرت مستطاب حجة الاسلام والمسلمین خطیب شهیر جهان اسلام آقای **حاج شیخ محمد تقی فلسفی** دامت افاضاته سخنرانی خواهند فرمود.

انتظار میرود علمای اسلام دامت تاییداتهم وطبقات محترم دیگر با شرکت خود برشکوه این مجلس بیفزایند.

الاحقر حسین نوری همدانی

۲۵۰۰ کیلو مواد مخدر کشف شد

روابط عمومی دادسرای انقلاب اسلامی مرکز طی اطلاعیه‌ای اعلام کرد:

درپی تلاش و کوشش پی‌گیر برادران ستاد مرکزی مبارزه با مواد مخدر و برادران کمیته‌ها و کلانتری در فروردین ماه سالجاری جمعاً مقدار ۷۷ کیلو و ۸۸۱ گرم مواد مخدر در تهران از قاچاقچیان کشف و تحویل دادسرای مبارزه با مواد مخدر شده است.

براساس این اطلاعیه مواد مخدر مکشوفه شامل ۱۵ کیلو و ۷۰۰ گرم هروئین ۵۵ کیلو و ۵۰۳ گرم تریاک، یک کیلو و ۵٦۰ گرم سوخته و مقادیری بالغ بر ۳ کیلو و ٤۰٤ گرم از انواع مواد مخدر از جمله شیره، تفاله، ناس و مرفین بوده است.

همچنین در طول فروردین ماه سالجاری توسط برادران ستاد مرکزی مبارزه با مواد مخدر و ژاندارمری و سایر نیروهای انتظامی شهرستانها جمعاً مقدار ۲ هزار و ۵۳۳ کیلو و ۲۲٤ گرم انواع مواد مخدر کشف و تحویل این دادسرا شد در رابطه با کشف مواد فوق جمعاً تعداد ۹۳۸ متهم دستگیر شده‌اند که از این عده ۱۹٤ نفر به حبسهای بالاتر از یکسال و تعداد ۷٤٤ نفر به حبسهای کمتر از یکسال و تحمل شلاق محکوم و یا آزاد شدند.

درپایان این اطلاعیه از امت حزب‌الله و همیشه در صحنه درخواست شده است قاچاقچیان و سوداگران مواد مخدر را به این دادسرا واقع در خیابان دکتر شریعتی پل رومی معرفی و یا با تلفن ٤- ۲۷۸۵۳۳ تماس حاصل کنند.

بسمه تعالی
حاسبو قبل ان تحاسبو

شرکت سهامی حسابرسی وابسته بوزارت امور اقتصادی و دارائی براساس مقررات استخدامی شرکتهای دولتی و ضوابط مورد عمل برای تصدی رده‌های مختلف مشاغل کادرحسابرسی(کارشناس ارشد، مدیر، سرپرست و حسابرس) تعدادی لیسانس، فوق لیسانس و بالاتر در رشته‌های حسابرسی حسابداری- بانکداری- بیمه و بازرگانی (باکهاد حسابداری) را که بیش از چهل سال سن نداشته باشند به همکاری دعوت می‌نماید.

داوطلبان می توانند تقاضای کتبی خود را ضمن مشخص نمودن پست مورد نظر، مدت تجربه برحسب سال، مدرک تحصیلی و وضعیت خدمت وظیفه عمومی و مشخصات کامل شناسنامه و شماره فیش بانکی را به ضمیمه مدارک زیر:

۱-دو قطعه عکس ٤×۳ که در سال جاری گرفته شده باشد
۲-یکبرگ فتوکپی شناسنامه
۳-یکبرگ فتوکپی آخرین مدرک تحصیلی
٤-رسید بانکی واریز مبلغ -/٤۰۰ ریال بحساب شماره ۹۰۰۰۸ اینشرکت نزد بانک ملی ایران شعبه فرخی تهران حداکثر تا آخر وقت اداری روز پنجشنبه ۱۳٦۲/۳/۵ با پست سفارشی به اداره کارگزینی اینشرکت واقع درخیابان ولیعصر(عج)- خیابان زرتشت شماره ۳۰ ارسال دارند.

زمان و نحوه آزمایش متعاقباً به اطلاع متقاضیان خواهد رسید.

شرکت سهامی حسابرسی

م/الف ۳۹۲۷

آگهی دعوت مجمع عمومی عادی سالیانه شرکت کارخانه تولیدی پوشاک روستا قهرود

جلسه مجمع عمومی عادی سالیانه شرکت کارخانه تولیدی پوشاک روستا قهرود (سهامی خاص) در ساعت ۹صبح روز شنبه مورخ ۱۳٦۲/۳/۷ در محل کارخانه درروستای قهرود کاشان تشکیل می‌گردد.

از کلیه صاحبان سهام دعوت می‌شود درروز و ساعت مقرر در محل مذکور حضور بهم رسانند.

دستور جلسه:
۱-طرح و بررسی گزارش های مالی عملکرد سال ۱۳٦۱ (تراز نامه و صورت حساب سود و زیان) و استماع گزارش بازرس
۲-انتخاب اعضاء اصلی و علی البدل هیئت مدیره و بازرسان
۳-تعیین روزنامه جهت درج آگهی های شرکت
٤-بررسی و تصمیم در مورد سایر موضوعاتی که در صلاحیت مجمع عمومی عادی میباشد.

هیئت مدیره شرکت کارخانه تولیدی پوشاک وروستا قهرود

نوبت دوم

اداره کل زمین شهری استان کردستان

آگهی ابلاغ نظریهٔ کمیسیون تشخیص موضوع ماده ۱۲ شهرستان سقز

نظربانیکه اداره کل زمین شهری استان کردستان به استناد مادهٔ ۹ قانون اراضی شهری وموات ٤۲و٤۳ و٤٤ آئین‌نامه اجرایی قانون مذکور قصد تملک اراضی پلاکهای ثبتی:

۱- پلاک یک فرعی از۱۷۲۹ اصلی بخش ۱ سقز به مساحت تقریبی ۵۷۰۰۰ مترمربع شمالاً محدود است با پلاک ۱۷۲۹ اصلی جنوباً به جاده ملقره- نیشرقا به پلاک شماره ۷ فرعی از ۱۷۲۹ اصلی غرباً به پلاک ۹ فرعی از ۱۷۲۹ اصلی

۲- پلاک ۱۹۱۹ بخش یک سقز به مساحت تقریبی ۳٤۵۰۰ مترمربع شمالاً اول به طول ۲۳۲ متر محدود است به زمین ۱ فرعی از۱۹۱۹ حدفاصل سیم‌خاردار دوم شرقی به طول ۲٦ متر محدود است به پلاک ۱۹۰۰ اصلی سوم به طول ٦۷۵ متر محدود به زمین مذکور چهارم به طول ۱۱٦/۵ متر محدود به زمین پلاک ۲ فرعی از ۱۹۱۹ اصلی جنوباً محدود است به جاده احداثی ازشرق به غرب شرقاً به طول ٦۲ متر محدود است به زمین ۲فرعی از ۱۹۱۹ اصلی وغرباً ازجنوب به شمال محدوداست به جاده فرعی کاروان روکه به طرف بیشه قاضی می‌رود تا ابتدای ضلع شمالی.

۳- پلاک ۱۷٤۳ اصلی بخش یک سقز به مساحت تقریبی ۱۵۰۰۰ متر مربع شمالاً محدود است با زمین پلاک ۱۷٤۲ اصلی جنوباً به جاده مشهور قشقه شرقاً به جاده کلنی نیاز وبه خندق شماره ۱۷٤۳ اصلی غرباً به جاده ماشین روسابق ومشارع عمومی سقز به تبریز.

٤- قسمتی از پلاک ۷اصلی بخش یک سقز به مساحت تقریبی ۲۰٦۲۵ مترمربع شمالاً به باقیمانده زمین‌جنوباًبه‌خیابان۱٦متری وسیلوی سقز شرقاً به باقیمانده زمین وخانه‌ای نیم ساخته غرباً به جاده سقز بوکان.

۵- پلاکهای ۱۷۳۵ و ۱۷۳۷ بخش یک سقز به مساحت تقریبی ۱۲۰۰۰۰ مترمربع شمالاً به طول ۲۸۱ متر به خیابان ۱٦ متری شرقاً به طول اول ۲٦۷ متر دوم ۷۰ متر به اراضی موقوفه حدفاصل خیابان ۱٦متری جنوباً به طول ۲۹۵ متروبه خانه‌های سازمانی وباقیمانده‌پلاک‌مذکورغرباً اول‌به‌طول۸۵متر ودوم ۱۳۰ متر وسوم ۷۷ متربه زمین خلیل حاج‌احمد ودامنه تپه حدفاصل خیابان ۱۲ متری است .

٦- پلاک ۱۲٤ فرعی از ۷اصلی بخش یک سقز به مساحت تقریبی ۱۵۰۰۰۰ مترمربع شمالاً اول به طول ۳۲ متر درامتداد پلاک ۱۲۱ فرعی از۷اصلی دوم به طول ۲۰۰ متر و۱۰۰ متر و۲۰۰ متر به دیوار ساختمان سیلو پلاک ۱۵۰ فرعی از ۱۲٤ فرعی از ۷اصلی سوم ازانتهای قسمت دوم تا منتهی میشود به جوی شاه جودرامتداد مرز زراعتی به طول ۳۰۵ متر محدود به پلاک ۱۳۱ فرعی جنوباً به طولهای ۱۵۹ متر و۲۱۰ متر درامتداد مرز زراعتی محدود به پلاک ۱۲۷ فرعی شرقاً در امتداد جوی شاه‌جو به طولهای ۱٦۲ متر، ۸۰ متر غرباً درامتداد بلوار بوکان سقز بطول ۱٤۳ متر به بلوار مذکور که برابر اظهار نظر کمیسیون ماده ۱۲ قانون اراضی شهری بند ۱ الی ۵ این آگهی موات وبند ٦ باید اعلام گردیده لذا به کلیه مالکان وصاحبان اراضی موضوع این آگهی ابلاغ میگردد چنانچه به نظریه کمیسیون یادشده معترض باشند درمهلت مقرر قانونی ۱۵ روز پس از انتشار آگهی فوق به دادگاه شهرستان سقز مراجعه واعتراض خودرا تسلیم نمایند.

بدیهی است پس از انقضای مهلت مقرر وعدم مراجعه براساس تبصره ۲ ذیل ماده ۹ قانون اراضی شهری اقدام مقتضی بعمل خواهدآمد.

تاریخ انتشار نوبت اول ٦۲/۲/۵ وتاریخ انتشار نوبت دوم ٦۲/۲/۱۵ می‌باشد.

مدیرکل زمین شهری استان کردستان طاهرپور

قابل توجه شرکت کنندگان در آزمون مورخه ۱۳٦۱/۱۲/۱۳ دانشکده افسری

به اطلاع کلیه داوطلبانی که درآزمون ورودی مورخه ٦۱/۱۲/۱۳ دانشکده افسری شرکت نموده و تاکنون اسامی آنان از طرف رسانه‌های گروهی اعلام نگردیده است میرساند که در صورت تمایل میتوانند درآموزشگاه افسری نیروی زمینی ثبت نام و پس از طی دوره یکساله آموزش بدرجه افسری (ستوانسومی) نائل گردند،

داوطلبین برای اطلاع بیشتر بآدرس تهران انتهای خیابان پیروزی مرکز ۰۱ کادر مراجعه و یا با تلفن شماره ۳٤۸۰۸۳ تماس حاصل نمایند.

۳۷٦۷م- الف

نیروی زمینی ارتش جمهوری اسلامی ایران

جمهوری اسلامی ایران
وزارت نیرو

دعوت به همکاری

مرکز آموزش برق وابسته به وزارت نیرو برای تکمیل کادر دفتر فنی خود افراد زیر رادرصورت دارابودن شرایط عمومی استخدامی دولت جمهوری اسلامی ایران ووضعیت مناسب تحصیلی و قبولی در مصاحبه تخصصی به همکاری دعوت مینماید .

۱ ــ مهندس معمار باسه سال‌سابقه‌مفیددرطراحی معماری
۲ ــ مهندس تاسیسات باسه سال‌سابقه‌مفیددرطراحی‌تاسیسات‌ساختمان
۳ ــ مهندس ساختمان باسه‌سال‌سابقه مفیددراجرای‌ساختمان
۴ ــ مترور باسه‌سال‌سابقه‌درمتره وبرآورد ساختمان
۵ ــ نقشه بردار باسه‌سال‌سابقه درنقشه برداری وتهیه نقشه

از داوطلبان درخواست میشود حداکثرتا تاریخ۲۵ اردیبهشت به آدرس تهران ــ جاده آبعلی سه راه ایران ابزار ــ خیابان سازمان آب ، مرکز آموزش برق مراجعه نمایند .جهت کسب اطلاعات بیشتربا تلفن ۴ ــ ۷۸۲۵۳۰ داخلی ۲۹۱ تماس حاصل فرمائید .

اخبار روز

دیدار سفرا وکارداران جمهوری اسلامی بارئیس مجلس

سفراوکارداران جمهوری اسلامی ایران درکشورهای سومالی(ایتالیا) اسپانیا (موریتانی) مکزیک وهند پیش ازظهر دیروز با آقای هاشمی رفسنجانی رئیس مجلس شورای اسلامی ملاقات و گفتگو کردند. بگزارش خبرنگار خبرگزاری جمهوری اسلامی درایران دیدارهریک ازسفراوکارداران گزارشی از تحولات سیاسی حوزه فعالیت خود راارائه کردند وآنگاه رئیس مجلس ضمن رهنمودهایی برلزوم تحکیم شعارنه شرقی و نه غربی درروابط خارجی تاکید کرد.

وزیر آموزش و پرورش فردا قبل از خطبه های نماز سخنرانی دارد

در آستانه سالگرد شهادت حضرت موسی ابن جعفر(ع) هفتمین اختر تابناک امامت نماز پرصلابت جمعه این هفته باشکوهی فزونتر از هر زمان دیگر در سراسر میهن اسلامیمان برگزار خواهد شد. در این رابطه از سوی ستاد برگزاری نماز جمعه تهران اطلاعیه‌ای بدین شرح انتشار یافت:

بسمه تعالی

بخدا سوگند که به من چنین رسیده است که یاران پیامبر از روز پنجشنبه خود را برای جمعه مهیا میکردند.

«امام باقر(ع)»

نماز پرصلابت و دشمن شکن جمعه، این آئین جانبخش امت حزب اله و مرگ آفرین برای بدخواهان اسلام، در آستانه سالگرد شهادت هفتمین امام معصوم حضرت موسی ابن جعفر(ع) باشکوهی فزونتر از هر زمان دیگر در نقطه نقطه خاک گلگون ایران برپا خواهد شد. عبادتگران همیشه مقاوم با حضور گسترده خود در صفوف شکست ناپذیر نماز جمعه رسوائی دشمنان خدا و خلق را به پیشگاه حضرت حق سپاس گفته و نابودی تمامی نوکران خودفروخته ابرقدرتخواران جهان را در شرق و غرب عالم را نوید خواهند داد. در مراسم نماز جمعه این هفته که از ساعت ۹/۳۰ بامداد در میعادگاه کفرستیزان، دانشگاه تهران آغاز خواهد شد آقای علی اکبر پرورش وزیر محترم آموزش و پرورش سخن میگویند.

آخرین مهلت برای معاینات پزشکی زائران خانه خدا

سازمان حج و زیارت از متقاضیان بیت الحرام که برای تشرف در سال ٦۲ قبول و تاکنون جهت معاینه مراجعه ننموده‌اند درخواست کرد حداکثر تا آخر اردیبهشت ماه سالجاری با در دست داشتن مدارک لازم جهت معاینه و دریافت دفترچه بهداشتی و درمانی بدرمانگاههای اعلام شده در تهران و شهرستانها مراجعه کنند.

در اطلاعیه ایکه بهمین منظور منتشر شد ضمن تاکید بر حفظ دفترچه‌های بهداشتی که یکی از مدارک مورد نیاز صدور گذرنامه میباشد و همراه داشتن آن در طول مسافرت بکشور عربستان سعودی مدارک لازم جهت معاینه و صدور دفترچه اصل شناسنامه در دو قطعه عکس ٤ در ۳ سند بانکی که رقم سمت راست آن به یک و پنج ختم میشود تائیدیه کتبی از دفتر حج استان برای کسانیکه سابقه ثبت نام سال ۱۳۵۸ داشته و در ثبت نام اسفند ماه ۱۳٦۰ شرکت کرده‌اند اعلام شده است.

گردهمائی واحدهای پیگیری شکایات آموزش وپرورش گشایش یافت

گردهمائی واحدهای نظارت و پیگیری شکایات آموزش وپرورش استانها پیش ازظهر دیروز باحضور سرپرستان ومسئولین این واحدها درمرکز فرهنگی علامه طباطبائی گشایش یافت.

هدف ازبرگزاری این گردهمایی دوروزه ایجاد هماهنگی وتعیین خط‌مشی کلی درواحدهای نظارت می‌باشد. گزارش خبرنگارخبرگزاری جمهوری اسلامی حاکیست که واحدهای نظارت و پیگیری که بدنبال پیام۸ ماده‌ای امام تشکیل شده است باتوجه به گستردگی آموزش درسطح کشورازاهمیت ویژه‌ای برخورداراست.

نتایج جلسه اخیر شورای نگهبان اعلام شد

بگزارش واحد مرکزی خبر شورای نگهبان صبح دیروز تشکیل جلسه داد در این جلسه لایحه راجع به انتقال حق بیمه آندسته از کارگران مشمول قانون کار که تحت آئین نامه استخدامی شرکت ملی فولاد ایران قرار میگیرند و تبدیل وضع خدمتی مویابند مصوب کمیسیون‌های کار و امور اجتماعی و صنایع ومعادن‌مجلس شورای اسلامی برای مدت سه سال مطرح و مورد بحث و بررسی قرار گرفت و نظر باینکه تبصره دو ماده واحده غیر مفهوم است جهت اصلاح به مجلس شورای اسلامی اعاده شد.

همچنین در این جلسه لایحه راجع به تجدید نظر درقیمت واحدهای مواد غذائی واحدهای ژاندارمری و شهربانی جمهوری اسلامی ایران و لایحه راجع به الحاق یک تبصره به قانون تشکیل سازمان تعاونی مصرف کادر نیروی انتظامی و طرح قانونی الزام دولت به تدوین لایحه‌ای در مورد آئین عبادی سیاسی حج نیز مورد بحث و بررسی قرار گرفت و عدم مغایرت آن مصوبات با موازین شرع و قانون اساسی به مجلس شورای اسلامی اعلام شد.

گردهمائی سراسری هیئتهای باز سازی پنجم خرداد برگزار می‌شود

سی و هشتمین جلسه مشترک نمایندگان هیاتهای عالی نظارت بر بازسازی نیروی انسانی وزارتخانه ها و موسسات دولتی با تلاوت آیاتی از کلام الله مجید و با حضور آقای دکتر جاسبی معاون نخست وزیر در امر باز سازی نیروی انسانی تشکیل شد.

در این جلسه ابتدا بر ضرورت کار منظم هیاتهای باز سازی و هشیاری هر چه بیشتر آنها در تهیه اطلاعات لازم در رابطه با عناصر وابسته به گروهکهای محارب تاکید شد آنگاه نتیجه کار هیات منتخب در رابطه با گردهم آئی سراسری هیاتهای باز سازی نیروی انسانی که در پنجم و ششم خرداد ماه جاری برگزار خواهد شد ارائه و با اصلاحاتی مورد تائید قرار گرفت هم چنین در مورد غیبتهای بیش از دو ماه در سال مقرر گردید هیاتهای باز سازی در صورت احراز غیر موجه بودن غیبت نسبت به صدور حکم لازم به کارگزینی مربوطه اقدام نمایند.

اهداء آمبولانس

بخش خبری- صبح دیروز چهارمین آمبولانس اهدایی جامعه مداحان تهران برای استفاده درلشگر ۳۸ سنندج به منطقه مذکورارسال شد.

سرهنگ جواد ملاحیدرمسئول دایره شهدای ارتش دراین زمینه گفت: قبلا نیز ۳ آمبولانس ازسوی جامعه مداحان تهران تهیه شده بود که اکنون درمناطق آبادان- دهلران مورد استفاده رزمندگان قراردارد. جامعه مداحان تهران همچنین چندی قبل مقادیری کمکهای جنسی ونقدی به رزمندگان قوای اسلام اهداء کرده بود.

نشریه صوت الوحده الاسلامیه منتشر شد

روابط عمومی وزارت ارشاد اسلامی اعلام کرد چهلمین شماره نشریه عربی زبان «صوت الوحده الاسلامیه» حاوی مطالب متنوع سیاسی - اقتصادی و فرهنگی منتشر شد.

این نشریه که از سوی واحد نشریات خارجی زبان اداره کل مطبوعات و رسانه‌های خارجی وزارت ارشاد انتشار یافته حاوی مطالبی نظیر وضعیت کنونی جنبش غیر متعهد ها و چگونگی حرکت آن در جهت پویائی ، سخنرانی امام امت در دیدار با مهمانان خارجی دهه فجر سخنان نخست وزیر در کنفرانس غیر متعهد ها، اقتصاد اسلامی در مقابل کار شکنیها، دیدگاههائی در باره وحدت اسلامی ، خاطرات کارتر پیرامون‌سقوط شاه وگروگانگیری، سیاست خارجی و اقتصاد داخلی شوروی در زمان اندروپوف ، مسلمانان لبنان، سرکوبی حرکتهای اسلامی در مصر و حاکمیت الهی میباشد که علاقمندان در خارج از کشور میتوانند جهت وصول نشریه مذکور با صندوق پستی ٤۱/۳٦٤۱ مکاتبه و یا از دفاتر نمایندگیهای فرهنگی وزارت ارشاد اسلامی در خارج از کشور دریافت دارند.

رئیس مجلس شورای اسلامی:

سیاسی ایدئولوژی نیروی دریائی باید فعال‌تر باشد

حجت‌الاسلام محمدعلی الهی سرپرست دایره سیاسی، ایدئولوژی نیروی دریائی ارتش جمهوری اسلامی ایران بعدازظهر دیروز در دیدار با حجت‌الاسلام والمسلمین هاشمی رفسنجانی رئیس مجلس شورای اسلامی گزارشی از فعالیتها و موضع گیریهای دایره سیاسی ایدئولوژیک این نیرو در قبال مسائل عقیدتی و سیاسی را تقدیم وی کرد به گزارش خبرگزاری جمهوری اسلامی رئیس مجلس شورای اسلامی و نماینده امام در شورای عالی دفاع در این دیدار ضمن ارائه رهنمودهایی تاکید کرد دایره سیاسی، ایدئولوژیک نیروی دریائی باید نقش فعالانه‌تری را ایفا کند.

حزب توده رسماً منحل اعلام شد

دادستانی کل انقلاب اسلامی ضمن اعلام انحلال حزب خائن توده ایران به کلیه اعضاء و هواداران این حزب اخطار کرد خود را به مراکز دادستانی‌های انقلاب در تهران و شهرستانها معرفی کنند.

متن اطلاعیه دادستانی کل انقلاب اسلامی در این زمینه بدین شرح دراختیار خبرگزاری جمهوری اسلامی قرارگرفت.

بسم‌الله الرحمن الرحیم
ومکروا و مکرا... وا... خیرالماکرین

باردیگردست خدا ازآستین حزب‌الله بدرآمدو همانطورکه بارها شاهد پیروزی این امت محروم براجانب بوده‌ایم این بارنیز یکی دیگر از جریانات خائن به اسلام را رسواساخت. در پی دستگیری سردمداران حزب منفورتوده و اقاریر صریح آنان مبنی بر توطئه علیه نظام جمهوری اسلامی ایران و براندازی به شرح ذیل:

۱- جاسوسی به نفع بیگانگان
۲- سرقت و نگهداری اسلحه و مهمات جهت مقابله با نظام جمهوری اسلامی ایران.
۳- رابطه با گروهکهای محارب.
٤- اخلال در کارخانجات و مراکز تولیدی و صنعتی کشور.
۵- نفوذ در سازمانها، ادارات، نهادهای انقلابی و مراکز نظامی و انتظامی دادستان کل انقلاب اسلامی بنابراصول ۹ و ۲٤ و ۲٦ قانون اساسی جمهوری اسلامی‌ایران به موجب این اطلاعیه حزب توده را منحل اعلام داشته و هرنوع فعالیتی به نفع آنان را غیرقانونی و عملی ضدانقلابی محسوب می‌کند بنابراین به کلیه اعضاء و هواداران این حزب اخطارمیشود درتهران از تاریخ ٦۲/۲/۱۷ لغایت ٦۲/۳/۲۵ به اطلاعات دادسرای انقلاب اسلامی مرکز واقع در لوناپارک و در شهرستانها از تاریخ ٦۲/۲/۲۵ الی ٦۲/۳/۲۵ به دادستانیهای انقلاب اسلامی آن شهرستانها مراجعه و ضمن ارائه اصل شناسنامه، دو نسخه فتوکپی شناسنامه و سه قطعه عکس جدید خود را معرفی و پس از تکمیل فرم مربوطه مرخص شوند.

بدیهی است کسانی که پس از انقضای مهلت مذکور خود را معرفی نکرده باشند به عنوان ضدانقلاب و توطئه‌گر علیه نظام جمهوری اسلامی تحت پیگرد قرارگرفته و مطابق قوانین دادگاههای انقلاب اسلامی به کیفرخواهند رسید. دادستان کل انقلاب اسلامی.

٤۲ کیلو تریاک کشف شد

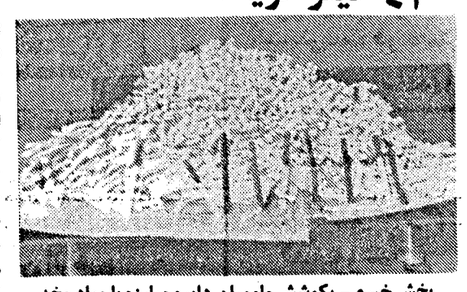

بخش خبری- بکوشش ماموران دایره مبارزه با مواد مخدر شهربانی کرج از ۱۰ قاچاقچی ٤۲ کیلو تریاک کشف شد.

بنابه گزارش رسیده مواد مکشوفه فوق پس از یکسری عملیات تعقیب و مراقبت کشف شد و متهمین در جریان اعتراضات خود گفتند مواد مذکور را از طریق شهرهای جنوب شرقی ورود تهران و کرج کرده و سپس آنها را توسط عوامل خود به فروش می‌رسانده‌اند. همین گزارش حاکیست که براساس اظهارات متهمین پرونده‌ای تنظیم و همراه با آنان تسلیم مقامات صالحه قضایی شد. همچنین درجریان کشف این مواد یک اتومبیل که برای حمل مواد مخدر از آن استفاده می‌شد نیز بدست ماموران افتاد و توقیف گردید.

توسط پاسداران کمیته‌ها:

۹۰ لانه تیمی در سال گذشته در خوزستان کشف شد

بخش خبری- روابط عمومی ستاد مرکزی کمیته‌های انقلاب اسلامی اعلام کرد در سال گذشته ۹۰ لانه تیمی همراه با مقادیر زیادی اسلحه و مواد منفجره و اسناد درون گروهی متعلق به عوامل گروهکها کشف شد.

براساس این گزارش تعداد ٦۲۳ نفر از گروهکهای مفسد نیز در این رابطه دستگیر شده‌اند. سایر فعالیتهای کمیته مرکزی در طول سال گذشته در استان خوزستان باین شرح بوده است:

دستگیری بیش از ۹۰۰ نفر قاچاقچی، فروشنده مواد مخدر، معتاد و....

رسیدگی به شکایت ۲۵۰۰ مورد که پس از تشکیل پرونده به دادگاه انقلاب اسلامی و دادگستری ارجاع گردیدند.

کشفیات: ۸ کیلو شمش طلا، ٤ کیلو هروئین، ۱۰ کیلو تریاک، ۸ کیلو حشیش و سوخته تریاک، ۲۰ قبضه سلاح از انواع مختلف، سیگار به ارزش ٦۳ میلیون ریال، دینار عراقی به ارزش یک میلیون ریال همچنین توقیف ۳ لنج محتوی فرش، ویدئو، البسه و اجناس قاچاق.

داروخانه‌ها مکلف به ثبت قیمت دارو درنسخه‌ها هستند

روابط عمومی وزارت بهداری اعلام کرد: براساس گزارش اداره امورداروخانه‌های سازمان منطقه‌ای بهداری استان تهران وبازرسان گروه ویژه دفتررسیدگی به اسناد پزشکی متأسفانه تعدادی ازداروخانه‌هابدون توجه به مفاد بخشنامه‌های صادره درمورد ثبت قیمت دارو ومهور کردن آن اقدام به نسخه پیچی وتحویل دارو می‌کنند. وزارت بهداری باتأکید مجدد براجرای دقیق مفاد بخشنامه‌های صادره یادآور شد که ازاین پس درصورت مشاهده تخلف وعدم توجه به موارد توصیه شده زیربامتخلفین برابرموازین ومقررات قانونی برخوردخواهد کرد. ومتخلفین شدیداً مورد مواخذه قرارخواهند گرفت.

نسخه‌های سفید وآبی دفترچه خدمات درمانی همچنین نسخه‌های آزاد می‌بایستی واحد به واحد درمقابل هرواحد داروئی قیمت گذاری وبه مهر مسئول فنی وداروخانه ممهور شود.

مسئولین فنی داروخانه مکلف به حفظ مهروعدم دسترسی دیگران به آن درغیابشان می‌باشند.

نسخه‌های داروئی می‌بایستی درحضور بیمارقیمت گذاری وممهوربه مهر داروخانه ومسئول فنی داروخانه شود.

درقیمت گذاری داروها دقت شود زیراعدم تطبیق قیمتهای قید شده بناداروهای ارائه شده موجب مواخذه شدید خواهد شد.

انتصاب درشرکت مخابرات

سخنگوی شرکت مخابرات اعلام کرد ازسوی آقای واعظی رئیس هیات مدیره و مدیر عامل شرکت مخابرات ایران آقای محمد جواد راستی لاری به سمت مدیر کل مخابرات استان اصفهان و آقای مصطفی قوام به سمت سرپرستی اداره کل نوسازی ساختمان و تاسیسات این شرکت منصوب شدند.

سمینار معاونین سیاسی استانداریها با کارخود ادامه داد

بخش خبر- بنابه گزارش روابط عمومی وزارت کشور سومین روز سمینار معاونین سیاسی استانداریهای سراسرکشور صبح دیروز درسالن شهدای وزارت کشور تشکیل گردید.

دراین مراسم پس از تلاوت آیاتی از قرآن مجید حجت‌الاسلام فلاحیان سرپرست کمیته‌های انقلاب اسلامی درزمینه نقش کمیته‌سخنانی ایرادکرد واظهارداشت: کمیته درآغاز بصورت یک نیروی انتظامی بود ولی بدلیل شروع فعالیتهای گروهکها کمیته‌ها مسئولیت سنگینتری برعهده گرفتند وبعدهم با تصویب مجلس شورای اسلامی زیر پوشش وزارت کشور قرار گرفتند اکنون که با توجه برادران ومسئولین مملکتی وظایف سنگینتر ازگذشته برعهده کمیته‌ها قرار گرفته‌امیداست ازکمکهای همه‌جانبه برادران استاندار وسایرین برخور دارشویم که دراینجا لازم است‌از‌استاندار خوزستان تشکر نمایم. امروز دروظایف سابق ما مبارزه با مواد مخدر، مبارزه با جریانات منکرات ازقبیل فحشاء، حفظ جان مسئولین مملکتی وپاسداری از مرزهای کشور با همکاری برادران ژاندارمری افزوده شده که اساسنامه آن هم درمجلس شورای اسلامی تحت بررسی است.

وی درپایان به سئوالات معاونین شرکت کننده دراین سمینار پاسخ گفت.

یک هیات ایرانی عازم کشورهای حوزه خلیج فارس شد

آقای لواسانی مدیرکل سیاسی آسیا وآفریقای وزارت امورخارجه کشورمان درراس هیئتی جهت تشریح نظرات جمهوری اسلامی در مورد مسئله نشت نفت عازم کشورهای حوزه خلیج فارس شد برپایه این گزارش آقای لواسانی که حامل پیامهائی از سوی آقای ولایتی وزیر امورخارجه برای وزرای خارجه این کشورها است ضمن تاکید برآمادگی کامل جمهوری اسلامی ایران درمورد همکاری با کشورهای عضو کنوانسیون حفظ محیط زیست برای جلوگیری از نشت نفت نتایج حملات وحشیانه صدام صهیونیست به مناطق مسکونی درفلول رابرای مقامات این کشورها بازگو خواهد نمود بنابه همین گزارش وی از کشورهای امارات کویت، عربستان، قطر وبحرین دی

سفرها ونشستهای سیاسی

کویت خواستار دخالت بیشتر فرانسه در منطقه شد!

وزیر دفاع کویت که در راس یک هیئت بلند پایه‌کویتی سرگرم دیدار از فرانسه است روز سه‌شنبه در پاریس در ملاقات با پیرموروا نخست وزیر هیئت حاکمه فرانسه مسایل خاورمیانه از جمله جنگ تحمیلی عراق بر ایران را با وی مورد بحث و بررسی قرارداد.

بگزارش خبرگزاری فرانسه از پاریس علاوه بر این وزیر دفاع کویت و نخست وزیر فرانسه دیگر مسایل بین‌المللی و اوضاع اقتصادی جهان را مورد بحث قرارداده‌اند.

طرفین هم‌چنین در باره مسایل مربوط به روابط فرانسه و کویت و گسترش همکاری صنعتی و بازرگانی دو کشور گفتگو کرده‌اند.

لازم به یادآوریست که وزیرکویتی پیش از این دیدار با شارل هرنو وزیردفاع فرانسه ملاقات کرده بود. در پی این ملاقات هرنو خاطرنشان کرد که کویت خواستار میانجیگری بعضی از کشورها غربی از جمله فرانسه در مناقشات خاورمیانه است.

توطئه همیاری انگلیس و رژیمهای مرتجع در زمینه نفت

وزیر انرژی انگلیس که سرگرم دیدار از عربستان است در ملاقات با ذکی یمانی وزیرنفت رژیم پادشاهی سعودی در مورد همکاری دو کشور در زمینه مسایل نفتی و روابط غیررسمی انگلیس با رژیمهای مرتجع عضو سازمان کشورهای صادرکننده نفت(اُپک) وهمچنین ایجاد بحرانهای کاذب گفتگو کرد. یادآور میشود وزیرانرژی انگلیس قبل از ورود به ریاض از کویت دیدار کرده است وی سپس عازم امارات عربی متحده خواهد شد.

وزیرانرژی انگلستان پس از ملاقات با یمانی گفت این ملاقات بسیار پرارزش است. وی در اشاره به روابط غیررسمی نفتی انگلستان با عربستان در گذشته گفت چنین مذاکرات دوجانبه غیررسمی بهترین راه حفظ تماس در مورد مسائل موردعلاقه است.

وی با اشاره به روابط نزدیک و تاریخی انگلستان با کشورهای عربی حوزه خلیج فارس افزود ما پلی بین اوپک و کشورهای غربی محسوب می‌شویم. ما دارای روابط متقابل سودمند و رضایتبخش هستیم. وی گفت همکاری با عربستان سعودی در زمینه‌های مختلف وجود دارد اما در مورد نفت مساله مبادله نظریات و تفاهم درمورد مواضع یکدیگر مطرح است. وی افزود: قیمت نفت در بازار در نتیجه رهبری یمانی در اوپک است بهرحال ما هم نقش کوچکی در این موردایفامی کنیم.

هانی الحسن با وزیرخارجه فرانسه بطورمحرمانه ملاقات کرد

به نوشته روزنامه لوموند هانی الحسن رئیس کمیسیون امورخارجه مجلس شورای ملی فلسطین و یکی از مشاورین یاسرعرفات روز سه‌شنبه۲۶آوریل (۶اردیبهشت ماه جاری) با کلودشسون وزیرامورخارجه فرانسه به طور خصوصی ملاقات کرده است.

خبرگزاری جمهوری اسلامی از پاریس می‌افزاید در این ملاقات دو طرف در مورد کنفرانس ملل متحد که از ۱۶ تا ۲۷اوت پیرامون مسئله فلسطین (۲۵مردادالی ۵شهریور) در پاریس تشکیل خواهد شد گفتگو کردند.

اجلاس کمیته اجرایی ساف در دمشق

کمیته اجرایی سازمان آزادیبخش فلسطین سه‌شنبه شب با شرکت یاسرعرفات رئیس این کمیته، نمایندگان تمام سازمان‌های تشکیل دهنده ساف و خالدالفهوم رئیس شورای ملی فلسطین در دمشق تشکیل جلسه داد.

خبرگزاری فلسطینی وفا خاطرنشان کرد که دراین جلسه مسایل جاری و بویژه ملاقات روز سه‌شنبه عرفات با حافظ اسد رئیس جمهور سوریه مورد بحث و بررسی قرارگرفته است. علاوه بر این پیرامون اوضاع نظامی و تهدیدات و تمرکز نیروهای صهیونیستی در دره بقاع و شمال لبنان نیز گفتگوشده است. از سوی دیگر شرکت کنندگان در این جلسه اوضاع در سرزمین‌های اشغالی لزوم افزایش تماس با مردم فلسطین در داخل و خارج این سرزمین‌ها و مسایل ناشی از اجرای تصمیمات اجلاس اخیر کمیته اجرایی سازمان آزادیبخش فلسطین را مورد بررسی قرارداده‌اند.

مذاکرات نظامی ونزوئلا و رژیم صهیونیستی

کارلوس آندرس پرز رئیس جمهور اسبق ونزوئلا به دعوت حزب کارصهیونیستها از دیروز به مدت ٤ روز از فلسطین اشغالی دیدن می‌کند.

وی که یکی از با نفوذترین سیاستمداران این کشور بشمارمی‌آید در مدت اقامت خود با مناخم بگین و شیمون پرز دیدارو گفتگوخواهد کرد.

آندرس پرز دیروز و امروز از صنایع هواپیماسازی رژیم صهیونیستی بازدیدخواهد کرد. مطبوعات ونزوئلا علت بازدید وی از کارخانجات هواپیماسازی راروشن نکرده‌اند ولی بنظرمیرسد این بازدید با ساختن پایگاه بزرگ هوائی در شرق ونزوئلا باکمک آمریکا و خریدهای اخیر تسلیحاتی این کشور از آمریکا در ارتباط باشد.

سفر دبیرکل حزب کمونیست چین به رومانی

هویائوبانک رهبر حزب کمونیست چین دیروز برای دیداری از رومانی وارد این کشور شد. دیپلماتهای غربی این دیدار را بخشی از تلاش چین برای گسترش تماس با اروپای شرقی و همچنین بالا بردن حیثیت بین‌المللی رهبر حزب کمونیست چین دانسته‌اند. هوایائوبانک در اولین سفر خود به خارج از چین طی دوسالی که سمت دبیرکلی حزب حاکم را بدست آورده است همچنین از یوگسلاوی دیدن خواهد کرد. دوتن دیگر ازمقامهای بلندپایه دولتی چین نیز قرار است در اواخر ماه جاری از مجارستان- لهستان- آلمان شرقی- بلغارستان و چکسلواکی دیدن کنند. دیپلماتهای غربی این دیدارها را نشانه‌ای برای ازسرگیری مذاکرات سیاسی چین با همپیمانان شوروی در اروپای شرقی در تلاش برای آشتی بین چین وشوروی قلمداد کرده‌اند.

دبیرکل حزب کمونیست چین در آستانه سفرش به رومانی گفت هدف اصلی سیاست خارجی چین تحکیم روابط این کشور با بلوک سوسیالیست است.

وی در مصاحبه‌ای با خبرگزاری رومانی افزود مهمترین مسئله‌ای که باید علیه آن جنگید سلطه‌جویی منطقه‌ای و یا جهانی است. هویائوبانگ پس از یک دیدار پنج روزه از رومانی عازم یوگسلاوی خواهد شد.

این هیئت اولین گروه چینی است که در بیست و دوسال اخیراز مجارستان آلمان شرقی- لهستان- بلغارستان و چکسلواکی دیدن میکند.

وزیر خارجه رژیم کره جنوبی در آمریکا

وزیر خارجه رژیم حاکم برکره جنوبی که سرگرم دیدار از آمریکا میباشد دیروز گفت بسیار خوشبین است که دیدارش از آمریکا موجب افزایش کمکهای امنیتی آمریکا به کشورش خواهد شد. وزیر خارجه کره جنوبی که سرگرم یک دیدار ۹ روزه از آمریکا میباشد دیروز به خبرنگاران گفت تصور میکند کنگره آمریکا تصمیم خود را در مورد کاهش کمکهای نظامی این کشور در سال جاری به کره جنوبی از ۲۱۰ میلیون دلار به ۱٤۰ میلیون را تغییر دهد. وزیر خارجه رژیم کره جنوبی پس از ملاقات با ریگان گفت رئیس جمهور آمریکا به وی اطمینان داده است که آمریکا در قبال امنیت و توسعه اقتصادی کره جنوبی تعهد کامل خواهد داشت. وزیر خارجه کره جنوبی طی روزهای گذشته ملاقات هائی نیز با رهبران کنگره آمریکا داشت که طی آن احتیاجات نظامی و اوضاع کره را به اطلاع آنان رسانید.

به اعتراف وسائل ارتباطی آمریکا:

هیئت حاکمه ریگان در اعتیاد دانش آموزان آمریکادست دارد

رادیو صدای آمریکا طی گزارشی به روند بی‌رویه استعمال مواد مخدر میان محصلین و دانش آموزان مدارس آمریکا وایجاد زمینه‌های مساعد ازسوی هیئت حاکمه آمریکا برای قراردادن الکل ومواد مخدر دردسترس تمامی مردم این کشور اعتراف کرد. بگفته این رادیو کمیته ویژه‌ای ضمن بررسی مسئله آموزش وپرورش وتهیه گزارشی برای ریگان دراین زمینه اعلام کرد استعمال موادمخدر حتی میان کودکان مدارس ابتدائی نیز متداول شده است. ازسوی دیگر یکی ازمدیران نشریه هفتگی دانش آموزان که اخیراً درزمینه استعمال مواد مخدر درمیان محصلین تحقیقاتی بعمل آورده اظهار داشت مجموعه تحقیقات نشان داده است که یک زمینه مناسب درمیان دانش آموزان برای استعمال مواد محدر والکل وجود دارد.

درحالیکه این زمینه مناسب تنها توسط نظام حاکم برآمریکا برای به فساد کشیدن جوانان این کشوربوجودآمده است وی بدون هیچ اشاره‌ای به وظائف دولت درجمع‌آوری ومحدود نمودن پخش و فروش مواد مخدر مدعی شد این زمینه بخاطر عدم آگاهی ودریافت آموزشهای صحیح دانش آموزان پیرامون مضرات مواد واستعمال آن است.

رادیو صدای آمریکا همچنین مدعی شدریگان دراین رابطه به کمیته‌های مختلف دستوراتی پیرامون یافتن راههائی برای آموزش عدم استعمال این مواد ونه جمع‌آوری ودورنگه داشتن آنهاازدسترس جوانان ونوجوانان این کشور صادرکرده است. جالب است که همسر وی ظاهراً مسئولیت این کاروایجاد مقرراتی دراین رابطه رابعهده گرفته است.

نژادپرستان انگلیسی شبانه به محله سیاهپوستان و فقرا در لندن حمله کردند

یک گروه نژادپرست انگلیسی که حواستار احراج کلیه اتباع کشورهای خارجی از انگلیس است پریشب در منطقه تاتنهام در شمال لندن با حمله به گروهی از ساکنین این محله نسبتاً فقیرشین که اکثراً از کشورهای فقیر آسیائی و سیاهان افریقائی هستند یک بار دیگر در کشوری که ادعای متمدن بودن دارد فاجعه آفرید.

درجریان این حمله وحشیانه نژادپرستان انگلیسی گروهی از سیاهپوستان ومردم ساکن این منطقه را مجروح کردند.

بگزارش خبرگزاری جمهوری اسلامی از لندن صدها عضو نژادپرست جبهه راست گرای ملی انگلیس که بعنوان اعتراض به حضور اتباع کشورهای خارجی در این کشور پریشب در شمال لندن دست به یک تظاهرات نژادپرستانه زده بودند قبل از اینکه در مدرسه تاتنهام اجتماع کنند در خیابان اصلی تاتنهام به گروهی از سیاهان و اتباع دیگر کشورهای خارجی ساکن این محله حمله کردند در این درگیری که منجر به مجروح شدن گروهی از سیاهپوستان و دیگر ساکنین این محله شد به چندین مغازه و تعدادی اتومبیل نیز خساراتی وارد آمد.

پلیس انگلیس که از ابتدای حادثه درمحل حضور داشت پس از اینکه گروهی از سیاهپوستان توسط نژادپرستان مورد ضرب و شتم قرار گرفتند مداخله کرد و سی‌تن ازجمله تعدادی از ساکنین محله تاتنهام را بازداشت کرد. مقامات رسمی انگلیس تاکنون در موردتعداد دقیق زخمی شدگان این جریان مطلبی را اعلام نکرده‌اند.

برپایه همین گزارش رادیو دولتی انگلیس که این درگیری در ۱۲ کیلومتری ساختمان مرکزی‌اش روی داد در بخش فارسی خود هیچگونه گزارش و خبری پیرامون این واقعه پخش نکرد و این درحالی است که کوچکترین درگیری در کشورهای جهان که منجر به مجروح شدن دو یا سه نفر میگردد درصدر اخبار بی‌بی‌سی جای دارد.

یادآوری میشود این گروه نژادپرست که خواستار اخراج اتباع خارجی از انگلیس ازجمله اتباع کشورهای مستضعف جهان که توسط انگلیسیها استثمار میشوند میباشد در دو سه سال اخیر چندین بار درگیری خونینی را در انگلیس بوجود آورده است.

درآستانه سالروز مرگ بابی‌ساندز پلیس انگلیس بحال آماده‌باش درآمد

بدنبال کشف مواد منفجره درخانه‌ای درشمال لندن پلیس اسکاتلندیارد درسراسر جزیره انگلیس بویژه در لندن به حال آماده‌باش درآمده است.

بگزارش واحد مرکزی خبر و بنقل از مطبوعات و رادیوتلویزیونهای لندن پلیس اسکاتلندیارد از این نگران است که درآستانه دومین سالگرد مرگ بابی‌ساندز و دیگر همرزمانش که بمنظور اعتراض به ادامه سلطه سیاسی نظامی حکومت پادشاهی انگلیس در ایرلند شمالی دست به اعتصاب غذا زده و در اثر آن بدرود حیات گفتند حملات جدیدی علیه تاسیسات و ساختمانی حساس دولتی نظامی، اقتصادی توسط جمهوریخواهان ایرلند شمالی صورت گیرد.

یادآوری میشود بابی‌ساندز دو سال قبل در روز پنجشنبه ۱۵ اردیبهشت ماه در زندان معروف «میز» ایرلند شمالی که یکی از مخوف‌ترین زندانهای انگلیس و اروپای غربی می‌باشد پس از شصت روز اعتصاب غذا درگذشت. در مراسم تدفین او دهها هزار تن شرکت کردند و بطوریکه جمهوری‌خواهان می‌گویند انتظار میرود ایرلند شمالی امسال نیز شاهد بزرگترین مراسم و تظاهرات در مقام بزرگداشت سالروز مرگ بابی‌ساندز و یارانش باشد.

درهمین حال شب گذشته در شمال لندن میان پلیس اسکاتلند یارد که از تجمع و گردهم‌آئی حزب نژادپرست جبهه ملی انگلیس مراقبت میکرد و صدها تن از مخالفان نژادپرستی و ملی‌گرایی برخوردی روی داد.

براساس آخرین اخبار رسیده در این برخورد حداقل دهها تن دستگیر و مجروح شدند که در میان مجروحین هشت پلیس نیز دیده میشود.

رئیس کنگره صهیونیستهای آمریکا با مبارک دیدارو گفتگو کرد

خبرگزاری صهیونیستی یونایتدپرس از قاهره گزارش داد هوارداسکوادرون رئیس کنگره صهیونیستهای امریکا دیروز در ملاقات با حسنی مبارک رئیس رژیم مصر پیرامون پیشنهاد مربوط به مذاکره مذهبی میان مسلمانان و یهودیان با وی گفتگو کرد. اسکوادرون که برای دیدار یک روزه دیروزاز فلسطین اشغالی وارد قاهره شد اظهار امیدواری کرد چنین گفتگوئی در یک فضای مناسب به آنگونه که اکنون میان یهودیان و مسیحیان جریان دارد انجام شود. اسکوادرون گفت در اسرائیل با دوستانی در هیات همراه جورج شولتز وزیر خارجه امریکا ملاقات کرد که آنها گفتند نسبت به توافق در زمینه خروج نیروهای خارجی از لبنان بسیار خوشبینند.

وی در مورد روابط مصر با صهیونیستها اظهار عقیده کرد که دو کشور در جهت بهبود روابط پیش میروند اسکوادرون اظهار امیدواری کرد سفیر مصر به زودی به فلسطین اشغالی باز گردد. مبارک نیز در این مورد ابراز خوشبینی کرد.

یکی ازاحزاب بانفوذ آلمان خواستار رسیدگی رشوه‌خواری دولتمردان اینکشور شد

به گزارش واحد مرکزی خبرازین حزب سبزهای آلمان غربی که بتازگی با ۲۷ نماینده به پارلمان این کشور راه یافته است اخیراً خواستار تشکیل کمیسیونی جهت تحقیق درباره شرکت بزرگ تجارتی«فیلک کنسرن»ورشوه‌خواری‌عده‌ای ازسیاستمداران قدیمی وجدید دولت آلمان فدرال گردید.

لازم بیاد آوریست که شرکت«فیلک کنسرن» درسالهای ۵۷-۱۹۵٦ سهام شرکت«دایملر بنز» رابمبلغ ۸۷ میلیون مارک خریداری نموده و ۲۰ سال بعد این سهام رابمبلغ دومیلیارد مارک به کویت فروخته است وسیاستمداران احزاب حاکم آنموقع یعنی سوسیال دمکراتها ولیبرال آزاد واحزاب مخالف یعنی دمکرات مسیحی‌ها وسوسیال مسیحی‌ها ازاخذ مالیات بردرآمد این معامله شرکت فیلک کنسرن خودداری نموده و مسئله رشوه‌خواری دولتمردان آنزمان مسکوت مانده بود.

بنظر آگاهان مسائل سیاسی چنانچه حزب سبزهای آلمان فدرال موفق به تشکیل کمیسیونی درپارلمان این کشور گردند اسامی بسیاری از سیاستمداران درارابطه باین ماجرای رشوه‌خواری بزرگ افشاء خواهد گردید.

کاخ طلانشان فهد در لندن

کاخ خصوصی شاه فهد در لندن که به اتمام آن چیزی نمانده است حدود ٤۰ میلیون ریال سعودی هزینه دربرداشته است.

روزنامه انگلیسی «ساندی تلگراف» در گزارش خود می‌افزاید: این منزل ٤ طبقه که به سبک ساختمانهای قرن نوزده ساخته شده است در نزدیکی کاخ کنزنیگتون (محل اقامتگاه ولیعهد انگلستان) واقع شده است و شامل ۲۱ اطاق پذیرائی- ۱۵ اطاق خواب و ۱٦ دستشوئی است و تمامی وسایل آن نیز طلانشان می‌باشد. این روزنامه می‌افزاید: این اعراب تازه به دوران رسیده که هرگز درگذشته خود چنین ثروت نامحدودی را ندیده بودند اعتبار و تعادل و احترام خود را ازدست داده‌اند. تن‌پروری امروز آنها زبانزد مردم جهان است درحالیکه مردم ساکن سرزمینهای عربی فقیراند وکسی به آنها اهمیت نمی‌دهد.

یک مشت شاهزاده ولخرج و ثروتمند برای بهدر دادن پولها، خانه های ٤۰ میلیون ریالی می‌سازند و یا صرف حماقتها و عیاشی‌های خود می‌نمایند.

صرف بی‌رویه پول مردم مستضعف جزیرةالعرب توسط خاندان آل سعود به حدی رسیده است که ساندی تلگراف نیز زبان گشوده و نوشته است این نوع اتلاف بی‌رحمانه پول که فقرا اولین حق را نسبت به آن دارند آدمی را به شگفتی وامیدارد.

لازم به یادآوریست که ظرف یکسال اخیر این چهارمین قصر گرانقیمت شاه فهد است که در کشورهای خارجی ساخته میشود.

درسرکوب اعتصاب سراسری کارگران برق در کنیا عده‌ای کشته و زخمی شدند

درجریان دو حمله جداگانه پلیس سرکوبگر رژیم کنیا به کارگران اعتصابی حداقل دهها تن از کارگران دستگیر شده و از تعداد تلفات و مجروحین گزارشی در دست نیست.

روز گذشته در پنجمین روز اعتصابات سراسری کارگران برق در کنیا پلیس رژیم برای متفرق کردن کارگرانی که در مقابل دفاتر شرکت برق در نایروبی اجتماع کرده بودند به آنان حملهور شد. خبرگزاری‌های غربی از تعداد مجروحین و یا تلفات احتمالی این حمله گزارشی مخابره نکرده‌اند.

بنوشته روزنامه استاندارد چاپ نایروبی از سوی دیگر در جریان حمله مشابهی از طرف پلیس سرکوبگر علیه حدود ۲۰۰ تن از کارگران اعتصابی درمومباسا یک تن از اعتصابیون بشدت زخمی شد.

یکی از داوران لبنانی مسابقات قرائت قرآن:

موج انقلاب اسلامی بزودی در منطقه نتایج مهمی را محقق خواهدساخت

بیروت- خبرگزاری جمهوری اسلامی- شیخ سلمان خلیل یکی از داوران لبنانی مسابقات حفظ و قرائت قرآن کریم که اخیراً در تهران برگزارشد پس از بازگشت به بیروت نظرخود را پیرامون مشاهدات و برداشتهای خود در طول اقامتش درایران بیان داشت وی در مصاحبه‌ای با خبرگزاری جمهوری اسلامی در بیروت با اشاره به تغییرات اساسی بعد از پیروزی انقلاب اسلامی درایران اظهارداشت اینک صدها جمعیت قرائت و حفظ قرآن مجید در ایران وجوددارد و این مسئله‌ای است که جمهوری اسلامی را برای ایفای نقشی بارز در جهت اقامه شعائر اسلامی در جهان و بویژه جهان اسلام درصدرقرارمی‌دهد وی ضمن تاکید بر کیفیت مطلوب و فوق‌العاده برگزاری این دوره از مسابقات- ممانعت دولتهای مرتجع عرب از شرکت هیئتهای کشورشان در مسابقات را محکوم کرد شیخ سلمان خلیل همچنین به بازدیدش از اردوگاه اسرای عراقی ومشاهده رفتاراسلامی مسئولین ایرانی با اسرا اشاره کرد و افزود رسانه‌های تبلیغاتی جهان سعی می‌کنند حقایق جمهوری اسلامی را تحریف کنند لیکن موج اسلامی که از ایران برخاسته درآینده نزدیک نتایج و دست‌آوردهای مهمی را در منطقه محقق خواهد ساخت‌وی در مورد جنگ تحمیلی گفت: این جنگ بدون شک با پیروزی جمهوری اسلامی بپایان خواهد رسید و بزرگترین دلیل آن ایمان و تعهد ملت مسلمان ایران و فداکاری‌های رزمندگان در جبهه‌های نبرداست.

در پی اوجگیری آشوب در یکی از ایالات هند:

در ایالت پنجاب روزانه ۱۸ ساعت منع رفت و آمد اعلام شد

در حالیکه مقامات شهر شمالی پاتیالا در ایالت پنجاب هند ساعات منع عبور و مرور را در این شهر افزایش داده‌اند. دیروز درگیریهای تازه‌ای بین سیک‌ها و هندوها گزارش شده‌است که در آن چند مغازه به آتش کشیده شد.

به گفته مقامات هندی درگیریهای دیروز در پی توهین هندوها به مقدسات سیکها بالا گرفت. پلیس گزارش داد که تابحال ۵۰ تن دستگیر شده‌اند.

خبرگزاری آلمان از دهلی نو گزارش می‌دهد که دیروز مقررات منع عبور و مرور به مدت ۱۸ ساعت در شهر پاتیالا برقرار شد و به پلیس دستور داده شد که به سوی آشوب طلبان تیراندازی کند.

ایالت پنجاب هند محل سکونت ۱۲ میلیون سیک است که خواستار حق خودمختاری بیشتری هستند در عین حال جمعیت هندوهای این ایالت نیز قابل ملاحظه است.

براساس گزارشات رسیده دیروز پلیس و نیروهای ارتش نیز در پنجاب بحال آماده باش درآمدند.

اظهارات قدومی درکنفرانس بررسی مسئله فلسطین

خبرگزاری جمهوری اسلامی- سازمان آزادیبخش فلسطین دیروز از مجامع بین‌المللی خواست تا راه‌حلهای صلح‌آمیزی که حقوق خودمختاری مردم فلسطین را برسمیت نشناسند رد کنند.

بگزارش خبرگزاری‌ها ازکوالالامپور- فاروق قدومی رئیس بخش سیاسی سازمان آزادیبخش دراجلاس کنفرانس آسیایی درمورد مسئله فلسطین که دیروز دومین روز خود را آغاز کرد گفت: جامعه بین‌المللی باید اراده خود را که رد قطعنامه‌های سازمان ملل است تحمیل کند و باید این امر علی‌رغم تمام فشارهائی صورت گیرد که خواستار جلوگیری ازاجرای آنها هستند.

وی گفت ما باید مانورهای فریبنده‌ای را که دم از صلح می‌زنند درحالیکه درحقیقت خواستار تحمیل تسلیم هستند- افشا کنیم قدومی که سرپرست هیئت سازمان آزادیبخش فلسطین دراین کنفرانس پنج روزه است گفت امریکا نه تنها درجنگ انهدام و تروریسم بلکه دراجتماعات بین‌المللی نیز اسرائیل را مورد حمایت قرار می‌دهد.

قدومی گفت تمام گفتگوها درمورد صلح جدا از مردم فلسطین و حق خودمختاری آنها ریاکارانه بنظر می‌رسد.

وی گفت بر همه آشکار است که اسرائیل دارای سلاحهای هسته‌ای است و برای توسعه آنها بسختی کار می‌کند. وی افزود هیچ صلحی بدون عدالت هیچ عدالتی بدون آزادی وهیچ آزادی بدون خودمختاری بوجود نخواهد آمد.

آمریکا به آغاز یک جنگ اعلام‌نشده علیه نیکاراگوئه اعتراف کرد

مجلس نمایندگان آمریکا اعتراف کرد که از طریق اختصاص یک بودجه چندمیلیون دلاری برای ضدانقلابیون سوموزا که در خاک هندوراس مستقر هستند به دولت قانونی نیکاراگوئه یک جنگ اعلام‌نشده را تحمیل کرده است.

بگزارش واحد مرکزی خبر به نقل از رویتر یک کمیته مجلس نمایندگان امریکا دیروز بودجه یک رشته عملیات مخفیانه را که ریگان رئیس جمهور این کشور میگوید برای جلوگیری از ارسال اسلحه از نیکاراگوئه به چریکهای السالوادور میباشد قطع نمود.

درقبال بودجه عملیات مخفی کمیته اطلاعاتی مجلس نمایندگان تخصیص هشتاد میلیون دلار کمک علنی به دولتهای دست‌نشانده امریکا در امریکای مرکزی را برای مبارزه با نیکاراگوئه تصویب کرد.

از سوی دیگر سفیر نیکاراگوا در پاناما گفت یک پل مستقیم هوائی میان پایگاههای نظامی آمریکا درمنطقه کانال پاناما و واحدهای ضدانقلابی نیکاراگوا ایجاد شده است.

وی گفت: از این پل هوائی برای تامین نیازهای جنگی دولت هندوراس نیز استفاده میشود.

وی متذکر شد در حال حاضر نیکاراگوا درگیر تجاوزهای آمریکا است ودرحالیکه مقامات آمریکائی به این واقعیت اذعان دارند کشورهای دیگر از اظهارنظر خودداری کرده و عملاً این تجاوز را باسکوت خود تائید می‌کنند.

شماره تلفنهای راهنمای روزنامه جمهوری اسلامی ۳۰٦۱۱۱-۱۸

بسمه تعالی
استمداد
زندگی خواهری مسلمان ودردمند درمعرض تباهی است تو، همنوع نیکوکاردارای گروه خون +O بااهداء یک «کلیه» میتوانی زندگی دوباره به اوببخشی به پاس این فداکاری وگذشت پاداشی به اهداء کننده تقدیم خواهد شد. سیدجمالی۸۹۷٤۳۱

آگهی ثبت نام دانشگاه شهید بهشتی (ملی)
بدینوسیله باطلاع کلیه دانشجویان دوره فوق لیسانس میرساند که برای ثبت نام اولیه از تاریخ شنبه ٦۲/۲/۱۷ تا پایان وقت اداری روز سه شنبه ٦۲/۲/۲۰ با دردست داشتن مدارک زیر به اداره کل آموزش دانشگاه شهید بهشتی (ملی) مراجعه نمایند.
۱- اصل شناسنامه
۲- فتوکپی کامل شناسنامه دو نسخه
۳- عکس ۳×٤ جدید ٦ قطعه
روابط عمومی دانشگاه شهید بهشتی (ملی)

بسمه تعالی
آگهی
کارخانه نخریسی و نساجی خسروی خراسان تعدادی از ماشین‌آلات نخریسی و نساجی در حال کار و یا از رده خارج شده مانند حلاجی- کاردینگ فلایر- ماشینهای بافندگی، همچنین اثاثیه چدنی و آهنی و غیره پیاده شده از ماشین‌آلات از طریق مزایده بفروش میرساند خریداران می‌توانند برای بازدید روزهای فرد هر هفته به کارخانه مراجعه و از ماشین‌های فوق بازدید بعمل آورده و پیشنهاد خود را به انضمام ۵٪ چک تضمین شده بانکی برای کلیه و یا هریک از اقلام به نام شرکت نخریسی خراسان تا آخرین ساعات اداری روز ٦۲/۲/۲٤ بدفتر کارخانه تحویل و رسید دریافت دارند، پیشنهادات روز ٦۲/۲/۲۵ ساعت ۱۰ صبح با حضور پیشنهاد دهندگان باز و قرائت خواهد شد. حضور در جلسه مزایده آزاد است. شرکت در رد یا قبول هریک از پیشنهادات مختار است.
شرکت سهامی خسروی

بسمه تعالی ۳۷٦۸م-الف
آگهی استخدام پزشک، پرستاروبهیار
اداره بهداری نیروی زمینی ارتش جمهوری اسلامی ایران، بمنظور تکمیل کادر پزشکی خود، جهت خدمت در تهران و شهرستانها، بتخصصهای مشروحه زیر نیازمند است.
داوطلبین جهت کسب اطلاعات بیشتر در یکی از ساعات اداری بدایره پرسنل وآجودانی این اداره واقع در خیابان حافظ، چهارراه عزیزخان، مراجعه نمایند.
۱-متخصص گوش و حلق و بینی
۲-چشم پزشک
۳-پزشک عمومی (مقیم) با حقوق مکفی
٤-پزشک متخصص اعصاب و روان
۵-نرس مرد (لیسانسیه) جهت تدریس.
٦-بهیار
نیروی زمینی ارتش جمهوری اسلامی ایران

اخبار کوتاه جهان

تذکر:جهان اسلام به مجموعه کشورهائی اطلاق میشود که اکثریت سکنه آنها مسلمان باشند والبته بمعنی اسلامی بودن رژیم همه آن کشورهانیست.

● جهان اسلام

* دولت انگلیس طی قرار دادی با کشورهای حوزه جنوبی خلیج فارس یک بودجه ۲۵ میلیون دلاری را به بررسی تصاویر ماهواره‌ای از جمله تصاویری که نشان دهنده نشت نفت درخلیج فارس اختصاص داد.

* روزنامه انگلیسی زبان گلف نیوز چاپ دوبی در شماره اخیر خود نوشت کشورهای عضو شورای همکاری خلیج فارس گامهائی از جمله انعقاد موافقتنامه های دوجانبه برای حفظ امنیت خود برداشته‌اند گلف نیوز خواستار همکاری بیشتر میان کشورهای عضو شورای همکاری خلیج فارس نه تنها در زمینه آموزشی و مانورهای نظامی مشترک بلکه خرید مشترک سلاح شد

● پانزده دانشجو در دانشکده پزشکی علامه اقبال لاهوری در درگیری با پلیس مجروح شدند در این درگیری به سه مامور پلیس نیز آسیب وارد شد.

بگزارش خبرگزاری مطبوعات بین‌المللی پاکستان دانشجویان دانشکده پزشکی و دیگر دانشجویان دو روز گذشته در مقابل منزل فرماندار ایالتی در لاهور دست به راه پیمائی زدند.

● فرماندهی ارتش صهیونیستی اعتراف کرد که حداقل سه سرباز صهیونیست بر اثر انفجار یک بمب مجروح شده‌اند این بمب که در جاده‌ای در جنوب کفر مبارکه واقع در کوهستان شوف کار گذاشته شده بود هنگام عبور یک خودروی ارتش اشغالگر با سیستم کنترل از راه دور منفجر شد.

● شاه حسین اردنی در تلاش برای تحت فشار گذاشتن فلسطینی ها مقررات جدیدی برای رفت و آمد بین کرانه باختری واردن وضع کرده است مقررات جدید که اولین بار توسط روزنامه عربی زبان «القدس» چاپ بیت المقدس شرقی گزارش شد مدت اقامت یک فلسطینی کرانه باختری در اردن را به ۱۰ روز تا یک ماه محدود کرده است سردبیر بنگاه مطبوعاتی فلسطین گفت هدف از این کار این است که به عرفات و سازمان آزادیبخش فلسطین جهت واگذاری امتیازات سیاسی فشار آورد .

● دولت امارات عربی متحده در حال حاضر با کمبود شدید بنزین مواجه است و اتومبیلها در برابر جایگاههای پمپ بنزین صف بستهاند بگزارش رادیو لندن تنها شیخ نشینی که فعلا با کمبود بنزین روبرو نیست ابوظبی است این گزارش حاکیست این بحران در نتیجه تصمیم موسسه دولتی نفت امارات بوجود آمده است زیرا مبلغی که بعنوان کمک به پمپ بنزینها پرداخت می‌کرد دیگر نمی پردازد و پمپ بنزین ها مجبورند بهای بنزین و گازوئیل این موسسه که مسئولیت پخش نفت و بنزین در سراسر امارات عربی متحده را به عهده دارد قبل از تحویل پرداخت کند.

● کارگران راه آهن مراکش وابسته به اتحادیه کار این کشور پریروز در اعتراض به سیاستهای اقتصادی و فساد اداری موجود در کشور و نیز کم بودن دست مزدها دست به یک اعتصاب عمومی چهار روزه زدند.

بگزارش رادیو لیبی اتحادیه کار مراکش نیز درهمین روز طی بیانیه‌ای اقدامات سرکوبگرانه مقامات راه آهن این کشور در قبال سندیکای کارگری راه آهن را محکوم کرد

* بلوک غرب

* یک استاد دانشگاه عضو کمیته مرکزی حزب سوسیالیست ایتالیا هنگام خروج از دفتر کارش توسط زن و مرد ناشناسی مورد اصابت گلوله قرار گرفت و زخمی شد.

* هلموت کوهل صدراعظم آلمان غربی دیروز ضمن ارائه برنامه دولت خود عنوان کرد که تعمیق روابط دوستانه با اسرائیل و دنیای عرب را در نظر دارد.

* در یک اقدام خشونت آمیز در منطقه باسک اسپانیا اجساد دو افسر پلیس و همسر یکی از آنها درون اتومبیلی در یک گاراژ پیدا شد.

* سرپرست کمیسیون انرژی اتمی رژیم صهیونیستی اعلام کرد که این رژیم در صدد خرید چندین راکتور هسته‌ای از کشورهای مختلف اروپائی است وی نام این کشور را فاش نکرد.

* نمایندگان حزب سبزها در مجلس آلمان فدرال اعلام کرد دولت این کشور مصوبات سازمان ملل مبنی بر تحریم فروش اسلحه به رژیم نژاد پرست آفریقای جنوبی را نقض کرده است.

* اسقفهای کاتولیک امریکا روز گذشته در شیکاگو طی نامه‌ای تحت عنوان«جنگ و صلح» مراتب اعتراض خود را نسبت به استقرار موشکهای اتمی و سیاستهای تسلیحاتی شوروی و آمریکا اعلام کردند.

* براساس گزارش اتحادیه ملی معلمان انگلیس تنبیه بدنی دانش آموزان در مدارس انگلیس همچنان ادامه دارد که این نوع تنبیهات نشانگر تمایل بزرگسالان به تطبیق آموزش کودکان با عقاید خودشان است.

* بلوک شرق

* آندروپف- دبیرکل حزب کمونیست شوروی سه‌شنبه شب دردیداربا آریش اعلام کرد که کشورش آماده است هم درمورد تعداد موشکهای حامل سلاحهای هسته‌ای و هم درمورد تعداد کلاهکهای هسته‌ای -باغرب مذاکره کند. دراین پیشنهاد که شکل تازه‌ای از پیشنهاد قبلی شوروی مبنی برحفظ موشکهای هسته‌ای شوروی دراروپا به میزان موشکهای انگلیس وفرانسه است اندروپف پیشنهادکرده است که این باردرمورد برابری موشکها وکلاهکهای هسته‌ای شوروی با انگلیس وفرانسه مذاکره شود. آمریکا باانتشاربیانیه‌ای آنرا نوعی«نشانه پیشرفت» خواند.

* رونالد ریگان رئیس هیئت حاکمه آمریکا روزسه‌شنبه ازکنگره آمریکا خواست تایک باردیگر قرارداد جاری میان آمریکا باشوروی ولهستان را برای صید ماهی درآبهای آمریکا بدون درنظرگرفتن تحریم‌های اقتصادی تمدید کند. این قرارداد درسال ۱۳۵۵ به امضاء رسیده است ویک ماه دیگر به سرمی رسد.

* ژاتوزیانگ نخست وزیر چین دیروز گفت وی بسیار خوش بین است که فرانسه قراردادی برای ساختمان نخستین نیروگاه هسته‌ای درکانتون‌امضاء کند.

* توماس اونیل رئیس مجلس نمایندگان آمریکا گفت روابط بین آمریکا و چین روبه وخامت نهاده وازهردوکشور خواست تفاهم بیشتری ازخود نشان دهند.

* سایرکشورها

*دیروز بهنگام سخنرانی هلمومت کوهل صدارعظم آلمان فدرال در

آیت‌الله مشکینی در دیدار با گروهی از طلاب ودانشجویان مدرسه عالی علوم اسلامی ولی عصر شهرستان تبریز:

شما در آینده هادی افکار این ملت بسوی هدف اصلی یعنی‌الله هستید

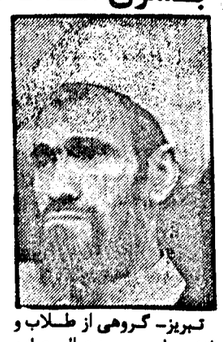

تبریز- گروهی از طلاب و دانشجویان مدرسه عالی علوم اسلامی ولی عصر شهرستان تبریز صبح وعصر روزسه‌شنبه درقم با آیات عظام گلپایگانی مرعشی نجفی ومشکینی ملاقات کردند. آیت الله مشکینی دراین دیدار ابتدا ازاین گروه تقدیر وتشکر نمود وخطاب به آنان اظهارداشت. شما عزیزان درآینده‌هادی افکار این ملت به سوی هدف اصلی یعنی ا... هستید وشما اصلاح کننده قلوب مردم ازبعد عملی وآلودگیها ورذائل اخلاقی میباشید شما مطهران جامعه اید وبایستی دراین راه مقدس که درپیش راه دارید از هوای نفس بپرهیزید وجامعه رادرسه بعدفکری، روحی، نو عملی افکارملت را ازانحرافات اخلاقی وعملهای زشت تطهیر کنید. آیت الله‌مشکینی همچنین افزود: یکی ازمهمترین وظایف وبرنامه‌های شما طلاب علوم دینی مراقبت از تقوا وپرهیز از هوای نفس است ازخود مواظبت کنید تاازشماگناهی سرنزند از شاگردان امام زمان و امام باقروصادق(ع) نبایستی گناهی سربزند.

آیت‌الله مشکینی درپایان گفت: فرزندان قرآن امروز کشورنیاز به تقوا و اخلاق وایمان شمادارند بایستی بکوشید وبه این جامعه خدمت کنید وسعی کنید اسیر دنیا نشوید وبیشتر باقرآن وتعالیم آن آشنا شوید وآنهارا بکارگیرید.

حجت‌الاسلام واعظ طبسی نماینده امام و تولیت آستان قدس رضوی در دیدار سرپرست ومسئولین نهضت سوادآموزی خراسان:

سوادآموزی با ارزش است آنهم برای روستائیان و کارگران ومحرومان

مشهد- خبرنگار جمهوری اسلامی: سرپرست و مسئول نهضت سوادآموزی خراسان با حجت‌الاسلام واعظ طبسی نمایندهٔ امام و تولیت آستان قدس رضوی دیدار کردند.

در این دیدار نمایندهٔ امام خطاب به برادران گفت:توجه بخدا و دل بستن به او برای مؤمن و کسی که دارای اندیشه اسلامی است سرمایه‌ای بسیار با ارزش میباشد و با توجه به همین سرمایه است که ملت ومردم ما دور از نگرانیها و اضطراب خاطر و پریشانی بکارهای عمیق بنیانی پرداختند آقای طبسی سپس افزود: سوادآموزی با ارزش است آنهم برای روستائیان و کارگران و محرومان که در گذشته تفکر استعماری حاکم بر کشور اقتضا می‌کرد از همه چیز محروم باشند و حساب شده نمی‌گذاشتند مردم بدنبال علم وآگاهی بروند تا استعداد و نبوغ آنها شکوفا نشود البته آن سواد و علمی مفید است که سمت و جهت خاص اجتماعی را مشخص کند امروز در دنیا دانشمندان و علمای بسیاری وجود دارد که نسبت به سرگذشت کشورها بی‌تفاوت هستند و نمی‌بینند که در لبنان چه می‌گذرد یا عراق چرا کشور ما را مورد تعرض قرار میدهد. و متوجه نیستند که بنام مردم استقلال خواه و آزادی طلب فلسطین پول در جیبهایشان جمع‌آوری می‌کنند و موضع سیاسی‌شان را تحکیم می‌بخشند، پس مطلق سوادآموزی نمی‌تواند برای ما مفید باشد علمی که میتواند ابهامات را ازبین ببرد و ما را در مسیر روشن قرار دهد مورد نیاز این جامعه است در پایان نماینده امام برای آنان آرزوی موفقیت کرد.

اظهارات سرپرست محیط زیست درمورد آلودگیهای نفتی.....

بوشهر: سرپرست ادارهٔ حفاظت ومحیط زیست استان بوشهر درتماسی باواحد مرکزی خبر درارتباط با آلودگیهای نفتی خلیج فارس که براثر تجاوزات وحشیانه رژیم بعثی صهیونیستی عراق به چاههای نفتی کشورمان درمنطقه نفتی نوروز ایجاد شده است گفت:

جریان آلودگیهای نفتی درآبهای خلیج فارس کمافی‌السابق درجهت کشورهای عربی جنوب خلیج فارس ادامه ادامه دارد که جهت حرکت این آلودگیها بیشتربه سمت کشور قطر میباشد وی افزود: تاکنون هیچگونه آثاری از آلودگیهای نفتی ونیز مرگ ومیر آبزیان دریائی درآبهای ایران مشاهده نشده است.

لازم به توضیح است که رژیم جنایتکار بعثی صهیونیستی عراق بدنبال عکسهای پی‌درپی ومفتضحانه‌اش ازسلحشوران لشگر اسلام درجبهه‌های جنگ تحمیلی مذبوحانه تلاش می‌کند علاوه بر ادامهٔ وحشیگریهایش گه‌از طریق پرتاب موشکهای زمین به زمین وازراه دور به شهرها وروستاهای مسکونی و غیر نظامی انجام می‌گیرد سکوهای نفتی ما را در حوزه خلیج فارس نیز مورد تجاوز موشکی قرار دهد تا به گمان باطل خود ضمن متشنج جلوه دادن منطقه خلیج فارس از سوئی ایران را وادار به پذیرفتن آتش بس تحمیلی خود کند و از سوی دیگر با تحت فشار گذاشتن کشورهای حوزه خلیج فارس کمکهای بیشتری را برای بقای رژیم منحوسش بدست آورد و هم اینکه دست ابرقدرتها را برای دخالت نظامی در منطقه باز بگذارد ولی همانگونه که امت شهید پرور ما بخصوص در شهرهای دزفول و پل دختر و نیز رزمندگان ما در تمامی جبهه‌های نبرد حق علیه باطل در زمین و هوا و دریا بخوبی نشان دادند رژیم بعثی صهیونیستی و مزدور صدام از هیچیک از تمامی توطئه‌ها و جنایاتش طرفی نبست و همچنان از دلاوران لشگر اسلام ضربات مهلکی را دریافت می‌کنند و دیر نیست که طومار این رژیم جنایتکار وفاشیست بدست پرتوان سپاهیان انقلاب اسلامی با پیروزی نهائی برمزدوران فریب خورده آن بسته خواهد شد.

به همت وکوشش برادران برق منطقه‌ای لامرد:

به ۲٦ روستا برق رسانی شد

لامرد- خبرنگار جمهوری اسلامی: به همت وکوشش برادران برق منطقه‌ای لامرد وباهمکاری برادران اداره مرکزی برق فارس ۲٦ روستای دیگر زیرپوشش برق قرار گرفت. وهمچنین ۱۱روستای دیگر قبلاً نیزاز نعمت برق برخوردار شده‌اند که هم اکنون ٤۲ روستا زیر پوشش برق منطقه‌ای لامرد بعدازانقلاب قراردارند که جمعاً ۳۱٤۰ خانوار ازنعمت برق برخورداند وهمچنین خط فشارقوی ۲۰ کیلوولتی لامرد به سحرگاه اسیربه اتمام رسیده است وخط فشار قوی دیگری ازلامرد به اشکان شروع شده است که انشاءالله درآینده نزدیک روستاهای محروم منطقه لامرد ازنعمت برق برخوردار خواهند شد وهم‌اکنون نیروگاه برق منطقه لامرد درحال آماده سازی جایگاه ونصب مولد ۱۰۰۰ کیلوولتی میباشدکه تا اول تابستان ازیک مولد ۱۰۰۰ کیلوولتی بهره‌برداری خواهدشد.

کمکهای ایثارگرانه مردم تویسرکان و روستاهای تابعه به جبهه‌های نبرد

تویسرکان- خبرنگار جمهوری اسلامی: در ادامه کمک رسانی مردم تویسرکان به جبهه‌های نور علیه ظلمت کمکهای نقدی زیر طی هفته گذشته از سوی مردم خیر و ایثارگر تویسرکان و روستاهای تابعه صورت گرفته است مردم شهید پرور تویسرکان مبلغ ۸۰۰ هزار ریال، کارکنان ادارات شهرستان تویسرکان مبلغ ۱۵۵۸۰ ریال، پرسنل شهربانی تویسرکان ۱۷۰۰۰۰ ریال، دانش آموزان و کارکنان مدرسه شهید علی سوری روستای باباکمال ۵۱٦۰۰ ریال، دانش آموزان و کارکنان مدرسه ۱۵ خرداد روستای قلعه امیرخان ۹۳۷۰ ریال ، روستای میان ده مبلغ ۲٦۵۰۰ ریال، روستای کهنوج مبلغ ۵۰۰۰۰۰ ریال، سیستانه مبلغ ٤٦۰۰۰ ریال، روستای آلتیمو مبلغ ۲۹۲۳۵۰ ریال، روستای قلعه آق بیگ ۱٦۵۰۰۰ ریال، روستای ترمیانک مبلغ ۵۳۸۰۰ ریال، روستای بمبله ۳٦۹۰۰۰ ریال.

مراسم بزرگداشت یک شهید درآبادان

آبادان- خبرنگار جمهوری اسلامی: بنیاد امورمهاجرین جنگ تحمیلی خوزستان اعلام کرد مراسم هفتمین روزشهادت برادرعبدالحسین خواجه نژاد امروز دربهشت فاطمی هفتگل شهرستان آبادان برقرارمیباشد. ضمناً دعای کمیل نیز درمسجد نجاران این شهرستان برگزارمی گردد از کلیهٔ خواهران وبرادران خواسته شده است باشرکت خود دراین مراسم یاداین عزیزان راگرامی دارند..

مراسم گرامیداشت شهداء ومفقودین عملیات والفجر درکاشان

کاشان- خبرنگار جمهوری اسلامی- به مناسبت گرامی داشت شهدا، اسرا ومفقودین عملیات پیروزمندانه والفجر ازسوی سپاه پاسداران وبنیاد شهید انقلاب اسلامی کاشان مراسم باشکوهی درمسجد بالا بازار این شهرستان برگزار شد.

دراین مراسم که حجت‌الاسلام یثربی امام جمعه ونمایندهٔ امام درکاشان و جمعی ازروحانیون، اعضای نهادها وارگان‌های انقلابی واقشارمختلف مردم شهید پرور این شهرستان حضورداشتند حجت‌الاسلام شجاعی یکی ازفضلای حوزهٔ علمیه قم ضمن محکوم کردن توطئه‌های استکبارجهانی در منطقه پیرامون مقام شهید ازدیدگاه قرآن واحادیث مطالبی بیان داشت.

آیت‌الله مشکینی در دیدار با گروهی از طلاب ودانشجویان مدرسه عالی علوم اسلامی ولی عصر شهرستان تبریز:

شما در آینده هادی افکار این ملت بسوی هدف اصلی یعنی‌الله هستید

اعضای حزب جمهوری اسلامی دفتر بروجن باامام جمعهٔ جدید این شهرستان دیدار کردند

بروجن- خبرنگار جمهوری اسلامی- اعضاء حزب جمهوری اسلامی دفتر بروجن باحجت‌الاسلام موسوی امام جمعهٔ جدید این شهردیدار کردند.

دراین دیدار که بمنظور خیرمقدم گوئی به‌امام‌جمعه انجام شد ابتدا یکی از برادران حزب ضمن خیرمقدم ودعابرای سلامتی حضرت امام امت، موفقیت حجت‌الاسلام موسوی را در مسئولیتی که به ایشان محول شده است ازخداوند متعال خواستار شد.

سپس امام جمعهٔ بروجن طی سخنانی اظهارداشت: من خیلی خوشحالم که بایک چنین چهره‌های نورانی ومصمم وباایمان ودرخط ولایت فقیه مواجه میشوم‌ایشان ضمن اشاره به تاریخچه پربار حزب جمهوری اسلامی ونقش آن دراستحکام نظام جمهوری اسلامی گفت: موسسین این حزب ازبدوتاسیس بزرگانی همچون شهید مظلوم آیت‌الله بهشتی بودند وگامهای بزرگی درمسیر انقلاب برداشتند وهم‌اکنون نیزافراد شایسته درراس قراردارند وامام نیز نظرمثبت نسبت به آن دارند.

امام جمعه بروجن درقسمتی دیگر از سخنانش اظهارداشت: همه ارگانها مخصوصاً حزب جمهوری اسلامی همانند گذشته باید درکنار ائمه جمعه قرار داشته باشند که دشمن قطعاً بااین اتحاد نابود خواهدشد.

حجت‌الاسلام موسوی درپایان با اشاره به اینکه روزنامه جمهوری اسلامی درخدمت اسلام وانقلاب قراردارد اضافه کرد روزنامه جمهوری اسلامی روزنامه بسیار محتوایی است ومقالات ارزنده‌ای دارد.

برادر سیداسماعیل اوینی
شهادت فرزند مجاهدتان را تبریک و تسلیت میگوئیم.
انجمن اسلامی کارکنان دانشگاه تربیت معلم

برادر اوینی
شهادت فرزند مجاهدتان را به شما و خانواده معظمتان تبریک و تسلیت عرض می‌نمائیم.
جهاد دانشگاهی دانشگاه تربیت معلم

استاد متعهد و ارجمند برادر اوینی
شهادت فرزند مبارزتان را در جهاد حق علیه کفر صدامی تبریک و تسلیت عرض می‌نمائیم.
انجمن اسلامی دانشجویان دانشگاه تربیت معلم

برادر اوینی
شهادت فرزند مجاهدتان را به پیشگاه حضرت ولیعصر(عج) و نائب برحقش امام خمینی و خانواده معظمتان تبریک و تسلیت میگوئیم.
انجمن اسلامی استادان دانشگاه تربیت معلم

بسمه تعالی
شهادت برادرفرامرز اوینی درجبههٔ فکه رابه امت شهید پرور اسلام و خانوادهٔ آن شهید تبریک و تسلیت عرض می نمایم. جلسهٔ ختم آن شهید درمسجد فاطمیه به آدرس ۱۵ متری اول افسریه ساعت ۳ الی ۵ بعد از ظهر شنبه تاریخ ٦۲/۲/۱۷ برگزار می شود.
محمد صادق فیاض

بسمه تعالی
برادر مهندس نوروزی و خانواده محترم اسماعیلی
مصیبت وارده را صمیمانه تسلیت عرض می‌کنم
بیژن منصوری

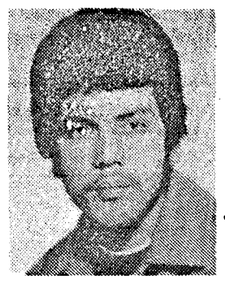

بسم رب‌الشهداء والصدیقین
اینها(شهداء) ذخائری هستند برای عالم بقا.
«امام خمینی»
شهادت پرافتخار برادر شهید علی نقدعلی را که درپاسخ به ندای هل من ناصر حسین زمان در مصاف با یزیدیان جهت اعتلای اسلام عزیز با ایثار جان به لقاء الله پیوست به اطلاع امت شهیدپرور میرساند.
لذا مجلس گرامیداشت جهت تجلیل از مقام والای این شهید و دیگر شهیدان راه اسلام برگزار می‌گردد عموم برادران و خواهران حزب‌الله را به شرکت در این مجلس روحانی دعوت مینمائیم.
زمان: جمعه ٦۲/۲/۱٦ از ساعت ۳/۵ الی ۵/۵
مکان: خزانه قلعه مرغی میدان مقدم ۱۲ متری شهید شهسواری حقیقی(مهناز شمالی سابق) مسجد حضرت مهدی.
از طرف خانواده شهید و انجمن اسلامی ولیعصر مرکز

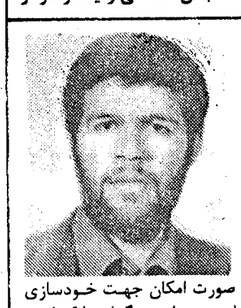

بسم رب الشهداء
اینجانب از دور دست و بازوی قدرتمند شما را که دست خداوند بالای آن است می‌بوسم و بر این بوسه افتخار میکنم.
امام خمینی
بمناسبت سالگرد شهادت معلم شهید، مجتبی بکائی(ناظم البکاء) روز شنبه ۱۷ اردیبهشت در ساعت ۳ بعد از ظهر در مسجد ابوذر واقع در میدان ابوذر گرد هم آمده و یاد او را گرامی میداریم و در ضمن پس از پایان مراسم به منزل ایشان رفته و دعای توسل بجا خواهیم آورد. از کلیه دوستان تقاضا میشود در صورت امکان جهت خودسازی این روز را روزه گرفته تا قداست بزرگداشت یاد این شهید بجا بماند.
از طرف دوستانش در امور تربیتی ناحیه ۱۳ سابق

بسم رب الشهداء والصدیقین
یکسال ازاوج گرفتن نفسی مطمئن و سربازی دیگر ازلشگریان پیوسته دراسمرارحسین (ع) گذشت، پاکمردی مخلص وایثارگری پاکباخته به صف طولانی شهدای اسلام پیوست و ازافق بالانظاره‌گر مقاومت امت همیشه درصحنه، درمبارزه باکفرجهانی شد.
اکنون دراولین سالگرد شهادت این سرباز سلحشور اسلام مراسم بزرگداشت خاطره فداکاری وایثارگری‌های شهید درمسجد صاحب‌الزمان برگزارمیگردد.
زمان: جمعه ٦۲/۲/۱٦ ساعت ۱ الی۳ بعدازظهر
مکان :افسریه ۱۵متری اول خیابان۲۷ مسجد صاحب‌الزمان
وسیله ایاب وذهاب رأس ساعت۳ بعدازظهر ازمکان فوق بسوی بهشت‌زهرا آماده حرکت میباشد
برای تجدید دیدار باامت حزب ا... که در راه اعتلای اسلام عزیز شهادت راسعادت میداند شمارابه شرکت دراین مراسم پرشکوه دعوت می‌نمائیم.
خانواده شهدا

بسم رب الشهداء والصدیقین
درمقابل ضد انقلاب داخلی وخارجی قاطعانه به ایستید وهیچگونه سستی نکنید
وصیت‌نامه شهید شادمان
برادرشهیدمحمدعلی شادمان بانام علی(ع) بدنیاآمد علی‌وار زندگی کرد وبارمز یاعلی بدشمن بعثی حمله بردودرایام ولادت مولایش علی(ع) به لقاءالله پیوست.
اینک پس ازیکسال باردیگر بابزرگداشت یادشهیدعزیزمان محمدعلی شادمان وهمه شهیدان به خون خفته جنگ تحمیلی راه آنان راکه تنهاراه رهائی است گرامی میداریم.
انجمن اسلامی کارکنان کارتن ایران

«بسم رب الشهداء والصدیقین»
چون آخر زمان فرا رسد، شهادت، خوبان امت مرا گلچین می کند
(رسول اکرم ص)
به مناسبت یکمین سالگرد شهادت افتخار آفرین پاسدار شهید علیرضا مشهدی تقی مراسم بزرگداشتی در منزل آن شهید، روز جمعه ٦۲/۲/۱٦ برگزار می‌گردد وسیله ایاب وذهاب به سوی گلزار شهیدان بهشت زهرا رأس ساعت ۱/۳۰ دقیقه آماده حرکت می‌باشد.

بسم رب الشهدا والصدیقین
اینها (شهدا) ذخایری هستند برای عالم بقاء (امام خمینی)
شهادت پر افتخار برادر شهید محمد جمالی نژاد را که در پاسخ به ندای هل من ناصر حسین زمان در مصاف با یزیدیان جهت اعتلای اسلام عزیز با ایثار جان به لقاء الله پیوست باطلاع امت شهید پرور میرساند.
لذا مجلس گرامیداشت جهت تجلیل از مقام والای این شهید و دیگر شهیدان راه اسلام برگزار میگردد عموم برادران و خواهران حزب الله را به شرکت در این مجلس روحانی دعوت مینمائیم
مکان: ۲۲ کیلومتری جاده ساوه شهرک ایران شهر مسجد صاحب الزمان
زمان : پنجشنبه ٦۲/۲/۱۵ از ساعت ۳ الی ۱، بعد ازظهر
از طرف خانواده شهید و بسیج سپاه پاسداران گروه مقاومت حوزه سیدالشهدا و انجمن اسلامی باقرالعلوم شهرک ایران شهر

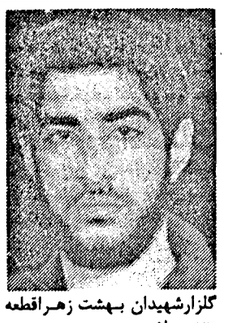

بسمه تعالی
ماراست قامتان جاودانه تاریخ خواهیم ماند
شهید مظلوم آیت‌الله دکتربهشتی
بمناسبت یکمین سالگرد شهادت فردین کیان که در جبهه خرمشهر به درجه رفیع شهادت نائل گشت از کلیه دوستان و آشنایان دعوت میشود که رأس ساعت ۲بعدازظهر روز جمعه ٦۲/۲/۱٦ خیابان نامجو ایستگاه مسجدکوچه شهید ملوجیان پلاک ٤۷ آماده حرکت به گلزارشهیدان بهشت زهراقطعه ۲٦ میباشد.
خانواده شهید

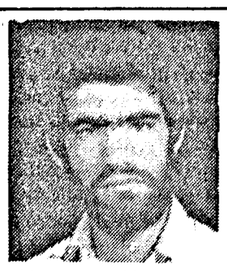

بسمه تعالی
ما راست قامتان جاودانه تاریخ خواهیم ماند
شهید مظلوم آیتا... دکتر بهشتی
ضمن عرض تبریک و تسلیت به حضور امام زمان (عج) و نایب برحقش امام خمینی و امت شهیدپرور، مجلس یادبود شهید عباس صادقی در روز جمعه از ساعت ۳ الی ۵ بعداز ظهر در مسجدالزهرا واقع در خیابان خاوران خیابان نفیس خیابان شهید صادقی برگزار میباشد.
خانواده شهید

بمناسبت اولین سالگرد شهادت پرافتخار سرباز جان‌برکف اسلام علیرضا راتق مراسم بزرگداشتی روز جمعه ٦۲/۲/۱٦ برمزار آن شهید واقع در قطعه ۲٦ بهشت زهرا برگزار میگردد.
وسیله ایاب و ذهاب رأس ساعت ۳ بعداز ظهر از مقابل مسجد زعیم واقع در خیابان منیریه آماده حرکت میباشد.
با حضور خود در این مراسم روح آن شهید عزیز را شاد و راهش را ادامه خواهیم داد.
(ازطرف خانواده شهید)

بسم رب‌الشهداء والصدیقین
سالگرد شهادت سرباز شهید بهزاد مکسبی فردا جمعه برگزار میگردد. بدین مناسبت روز جمعه ٦۲/۲/۱٦ بسوی مزارش در بهشت زهرا قطعهٔ ۲٦ خواهیم رفت تا تجدید عهد نمائیم.
زمان حرکت: ساعت ۲ بعدازظهر از مقابل منزل آن شهید واقع در نواب- سالار اعظم کوچهٔ شهید مکسبی پلاک ۱۰۱ میباشد. جویندگان راهش

اخبار کوتاه

عملیات احداث کانال بتونی دریکی از مناطق شهرستان قائم شهر

قائم‌شهر- خبرنگار جمهوری اسلامی- عملیات احداث کانال بتونی به مسافت ۱۸۵ متر و عمق ۱/۵ متر و عرض ۱/۲۰ سانتی‌متر با صرف هزینه‌ای معادل ٦۲۰ هزار ریال که از سوی مردم مسلمان و ایثارگر کوی شهید ملامحمدی پورگونی باف جمع‌آوری شده و بانظارت‌وهمکاری شهرداری قائم شهر و انجمن اسلامی آن منطقه شروع گردیده بود درحال اتمام می‌باشد.

تشییع پیکر پاک شهید در شهرستان قائم‌شهر

قائم‌شهر-خبرنگار جمهوری اسلامی- پیکر پاک رزمندهٔ اسلام برادر شهید عقیل آقاقلی که درمصاف با صدامیان کافر بعثی به درجهٔ رفیع شهادت نائل آمده بود صبح دیروز از مقابل بیمارستان ولی عصر قائم شهر با شرکت امت حزب‌الله این شهر تا زادگاهش تشییع و به خاک سپرده شد.

کمکهای نقدی مردم ایثارگر رامسر جهت بازسازی سوسنگرد

رامسر- خبرنگار جمهوری اسلامی- از سوی کارکنان متعهد ادارهٔ کشاورزی و مرکز هماهنگی شوراهای اسلامی روستایی جهاد سازندگی رامسر مبلغ ٤۰۷/٦٦٦ ریال وجه نقد به حساب شماره ۳۳۳ صندوق ذخیرهٔ المهدی جهت بازسازی سوسنگرد و حساب ۱۰۰ امام بمنظور خانه سازی برای مستضعفین واریز شد. همچنین باید متذکر شد که از سوی امت حزب‌الله رامسر و حومه مبلغ ۲٤/۸۹۵/۷۹۵ ریال از آغاز افتتاح حساب جهت بازسازی سوسنگرد توسط حجت‌الاسلام نحوی امام جمعه رامسر به حساب ۳۳۳ همین صندوق واریز شده است.

مراسم گردهمائی واحد دانشجوئی حزب جمهوری اسلامی مشهد

مشهد- خبرنگار جمهوری اسلامی- اولین گردهمایی دانشجویی حزب جمهوری اسلامی مشهد پریروز تشکیل گردید در این مراسم که با شرکت جمعی از دانشجویان دانشکده‌های مختلف شهرستان مشهد تشکیل شده بود پس از تلاوت آیاتی چند از کلام‌الله مجید مقاله‌ای توسط یکی از دانشجویان خوانده شد سپس قائم مقام حزب جمهوری اسلامی مشهد پیرامون آفاتی که انقلاب اسلامی را تهدید می‌کند و چگونگی مبارزه با این آفات سخن گفت. در پایان ضمن تجلیل از استاد شهید مطهری و شهید مظلوم دکتر بهشتی و شهید دکتر باهنر و شهید دکتر مفتح از دانشجویان برای برنامه‌های آینده نظرخواهی شد.

مراسم دعای توسل در شهرستان رشت

رشت-خبرنگار جمهوری اسلامی- (ادعونی استجب لکم) بخوانید مرا تا اجابت کنم شما را. دعای پرفیض توسل در شب چهارشنبه هفتهٔ گذشته برای اولین بار در ساختمان حزب جمهوری اسلامی رشت برگزار شد قبل از دعا مدیر رادیو و تلویزیون مرکز رشت سخنرانی نمود. لازم به تذکر است که هر هفته شبهای چهارشنبه مراسم دعای توسل در ساختمان مذکور برپا می‌شود.

مراسم باشکوه بزرگداشت شهادت دو برادر پاسدار در هشترود

هشترود- خبرنگار جمهوری اسلامی- به مناسبت شهادت دوتن از برادران پاسدار به نام‌های احمد و اسماعیل ندیم که هردو با هم همچون علی اکبر و علی اصغر در کربلای خوزستان به درجه رفیع شهادت نایل آمده بودند عصر دیروز ازطرف سپاه پاسداران و بنیاد شهید شهرستان هشترود مراسم باشکوهی در مسجد جامع این شهرستان برگزار شد در این مراسم که تنی چند از روحانیون- فرماندار- بخشدار و معلمان و عده‌ای از دانش آموزان و اقشار مختلف مردم و نیروهای نظامی و انتظامی حضور داشتند بعداز عزاداری با شکوه دوتن از برادران کوچک شهدای فوق به ترتیب در رابطه با خاطرات و پیامهای این شهیدان برای حاضرین سخنانی ایراد نمودند پس از آن حجت‌الاسلام صفوی در رابطه باجهاد و شهادت سخنرانی نمودند.

تشییع پیکر پاک ۲ شهید در سردرود

سردرود- خبرنگار جمهوری اسلامی: صبح روز چهارشنبه گذشته پیکر پاک ۲ تن از سربازان امام زمان بنامهای حسن و امیر فتح‌الله‌زاده با شرکت گسترده امت حزب‌الله و شهیدپرور شهرستان سردرود و حومه، از وادی رحمت این شهرستان تا گلستان تشییع و به خاک سپرده شد

اعزام اکیپ بنائی از شهرستان نور جهت بازسازی سوسنگرد

نور مازندران- خبرنگار جمهوری اسلامی- از سوی ستاد بازسازی و نوسازی سوسنگرد مستقر در شهرستان نور پریروز یک اکیپ ۲۵ نفره شامل بنا و کارگر ساده همراه با یک کامیون حامل مصالح ساختمانی اهدائی منطقه نور عازم شهرستان سوسنگرد شد.

اتمام عملیات احداث آب بندان روستای انار جارنور

نورمازندران- خبرنگار جمهوری اسلامی- از سوی کمیته کشاورزی جهادسازندگی شهرستان نور با اعتباری معادل یک میلیون و ۵۰۰ هزار ریال، کار احداث آب‌بندان روستای انار جارنور بطول ۱۵۰۰ متر و به ارتفاع ۳ متر بپایان رسید و مورد بهره‌برداری قرار گرفت این آب‌بندان ۲۲ هکتار از اراضی شالیزاری را مشروب میسازد. هزینه اعتباری این طرح از محل اعتبارات جهادسازندگی نور پرداخت شده است.

تشییع پیکر پاک یک شهید در تربت حیدریه

تربت حیدریه - خبرنگار جمهوری اسلامی - صبح دیروز پیکر پاک و مطهر شهید نجیب الله میربلوک که در جبهه‌های نبرد حق علیه باطل بدست صدامیان بعثی به شهادت رسیده بود از چهار راه شهید این شهرستان بردوش امت حزب الله با شعارهای جنگ جنگ تا پیروزی تا محل هیات ابوالفضل تشییع گردید. در این مراسم حجت الاسلام مومنی مسئول بخش فرهنگی سپاه پاسداران انقلاب اسلامی سخنانی در رابطه با مقام شهید و پیروزی رزمندگان ایراد نمود.

تشکیل جلسه ارشادی رانندگان تاکسی در کازرون

کازرون - خبرنگار جمهوری اسلامی - جلسه ارشادی رانندگان تاکسی که هر ۱۵ روز یک بار از طرف انجمن اسلامی تاکسیرانی شهرستان کازرون برای رانندگان تاکسی برگزار میگردد عصر دیروز با شرکت برادران راننده تاکسی و با حضور حجت الاسلام ایمانی نماینده امام و امام جمعه کازرون در مکان حزب جمهوری اسلامی این شهرستان برگزار شد در این مراسم ابتدا توسط یکی از برادران آیاتی چند از کلام الله مجید قرائت شد سپس حجت الاسلام ایمانی پیرامون اخلاق و رفتار اسلامی سخنانی ایراد کردند.

کمکهای بیدریغ مردم شهیدپرور مرند به جبهه‌های جنگ

مرند- خبرنگار جمهوری اسلامی- ستاد امداد جهاد سازندگی شهرستان مرند لیست کمکهای بیدریغ نقدی و جنسی مردم ایثارگر این شهرستان به جبهه‌های نبرد در دو سال گذشته را منتشرنمود. این لیست نشاندهنده ایثارگری امت حزب‌الله در پشت جبهه و همچنین مدنظرداشتن فرمایش امام امت است که فرموده‌اند مسئله اصلی ما جنگ است.

کشف سه قبضه سلاح کمری و مقادیری مهمات در مرند

مرند- خبرنگار جمهوری اسلامی- روز دهم اردیبهشت ماه سال جاری ماموران آگاهی شهرستان مرند موفق شدند از منزل فردی بنام محمد عدالت‌خواه‌فر تعداد ۳ قبضه اسلحه کمری و چند خشاب و مقداری فشنگ بدست آورند همچنین به گزارش رسیده از نامبرده اعمال منافی عفت هم مشاهده شده است که موضوع تحت پیگرد قانونی می‌باشد.

گردهمائی مسئولین نهادهای انقلاب اسلامی و ادارات دولتی شهرستان طبس

طبس- خبرنگار جمهوری اسلامی- گردهمایی مسئولین نهادهای انقلاب اسلامی و ادارات دولتی و مسئولین اجرایی شورای اداری در بخش دستگردان عشق آباد شهرستان طبس در سالن جهاد سازندگی این شهرستان تشکیل گردید در این گردهمایی که مسائل و مشکلات روستاها در زمینه کشاورزی- فرهنگی- اقتصادی- بهداشتی- راهسازی و غیره مورد بحث و تبادل نظر قرار گرفت به ترتیب مسئول جهاد سازندگی- فرماندار و فرمانده سپاه پاسداران پیرامون جنگ و مسائل مختلف سخنرانی نمودند سپس از چند روستای بین راه بازدید به عمل آورده و در خاتمه از سوی مسئولین مربوطه تصمیماتی اتخاذ گردید.

کمکهای بیدریغ و ایثارگرانه مردم طبس به جبهه‌های نبرد

طبس- خبرنگار جمهوری اسلامی- با همت و ایثارگری افراد خیر و پایگاههای بسیج سپاه پاسداران کمکهای زیر از طریق ستاد پشتیبانی مناطق جنگی جهاد سازندگی شهرستان طبس به جبهه‌های نبرد ارسال گردید:
کمکهای‌نقدی۵۸۷۰۹۵ ریال، النگو چهار عدد، انگشتر برلیان دو عدد، گوشواره یک جفت، انگشتر طلا دو عدد، گوشواره طلای فیروزه یک جفت. ضمنا ستاد پشتیبانی مناطق جنگی جهاد سازندگی شهرستان طبس در مناطق مختلف شهر اقدام به دایر نمودن صندوقهایی جهت جمع آوری کمکهای نقدی و جنسی مردم نموده است.

عملکرد بنیاد مسکن انقلاب اسلامی شهرستان طبس

طبس- خبرنگار جمهوری اسلامی- فعالیتهای انجام‌شده و در دست اقدام بنیاد مسکن انقلاب اسلامی شهرستان طبس از بدو تاسیس تاکنون به این شرح اعلام شد:
تکمیل ۵ دستگاه واحد مسکونی روستای جوریز- احداث و تکمیل ۲۰ دستگاه واحد مسکونی در روستای همت‌آباد از بخش حومه- شروع به ساختمان ۲۲ دستگاه واحد مسکونی در روستای منتظریه (منصوریه سابق) شروع به ساختمان ۲۱٤ دستگاه واحد مسکونی در روستای اسفندیار از توابع بخش دیهوک- شروع به ساختمان ۸ دستگاه واحد مسکونی درروستای علی‌آباد از توابع بخش دیهوک- شروع به ساختمان ۱۷ دستگاه واحد مسکونی در روستای مهدی‌آباد از توابع جوخواه. ضمناً در خلال سال گذشته بالغ بر ۲۲۰ میلیون ریال وام مسکن روستایی پرداخت شده است.

انتصاب شهردار رامسر

رامسر- خبرنگارجمهوری اسلامی- به گزارش روابط عمومی فرمانداری رامسرازسوی استانداری مازندران آقای علی‌اصغر انصاری‌زاده به سمت شهردار رامسرمنصوب ومشغول به کارشد.

مراسم سالگرد شهادت سرپرست وخبرنگارورزنامه جمهوری اسلامی دفترکازرون

کازرون- خبرنگارجمهوری اسلامی-به مناسبت یکمین سالگرد شهادت دوتن ازیاران حزب‌الله شهید عبدالکریم نصیری عضو شورای حزب جمهوری اسلامی کازرون ومسئول روزنامه جمهوری اسلامی کازرون وشهید عبدالحمید مرهمتی خبرنگار روزنامه جمهوری اسلامی دفترکازرون ازساعت۳ تا۵/۱۵ بعدازظهر پنج‌شنبه ٦۲/۲/۱۵ مراسمی درمسجد جامع شهدا (مسجدنو سابق) این شهرستان برگزارمی‌گردد لازم به تذکراست که حجت‌الاسلام ایمانی امام جمعه ونماینده امام دراین مراسم سخنرانی خواهند کرد.

تشییع پیکر پاک شهید درپلدختر

پلدختر- خبرنگارجمهوری اسلامی-پریروز پیکر پاک ومطهریکی دیگرازبرادران شهید بنام حسین جودکی که دربمباران هوایی صدامیان مزدور به شهادت رسیده بود ازمقرسپاه پاسداران انقلاب اسلامی پلدختر بردوش امت حزب‌الله تاگلستان شهداباشکوه فراوان تشییع شد. سپس حجت‌الاسلام منزوی پیرامون مقام شهید دراسلام سخنرانی نمودند.

آغاز ساختمان پلی کلینیک در هویزه

اهواز: عملیات ساختمانی پلی کلینیک سی تختخوابی شهر هویزه وابسته به هلال احمر بعد از ظهر پریروز با حضور حجت الاسلام موسوی جزایری نماینده امام و امام جمعه اهواز آغاز شد. بر پایه همین گزارش این پلی کلینیک درجه یک که به نام امام رضا (ع) نامگذاری شده‌در زمینی به مساحت یازده هزار متر مربع و

جمهوری اسلامی

کشکول ٤

کتابخانه مرکزی
Central Library
Tehran University

سخنان قصار از امیرمومنان علی (ع)

● چون خواستی از دوست خود قطع رابطه کنی، راهی برای بازگشت خود و دوستت باقی بگذار، ممکن است بدها یکی از شما پشیمان گردد.

● اساس و ریشه دوراندیشی، توقف کردن درمورد شبهه است.

● غافل بودن از عیبهای خویش، بزرگترین گناهان مرد بشمار میرود.

● حرص روزی را زیاد نمیکند، ولی از قدر و منزلت مرد میکاهد.

● خوشی دنیا ممکن است اتفاقاً بدون رنج و زحمت حاصل آید، ولی سعادت آخرت تنها با استحقاق و لیاقت امکان‌پذیر است.

● درظاهر به شیطان فحش نده، درصورتیکه پنهانی با او دوستی داری.

● خودداری از گناه، آسانتر است از تحمل عذاب خدا.

● باتکا دوستی، حق رفیقت را پایمال نکن، زیرا کسی که حقش پایمال شد، دیگر دوست تو نخواهد بود.

● کسی که گمان خیری درباره تودارد، کاری کن که گمانش راست گردد.

● پنهانی کاری مکن، که آشکارا از آن شرم داری.

● نباید جور ستمگر برتو بزرگ جلوه کند، چون ظالم بضرر خود و بنفع توکار میکند.

● مرگ انسان بگناهان و بدیها، زیادتر است از مرگ باجل.

● نفسهائی که انسان میکشد، قدمهائی است که بسوی مرگ برمیدارد.

● خود را برای شکیبائی بربلاها آماده کن.

● از نشانه‌های بی‌ارزشی دنیا بس که هرچه بدی و گناه است دراوست و بفضل خدا نمی‌شود رسید مگر تبرک آن.

● ناامیدی از مردم بهتر از، زاری کردن نزد آنان است.

● هرکه پرده‌دری از مردم کند، امور داخل خودش آشکار گردد.

● تکیه بخرد از راههای ابلیس است.

فائده

بطلمیوس حکیم گوید: حریص، همیشه محروم باشد اگرچه همهٔ جهان او را باشد و شخص قانع، توانگراست اگرچه او را هیچ نباشد.

حکایت

درویشی بدروازه دهی رسید جمعی کد خدایان را دید که آنجا نشسته‌اند گفت: مراچیزی بدهید وگرنه بخدا بااین ده همان کنم که باآن ده دیگرکردم.

ایشان بترسیدند که آیا این چه کسی باشد وآنچه خواست باودادند. بعد ازاوپرسیدند با آن ده چه کردی؟

گفت: آنجا سئوال کردم چیزی ندادند باینجا آمدم. اگر شماهم چیزی نمیدادید این ده را نیز رها میکردم وبده دیگر میرفتم.

دزد فاتح

یک دزد دریائی را به حضور اسکندر آوردند. اسکندر گفت: خجالت نمی‌کشی از این که دزد هستی؟

دزد دریائی جواب داد: حق داریدا الان که یک کشتی دارم، دزد هستم اما اگر کشتی‌های متعدد داشتم فاتح بودم!

گناه واحد

یکی از عرفا گفته پس از آنکه خدای متعال به پدر ما آدم (ع) فرمود تو و همسرت در بهشت بسر برید و پدر ما مرتکب گناه واحدی شد او را از بهشت بیرون کردند، ما با آنهمه گناهان که پیوسته مرتکب می‌شویم چگونه متوقعیم ما را در بهشت پایدار بسازند.

آورده‌اند که

حکما گفته‌اند که هرکه سه چیز بشناخت ازسه چیز برست:

هرکه دانست که آفریدگار درآفرینش تقصیر نکرده، ازعیب برست.

وهرکه دانست که مقسم درقسمت حیف ومیل نکرده، ازحسد برست.

وهرکه دانست که اوراز چه آفریده اند ازکبر برست.

فائده

از بطلمیوس حکیم پرسیدند که علامت مقبولان خدا چیست؟ گفت: کلام شیرین- اخلاق حسن- روی خندان- تواضع مهمان- شفقت بحال نیک وبد، یکسان

پند حکما

حکما گفته‌اند که فاضلترین مردم کسی است که به پنج خصلت موصوف باشد: بعبادت پیشدستی کند- منفعتش بخلق برسد- مردم را از شر خود ایمن دارد- از خیر کسان طمع منقطع دارد ومرگ راهمیشه مستعد باشد.

توانگر و عالم

عالم صالحی به در خانه توانگری رفت و گفت: شنیده‌ام که چیزی از اموال خود، نامزد ارباب استحقاق کرده‌ای و من به غایت مستحق و محتاجم!

آن مرد بهانه کرد و گفت: من آن چه گفتام می‌دهم ولی برای کوران است و تو کور نیستی.

عالم گفت: اشتباه نموده‌ای کور حقیقی منم که روی از رازق خلق برتافته و به در چون تو بخیل شتافته‌ام و روی از توانگر گردانید و رفت.

آن مرد از سخن او متاثر شد خادمی از عقبش روانه نمود خادم هرچند درخواست کرد که مراجعت نماید معروض وی قبول نیفتاد

شعر

ای یافته مال و جاه و اسباب بسی
از شکر خدا مباش غافل نفسی
فیضی برسان که تازنی چشم بهم
زاسباب جهان هیچ نماند بکسی

روایت

حضرت امیرالمومنین (ع) فرمود: یک خصلت است که هرکه به آن عمل کند از همه مردم قوی‌تر باشد وآن توکل واعتماد بر خداست در هرامری.

«آرزوی پیرزن»

پیرزنی خمیده پشت را گفتند:

- آن خواهی که خدای تعالی، پشت خمیده ترا راست گرداند، یا آنکه زنان دیگر را نیز مثل تو خمیده پشت گرداند؟!

گفت: آن خواهم که دیگران مثل من گوژپشت شوند، تا به آن چشمی که دیگران در من نگریسته‌اند، نیز در ایشان نگرم!

پسر حلال‌زاده

بخیلی روزی به غلامش گفت: سفره بینداز ودر خانه را ببند.

پسرش حاضر بود شنید وگفت: ای پدر بهتر آن بود بگوئی ، اول دررا ببند بعد از آن نان بیاورا

پدرش اورا تحسین کرد وگفت خوب تربیت یافته‌ای، حقا که تو پسر منی.

* آرزو *

عبدالملک مروان آنگاه که درحال احتضار بود از کاخش لباسشوئی را که جامه شسته را بزمین میکوبید دیده گفت: ایکاش من لباسشو بودم و امور خلاف را بعهده نگرفته بودم.

آرزوی وی باطلاع ابوحازم رسید گفت: سپاس خدا را که این طائفه را به آنجا رسانیده که چون مرگشان فرا رسید آرزوی آن حالی می‌نمایند که ما در آنیم و چون مرگ ما فرا رسد ما آرزوی موقعیت آنها را ننمائیم.

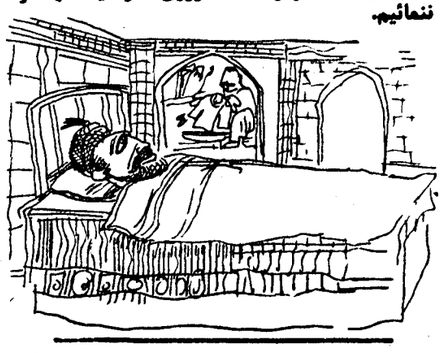

* ملک یونان و سقراط *

یکی از ملوک یونان بر سقراط حکیم گذر کرد و او را درخواب دید! سرپایی براو بزد و گفت: برخیز!

سقراط برخاست و از کوکبه شاهی پروا نکرده التفاتی به وی ننمود!

ملک گفت: مرا نمی‌شناسی؟

سقراط گفت: نه، ولیکن در طبع چهار پایان می‌بینمت، چه لگد زدن کار ایشان است.

ملک گفت: این چنین گستاخانه سخن گوئی، حالی که تو بنده و رعیت منی؟

سقراط گفت: نه چنین است، بلکه تو بنده منی!

گفت: چطور؟

گفت: برای آنکه شهوت‌ها و آرزوها ترابنده و فرمانبردار خود ساخته‌اند و من آنها را بنده و محکوم خود گردانیده‌ام.

ملک از آن سخن خجل گشته، از آن مقام درگذشت!

صاحبخانه

درخانه شخصی گربه‌ای بسیار دزد بود هرچند او را براه دور می‌برد هنوز صاحبخانه بخانه نرسیده بود که آن گربه آمده بود ناچار دستوپای او را بست و او را درشط انداخت از قضا آب او را بخانه خلیفه رسانید گفت او را گرفتند و دانست که این گربه درخانه‌ای بوده است و صاحبخانه با او چنین کرده است. خلیفه بخط خود نوشت که وای برحال صاحبخانه که این گربه را آزار کند و این را برگردن گربه بستند و رهایش نمودند صاحبخانه نشسته بود که دید گربه میآید بهمراه کاغذی، آنرا خواند و از جای برخاست وبه‌زن خود گفت که قباله خانه و کلید خانه را به آقای گربه بده و ما خود از اینجا میرویم، اول که این گربه فرمانی نداشت حریفش نبودیم حال که دستخط خلیفه را دارد این خانه یا جای ماست یا جای او.

«سهم برادری»

درویشی نزد خواجه‌ای بخیل رفت و گفت:پدر من و تو آدم است، مادر ما حوا! پس ما برادر یکدیگریم و ترا اینهمه مال است، می‌خواهم که مرا قسمت برادرانه بدهی!

خواجه غلام را گفت:یک فلوس سیاه به وی ده!

درویش گفت:ای خواجه چرا در تقسیم رعایت مساوات نمی‌کنی؟

خواجه گفت:خاموش که اگر برادران دیگر خبر یابند این قدر نیز بتو نمی‌رسد.

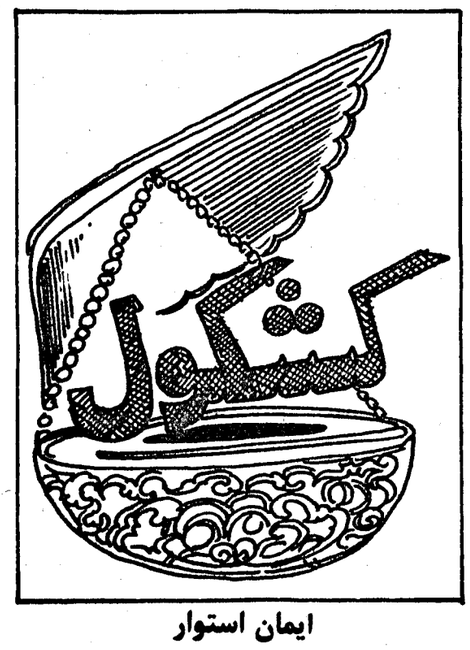

ایمان استوار

مامون رقی میگوید: خدمت امام صادق (ع) بودم که «سهل بن حسن» خراسانی آمد و به آنحضرت سلام کردو گفت: یابن رسول‌الله شما صاحب رافت و رحمت و اهلبیت امامت هستید چه چیزی باعث شده که حق مسلم و خدادادی خود را از ستمگران نمی‌گیرید، در حالیکه صدهزار شمشیر زن و از جان گذشته حاضرند که در رکاب شما با دشمنانتان بجنگند و آنان را سرجایشان بنشانند وحق را جایگزین باطل کنند؟

امام صادق (ع) فرمود: ای مرد خراسانی بنشین، سپس به «حنیفه» فرمود: تنور را روشن کن، «حنیفه» تنور را روشن کرد وقتیکه تنور کاملاً گرم و داغ شد، آنگاه فرمود: ای خراسانی برخیز و در تنور بنشین.

مرد خراسانی که عقیده محکم و ایمان نیرومندی نداشت. هنگامیکه این فرمان امام را شنید شروع به عذرخواهی کرد و گفت: یابن رسول مرا باآتش عذاب نکن و از من بگذر، خدا از تو بگذرد، امام صادق (ع) فرمود: ازتو گذشتم.

در اینوقت «هارون مکی» که کفشهایش دردستش بود وارد شد و به آنحضرت سلام کرد ، امام صادق (ع) به او فرمود: کفشهایت را بینداز و در تنور بنشین، «مامون رقی» میگوید: هارون بیدرنگ کفشهایش را از دستش بزمین انداخت وسپس درتنور نشست.

امام صادق (ع) روکرد به مرد خراسانی و با او درباره خراسان طوری گفتگو میکرد که گویا آن را مشاهده میکند پس از مدتی بمرد خراسانی فرمود: برخیز بداخل تنور نگاه کن، مرد خراسانی میگوید: برخاستم و بتنور نگریستم دیدم «هارون »چهار زانونشسته است،آنگاه از تنورخارج شد وبما سلام کرد، امام علیه السلام بمرد خراسانی فرمود:

درخراسان چند نفر مثل این هست؟ گفت: بخدا سوگند یکنفر هم نیست، امام علیه السلام فرمود: بخدا قسم یکنفر هم نیست، سپس افزود: من در زمانی که پنج نفر برای مایاور و پشتیبان پیدا نمی‌شود، قیام و نهضت نخواهم کرد. ما به اوضاع و احوال زمان خود بهتر آگاه وآشنا هستیم.

شعر

با خلق به خُلق زندگانی میکن
نیکی همه وقت تا توانی میکن
کار همه کس برآر از دست وزبان
وآنگه بنشین وکامرانی میکن

سرگرمیها

جدول غزوات وجنگهای صدراسلام

ن	ع	ش	ی	ر	ه	ر	ی	ب	ک	ر	د	ب	ب	غ
غ	ه	ی	س	د	ا	ق	ق	د	ن	غ	د	ز	ز	و
ز	ن	ا	ی	ع	ل	ا	ی	ن	ب	ی	و	ع	ج	ن
و	ح	ط	و	ن	ی	ن	ح	ذ	ب	ه	ق	ا	ا	ا
ه	د	ا	ب	ن	ا	ت	ا	غ	ب	ا	و	ا	ر	ز
ذ	ی	ی	ک	ر	د	ت	ا	ن	س	ا	ز	ز	ا	د
ی	ب	ف	ج	ک	ا	م	ی	ر	و	ی	ر	ل	ب	غ
ا	ی	ن	و	ل	ی	ق	ی	ب	م	ن	ن	ا	ا	ا
م	م	ر	ا	ل	ر	ق	ا	و	ت	ج	ر	ی	ه	ج
ر	ر	ق	س	ی	ه	ن	ی	ف	گ	ح	ن	ر	ن	ل
ی	ا	ی	ه	ظ	ک	م	ح	ت	ف	ن	ض	ر	و	و
ع	ن	ه	ب	د	ر	ا	غ	ی	ر	ج	ا	ی	ا	ل
ب	ن	ی	م	ص	ط	ل	ق	ع	ب	ی	ر	ا	ن	ا
غ	ز	و	د	ه	و	م	ا	ل	ج	ن	د	ه	ل	ل

مکه- حنین- طائف- جنگ جمل- صفین- یرموک- نهاوند- نهروان- قادسیه- جلولا

در جدول فوق که ملاحظه میفرمائید نام اکثریت غزوات و نام تعدادی از جنگهای صدر اسلام آمده است در پائین نیز اسامی همین غزوات و جنگها نوشته شده است. مطابق اسامی پائین آنها را در جدول فوق پیدا نموده و خط بزنید در انتها ۸ حرف اضافی باقی خواهد ماند که از ترکیب آنها نام یکی از غزوات یا جنگهای صدر اسلام بدست خواهد آمد که پاسخ سرگرمی ماست.

لازم بتذکر است که این اسامی در جدول فوق بصورتهای عمودی، افقی، مورب و عکس این حالات قرار گرفته‌اند و ممکن است در بعضی از حروف با یکدیگر مشترک باشند.

اسامی غزوات و جنگهای صدر اسلام

غزوه بدر- بدر کبری- بنی سلیم- سویق- غزوه ذی‌امر- ابراوان - بوات- عشیره- خیبر- احد- نجران- بنی‌نضیر- ذات‌الرقاع- بدراخیر- غزوه دومه‌الجندل- خندق- احزاب- غزوه بنی‌قریظه- بنی‌العیان- بنی‌قرد- بنی مصطلق- حدیبیه- فتح

سرگرمی

در سرگرمی زیر که جنبه ایدئولوژیک دارد با توجه به توضیحات داده شده برای هر قسمت جواب را در خانه‌هائی که شماره آنها آمده است قرار دهید در انتها پس از حل کامل سرگرمی در جدول بالا یکی از سخنان ارزشمند مولای متقیان علی(ع) را خواهید داشت.

(۸- ۱٤- ۱۱- ۱۵- ۲۷- ٤٦- ۳۸- ۵۵- ۲٤- ۳۳- ۲) این شخص پنجمین خلیفه عباسی است که در زمان خلافت خود جنایات بیشماری را مرتکب گردید که از آن جمله میتوان شهادت امام هفتم(ع) را بدست وی نام برد.

(۵- ۱۳- ۱۹- ٤- ۳۱- ٤۳) از جنگهای صدر اسلام است که توسط مسلمانان برای فتح ایران آن زمان صورت گرفت چون این جنگ بسیار سرنوشت ساز بوده و مسلمین پس از پیروزی یکی از مهمترین فتوحات را نموده بودند آن را فتح‌الفتوح نامیدند

(۷- ۵۳- ٤۷- ۲۱- ۲٦- ٤۸- ۵۱) طایفه‌ای است از قبیله قریش که خاندان حضرت رسول (ص) نیز از آن طایفه بوده است.

(۳- ۹- ۱۰- ٤٤- ۵٦- ۲۳- ۳۵) مجموعه‌ای از اعتقادات اسلامی است که غیر قابل تقلید می‌باشد و تقلید در آن حرام است بلکه بایستی یک مسلمان با تعقل و برهان خود بدین مجموعه اعتقاد یابد.

(۱٦- ٤- ٤۰- ٤۵- ۵۰) از منابع طبیعی است که در فقه اسلامی بمانندجنگلها و زمینهای بایر جزء مالکیت عمومی در اسلام است و خدا اوند در قرآن آنان را بمانند میخهائی که زمین را نگهداشته‌اند یاد می‌کند.

(٦- ۲٦- ۱۰- ۳٦) پیامبری الهی است که معروف است صدای خوشی داشته است و در ضمن پدر این پیامبر نیز از پیامبران الهی بوده است. کتاب آسمانی این پیامبر زبور نام دارد.

(۳۷- ۵- ۵۲- ۲۲- ۳۲- ٤۷- ۳۰) از خاندانهائی که بعد از خلافت خلفای راشدین به حکومت رسیدند این خاندان جنایات زیادی را مرتکب شدند که کافی است نام معاویه و یزید را از این خاندان کثیف بیاوریم.

(۳۹- ٤٦- ۲۰) در اسلام مالکیت حقیقی در پرتو این مسئله بدست می‌آید و علی(ع) آنرا بهترین ورزش برای مسلمان دانسته‌اند.

(۳٤- ۱۷- ٤۱- ۳۸- ۲۹) سرزمینی که نهر القمه دران جریان دارد و درکنار این نهر دراین سرزمین خون پاک امام حسین (ع) و هفتاد و دو تن از بزرگان و یاران اسلام برزمین ریخته شد و قتلگاه آنان گردید.

(۱- ۱۲- ۲۷- ٤۲) از مسائل و دستورات بهداشتی اسلام درمورد نوزاد پسر که پس از گذشت قرنها هم اکنون دانشمندان پی به اهمیت ونقش آن در سلامت انسان برده‌اند.

(۱۸- ۲۸- ٤۹) این اصطلاح درمعنی لغوی کسی است که متشرع و پیرو فلسفه اعتقادیون باشد ولی دراصطلاح و محاورات سیاسی امروزه به کسی اطلاق می‌شود که متعصب غیرمنطقی باشد.

(۵٤- ۲۵)این کلمه دو حرفی بمعنی پنهان،ناپدید وناپیدا مورد استعمال قرار می‌گیرد.

۱٤	۱۳	۱۲	۱۱	۱۰	۹	۸	۷	٦	۵	٤	۳	۲	۱
۲۸	۲۷	۲٦	۲۵	۲٤	۲۳	۲۲	۲۱	۲۰	۱۹	۱۸	۱۷	۱٦	۱۵
٤۲	٤۱	٤۰	۳۹	۳۸	۳۷	۳٦	۳۵	۳٤	۳۳	۳۲	۳۱	۳۰	۲۹
۵٦	۵۵	۵٤	۵۳	۵۲	۵۱	۵۰	٤۹	٤۸	٤۷	٤٦	٤۵	٤٤	٤۳

جدول هفتگی ٤

افقی:

۱- معروفترین شاعر مرثیه سرای ایرانی- کتابی از علامه مرحوم طباطبائی-۲- فاسد وتباه- از انواع نفس که در قرآن از آن یاد شده- خرید و فروش و معامله در شرع اسلام- تاوان تخلف از شرع وجبران‌کننده گناه- لقب حضرت عیسی (ع)- ۳- سرفصل و عنوان روزنامه و مقاله- کلاه مخصوص مردم مصر- گروهی که درجنگ نهروان درمقابل علی (ع) ایستادند - از بین بردن علفهای هرز در کشاورزی- دردمندی واندوه- ٤- فرمان و دستور- ماده‌ای معطر - سخت و شدید- از ضمایر فاعلی- چشم‌پوشی و نادیده‌انگاشتن- از آنطرف قرض و وام- ۵- از غزوات حضرت رسول (ص)- ستاره- تکان وجنبش- طایفه و قبیله - ٦- عاقل دیوانه‌نمای زمان هارون‌الرشید- سازمان ارتش بیست میلیونی- حجب و عفت- بارگاه روی قبر- سرزمین گرمسیر- ۷- مردم عربی- بیابان و کویر- از نمازهای مستحبی- سوره‌ای در قرآن- با رفت آید و معنی نظافت دهد- ۸- از ضمایر- پیامبران ومرسلین- مرمت وتعمیرات و بازسازی- خالصانه واز روی محبت- از پساوند شباهت ۹- خانه و سرا- کج و مورب- کارنامه و بازده- دلیل آورنده - تپه خاکی و بلند- ۱۰- از فرق اهل تسنن- علامت توقف- از آنطرف شکمبار- زن و شوهر مرده- ثروتهای عمومی دراسلام- ۱۱- هم وسیله جنگی هم وسیله ورزشی- واحد پولی در اروپا- سردار عرب که قدم بخاک اروپا گذاشت و بترویج اسلام پرداخت- - قسمتی از دستگاه گوارشی- ۱۲- نیروی الکتریسته- برپشت سنگ پشت- پست و رذل - راهنما و وارد- سخن شوخی- ظرف ترازو- ۱۳- پیامبری در شکم ماهی- طریق و روش- از انجیلها- جمع نحس- بیل چوبی۱٤- جمع دیه بمعنی خون بها- جمع شدن و مجتمع شدن- عبادتگاه پیامبر قبل از بعثت- از نژادهای اروپائی- واحد پولی - ۱۵- مناسک حج از این روز آغاز می‌شود- مؤلف کتاب جامع‌العلوم-

عمودی:

۱- کسی که ایرانیان به کمک او برای خونخواهی حسین بن علی (ع) برخاستند.

۲- محدوده و چهار چوب- دوزخ و جهنم - نموورشد.

۳- از هنرهای هفتگانه - سست و بی حال - حرف فاصله - کاریز.

٤- مهروکابین - شامه نواز - خدای دست ساز - جوروظلم.

۵- از اصول دین اسلام - راه ترکی

٦- ماده‌ای خوشبو برای‌شستشو و کفن و دفن میت - ملکه معروف حضرت سلیمان- کارچاق کن در رژیم سابق در ادارات

۷- آرزو و چشمداشت - راهب نصرانی که درزمان خردسالی حضرت رسول (ص) خبر از پیامبری وی داد - ساعی و پرتلاش

۸- مقام و مرتبه - غده سرطانی خاورمیانه - خوردن عربی

۹- تصدیق بی ادبانه - جدو پدر بزرگ - چه بسیار - از آنطرف نیرنگها و کلکها

۱۰- نفی فارسی - چند حجت - شکننده و ظریف - ستیره و پافشاری در مخالف

۱۱- ناپخته- وصل نمودن - میل وهوس

۱۲- با یاد همراه است - در حال حاضر و فعلا - پیامبر کشتی ساز

۱۳- از مظاهر شرک - لقب خالد بن ولید پس از فتح شام- داخل خانه کعبه

۱٤- تخت و سریر- کفر و شرک - بمای ساختمان

۱۵- جنگی که به فتنه عایشه ایجاد شد- بدان و آگاه باش- فلزی که استعمال آن برای مرد حرام است

۱٦- سر سلسله اعداد - رمین - جابجائی هوا - مادر عرب

۱۷- در آن لذتی ست که در انتقام نیست - رنگ تنفر - سید و آقا - سوره‌ای در قرآن

۱۸- درمانده و سرگشته - مولف کتاب خصال و من لایحضره الفقیه - صبر و بردباری

۱۹- افسوس و اندوه - باردار و صاحب حمل - گشتن بدور خانه خدا-

۲۰- پیشوا و رهبر - رودی تاریخی در قاره آفریقا - از بین برده شده و غیر متداول

۲۱- کمبود و تنگی - پول خارجی

۲۲- طرف و جهت - جنازه و کالبد - سازچوپان- از خویشان درجه اول

۲۳- زبان عربی - طایفه‌ای در ایران - محصول صابون- متاع و جنس

۲٤- منسوب به ایل - کتاب زرتشتیان - فصل و برهه حساس-

۲۵- دانشمند و شاعر فارسی زبان پاکستان

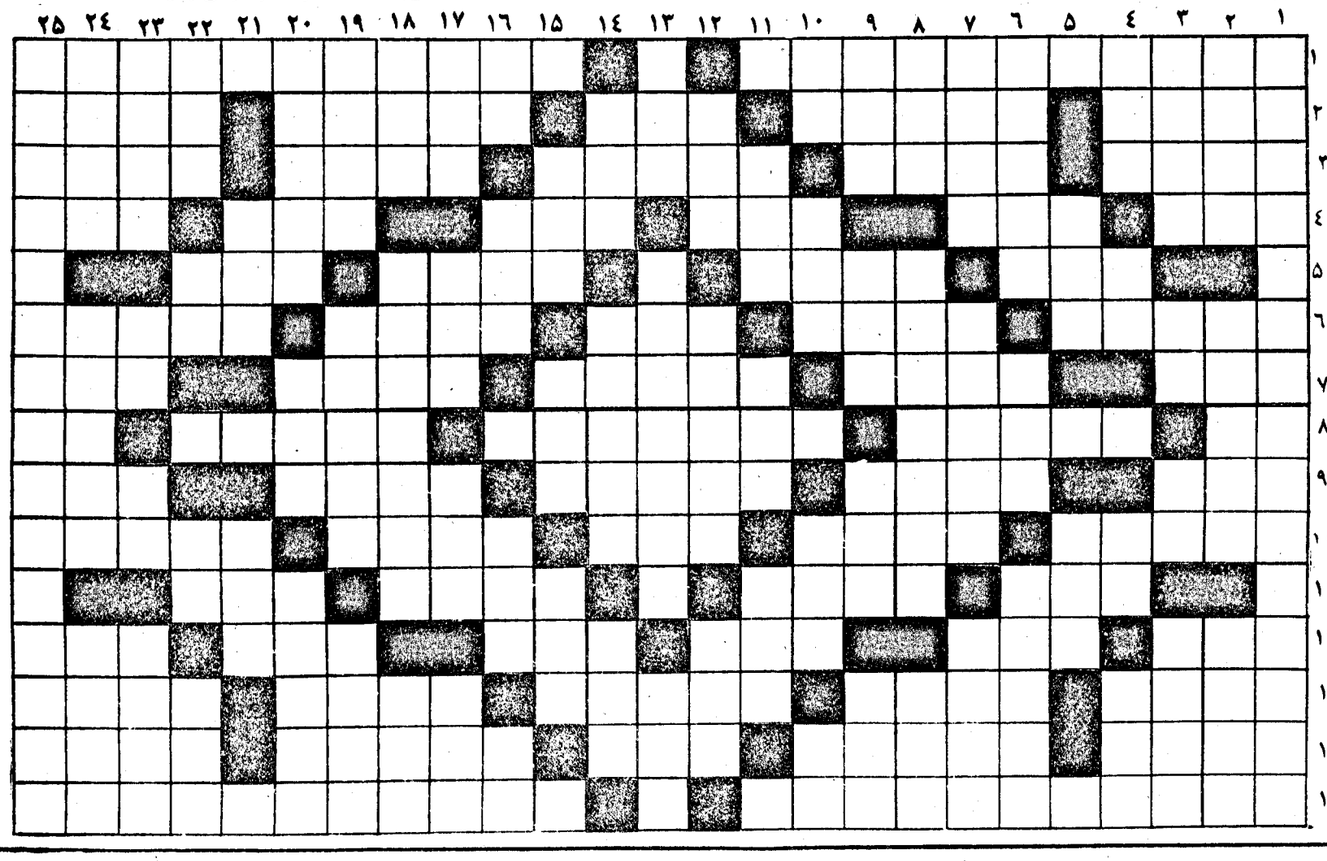

«عجیبه»

خداوند ملخ را بصورت ده حیوان خلق فرموده: روی او مانند روی اسب- چشم او مانند چشم فیل- شاخ اوچون شاخ گوزن- گردن اوچون گردن گاو- سینه او چون سینه شیر- شکم اوچون شکم عقرب- ران او چون ران شتر- پای او چون پای شترمرغ- دم او مانند دم مار.

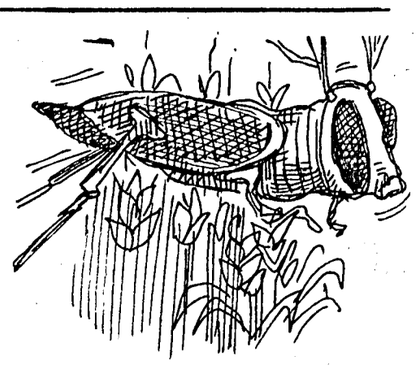

«نام آدم و حوا»

شخصی که اظهار فضل می‌نمود در میان جمعی میگفت: هر که نام آدم و حوا نوشته بر در خانه آویزد، شیطان بدانخانه در نیاید، ظریفی از میان جمع برخاست و گفت:شیطان در بهشت در جوار خدا به نزد ایشان رفت و بفریفت چگونه می‌شود که در خانه ما از اسم ایشان بپرهیزد.

پاسخ سرگرمیها و جدول کشکول (۲)

جدول شهدای انقلاب- از ترکیب ۱۸ حرف باقیمانده از جدول شهدای انقلاب نام شهید محراب «سیدعبدالحسین دستغیب» بدست می‌آید.

سرگرمی - پس از حل کامل جدول جمله: «هرکه از کار نیک خود دلشاد و از کردار بدش اندوهناک باشد مومن اوست» بدست می‌آید.

حل جدول هفتگی (۲)

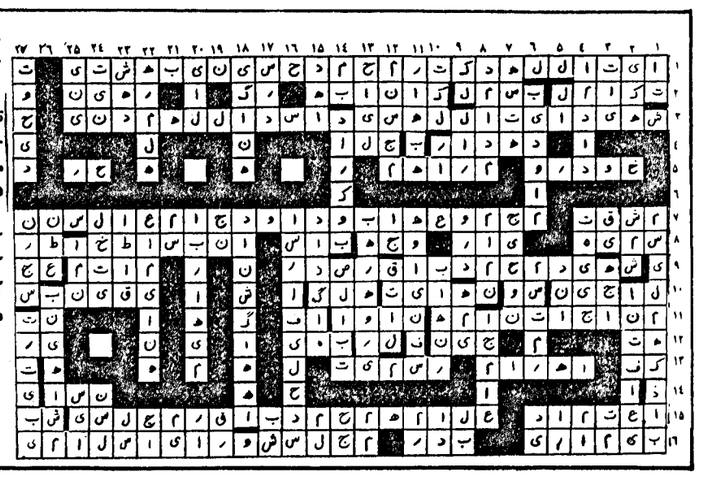

نیازمندیهای عمومی

از ۸ صبح تا ٤ بعدازظهر تلفنی آگهی میپذیرد

تلفن‌های ۳۱۶۱۶۰-۳۱۲۹۲۹-۱۸-۳۰۶۱۱۱

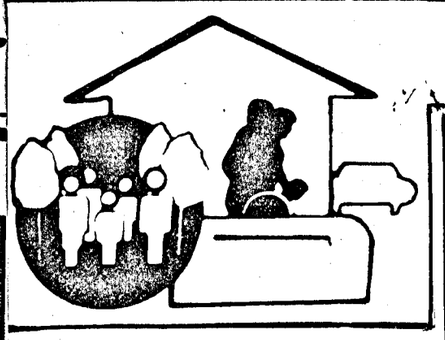

تعاونی اسلامی

سرویس بری به تمام نقاط تهران و حومه
تلفن ۷۳۹۷۸۰

ظفر ماشین

اتوبوس- دربست -میی‌بوس
تلفن ۲۲٤۷۰۲

تعلیم هنر خوشنویسی

مکاتبه‌ای
تابلو و پارچه‌نویسی، تهران شمال شرق میدان آزادی خیابان اتحاد بالاتر ازمسجد موسی‌بن جعفر(ع)

جشن عروسی در تالار آینه امیر

عصرانه کامل ۲۵۰ریال
عصرانه و شام ۶۰۰ریال
آدرس: خیابان انقلاب روبروی سینما رویال
تالار آینه امیر تلفن ۳۰۲۸٤۸

توجه توجه

برای دریافت پروفرمهای اتصالات جوشی- اتصالات آب- سیم بوکسل - زنجیر موتورسیکلت زنجیر دوچرخه و تمام قطعات آن - زنجیر موتور ماشین- چوب- قطعات یدکی ماشین آلات سنگین با شماره تلفن ٦۲۳٤۲۲ تماس حاصل فرمائید.

فرش امید

خریدار فرشهای کهنه و نو جهت صادرات
حسنی جمعه‌ها ۷۵۸۱٤۸

آگهی فروش

آپارتمان ٤ طبقه، طبقه چهارم، دو واحدی، ٦٤ متر مفید دو اتاق حوابه با پارکینگ و شوفاژ در خیابان بهار شیراز- خیابان شهید حوادنیا، کوی فرهاد روبروی پلاک ۷ تلفن ۹٦٦۱۰۵

کارخانه قالیشوئی توحید

بادستگاههای مجهز واتوماتیک
شستشو بااصول مذهبی رفوگری- رنگ برداری-خاک گیری
۵۵۷۸٦۹-۵۵٦۵۲٤

آگهی استخدام

بچند نفر کارگر زنانه دوزووردست نیازمندیم
تلفن ۳۱۱۷۲۱

آپارتمان فروشی

طبقه همکف ۲۵۰ متربنا چهارخوابه با حیاط بزرگ مجهز اوریحان مشتاق
۳۰٤٦۹۰-٦٤۱۸٦۷

خانه فروشی

خانه‌ای درافسریه بمساحت ۱۲۰ متریک اطاق خوابه فروشی ٦٤۳۸٦۳

معاملات تلفنی

بورس تلفن
٦۲٤٦۱۸

ترجمه

ترجمه رسمی، فوری به کلیه زبانها در تمام ساعات با تلفن مدارک تحویل و تحول میشود ۸۲۵۹۰۸

تعمیر تلویزیون

تعمیرمجلزفیلیپس
۳۳٦٤٦۹

تعمیر تلویزیون رنگی پارس، گروندیک، لوه
۲۳۹۳۸٦

شستشوی مبلمان

کلین سپید ۲٦۰۵۳۰
خشکشوئی موکت مبل و اتومبیل فرش بدون تعطیل در محل ۷۰۸۵۸۳

تزئینات

محبوب‌ترین مؤسسه
تعمیرات، الستیک، کاور، ظروف تراشه دار، شیرهای برقی، دستگاه‌های ... اکسوموتاهاه، ... فلزی تلفن‌های ۳۵۵۵٦۵-۳۵۷٦۱۸-۳۵۵۵٦٤

برای ساختمان شما

پیمانکاری ساختمان
تعمیرات وروکار
۹۲۳٤۰۷

داربست فلزی یزد
بیج و رولپلاک
۳٤۰۲۹٤

خوب- ارزان- فوری نقاشی ساختمان در سراسر ایران با ارزانترین قیمت ۷۳۰۰۲۹

نقد و اقساط

بوسیله مهندسین مجرب زمین شما را در سرتاسر ایران بصورت نقد و اقساط می‌سازیم
۷٦۹۰۷٤

خدمات ساختمانی هجرت کلی و جزئی بنائی- لوله کشی - گاز- برق- تلفن- شوفاژ
۹۷۲۰٦۸- ۹۷۳۹۵۷
شب ۹۸۱۹۷۱

فروش و نصب داربست بیج‌ورولپلاک سنگ شرکت سیماساز
۸٤٤۱۳۸

شستشوی فرش

قالیشوئی ابر
قالی شما را شستشو و کر میدهد ۵۵٤۳۱۵
۵۵۰۸٤۳
٦۵۷۷٤۸

قالیشوئی نارمک رفوگری رنگبرداری
۷۹۵۷۲۹
٦۵۵۹۰۸

قالیشوئی داودی
۵۵۹۲۸٦
تحویل ٤۸ساعته با اصول مذهبی

قالیشوئی تهران صداقت
با مجهزترین دستگاه اتوماتیک و رفوگری
۵۹۵۷۳۷

قالیشوئی قدس
۷۹۳٦٤٦

قالیشوئی خورشید
با رفوگری
۷۰۹۵۵٤
۷۰٤۷۹۱

تخلیه چاه ولوله بازکنی

مؤسسه خدماتی حمید
تخلیه چاه
تشخیص
ترکیدگی
باکامپیوتر
لوله‌بازکنی
با فنربرقی
بدون کنده‌کاری
با اصول بهداشتی
۲٦۳۷۷۰
۲٦۳۳۵۷

تخلیه چاه
تشخیص
ترکیدگی لوله
باکامپیوتروبنائی
بامصالح لوله بازکنی
شبانه‌روزی
۵۵۷۷۷۷

مؤسسه خدماتی موسوی
تخلیه چاه
تشخیص
ترکیدگی لوله با کامپیوتر
لوله‌بازکنی
ولایروبی فوری ارزان
شبانه‌روزی
۵٦٤٤٤۸
٦٤۹۰۹۳

مؤسسه فنی نسیم وچکه
تخلیه چاه
٦۸۰۳۱۹
شبانه روز در خدمت شما
تشخیص
لوله با کامپیوتر
ترمیم با بنائی و مصالح
لوله‌بازکنی
ارزان و فوری
٦۸۰۳۱۹

شبانه روزی
فوری
تشخیص
ترکیدگی
تخلیه چاه
با کامپیوتر
لوله‌بازکنی
ترمیم لوله با بنائی و مصالح
۸۳۳۸۲٤

تخلیه چاه
لوله‌بازکنی لایروبی فوری
۲۲۱۲۲۲

شرکت تهران تکنیک آب
تشخیص
ترکیدگی
با کامپیوتر
ترمیم و بنائی با کلیه‌مصالح
لوله‌بازکنی
فوری بدون کنده کاری
تخلیه چاه
با اصول بهداشتی
۸۵۱۸۸٦
۸٤٦۲۵۲
شعبه
شمیرانات
٤۲۷۹۳۸۷

تخلیه
هر نوع چاه و لوله بازکنی ۹۳۳۸٤۹
تشخیص ترکیدگی لوله و ترمیم

موسسه نادر تکنیک
تخلیه چاه
بااصول بهداشتی
تشخیص
ترکیدگی
باکامپیوتر
و ترمیم‌لوله بنائی‌بامصالح
لوله‌بازکنی
بدون کنده‌کاری در اسرع وقت
۲٦٦٤٤٦

تشخیص
ترکیدگی
با خدمات
لوله بازکنی
تخلیه چاه
تلفن
۲۷۷٦٤۱

تخلیه چاه
لوله بازکنی و تشخیص
۷۳۳۹۰۱

مؤسسه شایسته
تشخیص ترکیدگی لوله
لوله‌بازکنی
تخلیه‌چاه
ارزان و فوری
۳٤٦۳۸۳
۳۳۷٤۱۹

تخلیه‌چاه
لوله بازکنی و لایروبی
۹٦۸۳۷۵

تشخیص ترکیدگی بنائی لوله بازکنی بدون تعطیل
۸۵۳٤۱۹- ۸۵۲۰۱۰

تعمیرات

المپیا
نمایندگی چرخ خیاطی المپیا درایران جهت هرنوع چرخ، کلاس گلدوزی خیاطی ودستباف دائر نموده است تعمیرات پذیرفته میشود.
۳۸۵۰۱۱۱و
٦٦٤٤۸۲

گمشده

کارت موتور بشماره شهربانی ۸٦۹۵ تهران ۵۷ بنام علی اصلانی مفقودگردیده اعتبارندارد

عروةالوثقی بشریه
دانش‌آموزی حرب
جمهوری اسلامی
هردو هفته یکبار
منتشر می‌شود

بسمه تعالی

جمهوری اسلامی ایران

وزارت بازرگانی

مرکز تهیه و توزیع مواد پلاستیکی

قابل توجه مصرف‌کنندگان تسمه پروانه

به اطلاع کلیه مصرف کنندگان محترم تسمه پروانه تا نمره ۱۲۰ میرساند که جهت تامین نیاز خود مستقیما به شرکت نگهدار واقع در چهار راه گلوبندک خیابان خیام ساختمان استاندارد مراجعه تا طبق ضوابط آن شرکت به شرح ذیل تسمه دریافت نمائید:

۱- جهت دریافت تسمه های صنعتی مستقیما به شرکت نگهدار.
۲- جهت دریافت تسمه های کشاورزی از طریق جهاد سازندگی شهرستان مربوطه
۳- سایر مصرف کنندگان کمافی السابق از طریق فروشگاههای شرکت فوق.

ضمنا در مورد سایر شماره‌های تسمه‌پروانه از ۱۲۰ به بالا به محض وارد شدن از طریق جراید اعلام خواهد شد.

روابط عمومی مرکز تهیه وتوزیع مواد پلاستیکی وابسته به وزارت بازرگانی

بسمه تعالی

آگهی استخدام

یک شرکت صنعتی تحت پوشش سازمان صنایع ملی ایران جهت تکمیل کادرفنی خودافراد واجد شرایط زیررا که مومن ومعتقد به مبانی نظام جمهوری اسلامی ایران باشند برای خدمت درتهران به همکاری دعوت مینماید.

۱- سرپرست مهندسی صنایع وبرنامه ریزی: مهندس صنایع با ۵ سال سابقه کارمفید دربرنامه ریزی واحدهای تولیدی.
۲- مهندس مکانیک: آشنا به امورتولید باحداقل دوسال سابقه کارمفید.
۳- سرپرست قالبسازی وطراحی: مهندس مکانیک یاقالبسازی باده سال تجربه مفیددرقالب سازی(سمبه وماتریس)
٤- قالب سازوتعمیر کارقالب: باهفت سال تجربه درقالب سازی (سمبه وماتریس)

داوطلبین میتوانند مشخصات وسوابق خودراباذکر شماره تلفن به آدرس تهران صندوق پستی شماره٤٤۳ ارسال دارند.

شرکت لامینکو (سهامی خاص)

طراح، سازنده و نصب کننده لوله و هر نوع اسکلت فلزی می‌باشد تلفن ۸۵۲۲٦٦

شرکت گرم ساز

(مکرول سابق)
لوله‌کشی گاز، شوفاژ، تهویه و غیره با نازلترین قیمت
۸۳۳۳۲۰
۸۲۲۷۸۸

بسمه تعالی همه عالم محضر خدا است امام خمینی

آگهی تعیین مدیران شرکت دقت‌فر با مسئولیت محدود ثبت شده بشماره ۳۷۲٤۲

طبق صورتجلسه مورخ ۱۳٦۱/۱۲/۲۵ مجمع عمومی شرکاء شرکت مذکور تصمیماتی بشرح زیر اتخاذ گردید ۱- آقای محمدحسن راستگوی مشهور بعنوان عضو هیئتمدیره و مدیرعامل آقای احمد راستگوی مشهور بسمت رئیس هیئتمدیره و بانو بهجت موسوی‌زاده بنام به عنوان نایب رئیس هیئتمدیره انتخاب گردیدند. ۲- کلیه چکها سفتهها و قراردادهای تعهدآور شرکت بامضای دونفر از سه نفر اعضای هیئت مدیره متفقاً و با مهر شرکت معتبر میباشد اوراق و مکاتبات عادی با امضای مدیرعامل و مهر شرکت معتبر خواهد بود.

اداره ثبت شرکتها و موسسات غیرتجارتی تهران

بنام خدا

شرکت تولیدی تیغ ایران به تعدادی تراشکار درجه یک باشرایط زیرنیازدارد:

۱- تحصیلات حدود دیپلم، ترجیحاً دیپلم فنی
۲- حداقل۲ سال سابقه کار تراشکاری روی نقشه

واجدین شرایط همه روزه به استثنای پنجشنبه وجمعه به کارگزینی شرکت واقع درخیابان خاوران جنب پمپ‌بنزین دوم مراجعه نمایند.

بسمه‌تعالی

اگهی تأسیس شرکت جبل‌بر

شرکت جبل‌بر سهامی خاص در تاریخ ۱۳٦۲/۱/۳۰ تحت شماره ٦۸۲ در دفتر ثبت شرکتهای داخلی این اداره بثبت رسیده جهت اطلاع عموم بشرح زیر آگهی میگردد.

۱- نام شرکت: شرکت جبل‌بر
۲- هویت کامل و اقامتگاه مؤسسین: آقایان اسماعیل بردبار بشناسنامه ٤۷۹ صادره بندرعباس. محمد خوشنمک بشناسنامه ۵۸۸ شهرو بندرعباس. احمد اشکبود بشناسنامه ٤۰۷ کشار علیا بندرعباس. عبداله ملاحی بشناسنامه ۱۵٦٤ جزیره قشم. حسن ملائی بشناسنامه ۷ موالید بندرعباس حسین تاربیع بشناسنامه ۳۷۰ بندرعباس. عزیزنمک دست بشناسنامه ٤٦۹ بندرعباس. عبداله محمودی بشناسنامه ۳ موالید بندرعباس احمد اساره بشناسنامه ۳ موالید صادره از انگوران بندرعباس. احمد نورالدینی بشناسنامه ۵ موالید قلات پائین بندرعباس. ابراهیم بردبار بشناسنامه ۳ موالید بندرعباس. محمد بهی بشناسنامه یک موالید بندرعباس
۳- موضوع شرکت: خرید ماشین‌آلات و انجام کارهای زیربنائی در توسعه کارهای کشاورزی مانند تسطیح و خاکبرداری و ایجاد انهارورودهای خاکی واحداث راههای روستائی و ارتباطی و ساختن سیل بندها و مساعدت مفید در امر توسعه کشاورزی استان و همیاری و همکاری با سایر نهادهای انقلابی که در امر تسهیلات روستائی و عمرانی منطقه فعالیت دارند، و کارهای ساختمانی و تأسیساتی و همچنین صادرات و واردات مجاز.
٤- مبلغ سرمایه، تعداد سهام و مبلغی که پرداخت نموده است. مبلغ شصت میلیون ریال تماماً نقداً بموجب گواهی شماره ۹۱-۱۳٦۲/۱/۳۰ بانک تجارت شعبه بندرعباس بحساب جاری شماره ۵۲۰۷ واریز گردیده ششصد سهم یکصد هزار ریالی با نام تقسیم که برابر صورت فهرست سهامداران ضمیمه پرونده میزان سهم هر یک از اعضاء بتفکیک مشخص شده است.
۵- مرکز اصلی شرکت: بندرعباس خیابان امام خمینی روبروی پارک شهر محله خواجه عطاء.
٦- مدت شرکت: از تاریخ ۱۳٦۲/۱/۱۵ بمدت نامحدود.
۷- مدیران شرکت و اشخاصیکه حق امضاء محار دارند: آقای اسماعیل بردبار بسمت مدیرعامل و آقای محمد خوشمک بسمت رئیس هیئت مدیره و آقای احمد اشکبود بسمت نایب رئیس هیئت مدیره برای مدت دو سال انتخاب و حق امضای کلیه اسناد و اوراق بهادار و چکها و سفتهها و بروات و قراردادهای شرکت با امضای مدیرعامل و رئیس هیئت مدیره و در غیاب هر یک از دو نفر فوق با نایب رئیس هیئت مدیره متفقاً با مهر شرکت معتبر خواهد بود.
۸- نام مدیرعامل و حدود اختیارات: آقای اسماعیل بردبار و حدود اختیارات برابر ماده ۳۷ اساسنامه.
۹- بازرسان شرکت: آقای حسن ملائی بسمت بازرس اصلی و آقای حسین تاربیع بسمت بازرس علی‌البدل برای مدت یکسال مالی تعیین و انتخاب شده‌اند.

بهمن مسعودفر رئیس اداره ثبت اسناد و املاک بندرعباس

بسمه تعالی

اگهی تأسیس صندوق قرض‌الحسنه قائم روستای سنقر آباد

نظر به بند الف از ماده ۲ آئیننامه اصلاحی مؤسسات غیر انتفاعی مصوب سال ۱۳۳۷ مؤسسه صندوق قرض‌الحسنه قائم روستای سنقر آباد بشماره ۵۱ مورخ ٦۲/۱/۱٦ در دفتر مؤسسات غیر تجارتی ثبت ومفاد آن برای اطلاع عموم آگهی میشود که اساسنامه شامل ۳٤ ماده و ۷ تبصره میباشد وصورتجلسه هیئت مدیره بگواهی ژاندارمری هشتگرد رسیده ۱- نام صندوق- مؤسسه صندوق قرض‌الحسنه قائم روستای سنقر آباد ۲- موضوع انجام کارهای عام المنفعه بطور غیر انتفاعی وپرداخت وامهای بدون بهره (قرض‌الحسنه) واعطای اعتبارات بدون بهره باشخاص اعم از حقیقی وحقوقی با رعایت موازین شرعی ۳- مرکز اصلی روستای سنقرآباد ٤- اسامی مؤسسین آقایان سیفاله حشکی، اسمعیل مدیر رنجبر، غیباله حشکی، مرتضی توانگردهقان، باب اله توانگر دهقان، مطلب حق روستا، منصور حق روستا، رمضان فلاح رفیع، ابوطالب حق روستا، مهدی توانگر دهقان ،اصغر حق روستا ولی اله خرد فلاح، خیراله توانگر دهقان یزدان فلاح رفیع صفر توانگر دهقان احمد مدیر رنجبر رضا حق روستا علی محمد دهقانفر، حسین حق روستا، مسعود مدیر رنجبر ،۵- مدیران مؤسسه اشخاصیکه حق امضاء دارند آقای سیفاله خشکی بسمت رئیس هیئت مدیره واسماعیل مدیر رنجبر بسمت نایب رئیس وآقای سیفاله خشکی بسمت مدیر عامل وآقای حاج مرتضی توانگر دهقان بسمت قائم مقام مدیرعامل وآقای منصور حق روستا بسمت منشی وآقای غیباله خشکی بسمت خزانه دار وآقایان رمضان فلاح رفیع ومطلب حق روستا بسمت عضو انتخاب شدند وطبق ماده ۱۷ اساسنامه مقرر شد کلیه اسناد واوراق بهادار وتعهد آور با امضاء دو نفر از اعضای اصلی هیئت مدیره ومدیر عامل یا قائم مقام او ومهر صندوق باشد

محمد عظیمی رئیس اداره ثبت اسناد کرج

بسمه تعالی
همه عالم محضر خدا است (امام خمینی)

آگهی تغییرات شرکت ایران لارگین سهامی خاص بشماره ثبت ٤٦۲۱۰

بموجب صورتجلسه مجمع عمومی عادی وفوق‌العاده مورخ ٦۱/۱۲/۱۲
۱-ماده ٦ اساسنامه بشرح زیر اصلاح شد:
مجموع ذل سهام شرکت عبارتست ازیکصد سهم پنجاه هزار ریالی بانام تمام پرداخت
۲-درماده ۳۳ اساسنامه تعداد اعضای هیئت‌مدیره ازسه نفر به دونفر اصلاح شد.
۳- ضمن نقل وانتقال سهام آقایان ناصر خانی، حسین خانی، بسمت اعضاء هیئت مدیره بمدت دوسال وناصر فرهادی ومحمد امین صدیقی بسمت بازرس اصلی وعلی‌البدل بمدت یک سال انتخاب شدند.
٤- روزنامه جمهوری اسلامی جهت درج آگهی‌های شرکت تعیین گردید.
۵- طبق صورتجلسه هیئت مدیره مورخ ٦۱/۱۲/۱۲ آقای ناصر خانی بسمت مدیرعامل ورئیس هیئت مدیره وحسین خانی بسمت نایب رئیس هیئت مدیره تعیین ومقرر گردید کلیه اوراق واسناد بهادار شرکت بامضای مدیرعامل به تنهائی همراه با مهر شرکت معتبر میباشد.

اداره کل ثبت شرکتها
۲۳۰۲م- الف

بسمه تعالی
همه عالم محضر خدا است (امام خمینی)

آگهی تأسیس شرکت ایران ممرت با مسئولیت محدود

در تاریخ ٦۲/۱/۱۲ تحت شماره ٤۷۱۹۳ این اداره به ثبت رسیده و خلاصه شرکتنامه آن بشرح زیر جهت اطلاع عموم آگهی میشود:
۱- موضوع شرکت: تولید ساخت واردات و صادرات خریدوفروش موادو لوازم الکتریکی و کلیه کالاهای مجاز آزمایشگاهی و پزشکی
۲- مرکز اصلی شرکت: تهران خیابان عباس‌آباد خیابان آپادانا خیابان نیلوفر خیابان هشتم پلاک ۲۹ طبقه سوم
۳- سرمایه شرکت مبلغ: پنج میلیون ریال
٤- مدیران و دارندگان حق امضاء: آقایان حیدر هنرور مدیرعامل فریدون صدیقی رئیس هیئت مدیره محمد گرشاسبی و علیرضا سعیدی بسمت اعضاء هیئت مدیره انتخاب گردیدند. کلیه اوراق تعهدآور و چک و سفته و برات بامضاء مدیرعامل و مهر شرکت معتبر میباشد.

اداره ثبت شرکتها و مؤسسات غیرتجاری تهران

آگهی تاسیس مؤسسه تجارتی پاس

نظر بماده ۸ آئین نامه ثبت مؤسسات غیر تجارتی مؤسسه تجارتی چارویدار در تاریخ ٦۲/۱/۱۷ تحت شماره ۲٤٦۷ در این اداره به ثبت رسیده و خلاصه مفاد اساسنامه آن جهت اطلاع عموم آگهی‌میشود: ۱- نام مؤسسه - مؤسسه تجارتی چارویدار ۲- موضوع مؤسسه- تهیه و توزیع و پخش کلیه کالاهای مجاز بازرگانی ۳- تابعیت ایرانی ٤- مرکز اصلی مؤسسه- خیابان سهروردی جنوبی شماره ۲۲۱ طبقه سوم ۵- اسامی مؤسسین آقایان محمد صادق شاهی مقنی و عزیزاله اسدی زیارای ٦- تاریخ تشکیل مؤسسه - ٦۲/۱/۱٦ بمدت نامحدود ۷- مدیر یا مدیران و اشخاصیکه در مؤسسه حق امضاء دارند آقایان محمد صادق شاهی مقنی و عزیزاله اسدی زیاری بسمت اعضاء هیئت مدیره انتخاب گردیدند کلیه اوراق و اسناد رسمی قراردادها و هر نوع سند تعهد آور بامضاء هر دو نفر متفقاً با مهر مؤسسه معتبر می‌باشد. ۸- دارائی مؤسسه- مبلغ یک میلیون ریال است.

اداره ثبت شرکتها و موسسات غیر تجاری تهران

بسمه تعالی
همه عالم محضر خداست
امام خمینی

آگهی تغییرات در شرکت بازرگانی صنعتی و معدنی ایران سهامی خاص ثبت شده بشماره ٤٦۸۰۱

باستناد صورتجلسه مجمع عمومی فوق‌العاده مورخ ٦۲/۱/۱۷ ماده ٤ اساسنامه بشرح ذیل اصلاح گردید . ماده ٤- مرکز اصلی شرکت در تهران میباشد تعیین محل (آدرس) و تغییر آن و همچنین در صورت ضرورت ایجاد شعب در سایر نقاط کشور یا خارج از کشور با تصویب هیئت مدیره خواهد بود. و باستناد صورتجلسه هیئت مدیره مورخ ٦۲/۱/۱۷ محل شرکت به خیابان افریقا نبش خیابان گلفام شماره ۸٦ طبقه چهارم منتقل گردید.

اداره ثبت شرکتها و موسسات غیر تجاری تهران

بسمه تعالی
همه عالم محضر خدا است
امام خمینی

آگهی تعیین محل شرکت دارز سهامی خاص ثبت شده بشماره ۳٦۳۵۲ بر اساس صورتجلسه هیئت مدیره مورخ ۱۳٦۲/۱/۵ محل شرکت به خیابان دکتر لبافی نژاد شماره ٤۰ طبقه سوم منتقل گردید.

اداره ثبت شرکتها و موسسات غیر تجارتی تهران

بسمه تعالی
همه عالم محضر خدا است.
امام خمینی

آگهی تغییرات در شرکت نوافرم سهامی خاص ثبت شده بشماره ۹۳۹۲

باستناد نامه شماره ۳۰٦/۷٤ مورخ ٦۲/۱/۹ بنیاد مستضعفان و صورتجلسه مجمع عمومی عادی بطور فوق‌العاده مورخ ٦۱/۱۲/۲۵ آقایان مرتضی ذره و سید حسین رجائی موسوی و بنیاد مستضعفان بسمت اعضاء جدید هیئت مدیره بمدت دو سال انتخاب گردیدند.

اداره ثبت شرکتها و موسسات غیر تجاری تهران

بسمه تعالی-
همه عالم محضر خداست
امام خمینی

آگهی تغییرات در شرکت کارتکنیک سهامی خاص ثبت شده بشماره ۱۳۰۲۹

بموجب صورتجلسه مجمع عمومی عادی بطور فوق‌العاده مورخ ٦۱/۱۲/۲٤ شرکت مذکور: ۱-بنیاد مستضعفان ۲-آقای محمد فضیلت ۳-آقای ولی‌اله قدیانی بسمت اعضای اصلی و آقای یوسف خویلو و آقای صادق خویلو بعنوان اعضای علی‌البدل هیئت مدیره شرکت انتخاب گردیدند.

اداره ثبت شرکتها و مؤسسات غیرتجاری تهران

بسمه تعالی

اطلاعیه سازمان حج و زیارت در مورد معاینه زائران حج سال ۶۲

از متقاضیان محترم بیت‌الله الحرام که برای تشرف در سال ۱۳۶۲ قبول شده‌اند و تاکنون جهت معاینه مراجعه ننموده‌اند تقاضا میشود حداکثر تا آخر اردیبهشت ماه سالجاری با در دست داشتن مدارک مشروحه زیر در تهران، شهر ری، ورامین و دماوند و کرج بدرمانگاههائیکه اسامی آنها ذیلا آمده است و در سایر استانها بدرمانگاههائیکه از طرف سازمان‌های منطقه‌ای بهداری استان اعلام میشود جهت معاینه و دریافت دفترچه بهداشتی و درمانی مراجعه نمایند.

الف- مدارک مورد نیاز:

۱- سند بانکی که رقم سمت راست آن بشماره ۱ و یا ۵ ختم میشود.
۲- کسانیکه سابقه ثبت نام سال ۱۳۵۸ را داشته و در ثبت نام اسفندماه سال ۱۳۶۰ شرکت نموده‌اند با ارائه تاییدیه کتبی از دفتر حج استان و سند بانکی سال ۱۳۶۰.
۳- اصل شناسنامه
۴- دو قطعه عکس ۴ X ۳

ب- اسامی درمانگاههائیکه از متقاضیان تهران، شهرری، کرج، ورامین معاینه بعمل میآورند:

نام درمانگاه	آدرس
منطقه جنوب	
۱- پلی‌کلنیک شهرری	ایستگاه حسن‌آباد
۲- درمانگاه شهید حیدری	چهارراه امیراکرم- خیابان فرانسه
۳- پلی کلنیک طوس	خیابان کارگر- بالاتر ازمیدان قزوین
۴- پلی کلنیک شوش	خیابان شوش- چهارراه خانی‌آباد
۵- درمانگاه فرمانفرمائیان	خیابان جمهوری- خیابان حشمت‌الدوله
۶- پلی‌کلنیک ابوریحان	خیابان فلسطین- نبش سزاوار
منطقه شمال	
۱- درمانگاه طالقانی	میدان تجریش
۲- درمانگاه تراب	خیابان دولت
۳- درمانگاه منظریه	جماران
۴- درمانگاه مرکزی بهداری دماوند	دماوند
منطقه شرق	
۱- درمانگاه همایون	مجیدیه- خیابان اردیبهشت
۲- پلی‌کلنیک ۱۷شهریور	میدان شهدا۱ اول خیابان قزوین
۳- درمانگاه کامرانی	خیابان شوش شرقی نرسیده به تیردوقلو
۴- درمانگاه شماره ۱ورامین	ورامین
۵- درمانگاه پلشت	شمال ورامین
منطقه غرب	
۱- پلی‌کلنیک ایران شهر	خیابان ایرانشهر
۲- پلی کلنیک فاضل	بلوارکشاورز دهکده
۳- پلی‌کلنیک تخصصی شماره ۲	دوراهی قپان- خیابان قزوین
۴- بیمارستان حضرت امیرالمومنین	خیابان ستارخان- خیابان نیایش
کرج- پلی‌کلنیک راست روش	چهارصددستگاه

بکلیه متقاضیان اکیدا توصیه میشود درحفظ دفترچه‌های بهداشتی که یکی از مدارک مورد نیاز جهت صدور گذرنامه آنها میباشد و همراه داشتن آن در طول مسافرت بکشور عربستان سعودی ضروری است دقت بعمل آورند. بدیهی است در صورت مفقود شدن المثنی صادر نخواهد شد.

ابوالفضل توکلی بینا قائم مقام وزیر ارشاد اسلامی و رئیس شورای مدیریت

بسمه تعالی
آگهی احضار

بدینوسیله به آقای غلامرضا اسکندری فرزند محمد علی که فعلا مجهول المکان و در پرونده کلاسه ۶۲۷/۵۹ کیفری(۶۱/۸۴ کیفری جدید) به اتهام قتل غیرعمدی در حین رانندگی تحت تعقیب میباشد و در تاریخ ۵۹/۷/۶ بعلت جنگ تحمیلی و حمله مزدوران بعثی عراقی به سوسنگرد با قید التزام از زندان آزاد گردیده است لذا اخطار میگردد که جهت رسیدگی باتهام خود را باین دادگاه معرفی و در غیر اینصورت پس از پایان دو ماه از تاریخ آخرین آگهی که سه نوبت متوالی خواهد بود رسیدگی و اظهارنظر خواهد شد.

جانشین بازپرس دشت آزادگان- آشتیانی

۳۹۲۱ م-الف

سود سوز آور

شرکت ملی صنایع پتروشیمی سود سوزآور مورد نیاز صنایع را با قیمتهای زیر در تهران عرضه مینماید.
سود پرک هرکیلو ۶۰ ریال
سود جامد هرکیلو ۵۶ ریال
خیابان کریمخان زند. تلفن ۸۳۲۷۵۴

آگهی مزایده

شرکت ملی صنایع پتروشیمی حدود ۲۰۰۰ بشکه و ۱۰۰۰ عدد پالت چوبی و۱۵ تن گرانول ضایعاتی را بطور جداگانه ازطریق مزایده بفروش میرساند طالبین میتوانند جهت دریافت شرایط مزایده حداکثر تا تاریخ ۶۲/۲/۲۵ بشرکت ملی صنایع پتروشیمی واقع در خیابان کریمخان زند مقابل قائم‌مقام فراهانی مراجعه ویاباتلفن ۸۳۲۸۹۷ تماس حاصل نمائید.

---

۸۵ م -الف

«بسمه تعالی»

«آگهی مناقصه»

دانشگاه گیلان درنظر دارد تا تجهیز آزمایشگاههای گروههای آموزشی شیمی، فیزیک و بیولوژی دانشکده علوم را که شامل تهیه و نصب میزها و سکوها و سایر موارد لازم براساس نوع آزمایشگاهها و راه‌اندازی و نصب تجهیزات ثابت در آنها میباشد، ازطریق مناقصه بشرکتهای ذیصلاح واگذار نماید.

از شرکتهای علاقمند که سوابق کارهای مشابهی را داشته باشند، دعوت میشود تا یک نسخه از کاتالوگ کارهای خود را شامل نوع و کیفیت و مشخصات کامل، بهمراه سوابق کارهای انجام شده، بدانشگاه گیلان بآدرس رشت- صندوق پستی ۴۰۱ ارسال دارند.

دانشگاه گیلان

بسمه تعالی

اطلاعیه شماره ۲

ستاد کمک رسانی اصناف- بازرگانان و صنایع تهران به جبهه‌ها پیرو اطلاعیه شماره یک ستاد طی جلسات متعدد که در جهت اجرای اوامر امام امت پیرامون کمک‌های کلیه اصناف و بازرگانان و صاحبان صنایع به جبهه‌های جنگ حق علیه باطل داشته مقرر گردید تا ستادهای فرعی با همکاری اتاق بازرگانی، انجمنهای اسلامی، اتحادیه‌های صنفی و شرکتهای تعاونی صنفی در محل اتحادیه ها و اتاق بازرگانی تشکیل و ضمن دعوت از اعضاء هر صنف در اتحادیه مربوطه کمک‌های مردمی را جمع آوری و بیکی از حسابهای زیر:

حساب شماره ۴۴۴۴ ریاست محترم جمهوری
حساب شماره ۲۲۲- دولت جمهوری اسلامی
حساب شماره ۱۵۱۵ بانک ملی خشایار اتاق بازرگانی
حساب شماره ۴۹۳۱۰ بانک ملی بازار کمیته امور صنفی

واریز نموده و لیست وجوه اخذ شده را به دفتر ستاد ارسال دارند.

در مورد حل مشکل مالیاتهای معوقه تا پایان سال ۵۹ همانطور که وزیر محترم دارائی در مصاحبه رادیو تلویزیونی و در جلسه اصناف در مسجد امام فرمودند توافق‌هائی حاصل شده که نحوه آن در اتحادیه‌ها و اتاق به اطلاع خواهد رسید.

بسمه تعالی

آگهی استخدام

سازمان آب منطقه ای آذربایجان برای طراحی و اجرای پروژه‌های آب و فاضلاب شهرهای آذربایجان عده‌ای مهندس راه و ساختمان و مکانیک مجرب را با حقوق مکفی بصورت قراردادی بهمکاری دعوت مینماید.

واجدین شرایط می‌توانند همه روزه تا تاریخ ۶۲/۴/۱ در وقت اداری جهت انجام مصاحبه به محل سازمان واقع در بلوار ۲۹ بهمن تبریز مراجعه نمایند.

۲۴۳- م الف سازمان آب منطقه ای آذربایجان

بسمه تعالی

آگهی نتایج انتخابات اتحادیه صنف سازندگان گلگیر ورادیاتور

دراجرای ماده ۱۱ آئین نامه اجرائی انتخابات صنفی تهران باطلاع اعضای محترم صنف مذکور می‌رساند که انتخابات عضویت در هیئت مدیره که در روز سه‌شنبه مورخ ۶۲/۲/۱۳ بعمل آمد از مجموع کل آراء مأخوذه منتخبین و حائزین اکثریت بشرح زیر:

۱- آقای جمشید محمدی
۲- آقای مصطفی تقویان (رحیم)
۳- مرتضی خداداد بهمن
۴- ابراهیم فتاحی
۵- جلال بنی الحسینی
۶- علی عقیل محتشم
۷- حسن کشانی

انتخاب گردیده اند بنابراین از تاریخ انتشار این آگهی باستناد ماده ۱۹ آئیننامه اجرائی انتخابات رای دهندگان می‌توانند شکایات خود را از این تاریخ بمدت ۳ روز بستاد برگزار کننده انتخابات واقع در میدان ۱۵ خرداد (ارک سابق) کمیته امور صنفی ۱۷ ستاد انتخابات تسلیم دارند و با توجه به ماده ۲۸آئیننامه اجرائی در ظرف ۱۵ روز پس از بررسی پاسخ لازم داده خواهد شد و تصمیم انجمن نظارت در این مورد قطعی خواهد بود.

انجمن نظارت مرکزی انتخابات اتحادیه‌های صنفی تهران

بسم رب الشهداء والصدیقین

سیدحمید موسوی

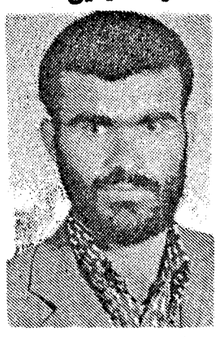
اسدالله تشکری

بوداغعلی بیاتی

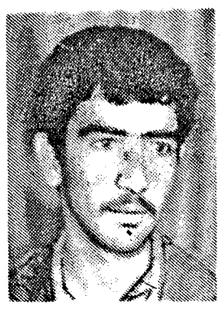
حمید سرخیل

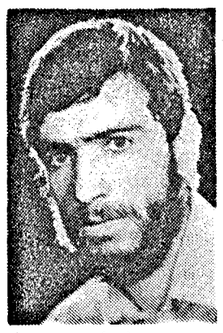
حسنعلی احمدی

عملیات بیت‌المقدس برادران شهیدمان سیدحمید موسوی- حسنعلی احمدی- حمیدسرخیل- اسدالله تشکری وبوداغعلی بیاتی که باایثار جان خودبه پیروی ازسرور شهیدان حسین بن‌علی (ع) ودرپاسخ به ندای لبیک حسین زمان امام خمینی فرمانده کل قوا خونی تازه به رگهای پرتوان جامعه دمیدند، مجلس یادبودی روز پنجشنبه ۶۲/۲/۱۵ ازساعت ۲/۳۰ الی ۴/۳۰ بعدازظهر درمسجد جامع زاویه ساوه برقرار می‌باشد. امید آنکه رهرو راه آن شهیدان باشیم.

ماراست قامتان جاودانه تاریخ خواهیم ماند.
(شهید مظلوم آیت‌اله بهشتی)
بمناسبت سالگرد شهدای

استمداد از امت حزب‌الله وبیمارستانها

حزب جمهوری اسلامی دفتر سلماس ویابا کاربر سلماس تماس حاصل نمایند.

دفتر حزب جمهوری شهرستان سلماس

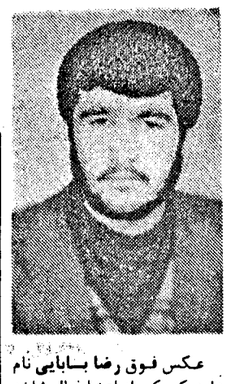

عکس فوق رضا بابایی نام دارد که یکی از اعضا فعال شاخه دانش‌آموزی حزب جمهوری اسلامی دفتر سلماس است که دراولین مرحلهٔ عملیات پیروزمندانه والفجر بالشکر عاشورا، گردان حر، گروهان ۳ درعملیات شرکت داشت ومفقود گردیده است ازبیمارستانهای کشور ورزمندگان اسلام تمنا می‌شود اگر از نامبرده اطلاعی دارند باشماره تلفن ۵۵۰یا ۴۵۸

عکس فوق حسن جنگجو ۱۵ ساله از تاریخ ۶۲/۲/۷ از منزل خود واقع در تهران- سرآسیاب خارج و تاکنون اطلاعی از وی در دست نیست کسانیکه از نامبرده اطلاعی دارند لطفاً با شماره تلفن ۹۷۲۱۰۴ تماس و خانواده‌ای را از نگرانی نجات دهند.

بسمه تعالی

بدینوسیله از دانش آموزان ممتاز کلاس پنجم دبستان ستار کشانی قم، آقایان قربانعلی رحیمی ، قدرت‌الله بیگدلو، بهمن بی‌غم، محمدعلی ملکی، علیرضا سلیمانی، محمدعلی ساری‌لو، رجبعلی سولگاه، قاسمعلی سامع، محمود پایگان و موسی زحلی به خاطر کوشش در تحصیل تشکر و تقدیر می‌نمایم.

معلم کلاس مذکور

«بسمه تعالی»

آگهی مناقصه

شرکت ملی گاز ایران درنظردارد پروژه نصب شبکه گازرسانی نجف‌آباد(فازششم) رابه مناقصه بگذارد.

ازکلیه متقاضیان کارکه مایل به شرکت درمناقصه فوق میباشند درخواست میشود ظرف مدت حداکثر پنج روز از تاریخ انتشار این آگهی جهت اخذ پرسشنامه به دفتر امورپیمانهای شرکت ملی گاز ایران واقع درخیابان آیت‌الله طالقانی شماره ۴۰۱ طبقه پنجم اطاق ۵۱۳ مراجعه فرمایند.

بسمه تعالی

اطلاعیه ثبت نام اولیه دانشجویان فوق لیسانس دانشگاه شیراز

به اطلاع کلیه دانشجویان فوق لیسانس دانشکده تحصیلات تکمیلی دانشگاه شیراز میرساند از روز شنبه ۶۲/۲/۱۷ لغایت پایان وقت اداری روز سه شنبه ۶۲/۲/۲۰ می‌بایست جهت ثبت نام اولیه با در دست داشتن اصل شناسنامه و دو نسخه فتوکپی از تمامی صفحات آن و ۶ قطعه عکس ۴ X ۳ جدید به دانشکده ادبیات و علوم مراجعه نمایند. حضور شخصی دانشجویان جهت ثبت نام الزامی است. در صورت عدم مراجعه در مهلت مقرر مطابق مقررات رفتار میشود.

اداره خدمات آموزشی و مدارک تحصیلی دانشگاه شیراز

قسمتی از قطعات برقی چرخهای برنینا رسید
۶۶۸۲۹۷ شرکت برنینا

آگهی

به اطلاع عموم میرساند جسدی بدون اینکه هویتش مشخص باشد درتاریخ ۱۳۶۱/۱۱/۱۸ ودرحوالی چترود کرمان متعلق به مردی حدوداً ۵۰ تا۴۵ ساله کشف گردیده ودراین زمینه پرونده‌ای به کلاسه ۱)-۶۱-۷۳۹ درشعبه دوم بازپرسی دادسرای عمومی کرمان تشکیل شده است ازکسانیکه دراین مورد اطلاعات یامسموعاتی دارند تقاضا میشود به شعبه دوم بازپرسی کرمان مراجعه ویاکتباً ارسال دارند.

بازپرس شعبه دوم دادسرای کرمان: امامقلی شمس

۸ م- الف

بسم رب‌الشهداء والصدیقین

شهید مهدی عابدینی

یکسال از شهادت پاسدار اسلام برادر مهدی عابدینی گذشت مراسم بزرگداشت شهادت این عاشق راه الله روز جمعه ۶۲/۲/۱۶ برمزارش بهشت زهرا برگزار میشود

وسیله ایاب و ذهاب راس ساعت ۲ بعدازظهر در جلوی منزل شهید واقع در خیابان شیوا، خیابان وثوق، روبروی مسجد امام جعفر صادق (ع) آماده حرکت است

بسم رب‌الشهداء والصدیقین

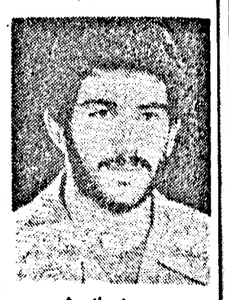
حسن خیراندیش

بزرگداشتی امروز پنجشنبه ۶۲/۲/۱۵ از ساعت ۴ الی ۶ بعدازظهر در مسجد جامع واقع در جوادیه بازارچه منعقد است
دفتر منطقه ۱۶ حزب جمهوری اسلامی تهران

شهادت افتخارآفرین سرباز اسلام حسن خیراندیش را به امام وامت شهیدپرور و خانواده محترم ایشان تبریک و تسلیت عرض میکنم. واحد آموزش حزب جمهوری اسلامی

ضمناً شهادت پرافتخار پاسداران اسلام حسن خیراندیش، حسین خیراندیش- ابوالفضل باقدرت و عباس معصومی را به اطلاع کلیه دوستان و آشنایان میرساند بهمین مناسبت مجلس

مراسم بزرگداشت شهادت ناصر مشهدی رمضان امروز برگزار میشود

شهید ناصر مشهدی رمضان

شهید شمع تاریخ است
(استاد شهید مرتضی مطهری)
تلاش بخون نشستگان و پویندگان راه حق و عدالت فقط در راه‌یابی مکتب اصیل حدایی است که چنین در سینه تاریخ نهال را مستحکمتر میکند و این خط اصیل راسین تشیع است که باخون پاکباختگان رنگین میشود.

بمناسبت شهادت پرافتخار پاسدار اسلام **ناصر مشهدی رمضان** که در عملیات والفجر بدرجه رفیع شهادت رسید به همین مناسبت مجلس بزرگداشتی روز پنجشنبه ۶۲/۲/۱۵ از ساعت ۳ الی ۵ بعدازظهر در مسجد امام حسین (ع) واقع در خیابان مولوی ایستگاه سعادت برگزار میشود.

حزب جمهوری اسلامی منطقه ۱۲ تهران

مراسم بزرگداشت شهدای اسلام امروز برگزارمیشود

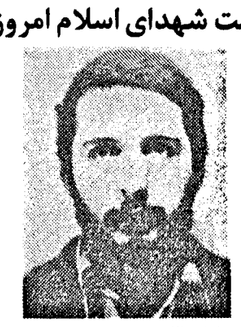

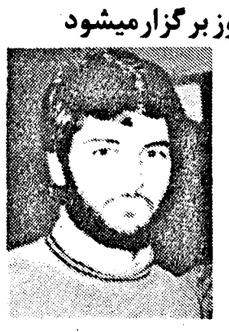

ماراست قامتان جاودانه تاریخ خواهیم ماند.
(شهید مظلوم آیت‌اله بهشتی)
ومن المومنین رجال صدقوا ماعاهدالله علیه ومنهم من قضی نحبه ومنهم من ینتظر وما بدلو تبدیلا.

کاروان سلحشوران وقافله رزمندگانی که درسنگر جهاد وایثار به دفاع ازحیثیت اسلامی بر خاسته‌اند وپیش میروند گروهی بااهداءنفسهای پرورده خویش به درگاه الهی میشتابند وعده‌ای منتظرانند.

اینک درگذر اولین هفته ازشهادت شهید عزیز **سیدکاظم حاج‌آقا میری** ونیز سومین سالروز رحلت برادر مجاهد وعارفمان **عبدالله سهائی** وسالگرد به خون نشستن شهید عملیات بیت‌المقدس **سیدعلی رضا حسن‌تاش** درروز پنجشنبه پانزدهم اردیبهشت درمسجد محمدیه گردهم می‌آییم وبرادامه تزلزل ناپذیرتر راه مقدسشان پیمان میبندیم.

مکان مسجد جامع محمدیه خیابان پاسداران خیابان شهید کلاهدوز (دولت) چهار راه رستم آباد

زمان: پنجشنبه: ۶۲/۲/۱۵ ازساعت ۴الی۶بعدازظهر.

---

۲۹۰ م-الف

آگهی مناقصه

اداره کل مخابرات استان اصفهان درنظر دارد ساختمان مراکز بشرح زیر را به مناقصه گزارد از پیمانکاران واجد شرایط خواهشمند است ظرف مدت ۱۰روز اداری پس از اولین آگهی به اداره کل مخابرات اصفهان واقع در اصفهان: خیابان چهارباغ بالا اطاق ۳۳۶مراجعه و اسناد مناقصه خریداری نمایند.

۱- ساختمان مرکز مخابرات دولت‌آباد کل کار حدود ۳۰۰۰۰۰۰۰ ریال
۲- ساختمان مرکز مخابرات درچه پیازکل کار حدود ۳۰۰۰۰۰۰۰ ریال
۳- ساختمان مرکز مخابرات سمیرم کل کار حدود ۳۰۰۰۰۰۰۰ ریال
۴- ساختمان مرکز مخابرات تیران کل کار حدود ۳۰۰۰۰۰۰۰ ریال
۵- ساختمان مرکز مخابرات دهاقان کل کار حدود ۳۰۰۰۰۰۰۰ ریال

ضمناً اداره کل مخابرات اصفهان در رد یا قبول پیشنهاد مختار است.

شرکت مخابرات استان اصفهان

بسمه تعالی

آموزشگاه افسری نیروی زمینی استخدام میکند

نیروی زمینی ارتش جمهوری اسلامی ایران جهت تأمین کادرافسری خود تعدادی از جوانان مؤمن و متعهد به نظام جمهوری اسلامی ایران را با شرایط زیرمیپذیرد.

۱- تابعیت کشورجمهوری اسلامی ایران.
۲- داشتن گواهینامه کامل متوسطه رشته (ریاضی، طبیعی، ادبی) در نظام قدیم و رشته‌های تحصیلی علوم تجربی، ریاضی فیزیک، فرهنگ و ادب و اقتصاد در نظام جدید و دیپلم کامل هنرستان در رشته‌های (مکانیک، اتومکانیک، الکترونیک و الکتروتکنیک).
۳- سپردن تعهد خدمت در ارتش جمهوری اسلامی ایران.
۴- حداقل سن ۱۷سال تمام و حداکثر ۲۵سال.
۵- داشتن سلامت جسمانی به تائید اداره بهداری نیروی زمینی.
۶- نداشتن پیشینه کیفری به تائید شهربانی و دادگستری محل.
۷- موفقیت در تستهای مربوطه.
۸- دوره آموزشگاه افسری شبانه‌روزی بوده و کلیه هزینه خوراک و پوشاک و محل زیست بوسیله ارتش جمهوری اسلامی ایران تأمین و در طول مدت آموزش ماهیانه بداوطلبین کمک هزینه تحصیلی پرداخت خواهد شد.
۹- داوطلبین استخدام در آموزشگاه افسری پس از پایان دوره یکساله آموزش بدرجه ستوانسومی مفتخر خواهند شد.

مدارک موردنیاز:

۱- ۲برگ فتوکپی شناسنامه عکس‌دار.
۲- فتوکپی مدرک تحصیلی (دیپلم)
۳- ۱۲قطعه عکس ۴در۶ که مشخصات داوطلب بر پشت آنها نوشته شده باشد.
۴- تکمیل فرم مندرج در روزنامه.
۵- فیش بانکی بمبلغ (۵۰۰) پانصد ریال بحساب شماره ۱۲۳۶۴ بانک سپه شعبه پیروزی شمالی- تهران (آموزشگاه افسری نیروی زمینی).
۶- مدارک ذکرشده بالا بایستی با پست سفارشی بآدرس تهران انتهای خیابان پیروزی مرکز آموزش ۰۱ کادر (قسمت پذیرش)ارسال گردد، مهلت ثبت نام تا تاریخ سه‌شنبه ۶۲/۳/۳ میباشد.

لازم بتذکراست:

فقط بمدارکی که تا تاریخ ۶۲/۳/۳ بآموزشگاه افسری رسیده و بدون نقص باشد ترتیب اثرداده خواهد شد.

(۷)- آزمون کتبی همزمان درساعت ۰۷۰۰ صبح روز جمعه مورخه ۶۲/۳/۶ درتهران وشهرستانهای زیر انجام خواهدشد.

«۱»- تهران	دانشکده افسری
«۲»- اصفهان	مرکز توپخانه
«۳»- مشهد	لشگر ۷۷
«۴»- شیراز	مرکز پیاده
«۵»- گرگان	پادگان گرگان
«۶»- خرم‌آباد	تیپ ۸۴
«۷»- تبریز	پشتیبانی مرکز آموزش
«۸»- قزوین	لشگر ۱۶
«۹»- باختران	پشتیبانی منطقه ۱
«۱۰»- اهواز	لشگر ۹۲
«۱۱»- زاهدان	لشگر ۸۸
«۱۲»- کرمان	مرکز آموزش۰۵

(۸)- کارت ورود بجلسه امتحان درتاریخ ۶۲/۳/۵ درحوزه امتحانی بداوطلبین واگذار خواهد شد.

توضیح اینکه: کارت ورودی هریک از داوطلبین درنزدیکترین پادگان مشروحه بالانسبت بمحل سکونت آنان داده خواهدشد.

نیروی زمینی ارتش‌جمهوری اسلامی ایران

بسمه تعالی

در این قسمت چیزی ننویسید

فرم درخواست ثبت نام در آموزشگاه افسری

نام .....
نشان .....
نام پدر .....
شماره شناسنامه .....
محل تولد .....
تاریخ تولد .....
نوع دیپلم .....
حوزه امتحانی که داوطلب مایل به امتحان است .....

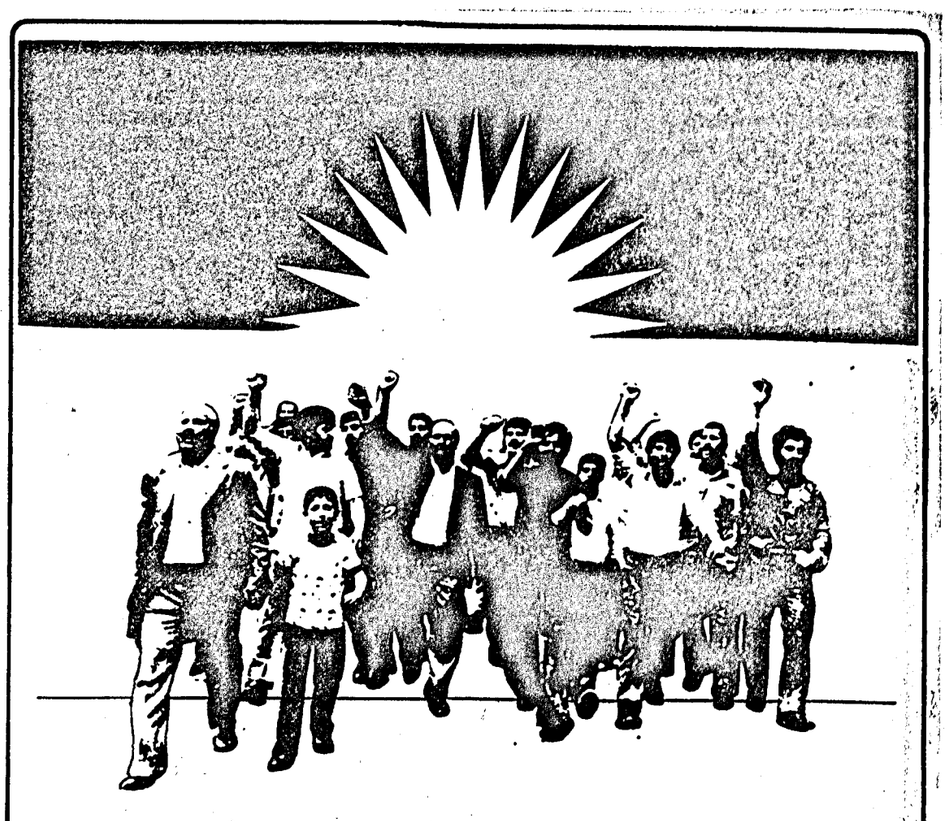

به دزفول قهرمان

هیهات منا الذله

دخترخورشید، سرخ وشرمناک
گوشه‌ای از آسمان رامیخزید
چشمهایش تاب تاریکی نداشت
کم کمک ازدور، ظلمت میوزید

* * *

آسمان شب چنان سنگی صبور
صبررابارد گر اعجاز کرد
لب گشاید تا به فردای وقوع
چشمهایش رایکایک بازکرد

* * *

همچنان شعر صلابت میسرود
شهرفاتح، شهرعاشق، شهرخوب
پایمردی‌های اومیکردسخت
باورنابوران راپایکوب

*

خسته اما شادمی‌افزود مرد
برشتاب گامهای استوار
از نگاه خانه خود می شنید
بوی فریاد نیازوانتظار

* *

تنگ درآغوش مادر، کودکان
دیده بیدارشان درجستجو:
«بازخواهد آمد ازاین راه و باز
بوی نان میاوردد‌ستان او»

* *

شهرلبریزازسرودگرم عشق
هرنوایی آیه‌ای از «هست» بود
جز طنین نعره‌ای کزدورچون
نالهٔ شیطانکی بدمست بود

**

دیوی ازبرج بلند وهم خویش
تا حضیض مرگ میآمد فرود
چندکی ناگاه مانده ناگهان
دستهایش رازیکدیگر گشود

***

بار دیگر خشمگین، دیوانه دیو
حلقه ویرانگری را برد دست
باز بیهوده نجات خویش جست
در دل ویران هر شهری که هست

**

اشک و خاک و خون بهم آمیخت باز
در تن آوارها پیچید، درد
چشمها در سروفا را خنده زد
زخمها در تن ولی خون گریه کرد

***

طفلکی میکرد رقص اضطراب
پیش چشم مادرش جان میسپرد
کودکی دیگر به دستی ملتهب
تکه دست مادرش را میفشرد

* * *

در خیابان، خون مردی، پرشتاب
خانه را میشد زجنبش، دست یاز
سینه‌اش گر از طپش وامانده بود
چشمهایش خانه را میجست باز

* * *

شام غمناکی به شهر خون گذشت
صبح، بازاما زهستی میسرود
پرطنین چون رعد، برلبهای شهر
نغمه «هیهات منا الذله» بود.....

ساعد باقری

در زندان جهان را به شجاعت بکنیم

چند خسبیم صبوحست صلا برخیزیم
آب رحمت بستانیم و برآتش ریزیم
آن کمیت عربی را که فلک پیمایست
وقت زینست ولگامست چرا ننگیزیم
خوش برانیم سوی بیشه شیران سیاه
شیرگیرانه زشیران سیه نگریزیم
در زندان جهان را بشجاعت بکنیم
شحنه عشق چو باماست زکی پرهیزیم
زنگیان شب غم را همه سربرداریم
زنگ و رومی چه بود چون‌به‌وغابستیزیم
قدح باده نسازیم جز از کاسه سر
گردهردیگ نگردیم نه ما کفلیزیم
زآخورثور برانیم سوی برج اسد
چو اسد هست چه با گله گاو آمیزیم
موج دریای حقایق که زند برکه قاف
زان زما جوش برآورد که ما کاریزیم
بدرما راست اگرچه چو هلالیم نزار
صدرما راست اگرچه که در این دهلیزیم
گلرخان روی نمایند چو روبنمائیم
که بهاریم درآن باغ نه ما پاییزیم
وزسرناز بگوئیم چه چیزید شما
سجده آرند که ما پیش شماناچیزیم
گلعذاریم ولی پیش رخ خوب شما
روی ناشسته و آلوده و بی تمییزیم
آهوان تبتی بهرچرا آمده‌اند
زانک امروز همه مشک و عبرمی‌بیزیم
تاب خورشید ازل برسرما می‌تابد
می‌زند بر سرماتیز از آن سرتیزیم
طالع شمس چو ما راست چه باشد اختر
روز وشب در نظر شمس حق تبریزیم.

مولوی

جهل مرکب

دشمنان
با سرخیره چه پنداشته‌اند
عذرشان جهل مرکبشان
که نمی‌دانند
دانش ژرف ندانستن را
و نمی‌دانند
که شهیدان چه دلی داشته‌اند!
کز پی یاری عشق
آخرین اوج توانستن را
رایت افراشته‌اند.
چشم بگشای و ببین
آیت تازه‌ترین معجزه را
در دل داغ کویر
چه گلی کاشته‌اند!

قیصر امین‌پور

تلاش برای انتقال احساسی صادقانه

یادداشتی کوتاه بر نمایشگاه نقاشی محمد علی ترقی جاه

● طبیعت‌هایش به تنهائی موفقند، رنگهایش کهنه، مستمر و متوالی است و تجربه‌هایش به تکرار می‌مانند.

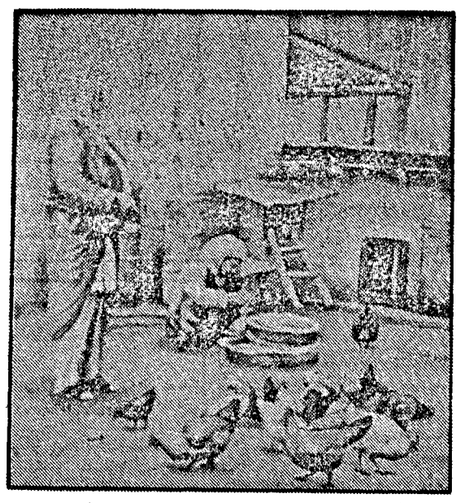

● خارج شدن از این تکرار که در مقطعی برای بدست آوردن تجربیاتی نو الزامی بوده است راه را برای شناخت تجربه‌هایی تازه می‌گشاید.

● نقاش توجهاتش را بسادگی در زوایای طبیعت رسوخ داده و در ثبت لحظه‌های زندگی روستائی موفق بوده

گالری دوم موزه هنرهای معاصر در این دوره از سلسله فعالیت‌های هنری‌اش به نقاشی‌های محمد علی ترقی جاه اختصاص یافته است.

ترقی جاه از آن دسته هنرمندانی‌است که با انقلاب رشد کرده، اولین نمایشگاهش بعد از انقلاب در موزه هنرهای معاصر همراه با نظرگاه و دیدگاههایش نسبت به موقعیت هنر و رسالتهایش بعنوان زبانی گویا به نمایش درآمد.

آنچه در آن نمایشگاه یافتیم توجه به طبیعت و ثبت لحظه‌های گذرا بود که این از تبحرهای کاری نقاش است.

ترقی جاه حاصل تجربیاتش را که در سالهای ۶۱ و ۶۰ آموخته در این نمایشگاه به قضاوت و تماشا گذاشته است.

این دوره از کارها هاله‌ای است درخشان و نظاره‌ای دقیق بر طبیعت و محیط روستا.

نقاش توجهاتش را بسادگی در زوایای طبیعت رسوخ داده و در ثبت لحظه‌های زندگی روستائی موفق بوده، او آنچنان شیفته به ظرافت‌های طبیعت نگریسته که در برداشت‌هایی مختصر از طبیعت به انعکاس گل و گیاه اکتفا نکرده و روحی در کار دمیده تا واقعیت درونی زندگی روستائی را به قضاوت بکشاند. این مجذوب ماندن در طبیعت و بیدریغ نگریستن بر محیط آنچنان نقاش را متأثر ساخته که جایگاه انسانها - را در پیدایش و بوجود آوردن این واقعیت‌ها چندانکه شایسته آنهاست به تصویر نکشانده است این دید نقاش را در محدوده‌ای معین قرار داده و گریز از انسان و عملکردهایش را در تک تک پرده‌هایش آشکارا می‌بینیم.

در نیمه گالری به دو تک چهره که درردیف تکرارهای طبیعت بی‌جان قرار گرفته‌اند بر می‌خوریم، این دو اثر متمایز از کل نمایشگاه است و در رویاروئی با آنها این حس را تجربه می‌کنیم که نقاش قصد گریز از روال معمول را دارد و احساس مقید نبودن در یک قالب معین را لمس کرده است.

چهره مردمیان سال و تک پرتره‌ای که از جوانی مبهوت طراحی و رنگ آمیزی شده نشانه‌های گریز نقاش از طبیعت‌اند.

از این دو اثر که بگذریم، تداوم و روال کارهای گذشتهٔ نقاش را با تکرار و زاویه نگری‌های معمول‌اش‌به تماشا می‌ایستیم.

ترقی جاه با گریز از فضاهای شهر و سفر به روستا در رویا روئی با روستائیان خلوص و صفای همیشگی آنها را برای شهر به ارمغان میآورد و این نه در قالب عملکردهای روستائیان است، بلکه با نگرش بر چگونگی قضاوتشان و دیوار نوشته‌های محل زندگی آنهاست که شعار گونه‌اند.

کارهای آب مرکبی شاید میخواهند هر کدام حکایتی باشند از نقش فعال زن روستائی در جامعه امروز که چندان باکفایت و گویا نیستند و دسته‌ای از کارها را هم در اولین نمایشگاه بعد از انقلاب به تماشا ایستاده‌اند.

ترقی جاه در تابلوی «غروب جنگل» اگر این اسم مناسب با تابلو باشد «از روال معمول خود خارج و قصد تجربه‌ای تازه را داشته است.

عدم رعایت پرسپکتیو و ناهمگون بودن تجزیه نور ومتمرکز بودن رنگ‌های متمایل به گرم در مقابل توده‌های تاریک رنگ نمایانگر عدم موفقیت نقاش در این تجربه کاری است.

این تابلو هم اگر درهمان روال معمول به اجرا در میآمد قادر بود تا ظرافت‌ها وخلوص جنگل را بهتر بیان دارد، در صورتیکه این گریز تجربه‌ایست ناموفق در ردیف کارهای ترقی‌جاه.

دو تابلوی حضور بر آرامگاه شهید وتیمار رزمنده با وجود رعایت تکنیک همیشگی حکایت از ترکیبی ناموزون ورنگ‌آمیزی‌های ناپخته دارند ونقاش در ترکیب وجای دادن عوامل واجزاء تابلو که همانا حضور چندین نفر دریک اثر است ترکیبی ناهماهنگ عرضه داشته که فاقد اصول ورعایت ترکیب بندی می‌باشند اما آنچه معین است کار از اندیشه‌ای صادق وروحی پاک حکایت دارد.

نقاش در برداشت‌هایش از طبیعت به استثناء تابلوی «غروب جنگل» در حد انتقال یک احساس صادق، موفق بوده وآنگاه که قصد دخالت از طرف نقاش در این انتقال صورت پذیرد ومفاهیم درآن نقش بندند وانسانها قصد حضور یابند تردید ودوگانگی در اثر، بیننده را به ابهام می‌کشاند. این تردید در جای خود حکایت از عدم تسلط نقاش بر اجرای کار ودر انتها نامعین بودن نقش انسانها در اثر می‌باشد. آنچه بیش از همه در تمام کارهای ترقی جاه جلوه‌ای عیان داره ایستائی جسم وسکون انسانها وعدم حرکت است. ترکیب‌های انفرادی وعکس‌گونه، بازماندن از حرکت ومتحیر بر تماشاگر نگاه کردن آدمهای نقش بسته بر تابلوها ازخصوصیات کار دوربینی وعکاسی شبه نقاشی است که ترقی جاه سخت بدان معتقد است.

طبیعت‌هایش به تنهایی موفقند، رنگ‌هایش کهنه، مستمر ومتوالی است وتجربه‌هایش به تکرار می‌مانند ونقاش تا حدی که لازمه شناختی دقیق باشد طبیعت را بدون آدمهایش تجربه کرده وهنگامه آنست تا با عبور از این مرحله تجربی حسی تازه را کشف کند وانتظار آن میرود که در نمایشگاههای آینده حرکتی تازه را در کارهایش به تماشا بایستیم.

شاید ادامه این مسیر وماندن دراین قالب هم رضایتی برای نقاش نداشته باشد، اما خارج شدن از این تکرار که درمقطعی برای بدست‌آوردن تجربیاتی نو الزامی بوده است راه را برای شناخت تجربه‌هایی تازه می‌گشاید.

انشاءالله

قاصد

عجز سخن

اگر به مدت جاوید، ذره‌های جهان
سخن سرای شوندی به صدهزار زبان
صفات ذات جهان آفرین دهندی شرح
زصدهزار یکی درنیایدی به بیان
سخن عرض بود اندرعرض کجا گنجد
منزهی که برونست اززمان ومکان...

عطار

میناسازی، تبلور ظرافت و زیبائی

● قدیمی‌ترین نمونه‌های میناکاری موجود در موزه‌های بزرگ جهان، ساخته‌ی دست هنرمندان میناساز ایرانی است.

● لعاب مینا، ماده‌ای سخت و شیشه‌ای است که نه تنها در میناکاری مورد استفاده قرار می‌گیرد بلکه اشیاء سفالی و چینی را نیز می‌توان با آن لعاب‌کاری کرد.

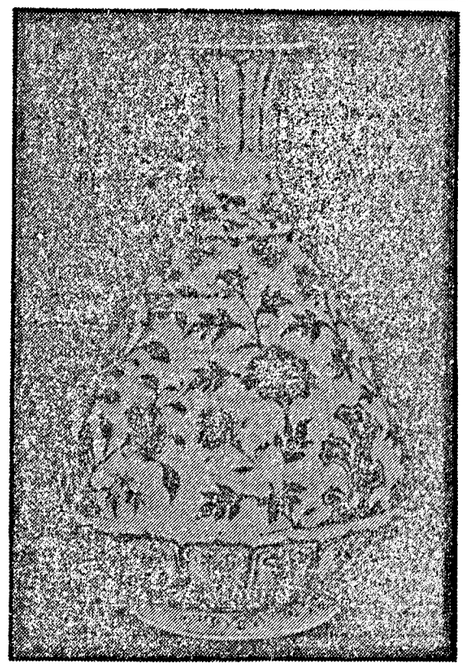

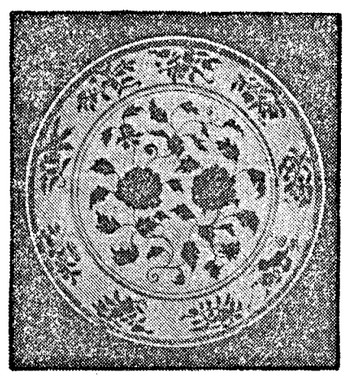

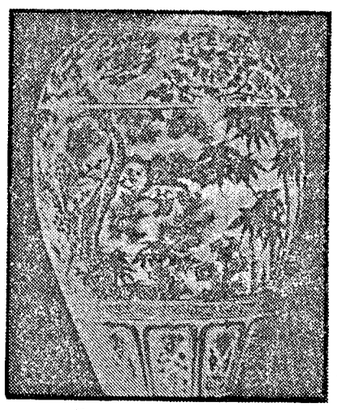

هنر ایرانی بمنزله چشمه جوشانی است که در طی قرون واعصارمتمادی، همواره از زلال پاک خود، بشریت را سیراب کرده است.

تاریخ این مرز وبوم گواه صادقی براین مدعاست که درطول قرنها، صیادت هنری از آن ایرانیان بوده وایران از مهمترین پایگاههای تمدن عالم ومرکز نشر علوم وفنون بشمار میرفته است.

دربررسی آثار بدست آمده از کاوشهای فراوانی که در فلات ایران انجام پذیرفته، سیر خلاقیتهای هنری مردم ما بخوبی نمایان است این واقعیت در حالی بثبوت رسیده که هنوز گنجینه‌ها وغنائم هنری بسیاری در سینه خاک محفوظ ومدفون می‌باشد.

نخستین نشانه‌های پیدایش هنر ایرانی را میتوان در رنگ آمیزی برروی سفالهای مکشوفه از «چغازنبیل» وخرابه‌های شوش که پاره‌ای از آنها در موزه‌های بزرگ جهان بویژه موزه ایران باستان موجود است مشاهده نمود.

از مهمترین هنرهای دستی ایرانیان در گذشته می‌توان از تزئین وکنده کاری برروی فلزات نام برد که ساخته‌های فلزی عموما جهت زینت آلات وظروف مورد استفاده قرار میگرفته است. از جمله موارد فلز کاری ترصیع (جانشاندن قطعات کوچک فلزهای مختلف برروی سطح فلزی از نوع وجنس دیگر وایجاد تناسب قطعات با درنظر گرفتن، رنگ واشکال هندسی آنها) ومیناکاری است که از دیر باز هنرمندان ایرانی بدان اشتغال داشته‌اند:

قدیمی‌ترین نمونه‌های میناکاری موجود در موزه‌های بزرگ جهان، ساخته‌ی دست هنرمندان میناساز ایرانی است، حتی با بررسی‌های فنی که صورت گرفته است میتوان میناهایی را که به نام «بیزانس» مشهورند، مقتبس از میناهای ایرانی دانست، این هنر در تمام ادوار تاریخی در ایران رواج داشته وبا تغییراتی که در طول زمان درآن صورت گرفته هم اکنون نیز متداول ومرسوم است.

اصول مینا سازی

در گذشته ودر بررسی آثار موجود مینایی، غالبا فلزاتی همچون طلا، نقره، مس، ورشو، آهن وبرنج، ماده اصلی میناکاری را تشکیل میداده است. در بعضی موارد نیز میناکاری روی کاشی، سرامیک وشیشه دیده شده که امروزه اکثرا از مس استفاده می‌شود.

رنگهای مینا

رنگهای مینا، اصولا به رنگهای آتشین یا نسوز موسمند ودارای انواع مختلف می‌باشند این رنگها از نوع لعاب برای زمینه کار واز پودر یا لعاب رو که برای نقاشی کردن مورد استفاده قرار می‌گیرد می‌باشند لعاب مینا ماده‌ای سخت وشیشه‌ای است که نه تنها در میناکاری مورد استفاده قرار می‌گیرد بلکه اشیاء سفالی وچینی را نیز می‌توان با آن لعاب‌کاری کرد.

رنگ سفید معمولاً باسرب، قلع، بلور، ریگ چخماق ورنگ قرمز با طلا وبلور ورنگ، سبز بازنگار، یا توتیا، بلور و ریگ چخماق تهیه می‌شود.

معمولاً مقداری از اکسیدهای فلزی برای تهیه لعاب‌ها به ماده رنگی افزوده می‌شود، این لعابها نسبت به نوع ماده رنگی که به خمیر آن اضافه می‌شود ممکن است کدریا نیمه شفاف باشند.

ساختن مینا

برای تهیه یک اثر مینایی هرنوع فلزی راکه به عنوان ماده اصلی مورد نظر باشد، بصورتی که از جهت فرم وشکل مد نظر است در کارگاه یا توسط فلزکاران در آورده، ابتدا لعاب یکی دستی بدان فلز می‌زنند. این لعاب دراکثر موارد به رنگ سفید بوده که به عنوان «لعاب آستر» مشهور است. آنگاه فلزی راکه لعاب یکدست خورده، به منظور پخته شدن در کوره‌ای که حداکثر حرارت آن می‌تواند هزار درجه سانتیگراد باشد قرار می‌دهند پس از پخته شدن مجدداً فلز مورد نظر را بالعاب مرغوبتری پوشانیده وبرای بار دوم حرارت می‌دهند، فلزی راکه دوبار لعاب وحرارت داده باشند برای ایجاد هرگونه نقش وطرحی آماده است، این نقوش وطرحها بنابه ذوق هنرمند برروی فلزات نقش‌بندند که در اصطلاح میناسازان این مرحله از کار را «رنگ‌آمیزی هفت رنگ» می‌نامند.

ظروف مینایی که به این مرحله از تزئین رسیده وطرحهای مورد نظر به وسیله لعاب‌ها برآن نقش بسته باشد برای بار سوم به کوره فرستاده می‌شود که اینبار حرارت کوره از دفعات گذشته کمتر می‌باشد، باخارج‌شدن اثر مینایی از کوره، کارمیناسازی تمام می‌گردد.

میناکاری فلزات به سه نوع اصلی تقسیم می‌گردد که به مینای برجسته، مینای حجره‌ای یا خانه بندی شده ومینای نقاشی شده مشهورند.

مینای برجسته

در این طریقه از میناسازی، ابتدا نقوش وخطوط مورد نظر را روی شئی فلزی می‌کنند سپس شکافهایی راکه بدین طریق ایجاد می‌گردد باخمیر مینا پرکرده در کوره‌ای که حرارت آن کافی باشد، می‌گذارند. خمیر مینا ابتدا ذوب شده وسپس به صورت شیشه در می‌آید

مینای خانه‌بندی

دراین روش از میناسازی، از سیم‌های نازک فلزی استفاده میشود بدینگونه که ابتدا نقش اصلی ومورد نظر را باسیم‌های نازک فلزی برروی ورقه سطح فلز پدیدار می‌کنند، پس از آنکه این سیمها بارنگ مینایی ویا بوسیله سیم کاری ثابت شد، بخشهای باقیمانده را بارنگهای گوناگون پر کرده که با اتمام این عمل، مینا را در کوره‌ی مخصوص می‌پزند.

درمینایی که به این ترتیب ساخته می‌شود اگر از سیمهای طلا استفاده نشود دراثر حرارت سیاه می‌گردد که دراین حال بوسیله سنگهای سمباده روی آن صیقل داده می‌شود، که این عمل نیز خود سبب کدر شدن سطح مینا می‌گردد.

دراینصورت لازم است تابار دیگر آنرا درکوره حرارت داده تابصورت شیشه براقی درآید.

برای جلوگیری از سیاه شدن سیمهای فلزی لازم است که پیش از حرارت دادن مینا، روی آنرا بامینایی بی‌رنگ بپوشانند و سپس آنرا بپزند.

درگذشته اکثر آثار مینایی به شیوه‌ی مذکور ساخته می‌شده است.

مینای نقاشی شده

دراین روش ابتدا زمینه فلز (مس) را از مینای سفید و غلیظ می‌پوشانند و درکوره می‌پزند. آنگاه بارنگ‌های مینایی برروی آن نقاشی کرده که این عمل به دوشیوه صورت می‌گیرد.

الف: رنگها را که بصورت گرد بسیار نرمی است باآب و مقدار کمی گلیسیرین مخلوط می‌کنند سپس آنرا برروی صفحه شیشه‌ای یا عقیق بوسیله کاردکهای مخصوص حل کرده همچون نقاشی معمول آب رنگ، نقش دلخواه را با این رنگ بدست آمده تصویر می‌کنند.

ب: دراین شیوه به جای آمیختن رنگهای مینایی با آب و گلیسیرین، آنرا باعصاره جوهر کاج یا جوهر، (اسطوخودوس) می‌آمیزند و به روش نقاشی رنگ و روغن عمل می‌کنند.

درهرسه طریقه مینا کاری بویژه درشیوه اخیر لازم است که صفحه مینایی را پیش از قرار دادن درکوره مینا به ملایمت روی چراغ الکلی حرارت دهند تا جوهرهای محتوی آن سوخته و زائل گردد، این عمل مستلزم دقت فراوانی است چرا که اگر حرارت از اندازه لازم زیادتر شود. جوهرهای محتوای رنگ مینا جوشیده و صفحه مینایی آبله‌گون می‌گردد. اصولاً پس از اتمام کارمینا، روی آنرا بوسیله مینای بسیار شفاف و ظریفی، لعاب می‌دهند و باردیگر آنرا درکوره می‌پزند.

* * *

سخن پیرامون هنر میناسازی بسیار است که دراین مقوله تنها به گوشه‌ای از آن اشاره رفت اما آنچه که می‌باید همواره مورد توجه قرار گیرد تا رشته‌های گوناگون هنری از زوال و نابودی مصون بمانند هنرمندان و استادانی هستند که سالیانی دراز، سختی و مرارت را بجان می‌خرند تا هنری را که درجهت تعالی انسان است عرضه کنند، هنرمندانی که تنها به فکر ابعاد ظاهری و مادی آنچه خلق می‌کنند نبوده بلکه ارزش و اهمیت اثر را تنها درتأثیر و رشد انسانها درسیرالی‌ا..... می‌پندارند.

برای آشنایی با یکی از استادان رشته میناسازی که سالیان دراز صادقانه قلم بدست گرفت و حاصل دهها سال تلاش پیگیرش امروزه صدها اثر بی‌نظیر و ممتاز مینایی است باوی بگفتگو نشستیم، استاد احمد رائض هنرمندی آشنا که اینک برفی از سالیانی دراز تجربه و کوشش درراه عرضه هنر اسلامی به سردارد وضعف چشمانی که کهولتش خاطرش را آزرده میسازد با روحیه‌ای پرنشاط ما را درمنزل خویش پذیرا شد.

استاد رائض نه‌تنها دررشته میناسازی فعالیت نموده بلکه درزمینه‌های مختلف هنری از جمله مینیاتور، نقاشی، تذهیب، طرحهای منبت و زری و کاشیکاری و خاتم و معرق، آثار ارزشمندی از خود بجای گذاشته است. وی درمورد زندگی هنریش می‌گوید. «درسال ۱۲۹۸ درخانواده‌ای هنرمند درشهر اصفهان بدنیا آمدم چون اکثر فامیل از جمله عموزاده‌ام حسین اسلامیان به کارهای هنری می‌پرداختند شوق فراگیری رشته‌های مختلف هنری از کودکی درمن ایجاد شد به همین دلیل ازیازده سالگی نزد پسردائیم استاد میرزا محمد اسلامیان به آموختن رموز نقاشی پرداختم تا پس از ۹ سال فعالیت درکنار ایشان و استاد روحانی مستقلاً به کار پرداختم. در ۳۰ سالگی میناسازی را نزد آقای مهدی شریفیان فراگرفتم چون اکثر کارهایم را درنمایشگاهها و یا برای فروش عرضه می‌کردم هنرهای زیبای آنزمان که وابسته به وزارت فرهنگ و هنر بود از من برای همکاری دعوت کرد، درمدت ۲۸ سال کار مداوم درکنار استادانی همچون حاج میرزا آقا امامی، استاد اسلامیان، محمد تجویدیان، مرتضی درویش، باقری و میرزا کریم نعمتالهی و..... بودم تا اینکه درسال ۱۳۵۹ بعلت ضعف بینایی و عدم فعالیت لازم خود را بازنشسته کردم چرا که تشخیص دادم دیگر نمی‌توانم آنطور که شایسته است بخدمت ادامه دهم.

استاد رائض پیرامون هنرمیناسازی میگوید. «میناسازی اصولاً هنررنگ پردازی است اما ظرافت یک اثر مینایی درقلم‌گیری و ساخت و ساز و نقطه‌پردازی است که متأسفانه کارهای تجارتی و بازاری فاقد چنین اثری هستند اما بلحاظ اینکه کارهای ما در هنرهای سنتی جنبهٔ تجارتی نداشت در کنار استاد اسلامیان و دیگر هنرمندان موفق به خلق آثار بی‌نظیری شدیم که در نمایشگاههای جهان مدالهایی را از آن خود کردند دراین رابطه اثری از بنده درسال ۱۳۴۰ در نمایشگاه بروکسل در بین ۵۶ کشور شرکت‌کننده مدال دوم را کسب کرد. اما در مورد میناسازی باید گفت که یک اثر مینایی صرف‌نظر از اینکه خوب طراحی و رنگ‌آمیزی شود باید از کوره نیز بخوبی درآید چرا که اگر بهترین طرح و رنگ را برای اثری بکار بریم اما در کوره زیاد و کم بماند آن اثر مطلوب نخواهد بود، به هرحال ما علاوه بر طرح و رنگ به کوره و حرارت مناسبش نیز توجه می‌کردیم تاکارهایمان هرچه بهتر مشخص شود.

استاد رائض درمورد هنر و هنرمندان میگوید: «هنر اسلامی باید ویژگیهای خاص خود را دارا باشد در هنر اسلامی باید به تأثیر و اشخاص مقابل توجه کافی شود چرا که اگر هنر به فساد کشیده شود جامعه خراب می‌شود هنرمند نیز باید ابتدا جامعه و اطراف خود را خوب بشناسد تا از اینطریق بهترین تأثیر را بگذارد، او باید در جهت ایدهها و خواست شریعت مقدس گام بردارد، از خودخواهی و تکبر دوری کند، تنها خدا را ببیند و فقط برای او کار کند، هنرمند نباید در ترویج فساد تلاش کند یک اثر هنری ازمی و ساقی و بزم و غیره... که انسان را در جهت هوای نفسانی تشویق میکند باید تهی باشد.

هنرمندان ما باید تلاش کنند و توقع بیجا از دولت اسلامی نداشته باشند چرا که اگر برای رضای خدا کار کنند عبادت کرده‌اند، خوشبختانه پس از انقلاب اسلامی در زمینه پرورش هنرمندان مسلمان کوششهایی شده است که مایه امیدواری است، از هنرمندان می‌خواهیم که فعالیت هنری را در کنار دین بخواهند و همیشه به اندازه کار و زحمتشان از بیت‌المال توقع داشته باشند».

با امید و آرزوی سلامتی استاد و دیگر هنرمندانی که همواره در راه اعتلای هنر اسلامی و تعالی انسان و اهداف عالیه شریعت تلاش می‌نمایند موفقیت آنان را از خداوند خواهانیم. انشاءا...

● نقش عمده در تلاشهای مشتمر برای بازگشایی تئاترهای لاله‌زار بر دوش دو محور فسادجویی و پول‌پرستی است.
● چه ایرادی دارد که قسمتی از واحد فرهنگی سپاه در یکی از تئاترهای لاله‌زار مستقر باشد.

● ناگزیریم بیان این واقعیت را که بعد از پیروزی انقلاب هیچکدام از تئاترهای لاله‌زار نه تنها در جهت اسلام و انقلاب اسلامی حرکت نکرده‌اند که اکثراً آگاهانه و یا ناآگاهانه ضدیت هم داشته‌اند.

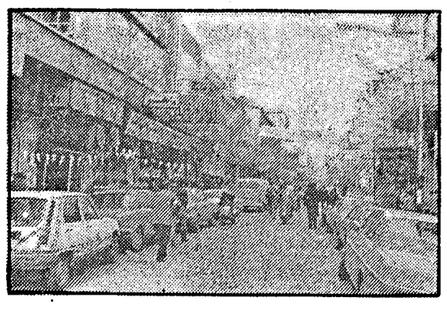

لاله‌زار، تیغ در کف زنگی مست

بسم‌الله الرحمن الرحیم

اینکه ما اینقدر برتوجه به مسائل فرهنگی تأکید می‌کنیم و به هر بهانه‌ای لزوم توجه عمیق تر به این مقوله را گوشزد می‌نمائیم نه به این دلیل است که در مقوله فرهنگی قلم می‌زنیم و الزاماً چنین تعصبی باید داشته باشیم.

همچنانکه هرکس دیگر که در ابعاد دیگر ازقبیل اقتصادی، سیاسی ونظامی فعالیت می‌کند و قلم می‌زند این تعصب را دارد، خیر، مسأله این نیست. ما همچون خیلی ازمسئولین که درحال حاضر اجباراً به کار سیاسی مشغولند معتقدیم که هر تحولی درجامعه منوط به تحول فرهنگی است.

معتقدیم که علت صعود یا سقوط هر مردمی در اصل فرهنگ آن مردم است.

معتقدیم که آنچه این انقلاب را به پیروزی رسانده است تغییر فرهنگ مردم است.

معتقدیم که آنچه جوانان ما را اینچنین عاشقانه و مشتاق به جبهه‌ها می‌کشاند فرهنگ شهادت‌طلبی است که با جانشان عجین شده است.

معتقدیم که تنها درصورت تحولی عمیق و همه جانبه و انقلابی اساسی و بنیادین در فرهنگ جامعه می‌توان امید به تحولات دیگر در مقوله‌های دیگر اعم از سیاسی و اقتصادی و نظامی داشت.

و برهمین اساس آنچه که فرهنگ جامعه را به نوعی در معرض انحراف و انحطاط قرار می‌دهد، عظیم ترین خطر برای جامعه انقلابی واسلامی ما تلقی می‌شود.

چه این انحراف مشخص و روشن وعلنی باشد وچه مرموز و مخفیانه و زیرکانه. البته روشن است که از واژه فرهنگ مفهومی عام وبسیط موردنظر است یعنی آنچه که مجموعهٔ شخصیت جامعه را اعم از بینش و عقیده و مذهب و تفکر و روابط و ضوابط و عادات و رسوم و... تشکیل می‌دهد و این به عبارتی یعنی حیات جامعه.

و براساس همین اعتقاد همچون هرکس دیگری که نسبت به سلامت جامعه فقط حساسیت دارد ناگزیریم که نگران حرکاتی باشیم که از جوانب مختلف سلامت جامعه را به مخاطره می‌افکند.

و یکی از اینموارد، حرکاتی است که درجهت گشایش تاترهای لاله زار از زمان تعطیل شدن آن شروع شده وتاکنون ادامه دارد. از آنجا که این تاترها از حساسیت خاصی برخوردار است و نیز نظریات وعملکردهای متفاوتی را دامن زده است بر آن شدیم تا هرچند مجمل ومختصر دست‌اندرکاران فرهنگ و هنر را درجریان این مسائل قرار دهیم.

نگاهی به تاریخچه تاترهای لاله زار:

مقوله‌ای به اسم تاتر در منطقه لاله زار حدود سالهای ۱۳۱۰با بازیگری افرادی از قبیل مهرتاش، گرمسیری وحالتی متولد میشود. تشریح انگیزه طرح چنین مقوله‌ای آنهم در لاله زار آن زمان یعنی مرکزی‌ترین نقطه شهر نیاز به بحث مفصلی دارد که در خور این مقوله نیست.

بهر حال تاسالهای ۳۵و۳۶ همچنان چیزی به عنوان تاتر در لاله زار جریان دارد، رفته رفته گروههایی تاتری از قبیل نوشین، اسکوئی، جعفری و... پا به عرصه لاله زار میگذارند.

سالنهای تاتری در این زمانها عبارتند از: تاتر فردوسی، تاتر شهرزاد، پارس، جامعه باربد وتاتر تهران (نصر).

در حدود سالهای ۳۵و۳۶ مهندس والی ودکتر والی که از طرفی زمینه لاله زار را برای بهره برداری رژیم مناسب میبینند واز طرفی وجود رقبای جدید را مانع رونق کسب وکارشان، بر آن میشوند تا رقاصه‌هائی را دعوت کرده که بعنوان پیش پرده بجای کمدیهای گذشته انجام وظیفه کنند. تاتر نصر وتاتر تابستانی که بعدها به تاتر دهقان معروف میشود، در اختیار والی‌ها قرار دارد.

ترفندی که والی‌ها به آن متوسل میشوند طبعا از رونق دیگر تاترهای لاله زار میکاهد وهمه مشتریها راجذب سالنهای خود میکند. حالتی با آمدن چنین رقاصه‌هایی به صحنه تاتر علنا اعلام میکند که باید تاتر را تعطیل کرد ورفت.

ولی نه تنها این نمیشود که صاحبان دیگر تاتر ها هم پس از یکسال رکود تصمیم به اتخاذ شیوه‌ای همانند تاتر نصر ودهقان میگیرند به همین دلیل پای خواننده‌ها را یکی پس از دیگری به صحنه‌های تاتر باز میکنند.

این بار والی برای اینکه از رونق بازار رقبا بکاهد خوانندهها ورقاصه‌های مصری را به تاترهایش دعوت میکند. وباز این رقبا هستند که به تکاپو میافتند تا کیسه‌های خود را همچنان انباشته نگاه دارند.

آنچه مهم است ومبنا، پر شدن جیبهایشان است چه باک اگر به قیمت ابتذال جامعه وفساد مردم تمام شود وچه بسا، این جزئی از هدف باشد.

لاله زار مرکز وقلب شهر است حتی روستائیانی که به شهر میایند از تهران فقط لاله‌زار را میشناسند پس اگر قلب را بتوانند فاسد کنند تخم فحشا را بی درد سر، تا اقصای نقاط ایران گسترانیده‌اند ورژیم جز این نمیخواست.

چنین اهدافی نبودند ولی نا آگاهانه پشت این انگیزه داران را به حمایت ویاری خود گرم کردند وانشا الله که تا بحال به خود آمده‌اند ودست کشیده‌اند.

بهر حال تاترهای لاله زار با این دو محور اساسی گشوده میشوند. وطبعا کسانی که با چنین انگیزه‌هائی هر چند باطنی ومخفی وارد میدان میشوند هدفشان نشر وگسترش اسلام نیست، باید بنحوی خط‌سیر گذشته را دنبال کنند، به همین دلیل ابتدا به سراغ چهره‌های معروف تاتری وسینمایی رژیم گذشته میروند در اول هنوز این جرات را نیافته‌اند که اینهارا به روی صحنه ببرند.

هنر پیشه را بر روی صندلی مینشانند وبلیط میفروشند تا مردم مثل باغ وحش چند دقیقه‌ای او را ببینند وبر گردند. قدری تعجب آور است ولی بیشتر از آن تاسف بر انگیز.

از طرفی انقلاب میرود تا باسر پنجه‌های نیرومند خود آلودگیهای فرهنگ گذشته را از عمق روستاها پاک کندو جوان روستایی را که وقتی به شهر میآمد با تصویر رقاصه‌ها و خواننده‌ها برروی موتور عکس میگرفت و به آن افتخار میکرد، با فرهنگ اسلام آشنا سازد و موهومات را از ذهن و دل آنان بیرون بریزد و از طرفی همین اشباه الرجال در مرکزی ترین نقطه شهر لجن متعفن طاغوت را سرمه میکنند.

مجدداً لاله زار سیر نزولی را شروع میکند.

آقایان که در مقابل این اعمال شنیع خود عکس‌العملی نمی‌بینند جری‌تر میشوند و این عروسکها را به روی صحنه میکشانند و باز صحنهٔ تاترهای لاله زار میشود عرصه عرضه هنرمندیهای همان چهره‌های فاسد طاغوت البته این بار بارنگ و لعابی گول زننده ترونتیجتاً خطرناک تر.

این بار فلان رقاص فاسد بجای دستمال تکان دادن، کلاه دست میگیرد و برای جبهه پول جمع میکند و چون در این مرحله هم بازکسی نیست که سری به تاتر های لاله زار بزند و آنچه را که در آنجا میگذرد از نزدیک مشاهده کند شتاب این تاترها به سمت ابتذال و در نتیجه ضدیت با انقلاب روز به روز بیشتر میشود بطوریکه برروی صحنه تاتر علنا به ساحت مقدس انقلاب اهانت میگردد و ارزشمندترین کاری که وزارت ارشاد در طول حیات خود میکند تعطیل کردن همین مراکز تاتر است در حدود یک سال و اندی پیش.

و از آنزمان تا بحال تلاشهایی در جهت گشایش مجدد این تاترها شده است که خواهیم گفت از جانب چه کسانی و چرا

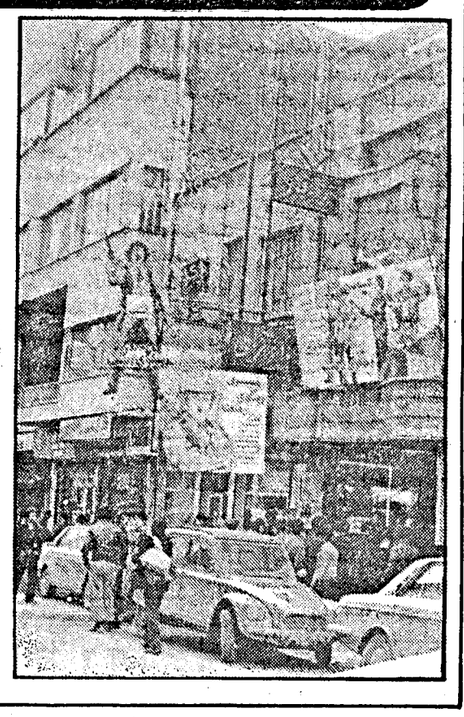

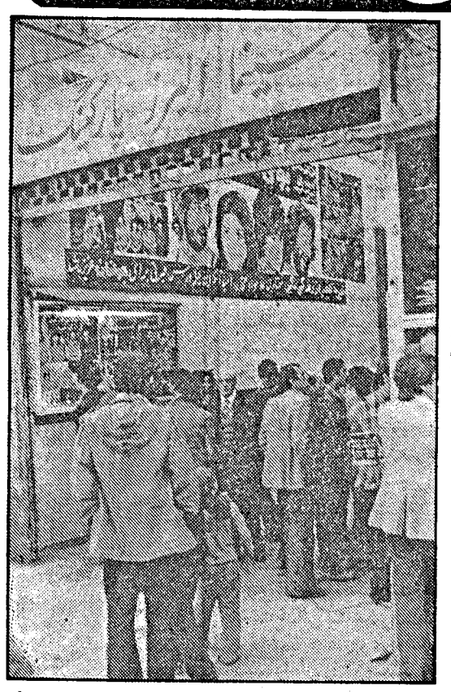

● این وظیفه وزارت ارشاد اسلامی است. که هر چه زودتر پرونده این افراد را بررسی کرده و افراد ناصالح را دفع و افراد صحیح را جذب مراکز دیگر تئاتری بنماید.
● هستند نهادهائی که نه در اسلامیت آنها شبهه و تردید وجود دارد و نه در خدشه ناپذیر بودنشان و با توجه به اینکه هر کدام از این نهادها دارای واحد فرهنگی هستند و فعالیت هنری هم دارند و بعضا بدنبال مکانی برای عرضه هنر خود میگردند. جائی مناسب تر از تئاترهای لاله‌زار شاید نتوان پیدا کرد.

تاتر داران لاله زار که به تاتر هم شخصا به عنوان وسیله‌ای در جهت اهدافشان می‌اندیشند وحتی به خود تاتر هم بعنوان یک هنر اعتقادی ندارند، آرام آرام تاترها را تبدیل به کاباره میکنند به آتراکسیون متوسل میشوند وهر روز خواننده‌ها ورقاصه‌های تازه‌تر ومتنوع‌تری را به (وبه عبارتی متهوع‌تری را) به لاله زار میکشانند.

وبالاخره تاتری که این همه شعارش را میدادند و برایش دل میسوزاندند میشود وسیله‌ای برای پرکردن سالن.

هنرمندان تاتر از زمان ورود اولین تماشاچی به روی صحنه میروند والزاما میبایست تاپر شدن سالن وآماده شدن برای ورود رقاصه‌ها نمایش را ادامه بدهند.

نمایش از ده دقیقه تا سه ساعت وبیشتر بطول میانجامد هنر پیشه‌ها میبایست تا پر شدن سالن تماشاچی‌ها را نگاه دارند وزمانیکه رقاصه یا خواننده کذائی که با کمتر از سیصد چهار صد تماشاچی نمیتوانست هنر خود را بروز دهد اعلام آمادگی میکند به یک اشاره رئیس (اوندتو) در هر کجای نمایش که هستند سر وته قضیه را هم بیاورند وکار را به دست کاردان‌ابسپرند.

این وضعیت همچنان ادامه دارد وسال به سال وروز به روز ولحظه به لحظه که میگذرد بر تعفن فضای لاله زار وعمق فساد آن افزوده میشود.

آرام آرام لاله زار میشود مهد فساد ومرکز شیوع انواع فحشاء.

فسادهایی که حتی قلم از نگاشتن مجمل آن حیا میکند، تنها شاید بشود گفت که هیچ مقوله فسادی نمیماند که لاله زار از آن محروم بماند ونقشی در شیوع آن نداشته باشد.

تا سال ۵۷یعنی پیروزی انقلاب عظیم اسلامی.

در بحبوحه پیروزی انقلاب همچنانکه انتظار میرفت اولین سالن تاتری به نام جامعه باربد سوزانده میشود وطبعا در تمامی مراکز فحشای لاله زار تخته میگردد.

وهمینجا باید گفت که اگر بر انقلاب اسلامی ما هیچ آثاری مترتب نبود جز بستن مراکز فساد لاله زار ودیگر سازمانهای متبوع ووابسته، همین یک تاثیر برای میزان ارزش واسلامیت انقلاب کافی بود وچه رسد به تامل بر روی ارزشهای شگفت آور وتحسین برانگیز وجهانی آن.

انتظار میرفت که همان دقت وحساسیت ودر عین حال شتابی که در بدوپیروزی انقلاب برای تخریب این مراکز فساد صورت گرفت همچنان وبه همان قوت ادامه بیابد وتا الی الابد ریشه فساد در این منطقه بخشکد.

لیکن متاسفانه چنین نمیشود

مدیران سابق تاترها دست بدست انقلابی نماهای بظاهر موجه ودر باطن مثل خودشان میدهند واین مراکز را بازگشائی میکنند.

دو محور اساسی ودو انگیزه پنهانی در این بازگشائی نقش عمده دارد

این دو انگیزه که در دو گروه متحد فوق الذکر مشترک است اگر چه باپوشش عناوین دیگر باعث باز گشایی تاترهای لاله زار میشود (وبعدها خواهیم گفت که سینماهای لاله زار هم میزان خطرشان کمتر از تاترها نبوده ونیست) این دو انگیزه عبارتند از :فساد جویی وپول پرستی.

البته طرح این مساله دال بر این نیست که فلان مسئول دولتی یا سرپرست فلان نهادیا... که در بازگشائی تاترهای لاله زار سهیم بوده یا حمایت میکرده از همین انگیزه‌ها بر خوردار بوده، خیر، در این جریان بودند کسانی که دارای

چه کسانی میخواهند تاترهای لاله‌زاربازشود؟

نقش عمده درتلاشهای مستمربرای بازگشائی تاترهای لاله‌زار بردوش همان دومحور کذائی است که مذکور افتاد.

این دوقشر، بادوانگیزه نزدیک به هم یعنی سودجویی وترویج فسادتنها درصورتی میتوانند به امیال وخواسته‌های خوددست بیابند که این مراکز را تحت اختیار خودبگیرند ودراین مدت هم برای به‌چنگ‌آوردن این مراکز ونیل به این اهداف کم تلاش نکرده‌اند.

گروه دیگری که هم‌نگران سرنوشت خلق لاله‌زار وهم نگران منقرض شدن نسل تاتر مردمی بوده وهستند وچه درنشریات خودوچه در دخالتهای نفوذی خوداین دلسوزی را نشان داده‌اند توده‌ایهای شریف!! هستند.

این آقایان بدلیل اینکه ازبدو تاسیس تاترهای لاله‌زار بطور مستقیم وغیرمستقیم درجنایات وافسادها وفحشا های لاله‌زار دخالت داشته‌اند ونیزبه این سابقه درخشانشان! مثل دیگر سوابق درخشانشان! افتخار میکنند وحتی برروی آن مانور میدهند وبالاخره ازآنجاکه خودرا متولی این محله های فساد میدانند سلامت آن را نمیتوانند تحمل کنند. برای آنها مهم این نیست که خودشان حتماً درلاله‌زار حضور داشته باشند مهم این است که حاکمیت جمهوری اسلامی درآنجا نباشد، حال اگر هنرپیشه‌های زحمتکش زمان طاغوت بخصوص آنهاکه باکاریدی وبدنی وزحمات طاقت‌فرسای شبانه‌باقوت لایموت پنجاه هزارتومان وهفتاد هزارتومان زندگی میکرده‌اند بتوانند رسالت اینان را درلاله‌زار ادامه دهند که حتماً میتوانند لزومی به حضور خودشان درلاله‌زار احساس نمیکنند اینها میتوانند درجبهه‌های دیگر ازقبیل ساختن فیلم وتاتر واجرای نمایشات تلویزیونی دین خودرا به خلق زحمتکش حاکم برشوروی اداکنند، که میکنند.

وبالاخره ازآنجاکه این تاتر ها زمینه مساعدی برای پول درآوردن به شمار میآیند خود بخود دلسوزی خیلی‌ها را بحال فرهنگ وهنر مملکت تحریک میکنند تاآنجا که حتی بعضی حاضر میشوند دراین دکه‌ها چندصدهزار تومان سرمایه‌گذاری هم بکنند وفرهنگ وهنر وزندگی خودرا ازاین فلاکت نجات دهند.

راه حل چیست؟

برای اتخاذ هرتصمیمی درمورد تاترهای لاله‌زار به چندپارامتر عمده باید توجه کرد.

الف: فضای لاله‌زار بدلیل مرکزیت وسابقه آن وبدلیل تردد زیاد آدمها وتمرکز مسافرین شهرستانی بالقوه مکان خوبی است برای تبلیغ فرهنگ انقلاب وآگاهی بخشی به توده مردم.

برای هزاران هزار مردم روستائی که درروز بتهران رفت‌وآمد میکنند هنوز لاله‌زار فضایی ملموس وشناخته شده است.

بعبارتی آن روستایی که تاترهاوسینماهای لاله‌زار را مثل کف‌دست میشناسد واغلب اوقات فراغت خودرا درتهران صرفاً بمنظور سرگرمی دراین محافل گذرانده است شاید اسم تاتر شهریا تالار وحدت هم برایش غریبه باشد. بنابراین نمیتوان انتظار داشت که اگر تاترهای لاله‌زار بسته شده‌ای اوبه تالار وحدت یاتاتر شهریا... بازشود.

ب- بندالف دال براین نیست که به هرصورت که شده تاترهای لاله‌زار بازبماند بلکه بعکس حتی اگر یک درصدهم امکان انحراف وفساد وسوءاستفاده حدس زده میشود چاره‌ای حزبستن وتبدیل آن به مراکز دیگر نبایداندیشیده شود بندالف به این معناست که سلامت تاترهای لاله‌زار

تاترهای لاله زار را چه کسانی تشکیل میدهند؟

گذشته از دو محور چهاول مادی و فساد فرهنگی که همیشه از بدو تاسیس تاکنون در لاله زار به نوعی حضور داشته و دارند بقیه افرادی که دست اندر کار تاتر های لاله زار هستند به دو گروه عمده و متمایز تقسیم میشوند.

دسته اول هنرپیشه‌های معروف و چهره‌های شناخته شده و فاسد رژیم طاغوت هستند در مورد سهم عمده‌ای که اینان در تحکیم پایه‌های رژیم طاغوت و افساد فرهنگی و چهاول مادی جامعه پیش از انقلاب و نیز نقش عمده‌ای که در تداوم فرهنگ طاغوت پس از انقلاب داشته‌اند شاید احتیاج به توضیح و تشریح نباشد.

به اعتقاد ما شاه و اربابانش بدون استفاده از این عوامل به هیچ وجه امکان آنچه که کردند نداشتند آنها برای اینکه بتوانند در دراز مدت به تمام اهدافشان اعم از فرهنگی و سیاسی و اقتصادی و نظامی دست بیابند راهی جز اینکه مردم را به نحوی مشغول کنند نداشتند و این عوامل از کسانی بودند که دررابطه با قشرعامی مردم بیشترین وظیفه را در مقابل رژیم انجام میدادند.

و پس از انقلاب هم اگر نگوئیم حساب شده و تشکیلاتی عمل کرده و میکنند و اگر نگوئیم سرنخ را درجای دیگر تاب میدهند ساده‌ترین فرض این است که در جهت ایجاد بازاری تلاش میکنند که سکه‌های از رونق افتاده‌شان رواج مجدد بیابد و این فضا طبعاً جز فضای متعفن طاغوت نمیتواند باشد.

دسته دوم قشر محروم و مستضعف تاترهای لاله‌زار هستند. حساب این دسته را که از اکثریت قابل توجهی هم برخوردار هستند باید با حساب گروه اول جدا کرد.

اینها کسانی هستند که بدلیل مشکلات مادی یا به هر دلیل دیگر که اینجا جای بحث آن نیست به این مراکز رو آورده‌اند.

درست است که سمت معاونت ظلمه را داشته‌اند درست است که جبراً مجری برنامه‌های همان گروه اول بوده‌اند، درست است که برای زنده ماندن خود دست به فساد و گاهی افساد هم میالوده‌اند لیکن در این تردید نیست که اکثریت قریب به اتفاقشان به اعتراف خودشان اگر نیاز مادی بندی برپایشان نبود لحظه‌ای در آنجا درنگ نمیکردند.

و نیز به این نکته باید توجه داشت که آن حقوقهای کلان و آن دستمزدهای هفتاد هزار تومانی حتی پس از انقلاب مختص گروه اول بوده است و نه اینان و کمتر دیده شده که این افراد در طول حیات شغلی خود حقوقی بیشتر از چهار هزار تومان دریافت کرده باشند. قدر متوسط حقوق ایشان دوهزار تومان بوده و چه بسا که بعضاً در تمام مدت از هزار و پانصد تومان تجاوز نکرده.

آماردقیقی که پس از بسته شدن تاترهای لاله زار گرفته شده تعداد این افراد را چهار صد نفرنشان میدهد (قابل توجه توده‌ایهای شریف! که به این رقم یک صفر نا قابل افزوده و تعداد را چهار هزار نفر اعلام کرده‌اند).

این افراد آنچنانکه خودابراز کرده‌اند بواسطه انقلاب متنبه شده وآرزومند این مقوله بوده وهستند که به هروسیله که شده به جبران مافات درمسیری گام بزنند که درمقابل امت حزب‌الله سرافکنده وشرمنده نباشند. اینان به اعتقاد خودشان دنبال آن امکانی هستند که بتوانند قصور خودرا درانقلاب اسلامی جبران کنند.

تازه‌هایی از انتشارات سروش

معرفی کتاب

ادبیات مقاومت- غسان کنفانی- برگردان، موسی اسوار

این کتاب پژوهشی است مختصر پیرامون ادبیات مقاومت درفلسطین اشغال شده، ازآن روکه پیگیری آثار ادبی اعراب سرزمین اشغال شده از دشوارترین اقداماتی است که یک پژوهشگر می‌تواند بدان دست یازد، انتشار این اثر توانسته بخشی ازپهنه گسترده ادبیات فلسطین رادربرگیرد.

این کتاب درسه بخش ادبیات مقاومت پس ازفاجعه، قهرمان عرب درزمان صهیونیزم دربرابر ادبیات مقاومت ونمونه‌هایی ازشعر مقاومت درفلسطین، در ۱۳۶ صفحه در قطعی رقعی بابهای ۱۵۰ ریال منتشر شده است.

***

تصویر وصدا- فرامرز شهبازیان

کتاب تحقیقی است پیرامون رابطه تصویر وصدا درسینما وتلویزیون که امروزه به مراحل تکمیلی خود رسیده وتا آنجا تکامل یافته که هم اکنون بعنوان عاملی مهم مورد بهره‌برداری قرار می‌گیرد. این کتاب در پنج بخش، مقدمات، تصویر وصدا، عملکرد وموسیقی فیلم، استفاده خلاقه‌از گفتار واستفاده خلاقه از صدا در ۵۹ صفحه وقطعی رقعی به قیمت ٦٤ ریال در دسترس عموم قرارگرفته است.

***

در قلمرو شناخت سیدمحمد محمودی

یکی از مهم‌ترین و در حقیقت سرآغاز مباحث جهان‌بینی و ایدئولوژی، بحث پیرامون مسئله شناخت است بدین لحاظ برای تحقیق درباره اصول اعتقادات یک مکتب، بررسی شناخت و روش شناخت در آن مکتب از اهمیت خاصی برخوردار است. کتاب مذکور در هشت فصل شامل نگرشی به مکتبها و مبانی آنها، شناخت و علم چیست، اقسام شناخت، بررسی نظریه‌ها پیرامون حقیقت شناخت، شناخت از نظر قرآن، حقیقت از دیدگاه مکتبهای فلسفی، روش شناخت دیالکتیکی و منطق. تضاد، تضاد از نظر منطق و فلسفه اسلامی، در ۱۰۰ صفحه و به قطعی رقعی بابهای ۱۰۰ ریال منتشر گردیده است.

دیدار از شوروی- کیومرث صابری

این مجموعه سفرنامه مولف دردیدار از پنج شهر بزرگ شوروی است که نامبرده درطی مسافرت دوازده روزه رسمی خود از این کشور با دیدی واقعگرایانه به تجزیه و تحلیل دیدنیهایش پرداخته است آنگونه که دربخشی از مقدمه کتاب مینویسد «تمام سعی من براین بوده است که دردیدار کوتاه خود از شوروی بیطرفی رافدای تعصب خام نکنم. من سعی خود را کرده‌ام، اما موافقان و مخالفان شوروی دراین اظهار نظرها و بیان مشاهدات البته عیب‌ونقص خواهند جست. شیفتگان کشور شوراها مطمئن باشند که من با نفرت پا به خاک شوروی نگذاشته‌ام و آنان که به هر دلیل نفرتی از این کشور به دل دارند مطمئن باشند که من باج به شیفتگان سوسیالیسم نداده‌ام.....» این کتاب در ۱۸۰ صفحه و قطعی رقعی بابهای ۲۵۰ ریال منتشر شده است.

***

فیلمسازی سوپر ۸- نوشته لنی لیپتون- ترجمه منوچهر جوانفر

این کتاب مجموعه‌ای است از دانشها و آگاهیهای لازم برای آشنایی و کار با فیلمهای سوپر ۸ که درشش بخش قطع فیلم، دوربینها، صدا، ظهور و حاشیه کشی، چاپ کپی، نمایش فیلم آمده این کتاب در ۳۹۵ صفحه و قطعی وزیری به بهای ۸۰۰ ریال منتشر شده است.

کار برد اصول فیلمبرداری- راسل کمپیل- ترجمه حسن سراج زاهدی

این کتاب جنبه‌های کلی فیلمسازی را در برمی‌گیرد وموضوعاتی را بررسی می‌نماید که درارتباط مستقیم ومداوم با کار فیلمبرداری است، استفاده از وسایل الکترونیک، فیلمبرداری در آب وهوای مختلف، سبک فیلمبرداری، کنترل نوردهی وفنون اساس برجسته ومهمی هستند که دراین مجموعه بدان اشاره رفته است. این کتاب در قطعی رقعی و ۲۳۳ صفحه بابهای ٤٥٠ ریال منتشر گردیده است.

آتش بجان افروختی

ای چشم‌تودریای‌من! ای‌صورتت‌سودای‌من!
ای همنوای نای من! امروز من!فردای من!
چشمی به‌چشمم دوختی،آتش بجان‌افروختی
خاکسترم را سوختی، ای وای‌من،ای‌وای من
دردم زحد افزون شده، ازگفتگو بیرون شده
لیلای من مجنون شده، ای سید وآقای من
ازهجر تومهروی من! آتش شده درکوی من
درخلوت نه توی من، ای مسکن وماوای من
گفتی نجاتم می‌دهی، ازجان براتم می‌دهی
آب حیاتم می‌دهی، ای ماه مهرآسای من!
من‌سرخوش‌ازجام‌الست، پادررکاب‌هرکه‌مست
دستم‌بگیرای‌دوست‌دست، ای‌هم‌سروهم‌پای‌من
خواهم شدن در کوی تو، بی‌پرده بینم روی تو
در من بپیچد بوی تو، ای جنت الماوای من!
دست من و گیسوی تو، در پیچ و تاب موی تو
چشم من و ابروی تو، ای نرگس شیوای من!
لب را به شکوه وامکن، وین راز را افشا مکن
محبوب من غوغامکن ای شورمن غوغای من!

سیدمهدی شجاعی

زآسمان دل بر آماها!

جمع باشید ای حریفان زانک وقت‌خواب نیست
هر حریفی کوبخسبد والله ازاصحاب نیست
روی بستان را نبیند راه بستان گم کند
هرکه او گردان و نالان شیوه دولاب نیست
ای بجسته کام دل اندرجهان آب وگل
می‌دوانی! سوی آن جوکاندر آن جواب نیست
زآسمان دل برآماها و شب را روزکن
تانگوید شبروی کامشب شب مهتاب نیست
بی‌خبر با دادل من از مکان وکان او
گردلم لرزان زعشقش چون دل سیماب نیست

غزلیات شمس

خبر عشق

هردیده که برتویک نظر داشت
ازعمر تمام بهره برداشت
کورست کسی که هرزمانی
دردید تودیده دگر داشت
جاوید زخویش بی‌خبر شد
هردل که زعشق توخبر داشت
درشوق رخ توبیشتر سوخت
هرکو به توقرب بیشتر داشت
درعشق رخ تویک سر موی
ننهاد قدم کسی که سرداشت
بس مرده که زنده کرد درخاک
بادی که به کوی توگذر داشت
درجنب لب تو آب حیوان
هرشیوه که داشت مختصر داشت

فقیه کرمانی

ولی هستند نهادهایی که نه دراسلامیت آنهاشبهه و تردیدی وجود دارد و نه درخدشه ناپذیر بودنشان و باتوجه به اینکه هرکدام از این نهادها دارای واحد فرهنگی هستند و فعالیت هنری هم دارند و بعضاً بدنبال مکانی برای عرضه هنرخودمیگردند و بخصوص باتوجه به اینکه ازمتن مردمند والزاماً میخواهند باتوده مردم باشند جایی مناسب‌تر ازتاترهای لاله‌زارشاید نتوان پیداکرد.

چه ایرادی دارد که قسمتی ازواحد فرهنگی سپاه دریکی ازتاترهای لاله‌زارمستقرباشد. چه بهتر ازاین که تاترهایی که همه مناطق سپاه ازتمام ایران اجرامیکنند درتاترهای لاله‌زار به روی صحنه بیاید. چرا «جهاد»ی که تاعمق روستاهافعالیت عمرانی و فرهنگی میکند نباید درلاله‌زار بعنوان مرکزی ترین نقطه شهر ومرکزترددروستائیان فعالیت فرهنگی و هنری داشته باشد؟

چه اشکالی دارد که واحد فرهنگی بنیاد شهید قسمتی ازفعالیتهای خود را دراین منطقه متمرکز کند؟ بنابراین تنها درصورتی میتوان ازامکانات فرهنگی موجود درلاله‌زاراستفاده کرد و بخصوص تنها درصورتی میتوان به تغییرفضای موجودلاله‌زار امیدداشت وهم سلامت آن را دردرازمدت تضمین نمود که هرکدام از این ارگانهای انقلابی و اسلامی گوشه‌ای ازکار را به عهده بگیرند و هنراسلامی ومردمی خود را درمردمی‌ترین منطقه شهر به نمایش بگذارند. انشاءالله.

مهدیار

تضمین شود وتنها در صورت این تضمین ازاین امکانات استفاده گردد.

ج: ازهفت تاتر موجود درلاله‌زار چهارسالن آن ازنظرامکانات وصحنه ونورو... قابل استفاده است این چهارتاتر عبارتنداز نصر، دهقان، پارس والبرز. باتوجه به اینکه هزینه‌های گزافی صرف ساختن این سالنها شده است و شاید به این سرعت امکان ساختن مجددچنین سالنهایی درجای دیگر وجودنداشته باشد بهتراست که از این امکانات به نحوصحیح استفاده شود. به عبارتی اگرسلامت و اسلامیت این تاترها تضمین شود و استفاده گردد بهتر از این است که به تجارفروخته شود و هرکدام باتخریب و ساختن پاساژی بجای آن مسئله را به نفع جیبهای خودفیصله بدهند.

د: درهرتصمیمی که برای لاله‌زارگرفته میشود مساله پرسنل وکادرفنی آن نباید ازنظر دورداشته شود آنچه مسلم است اینکه این افرادنباید بیکار رهاشوند و آنچه مسلم‌تراست اینکه درخودتاترهای لاله‌زار هم بدلایل متعدده نباید بمانند به اعتقاد ما سرنوشت این افراد وابسته به سرنوشت تاترهای لاله‌زار نیست. کادرسالم و افرادفنی تاترهای لاله‌زارمیتوانند درتاترهای دیگر زیرنظر وزارت ارشاد اسلامی مشغول شوند.

به عبارتی این وظیفه وزارت ارشاد اسلامی است که هرچه زودتر پرونده این افراد را بررسی کرده و افراد ناصالح را دفع وافراد صحیح را جذب مراکزدیگرتاتری بنماید.

ه: کسانی که از پیروزی انقلاب تابحال سرپرستی تاترهای لاله‌زار را به عهده داشته‌اند هرچه خدمت کرده‌اند کافیست.

چون قرارمان براین است که اسمی ازکسی یانهادی یا سازمانی نیاوریم به عهد خودپایدارمیمانیم و حتی به تشریح آنچه که دراین مدت براین تاترها رفته است نمیپردازیم.

ولی ناگزیریم بیان این واقعیت را که بعدازانقلاب هیچکدام ازتاترهای لاله‌زار نه تنها درجهت اسلام و انقلاب اسلامی حرکت نکرده‌اندکه اکثراً آگاهانه یاناآگاه ضدیت هم داشته‌اند.

بنابراین برای اینکه مشمول «حلت به الندامه» نشویم بهتراست که این تجربه‌ها را مکررنکنیم.

و نیز باتوجه به این تجربه‌هاکار را ازدست شاه قلی نگیریم و بدست شاه‌محمدقلی بسپاریم.

کمی اساسی‌تر و بنیادی‌ترفکرکنیم

واما کلام آخر:

باتوجه به حساسیت منطقه لاله‌زار و باتوجه به حضور فعال و غیرفعال انواع و اقسام مردم دراین منطقه و باتوجه به تجربه‌های اینهمه وقت و باتوجه به لغزنده ولغزاننده بودن این فضاتنها و تنها نهاد و ارگان و سازمانی میتواند اداره تاترها و سینماهای لاله‌زار را بعهده بگیرد که اولاً دراسلامی بودن ماهیت آن ازهرنظر شبهه‌ای نباشد و ثانیاً درخدشه ناپذیری آن تردیدی وجودنداشته باشد.

اینکه آیاممکن است که نهادی، بنیادی، دایره‌ای و مرکزی بعدازانقلاب پدیدآمده باشد وهدف آن خدمت به مستضعفین و مبارزه با منکرات وزشتی‌ها و مخدرات باشد و درعین حال اسلامیتش تردید پذیرباشد بحث دیگری است.

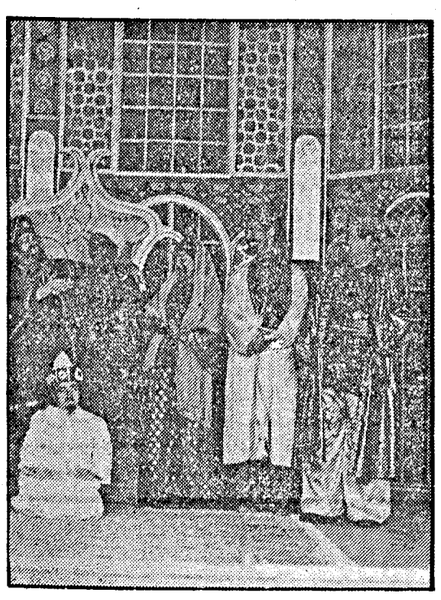

قسمت دوم

چگونه صدام دستیاران خود را بقتل میرساند؟

۶- محمد فاضل

از اهالی منطقه «الفضل» بوده و بنام «ابوالکبه» معروف بود و به عضویت شورای فرماندهی منطقه‌ای حزب بعث درآمد. وی توسط صدام به این مقام رسید تا بتواند نقش تروریستی خود را انجام دهد. او بعنوان مسئول دفتر ارتباطات تعیین شد. و شخصاً چندتن از سیاستمداران و حزبی‌ها را بقتل رساند. صدام به وی ماموریت داد شورای فرماندهی منطقه حزب بعث را در اردن تشکیل دهد او در کشتار سپتامبر سیاه که توسط شاه حسین انجام گرفت شرکت فعالانه داشت وی پس از مدتی به بغداد بازگشت و بر توطئه‌های صدام علیه بعثی‌ها نظارت می‌کرد. او علناً دوست خود را بنام «عبدالستار الکردی» به قتل رساند.

محمد فاضل اولین شخصی بود که به هیئتهای بازرسی اختیارات اعدام متهمین سیاسی را داد و باتفاق ناظم گرار در دوب کردن مجاهدین عراقی و مخالفین صدام منحمله عبدالصاحب الدخیل و عبدالعزیز برکات رئیس سندیکای روزنامه نگاران عراق شرکت کرد و بر شکنجه کردن عبدالعزیر البدری نظارت نمود.

پس از کشف به اصطلاح توطئه ناظم گزار، محمد فاضل بوسیله هیئتی بسرپرستی عزه‌الدوری محاکمه و اعدام گردید.

۷- ناظم‌گزار

یکی از بی‌رحم‌ترین و جنایتکارترین دستیاران صدام بود. هیچ رحم و شفقتی در دل نداشت. در سال ۱۹۶۳ به وی ماموریت داده شد که در مقر حرس‌القومی «گارد ملی» کار بازرسی انجام دهد. وی کار خود را با این جنایت فجیع شروع کرد که یکی از متهمین را در یک تابوت قرار داد ورآنرا بست و با اره تابوت و متهم را به دو نصف کرد و بدین ترتیب متهم را زنده زنده بقتل رساند. جنایات ناظم‌گزار بحدی بود که همه مردم جنایات او را میدانستند. وی عضو دفتر ارتباطات بود سپس مدیریت سازمان امنیت را بعهده گرفت وی فارغ‌التحصیل دانشکده مهندسی بود و صدام به وی درجه سرلشکری اعطا کرد.

صدام به ناظم‌گزار ماموریت داد تا حاشیه و دستیاران احمد حسن بکر (رئیس‌جمهوری پیشین عراق) را کشته و یا دستگیر نماید وی حماد شهاب وزیر دفاع صدام را بقتل رساند سپس بدستور صدام بقتل رسید. صدام حسین با اعدام ناظم‌گزار سعی نمود نظر مساعد حزب کمونیست عراق را جهت پیوستن به جبهه ملی بدست آورد و صدام توانست با این عمل تا حدودی به هدف خود برسد.

۸- محیی عبدالحسین

محیی عبدالحسین، ابتدا مستخدم اداره برق بود و بوسیله صدام به عضویت فرماندهی منطقه‌ای حزب بعث و سپس دبیر کل شورای به اصطلاح فرماندهی انقلاب رسید. خیرالله طلفاح (دائی صدام) به دوستانش میگفت که بزودی (محیی عبدالحسین) بقتل خواهد رسید. وی به اتهام شرکت در به اصطلاح توطئه محمد عایش در ۱۹۷۹/۸/۸ بوسیله صدام اعدام گردید.

۹- محمد عایش

محمد عایش، اهل رمادی بود. و بعنوان کارگر یکی از مراکز تلفن اشتغال داشت. او پس از کودتای (انقلاب ۱۹۵۸) به ریاست اتحادیه کارگران عراق منصوب شد سپس به عضویت شورای به اصطلاح فرماندهی انقلاب درآمد سرانجام وزیر صنایع عراق شد.

محمد عایش با نزدیکی صدام به عربستان سعودی مخالف بود و بدین علت توسط صدام در ۱۹۷۹/۸/۸ اعدام گردید.

۱۰- غانم عبدالجلیل

غانم عبدالجلیل اهل بغداد بود و یکی از اعضای قدیمی حزب بعث بشمار میرفت و رابطه دیرینه‌ای با صدام داشت. وی عهده‌دار مسئولیت دفتر صدام شد و سپس به عضویت فرماندهی منطقه‌ای حزب بعث عراق در آمد او قبل از اینکه مخالفت علنی خود را با کارهای صدام ابرازدارد توسط صدام در تاریخ ۱۹۷۹/۸/۸ اعدام گردید.

۱۱- محمد محجوب

محمد محجوب، آموزگار یکی از دبستان‌های شهر «الدور» بود و ریاست حرس‌القومی «گارد ملی» شهر کوت را درسال ۱۹۶۳ بعهده گرفت وی پس از کودتای ۱۹۶۳ بعنوان استاندار منصوب و سپس وزیر آموزش و پرورش صدام شد و به عضویت شورای به اصطلاح فرماندهی انقلاب عراق درآمد.

محمد محجوب و محمد عایش توسط عزه‌الدوری اعدام شدند.

۱۲- ولید سیرت

ولید سیرت یک فرد نظامی بود و به درجه سرلشگری رسید. وی مدیریت سازمان ضداطلاعات ارتش را بعهده داشت سپس فرمانده یکی از لشکرهای عراق شد. متهم بود که با سازمان جاسوسی انگلیس همکاری داشت صدام میترسید که ولید سیرت بعنوان جانشین وی انتخاب شود لذا پس از رسیدن به مقام ریاست جمهوری او را اعدام کرد.

نامه یک اسیر عراقی در مورد...

سرکوبی حرکت‌های اسلامی توسط رژیم‌های مرتجع

بسمه تعالی

دروغپرداری رسانه‌های گروهی «قادسیه سیاه صدام» بحدی زیاد است که دیگر رسانه‌های گروهی مزدور و مغرض جهان نتوانسته‌اند به درجه آن برسند. هر روز رسانه‌های گروهی صدام دروغ جدیدی را بر دروغ‌های گذشته خود می‌افزایند.

چنانچه اطلاعیه نظامی عراق را مطالعه کنیم می‌بینیم که در آن از کشته شدن و مجروح شدن صدها تن در هر روز خبر میدهد در حالیکه کشته‌های خود را در همه جبهه‌های جنگ حداکثر ۵ نفر اعلام میکند.

ما معتقدیم که صدام یک بار حرف حسابی بر زبان خود جاری کرد و آن اینکه گفت «جنگ مردان مومن و پایبند به اصول و عقاید تربیت کرد».

ما برای اینکه بیشتر به حقیقت این اصول و عقاید پی ببریم لازم است این داستان را که اززبان یکی از آوارگان عراقی نقل شده است بخوانیم:

در آغاز جنگ تحمیلی صدام بر جمهوری اسلامی ایران، ما در شهر فاو زندگی میکردیم. دور روز قبل از اعلام جنگ به ما دستور داده شد که خانه‌های خود را ترک کرده بی آنکه با خود اثاثیه و یا وسایل شخصی حمل کنیم، پا برهنه از منزل خود خارج شده و بسوی شهر بصره حرکت کردیم وقتی به شهر بصره رسیدیم متوجه شدیم که در این شهر جایی برای سکنی و زندگی وجود ندارد و ما مجبور شدیم با پوشیدن لباس ارتش حلقی به شهر خود برگردیم تا از مازل خود مایحتاج خود را حمل نمائیم ولی وقتی به منزل رسیدیم و در را باز کردیم چیزی را دیدیم که واقعا باور کردنی نبود. دیدیم که خانه ما از اثاثیه خالی است وهیچ چیز در آن نیست بعدا متوجه شدیم که «مردان مومن و پایبند به اصول عقاید» صدامی محتویات منزل را دزدیده و حتی فرشی برای بچه کوچک نگذاشته‌اند. دست خالی به شهر بصره برگشتیم. چند روز بعداثاثیه منزلمان را در یکی از خیابانهای بصره دیدیم که آنرا حراج کرده بودند به این بهانه این اثاثیه غنایم جنگی از شهر خرمشهر آورده شده است. این نمونه ایست از خیرات «قادسیه صدام» که برای ملت عراق به ارمغان آورده شده است و این یکی از صفات اخلاقی ارتش بعثی عراق بشمار میرود. بنابراین نباید تعجب کنیم وقتی صدام میگوید که «جنگ مردان مومن و پایبند به اصول و عقاید» تربیت کرده است زیرا آنان مومن به غارت و چپاولگری هستند، اینست اصول حزب بعث عراق اینست قطره‌ای از دریای جنایات صدام در حق ملت عراق که چیزی جز نابودی و شکنجه و آوارگی بدست نیاورد. از خداوند متعال برقراری حکومت اسلامی برهبری امام خمینی حفظ الله را خواهانیم.

(اسیر عراقی - ابوتمام)

همزمان با گسترش حرکت اسلامی در منطقه خاورمیانه و بیداری مسلمانان در سایر نقاط جهان و احساس مسئولیت از طرف مسلمانان جهت از بین بردن مظاهر ضد اسلامی و کوتاه کردن دست استعمارگران از کشورهای اسلامی و ضرورت قیام علیه حکام مستبد و مزدور که بلاد مسلمین را دربست در اختیار غارتگران و چپاولگران قرار داده‌اندحکام‌مرتجع منطقه که خود را بر ملت‌های مظلوم تحمیل کرده‌اند با درک وضع فعلی در صدد جلوگیری از

رشد جنبش اسلامی و حفه کردن این حرکت برآمده‌اند تا هرچه زودتر بتوانند مانع حرکت همگانی مردم مسلمان شوند و بدین ترتیب از سقوط حکومت‌های خویش جلوگیری نمایند.

کسانی که اخبار منطقه را دنبال می‌کنند بخوبی متوجه میشوند که حکام مزدور و سلطه‌گر منطقه میدورآن و جیره خواران خود را جهت مبارزه با حرکت اسلامی که حکومت و تاج وتخت آنانرا به خطر بیاندازند، بسیج کرده و روزی نیست که نشانه‌هائی از این بسیج همگانی مزدوران را ملاحظه نکنیم.

حرکت اسلامی که هم اکنون سیر صعودی خود را در جهان اسلام می‌پیماید موج خروشانی است که همه موانع و سدهای موجود را از بین برده، و میرود تا ریشه ظلم، جور، استعمار و استثمار را بکند و جامعه اسلامی را برقرار سازد.

حکامی که خود را بر مردم مسلمان منطقه تحمیل کرده‌اند مسلماً از گسترش موج جنبش اسلامی می‌ترسند و سعی می‌کنند مسلمانان واقعی را که خواهان برقراری حکم الله در زمین هستند سرکوب نمایند و شجره طیبه اسلام را که با خون مسلمانان حقیقی آبیاری میشود ریشه کن کنند.

بسیاری از این حکام بنام اسلام با دین مبین اسلام مبارزه می‌کنند و بنام اسلام مسلمانان را سرکوب می‌نمایند و بنام اسلام میان مسلمانان تفرقه می‌افکنند. بعنوان مثال حکام عربستان سعودی خود را خادم الحرمین می‌نامند و در ظاهر امر خود را مسلمان تر از بقیه مسلمانان معرفی می‌کنند و دستور ایجاد مساجد و مدارس دینی و علمی را می‌دهند و همواره کنفرانس‌های اسلامی منعقد میسازند و به جمعیت‌های ساخته و پرداخته خود که نام آنها اسلامی است کمک می‌کنند ولی در عمل، مسلمانان مستضعف سعودی را با توپ و تانک سرکوب و دهها هزار نفر از مسلمانان و آزادیخواهان را تحت شکنجه بقتل می‌رسانند و علیه انقلاب اسلامی ایران میجنگند و اسلحه و مهمات و میلیاردها دلار در اختیار رژیم بعث عراق قرار میدهند و دروازه‌های عربستان را بروی آمریکاو مستشاران آمریکائی و هواپیماهای آواکس آمریکا باز می‌کنند و میلیاردها دلار از پول مسلمانان سعودی را به بانک‌های اروپا میسپارند تا صاحبان این بانک‌ها از آن بهره برداری نمایند و... نگاهی به رژیم مراکش که یکی دیگر از رژیم‌های مرتجع منطقه است می‌اندازیم و می‌بینیم شاه حسن دوم که خود را «امیرالمؤمنین»! می‌نامد مسلمانان مراکش را بشدت سرکوب می‌نماید و دست خود را بسوی امریکا و غرب دراز می‌کند و با سران صهیونیسم همواره تماس می‌گیرد و بعنوان دلال صهیونیسم خود را داعی صلح معرفی می‌کند. حسنی مبارک یکی دیگر از حکام مرتجع عرب است که پس از اعدام انقلابی سادات، حکومت مصر را بکمک شیطان بزرگ قبضه نمود و کشور اسلامی مصر را دو دستی تقدیم امریکا کرد و با رژیم اشغالگر قدس روابط عادی برقرار نمود و راه سلف خود را دنبال کرد و هم اکنون مبارزه بی‌امان خود را علیه مسلمانان مؤمن و انقلابی مصر آغاز کرده، و به دستور امریکا مصمم است حرکت اسلامی مردم مصر را سرکوب کند، اما اینکه چگونه او خواهد توانست به آرزوی دیرینه خود و اربابانش برسد سئوالی است که مسلماً بی‌جواب نخواهد ماند.

رژیم حسنی مبارک بی‌شرمانه اعدام کنندگان سادات را بشهادت رساند تا در دل جوانان انقلابی مصر خوف و وحشت بیاندازد و مانع ادامه راه آنان شود. ولی آیا مسلمانان مصری از بشهادت رساندن خالد الاسلامبولی ویارانش می‌ترسند و از مزدوران و جیره خواران رژیم مبارک واهمه دارند؟ پاسخ این سئوال را جوانان انقلابی مصر که چندی پیش در بیدادگاههای مصر حاضر شدند دادند و ثابت کردند که حرکت اسلامی در مصر از بشهادت رساندن انقلابیون مسلمان متوقف نمی‌شود.

اعضای سازمان اسلامی الجهاد که تعدادشان ۳۰۰ تن بود فریاد زدند که«باید اسلام حکومت کند» و«باید قراردادهای کمپ دیوید لغو گردد» و«مسلمانان مصری آزاد گردند» و«اسلام واقعی پیاده شود». آنها از دارودسته مبارک نترسیدند و در بیدادگاه نشان دادند که اسلام قوی است و مسلمان باید در برابر ظالمان و مستکبران ایستادگی کند زیرا اسلام پیروز است و کفر جهانی نابود است.

رژیم مصر که هم اکنون شدیداً نگران رشد جنبش اسلامی در بین جوانان است نقشه‌های شیطانی خود رادر دانشگاهها و مدارس مصر جهت جلوگیری از اسلامی شدن دانشگاهها و مدارس و سرانجام کل جامعه مصر پیاده میکند این رژیم با راهنمائی‌های سیاوموساد شدیداً جوانان مسلمان را تحت فشار گذاشته و از ورود زنان با حجاب به دانشگاهها جلوگیری میکند و این رژیم نمیداند که این کارها موجب گسترش هرچه بیشتر مظاهر و نشانه‌های اسلامی می‌گردد. چون جامعه مصر یک جامعه اسلامی است و مسلمانان مصری بهیچوجه اجازه نمیدهند جامعه‌شان به فساد و بی‌دینی کشیده شود.

ترس و نگرانی رژیم حسنی مبارک از اسلام واقعی سبب شده هرچندماه یکبار گروهی از مسلمانان را در بیدادگاههای نظامی خود محاکمه کند اما این کار نه تنها به نفع این رژیم تمام نمیشود بلکه مردم مصر را با حقایق موجود بیشتر آشنا میسازد.

محاکمه مسلمانان مصری در بیدادگاههای حسنی مبارک نشانه بارزی از وحشت و خوف رژیم مزدور مبارک و دیگر رژیم‌های مزدور آمریکا در منطقه است.

بطور یقین محاکمه مسلمانان مصری توسط رژیم مبارک به رسوا ساختن رژیم فعلی مصر خواهد انجامید و جنبش اسلامی‌مصر بیش از پیش قدرت خواهد گرفت و نه تنها حکومت مبارک را بلرزه خواهد انداخت، بلکه همه حکومت‌های جابر و ظالم و مزدور را متزلزل ساخته‌بو قدرت و عظمت اسلام و مسلمین را بنمایش خواهد گذاشت.

جهان عرب زیر ذره‌بین

دشمنان اسلام وانسانیت را بشناسید

حسنی مبارک، فرعون مصر

محمدحسنی مبارک در سال ۱۹۲۸(۱۳۰۷) در استان منوفیه مصر بدنیا آمد. در سال ۱۹۴۷ (۱۳۲۶) وارد دانشگاه علوم نظامی شد و پس از دوسال تحصیل به دانشکده نیروی هوائی مصر پیوست و آموزش حلبانی دید. وی در سالهای ۱۹۵۷ (۱۳۳۶) و ۱۹۶۱ (۱۳۴۰) و ۱۹۶۷ (۱۳۴۶) در شوروی دوره آموزش حلبانی دید و از اکادمی علوم نظامی فرونز (شوروی) فارغ التحصیل شد.

وی در سال ۱۹۶۷ (۱۳۴۶) بسمت مدیر دانشکده نیروی هوائی مصر تعیین شد. و دوسال بعد یعنی ۱۹۶۹ (۱۳۴۸) بعنوان رئیس ستادنیروی هوائی مصر منصوب شد.

در سال ۱۹۷۲ (۱۳۵۱) مبارک بعنوان فرمانده کل نیروی هوائی مصر تعیین شد.

در سال ۱۹۷۳ (۱۳۵۲) به اصطلاح قهرمان ارتش مصر نامیده شد و به درجه مارشال هوائی ارتقاء یافت.

در آوریل ۱۹۷۵ (۱۳۵۴) به سمت معاون رئیس جمهوری مصر منصوب گردید.

در ۱۴اکتبر ۱۹۸۱ (۱۳۶۰) چند روز پس از اعدام انقلابی سادات طی یک انتخابات فرمایشی بعنوان رئیس جمهوری مصر منصوب و سوگندیاد کرد. و وظایف فرمانده کل نیروهای مسلح مصر را بعهده گرفت:

او در هنگام اعلام برنامه حکومت خویش اعلام کرد که نخستین و عمده‌ترین هدفش عادی ساختن روابط با رژیم اشغالگر قدس و تلاش برای نزدیک شدن به جهان عرب است.

در ۲۶ژانویه ۱۹۸۲ (۱۳۶۱) به ریاست «حزب دمکراتیک ملی» حزب حاکم مصر برگزیده شد.

پس از محاکمه خالدالاسلامبولی و چندتن از یارانش در بیدادگاه نظامی مصر، حکم اعدام او و ۴تن دیگر صادر و حسنی مبارک این حکم را تصویب کرد و بدستور مبارک آنها به شهادت رسیدند.

حسنی مبارک که تحصیلکرده شرق بود روابط مصر با آمریکا را را تقویت و دروازه‌های مصر را بروی سرمایه‌داران آمریکائی و غربی بازکرد و روابط مصر را با رژیم اشغالگر قدس عادی نمود بطوریکه روابط اقتصادی میان هو طرف به حداعلای خود رسید و کالاهای اسرائیلی بسوی بازارهای مصر راه پیداکرد.

مبارک در اول ژوئن ۱۹۸۲ (۱۳۶۱) در حالیکه از مواضع جنگ طلبانه رژیم بعثی صهیونیستی عراق پشتیبانی میکرد اسلحه و مهمات برای رژیم عراق ارسال داشت و آمادگی خود را برای ارسال نیروهای مصری به عراق اعلام نمود.

وی از سازمان آزادیبخش فلسطین خواست تا در قاهره یک دولت در تبعید را تحت این شرط تشکیل دهد که از فعالیت‌های سیاسی دست بکشد.

حسنی مبارک در ۱۵ ژوئن ۱۹۸۲ (۱۳۶۱) از رژیم‌های ارتجاعی دعوت کرد تا یک کنفرانس در باره موضع لبنان تشکیل دهد ودرآن سازمان آزادیبخش فلسطین ورژیم اشغالگر قدس همدیگررابرسمیت بشناسند. وبدین ترتیب روند همکاری دوجانبه رژیم آمریکائی مصرورژیم اشغالگرقدس راشتاب بیشتری ببخشد. مبارک درمورد خودمختاری فلسطینی‌ها خواهان یک نوع مذاکره مستقیم باسرائیل است که یکی ازاهداف روند کمپ دیوید بوده وبمانند سلف خوددرراه پیاده کردن اهداف آمریکائی کمپ دیوید وکشاندن رژیم‌های عرب به باشگاه کمپ دیوید قدم برداشته است.

مبارک درهنگام انتصاب بعنوان حاکم مصر سعی کرد، جنبش اسلامی درمصر راسرکوب کندوبادستگیری وزندانی کردن جوانان مسلمان مصرومحاکمه آنان دربیدادگاههای مصرتلاش کرده است ریشه حرکت اسلامی درمصر رابکند.

وی نسبت به انقلاب اسلامی ایران موضع خصمانه‌ای اتخاذ کرده، ودرمقابل، به رژیم بعثی صهیونیستی عراق کمک نموده و مینماید.

مبارک بدستور آمریکا باانجام مانورهائی درخاک مصر توسط نیروهای آمریکائی موافقت کرده وتابحال چندین بارنیروهای آمریکائی درخاک مصر مانورنظامی انجام داده‌اند که ازمعروفترین آن‌ها مانور«ستاره درخشان» بوده است.

وی روابط عالی بارژیم‌های مرتجع عرب برقرارکرده وموضع خصمانه‌ای علیه رژیم‌های مترقی عرب درپیش گرفته است ودرهفته گذشته یک قرارداد فرهنگی ونیز باسکو امضاء کرد ونخستین گام را درجهت سیاسی هم شرقی وهم غربی برداشت.

تاثیر کاهش قیمت نفت بر امارات متحده عربی

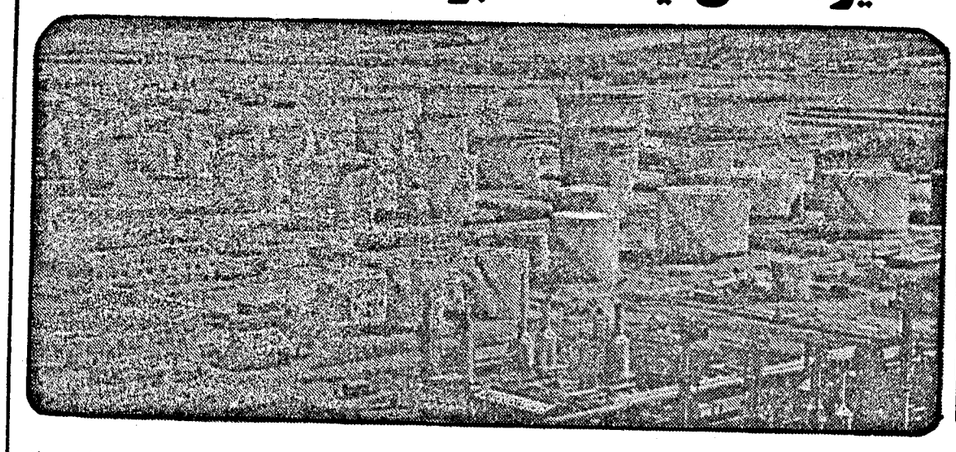

کاهش قیمت نفت تاثیر قابل توجهی بر کشورهای عربی حوزه خلیج فارس گذاشته و موجب لغو طرحهای متعددی از سوی هر یک از این کشورها گردیده است.

بودجه سال ۱۹۸۱ (۱۳۶۰) امارات متحده عربی بالغ بر ۷/۱۲ میلیارد دلار بود این بودجه در سال گذشته ۱۹۸۲ (۱۳۶۱) به ۶/۰۳ میلیارد رسید و انتظار میرود بودجه سال جاری بیش از این رقم کاهش یابد.

با اینکه امارات متحده عربی از نظر درآمد نفتی دومین کشور عربی حوزه خلیج فارس میباشد معهذا، کاهش قیمت نفت توانسته است تاثیر خود را بر طرحهای آینده و در حال اجرای اینکشور بگذارد.

دولت امارات متحده عربی پس از کاهش قیمت نفت و کم شدن درآمد حاصل ازآن تصمیم گرفت هزینه‌های خود رابمیزان ۵۰ درصد کاهش دهد. نخستین اقدامی که در این راه بعمل آمد، لغو طرحهائی که هنوز به مرحله اجرا درنیامده بود. میتوان از ایجاد ساختمان ۶۰ طبقه‌ای مشرف بر ابوظبی و گسترش پالایشگاه نفت رویس که روزانه ۱۲۰ هزار بشکه نفت تصفیه میکند نام برد.

مدیر بودجه امارات در مصاحبه‌ای با یک مجله انگلیسی اعلام کرد، امارات سیاست صرفه جوئی را در پیش خواهد گرفت و از به اجرا درآوردن طرحهای عمرانی خود جلوگیری خواهد کرد تا اینکه قیمت نفت مجددا افزایش یابد.

در همین میان تعداد کارگران خارجی که هم اکنون در امارات به کار اشتغال دارند. روز به روز افزایش می‌یابد ولی گفته میشود دولت امارات در نظر دارد اقامت کارگران خارجی را تمدید نکند و کسانیکه مدت اقامتشان تمام میشود به آنها توصیه خواهد شد که کشور امارات را ترک کنند.

گفته میشود وزارت آموزش و پرورش برای اولین بار از پرداخت حقوق ۹۱۶ معلم که اکثرشان عرب هستند عاجز مانده است.

تولید نفت امارات متحده عربی در سال ۱۹۷۹ به ۱/۸ میلیون بشکه در روز بود در سال ۱۹۸۲ به ۱/۲ این رقم رسید. و با کاهش تولید نفت درآمد نفت نیز کاهش یافت درآمد نفت امارات در سال ۱۹۸۰، ۱۸/۵ میلیارد دلار بود، در حالیکه این درآمد در نیمه اول سال ۱۹۸۲ به ۷/۹۲ میلیارد دلار رسید.

و این احتمال وجود دارد که درآمد نفت امارات در سال جاری کمتر از درآمد سال گذشته باشد. کاهش درآمد نفت تنها برامارات متحده عربی تاثیر نداشته بلکه تاثیر زیادی بر دیگر کشورهای عربی حوزه خلیج فارس گذاشته است.

گفته میشود قطر اخیرا طرح تاسیس یک مجتمع پتروشیمی را که به شرکت میتسوئی ژاپن سفارش داده بود لغو کرده است.

همچنین گفته میشود عربستان سعودی تاسیس یک دستگاه آب شیرین کن را که به شرکت ژاپنی میتسوئی سفارش داده بود لغو کرده است.

کاریکاتور سیاسی روز

صدام چهل و هشتمین سالگرد تولدش را جشن گرفت

جمهوری اسلامی

مقالات و نامه‌های مردم

وقتی مردم نان شادیشان را تقسیم می‌کنند

خواهر:ف- ایمانی

* سال: سوم راهنمایی
* از: ساری

من فکرمی‌کنم:
«آنک زمان آن رسیده که بی‌شک امام بیاید»
این را تمام ساعت‌ها
میدانند
او با صدای نوح
تیشهٔ ابراهیم
عصای موسی و هیئت عیسی
و...باکتاب محمد
می‌آید
ودشتهای سرخ شقایق را
می‌پیماید
برمزارشهیدان،
نمازمی‌خواند
وخطبهٔ رهائی انسان را فریادمیکند
این را همه میدانند
من نه منجم هستم،
که از ستاره بگویم
نه غایبم،
که از غیب گویم
درمیان شما
وازشما هستم
بااشکهایتان سرازیرگشته‌ام
بارنجهایتان،
رنج برده‌ام
با دردهایتان،
با کشته‌هایتان،
فریاد کرده‌ام
درخون طپیده‌ام
در شهرهای حادثه،
گردیده‌ام.
پس آنگه که بیاید.
وقتی آن غایب دوران،
ظهور فرماید.

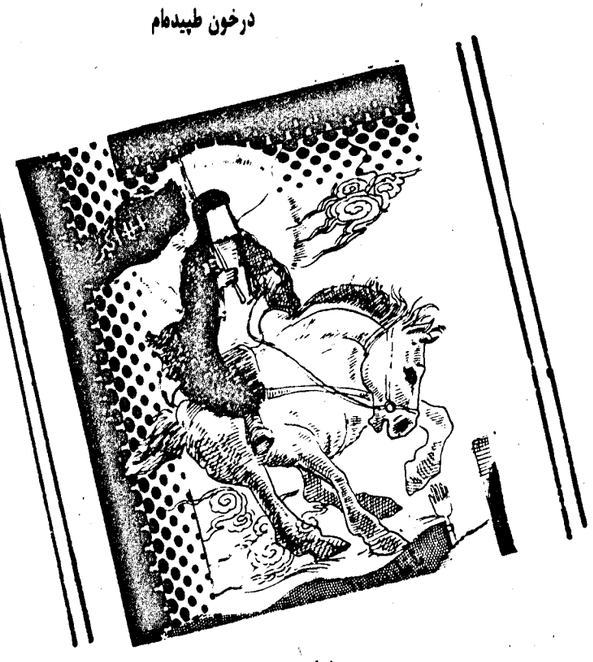

آن لحظات فاجعه،
آن محاصرهٔ حرامیان،
آن آتش تفنگ ومسلسلها،
از صفحهٔ جهان،
محو میشود.
خونهای سرخ شهیدان،
برسنگفرش کوچه و میدان،
خانه و کلاس وخیابان،
وبرکوه ودریا،
لاله میکند،
میشکفد
وحضور آن آیت الهی را نوید میدهد.
وقتی امام بیاید،
دیگر کسی دروغ نمی‌گوید.
دیگر کسی به خانهٔ خود
قفل نخواهد زد
مردم
برادر میگردند،
و نان شادی‌شان را تقسیم میکنند
امام باید بیاید
تاحق بجای خود بنشیند.
وباطل وخیانت ونفرت،
در روزگار نماند.
آری،
اوباید بیاید..

قطره اشک تمساحی برای تموچین جان

آه ای تموچین قهرمان، برایت اشک تمساحی میریزم. ای بزرگ منجی قبائل لگام گسیخته، ای وحدت بخش اقوام وحشی و بیابان گرد، ای مرد استقامت و ای یاور آوارگان و ای دوستدار زن‌های عفیف و بچه‌های بی‌سرپرست، تو همیشه زنده و جاودان خواهی ماند. چنگیزجان در تاریخ نوشته بودند که تو شهرها را به آتش کشیدی و کودکان و زنان و بینوایان را کشتی و حتی از سگها و گربه‌های شهر هم نگذشتی در تاریخ نوشتند تو وحشی بیرحمی بودی که کتابخانه‌ها را سوزاندی و بر هیچ جنبنده‌ای رحم نکردی ولی گویا اشتباهی سخت فاحش روی داده است، گویا که تاریخ با تو ای بزرگ مرد قهرمان غرض و مرضی داشته و دارد چرا که وقتی سیمای مهربان و دوست داشتنی تو را بر پرده تلویزیون میبینیم براستی که به اشتباه تاریخ پی میبریم. چنگیزجان امروز در خیابان‌ها و مدارس دیدیم کودکانی را که از عشق تو کمان بدوش گرفته بودند و تو را سمبل خود قرار داده‌اند، گویا که صدا و سیما پی برده است که تو آن دیوانه وحشی که در تاریخ ذکر کرده‌اند نبودی.

اما طاغوتیان عزیز و ای فرهنگ داران متمدن از برای تراژدی که بر شما رفت و آن اشک سوسماری که شب‌ها در کاخهای به زندان مبدل شده تان ریختید، این اشک تمساح در ابتدایش موزیک تراژدی قرن را برای تسکین روح لطیفتان مینوازد، حالا چه باک این موزیک تراژدی را دیگران خوش نیاید!

میگفتند در جبهه ها عده‌ای بیشتر از چندین هزار امضاء جمع کرده‌اند که«فیلم اشک تمساح فلان است و بهمان.» حالا کسی پیدا نمیشود که به آنها بگوید، بابا اینها همه‌اش هنر است، تکنیک، اوج فیلم سازی است و سریال سازی ولی مگر آنها قبول میکنند، میگویند:«عده‌ای فرصت طلب آمده‌اند و پولی به جیب زده‌اند و فیلمی ساخته‌اند که نه بدرد این انقلاب میخورد و نه به درد این مردم رنجدیده و ستم‌کشیده، چرا که مردم خودشان با گوشت و پوست و استخوانشان ستم شاهان و لیبرال‌ها و منافقین و امثالهم را درک کرده‌اند و دیگر نیازی به این نیست که در این مقطع برایشان اشک تمساح بسازید، تازه مگر فیلم اشک تمساح جز تبلیغ فرهنگ فاسد و غربی چیزی دیگر برای گفتن دارد؟!» راستش را بخواهید طاغوتیان عزیز، اینها سخت در اشتباهند، نمیدانند که شما هدفتان خدمت بهمه اسلام و جمهوری اسلامی است و عاشقان واقعی اسلام شما هستید!..... ولی مگر دست بر میدارند، میگویند:«کسی که بخواهد مبلغ اسلام باشد باید اول خودش را درست کند و بعد بیاید به مردم درس اسلام بدهد».

بهرحال خلاصه کلام اینکه طاغوتیان عزیز، نمیدانم چرا اوضاع بدینگونه شده است، اینها هنرشناس نیستند و قدر هنر را هم نمیدانند بعضی هایشان میگویند«جوی درست کرده اند که عده‌ای فرصت طلب بیایند وبعد هم در فیلم هایشان ساواکی‌ها و ضد انقلابها و امثالهم را به نوعی معصوم جلوه دهند، خط قرمز بسازند و حاجی واشنگتن و چنگیزجان و ..... از طرفی صفحه تلویزیون را به مرور انباشته کنند از فیلم های بدآموز و بی بند و بار و باز هم از قرار معلوم گویا تلویزیون چند صد میلیون تومان دیگر هم در شرف خرج کردن دارد برای ساختن سریالهای جدید. خوب طاغوتیان عزیز، بیشتر از این سرتان را درد نمیآورم. پیشنهاد میکنم تا آنجا که میتوانید بر تلاشتان بیافزائید فرصت طلبی را از دست ندهید فیلم بسازید، اشک تمساح اشک قورباغه، خط قرمز، خط بنفش، مرگ یزدگرد، خط آبی، حاجی واشنگتن، حاجی شوروی، چنگیزجان، هیتلرجان و... در ضمن منتقدان عزیز هم در نقد فیلم ها سنگ تمام بگذارند، مثلا مرگ یزدگرد را بگوید بد بود ولی خیلی خوب بود یا خط قرمز فوق العاده بود بد بود ولی استثنائی بود. چمیدانم از این الفاظ.

و در پایان ای خون های ریخته شده بر سنگفرشهای خیابان و کربلای خونین ایران، ای رزمندگان حق طلب که در جبهه نبرد حق علیه باطل، پیکار بی امانتان دشمن زبون را به زانو در آورده‌اید و میروید تا همه ابر مزدوران شرق و غرب را از صحنه روزگار محو کنید، ای قلم بدستان خون نویس، خدا کند که به حرف شما هم توجهی بشود.

جمعی از برادران حزب الله

پاها خسته است اما افق انتظار می‌کشد

-وقتی که طلیعه روز در ندارک طلوع بود، راهمان را آغاز کردیم و تا حال یکسره آمده‌ایم پاهایمان خسته است اما کفش ها رمقشان به آخر رسیده.

در امتداد راه، افق دورا دست به انتظار ایستاده و ما را به پهنای خاک ، می‌خواند.

درروزهای سلطه سیاه شب چهاول لحظه‌ای خواب آرامش ندیدم، هرچه بود تحقیر بود و تحقیر، محرومیت بود و عجز.

از موقعی که چشم باز کرده‌ام جز نداری و نفرت ندیدم، فقط شلاق شقاوت بود که زوزه کشان برما فرود می‌آمد و گردمان را سیاه کرد. موقعی که من راه افتادم، خاکیها به خورشید نزدیکتر شده بودند، برادرم می‌گفت: زمین ساکن نیست «حرکت» دارد، راست می‌گفت که شب نمی‌تواند برای همیشه بماند.

وقتی که طلیعه‌های خورشید را یافتم، آنچنان در جانم خانه کرد که دیگر راضی نشدم حتی یک نفس را در هوای رو به احتضار شب بمانم،خورشید را نشانه کردم و راه افتادم و .....

حالا هنوز هم در آغازیم، می‌رویم تا در میزبانی خورشید، باران را به نوازش بخوانیم و سبزها را به قیام آری پاهامان خسته است، کفش ها رمقشان به آخر رسیده است، اما یاد افق روشن دریای بیداری گامها را پیش می‌فرستد. آری باید رفت، اگر بایستیم ....شب در پشت سر از پا نایستاده است.

جلوگیری از شیوع بیماریهای خطرناک وواگیردار

در ٦سال قبل یعنی در اواسط سال (۱۳۵۷) اداره تعاون و امور روستاهای شهرستان اراک با خودیاری اهالی (روستای ملاباقرعلیاو سفلی سربند اراک) حمام‌نوساز

٦دوشه بهداشتی واقع‌در بین دو روستا جهت استفاده عموم اهالی هردو روستا احداث نمود متاسفانه این حمام از بدو بنادارای معایب و نواقص بیش از حد بوده که موجبات عدم اطمینان و امنیت اهالی جهت استفاده از آن میگردد. و هر چند بوسیله اهالی به پیمانکار تذکر داده میشد پیمانکار توجهی بآن نمی‌نمود.... اینک اهالی روستای ملاباقر علیا- سربند اراک از فرماندار سربند اراک مصرا تقاضا دارند با توجه به اینکه حمام نوساز مخروبه و دیگر قابل استفاده نبود از طریق مقتضی نسبت به تامین مصالح ساختمانی جهت بازسازی حمام خزینه‌ای و تبدیل آن به حمام بهداشتی اهالی را یاری و روستائیان ملاباقر علیا، نیز شخصا از نظر تامین نیروی انسانی راسا در این مورد آمادگی کامل داشته و اقدام خواهند نمود تا بدین طریق بتوان در آینده از شیوع روستاهای خطرناک وواگیردار و مسری در منطقه جلوگیری نمود .

غلامحسین طهرانی

تظلم روستائیان گوراب تولم

ما کشاورزان روستای گوراب تولم ازتوابع بخش تولمات شهرستان صومعه سرازمینهائی را که سالهای سال بدون کشت وکارمانده بود توسط شورای زمین بین روستائیان تقسیم شد ودرسالهای ۵۹-٦۰-٦۱ تمامی آن زمینها به زیرکشت توتون- برنج- صیفی برده شد.

درهمان زمان(سال ۵۸) که شورای واگذاری زمین درحال تقسیم زمین بودفئودال روستای ما زمین‌های مورد بحث رادرتاریخ ۵۸/۸/۲۱ به ثبت رساند! ! اگر بگوئیم درطول عمرش این آقای خان زمینهای به ثبت رسیده راندیده است باور کنید بعد از پیام ۸ ماده‌ای امام که موجب رحمت و عزت برای ملت سرافراز ایران است برای عده‌ای مورد سوءاستفاده قرارگرفت وبااستفاده وبهره‌برداری از دستهای پنهان وآشکاری که هنوز درادارات دولتی وجود دارند شکایتی به دادگستری برده وبا کمال تاسف دادگستری تاکنون برای بیش از ۲۰ خانواراز ۵۰ خانوار اخطاریه صادر کرده ومتهین را به پای میز محاکمه کشانده است و جای بسی تاسف است که اقدام این فئودال باعث شده که دیگر مفتخواران نیز به تکاپو افتاده‌اند ولبه تیز این حملات متوجه کشاورزان ودرنتیجه جمهوری اسلامی است.

تعداد زیادی امضاء

نامه‌های شما

طرح ترافیک

لطفا به اداره طرح ترافیک بفرمائید کمتر مردم را با دروغ و نیرنگ گول بزنند مردم همه روشنفکر شدند گول نمیخورند زمان طاغوت تمام شده اما افراد طاغوت نگهدار هنوز در کارها هستند؛ آخر اگر قرار باشد طرح ترافیک و ممنوعیت اتومبیل در ساعت معین اجرا گردد این همه اتومبیل شخصی از صبح ساعت ٦ تا آخر روز در خیابانهای اصلی چه میکنند هریک یک کاغذ بدست دارندونشان میدهند پلیس هم ازدور میگوید بروید چرا استثناء قائل می‌شوند به دروغ چیزی را اعلام می‌کنند بعد هر کاری بخواهند خودشان انجام می‌دهند به خدا خود بنده چند نفر را سراغ دارم که با پارتی بازی نامه گرفته ضد انقلاب هم هستند در ساعت ممنوعه با ماشین رفت و آمد دارند به همه انقلابیون هم میخندند چر.

هما

مشکلات مردم محروم حجت آباد کرج

من کوخ نشینان را بر کاخ نشینان ترجیح می‌دهم.

(از سخنان رهبرمان امام خمینی)

مشکلات مردم محروم حجت آباد کرج واقع در جاده مرد آباد را به اطلاع مسئولین عزیز می‌رسانیم که بعد از انقلاب اسلامی در محل ما هیچ‌گونه قدمی در مورد اصلاح از جانب مسئولین کشوری و دولت انجام نشده و به همین دلیل مردم محل ما از محرومیت اینگونه سخن می‌گویند.

۱-خیابانها آسفالت نشده و در زمستان در گل زندگی می‌کنیم.

۲-آب لوله کشی بهداشتی نداریم.

۳ -در محلی بااین جمعیت حتی یک حمام وجود ندارد.

٤-مردم این ده از بیماری می‌نالند اما یک درمانگاه کوچک هم ندارند.

۵-کودکان معصوم محلمان در زمستان گل آلود و سرد بیشتر از ۵ کیلومتر پیاده روی می‌کنند تا بتوانند در محلی دیگر به مدرسه بروند.

٦-در محل ما مسجدی نیست که لااقل برای عبادت وایام سوگواری به آنجا برویم.

۷-و جمله ای از جوانان این ده که زمینی ندارند حداقل ورزش در آنجا بکنند.

و ما از مسئولین روزنامه جمهوری اسلامی تقاضای عاجزانه داریم و خواهشمندیم جملات ما را به عرض مسئولین رسانده و انشاء الله در مورد کار ما هم اقدام شود.

جهانگیر قلیچ خانی یکی از اهالی حجت آباد

تقاضای کمک

در حدود چهارماه پیش در روستای ماهین از توابع قزوین بیماری شایع شده که در اثر آن گوسفندان پس از ورم گلو تلف می‌شوند و تاکنون بعلت بسته بودن راه و برف شدید بسیاری از گوسفندان تلف شده‌اند از آنجائیکه اهالی مستضعف روستا از طریق دامداری امرار معاش می‌کنند از مسئولین خواستاریم در این مورد اقدام عاجل بفرمایند.

اهالی ماهین

آشنائی بابیماری هموفیلی

پسر کوچکم به نارسائی خونی مبتلا است که نامش هموفیلی میباشد، این اشخاص انعقاد خون ندارند واگرخدای نکرده حادثه‌ای برای اینها بوجود بیاید خونشان بندنمیآید واگردرهرجای ایران باشند که هستند باید فقط به بیمارستان امام خمینی درتهران مراجعه کنند.

روزی دربیمارستان بامادریکی ازمریضها که بچه‌اش مبتلا به نارسائی خونی بودصحبت میکردم، رنگ پریده برگونه‌های زرد کودک ۱۱ ساله اوکاملاً نمایان بودوازدرد براثر خونریزی داخلی که بیشتر سرمفاصل است بخودمیپیچید ولحظه شماری میکردتاپلاسمای اوآماده شود مادرش میگفت باوجوداینکه چندین باربامدیرومعلمان وکلیه کارکنان مدرسه صحبت کردم وازناراحتیهای بچه‌ام سخن بزبان آوردم‌ام ولی دیروز معلم ورزش اوگفته بود باید توهم مانند بقیه این ورزش راکه پرش بود انجام بدهی بچه‌ام اصرار داشت که چنین کاری رانکنم زیراپایم دردمیگیرد وخونریزی میکندولی معلم اوکه نمیدانم آگاهی ازناراحتی اوراداشته یانه اصرارکردباید پرش خودراانجام دهی درغیراینصورت نمره ورزش بتو نخواهم داد وپسرک بیچاره مجبورمیشود پرش کندوامروز دربیمارستان است.

من نگران آینده بچه خودواینگونه بچه‌ها هستم که درهرروز امکان دارد برای هرکدام ازآنهاهزاران حادثه بوجودبیاید مثلاً هل دادن آنهاتوسط همشاگردانشان یادعواکردن ویاتوسط معلمان تنبیه کردن که انشاء الله درجمهوری اسلامی همچنین مسائلی وجود ندارد ومسائلی دیگر، تنهاخواهش من این است که این بیماری خطرناک رابتمام مردم بشناسانید.

محسن اسحاقی آستیانی

بدون شرح

صدای شما

۱۸-۳۰٦۱۱۱ داخلی (۰۵)
از ساعت ۲ الی ۷ بعدازظهر

تشکیل تعاونی

در منطقه ۱۰ محله ۹ هنوز تعاونی مصرف محلی تشکیل نشده وقتی به تعاونی مرکز مراجعه کردیم گفتند بخاطر اینکه وزارت بازرگانی به تعاونی‌های مصرف محلی جنس تحویل نمیدهد از پذیرفتن و زدن تعاونی جدید معذورند پس مسئول رسیدگی به این مسئله چه ارگانی است؟

* * *

چرا سراغ دادگستری نمی‌روند

چرا درپی هریک از فرمانهای تاریخی رهبر کبیرمان بسراغ دادگاههای انقلاب میروند و تا میتوانند این نهاد خدمت گذار صادق به مردم و حافظ دست آوردهای انقلاب را زیرضربات گرفته و تلاش برای نابودیش میکنند پس چرا سراغ دادگستری که پس از انقلاب اینهمه ناراضی تراشی نموده و با صدور احکام ظالمانه روح قوانین اسلام را جریحه دار کرده، نمیروند و همیشه مستثنی‌اش میکنند.

خانواده یک شهید

شهرداری منطقه ٦

از آنجائیکه مسئولین گذشته پیوسته وعده می‌داده و بدان عمل نمی کرده‌اند در حال حاضر وقتی آثار عیبی و محسوس ناشی ازخدمات ارگانها و نهادها را مشاهده می‌نمائیم به وجد آمده و میخواهیم همچنانکه نارسائیها و نابسامانیها را به نقد میکشیم از زحمات مسئولین نیز قدرشناسی نمائیم لذا بجاست که از اقدامات شهرداری منطقه ٦ در مورد نظافت، ترمیم کوچه وخیابان ایجاد فضای سبز و برچیدن دکه های مزاحم و گران فروش تشکر و پیشنهاد نمائیم.

۱- مبداء توقف کرایه‌های خط افسریه از انتهای خیابان پیروزی بمحلی پائین تر در اتوبان منتقل گردد.

۲- ترتیبی داده شود که سازمان نیروی هوائی نسبت به برچیدن لاستیکها و سایر وسائل فرسوده زباله های جمع شده تا ارتفاع نیم متر در فضا و محوطه خانه‌های سازمانی قصر فیروزه شماره یک و همچنین عبور فاضلاب از کانالهای بدون روپوش که در امتداد اتوبان قرار دارد در حالیکه اتوبان تمیز و وسط بلوار گل کاری گردیده مشاهده آنها در مقایسه با هم وضع زشت و زننده به وجود آورده.

کمبود آب مشکل بزرگ

چندین سال است که طرح آب رسانی و لوله کشی شهر کلاله از چشمه‌ای به نام آق سو در جریان است، متاسفانه به علتهای واهی گوناگون منجمله مسئله حق آب اجرای این طرح به تاخیر افتاده و حال آنکه این شهر از ابتدای بنای آن از این چشمه و رودخانه آن حق آبه داشته است و دارد اینک که فصل بهار است و تابستان درپیش است کمبود آب مشکل بزرگی است برای مردم این شهر لذا بدینوسیله مراتب به مقامات مسئول گزارش می‌شود که موضوع پیگیری و آب شرب اهالی از طریق پیاده شدن طرح مذکور تامین و کمبود آب جهت شرب اهالی کلاله جبران گردد. انتظار می‌رود که مقامات مسئول بذل عنایت و به موضوع با دقت بیشتری توجه فرموده و مردم را هرچه زودتر از نگرانی کم آبی بیرون آورند.

راستی مسئول کیست؟

چند روز پیش خانمم را برای وضع حمل به بیمارستان میثاقیه بردم خانم پزشک جهت وضع حمل اقدام نمود و در نهایت با عمل جراحی فرزندم را بدنیا آوردند براثر بی‌مبالاتی تنفس طفل قطع و چشمانش از حالت طبیعی خارج می‌گردد.

بیمارستان دستگاه تنفس اتوماتیک ندارد و بچه با وزن ٤/٦۰۰ گرم در مسیر بیمارستان لقمان الدوله تلف می‌گردد نزدیک به ٤۰۰۰۰ تومان پول عمل و خرج بیمارستان و ٤۰۰ تومان هم خرج دفن از ما گرفتند آن هم با وجود بیمه بودن خواستیم شکایت کنیم میگویند فایده‌ای ندارد و زنم نیز به حالتی نامتعادل از نظر روحی گرفتار شده است. راستی مسئول کیست؟

سعید امامی

*درباره سیاست آستانقدس درواگذاری زمین‌های موقوفه

دراستان خراسان ودرمشهد مقدس علیرغم سیاست‌های اصولی دولت درجهت پائین آوردن قیمت زمین ومسکن، آستان قدس زمین‌های موقوفه و آپارتمانهای ساخته شده رابا بالاترین قیمت ممکن دراختیارمردم قرارمیدهد وبالطبع فقط کسانی که باندازه کافی متمکن‌اند صاحب زمین وخانه‌های دیگری میشوند وقیمت‌ها همچنان برعلیه مستضعفین بالا میرود. بعنوان مثال درمشهد زمین‌های پانصدمتری تا۱/۲ میلیون تومان نرخ گذاری شده است و حال آنکه آستان قدس بدلیل وسعت امکانات وزمینی که درشهرو دهات دراختیاردارد قادراست بااتخاذ حرکتی صحیح درخط اقتصادی دولت اصولاً مسئله زمین رادراستان خراسان حل کند وبیش ازاین به قیمت دسترنج وبی‌خانمانی مستضعفان، دلالان زمین راتقویت ننماید.

یک شهروند دردمند ازمشهد مقدس

امیدواریم هرچه زودتر کمبودها برطرف شود

با توجه به مطلب مندرج در شماره ۱۰۹۲ مورخ ٦۱/۱۲/۱۲ در مورد زایشگاه ایزدی قم به اطلاع میرساند:

بر اساس گزارش سازمان منطقه‌ای بهداری استان مرکزی زایشگاه قم علاوه بر تحمل بار درمانی یک میلیون و دویست هزار نفر جمعیت شهر قم پذیرای بیماران شهرهای اطراف وزوار حضرت معصومه (ع) نیز است، اما با توجه به این فشار طاقت فرسا و تعداد ٦۰تا ۷۰زایمان طبیعی در روز و چندین عمل جراحی وسیع و کمبود پزشک متخصص زنان و زایمان و پرستار و ماما و بهیار و خدمتگزار اشکال چندانی که چشمگیر باشد ندارد با این همه اذعان دارد که وضع موجود ایده‌آل نیست که امیدواریم هرچه زودتر کمبودها برطرف شود. بامید پیروزی رزمندگان اسلام و ختم جنگ تحمیلی صدامیان کافر و نابودی استکبار جهانی

سرپرست دفتر روابط عمومی و ارشاد

فاتحة‌الکتاب

اثر شهید حضرت آیة‌الله سید عبدالحسین دستغیب

تنظیم وتصحیح از سید محمد هاشم دستغیب

۷

بسم الله الرحمن الرحیم

جمعه‌ها را برای‌دینتان اختصاص دهید

روز جمعه مسلمانان باید کسب وکار را رها کنند در مساجد برای یاد گرفتن معارف واحکام دینشان اجتماع نمایند.

«ویل لکل مسلم لایفرغ نفسه یوم الجمعه-وای بآن مسلمانی که هفته یکروز را برای دینش قرار ندهد جمعه‌هارا بگذارید برای اینکه عقائد تانرا درست کنید احکام دین را یاد بگیرید معارف را تحصیل کنید.

امروز جمعه است وشما هم دست از کسب وکار کشیده‌اید ودر خانه خدا جمع شده‌اید امروز که روز عید اسلامی است بنده بنظرم چنین گذشت که مطالب عام المنفعی که خدا ورسول اهمیت داده‌اند ومسلمانان ازآن غافلند یاد آوری نمایم.

امروز مطلب مهمی را که خدای ما در قرآن مجید باهمیت ذکر فرموده وتهدید برترکش کرده است ذکر کنم امید است که مسلمانان موفق بعمل کردن شوند.

پول‌پرستی بزرگترین مانع خداپرستی!

مستفاد از قرآن و اخبار همچنین حکم عقل و وجدان، بزرگترین مانع برای سعادت درزندگی دنیا و آخرت، پول‌پرستی است پول جمع کنی هدف شود هدف این شود که ثروت زیاد گردد اگر هدف مال شد از وقتی بمدرسه میرود برای اینکه دیپلم بگیرد حقوق مرتب بدستش برسد پول جمع کند کاسب و تاجر و طبقات دیگر وقتی درصف پول جمع‌کنی افتادند و هدفشان ثروت اندوزی شد کارشان بجائی میرسد که «دینهم دنانیرهم» میشود (۱) همه چیزش پول میشود آخرت هم پول، یک میلیون دومیلیون بشود نمازش هم قضا شد بشود کسیکه هدفش روی هم گذاشتن مال شد دیگر دیندار نمیشود یا این یا آن.

کسیکه میخواهد پول روی هم بگذارد دیگر نمیخواهد خدا از او راضی شودتو ثروتمندی را میخواهی یا آخرت را خشوهت برای چیست؟

بیماری عمومی درثروت‌خواهی

یکی از دانشمندان مینویسد هیچ دوره‌ای چنین کفری سابقه ندارد تمام پیروان ادیان و مذاهب بالاتفاق میگویند پول، بشر امروز تمام درفکر آسایش خودش هست ثروت خودش را میخواهد هرچند دیگران هم پایمال شوند.

این آیه در سوره توبه باید آویزه گوش همه ما باشد «کسانیکه سیم وزر میاندوزند ودر راه خدا صرف نمیکنند آنانرا بعذاب سخت مژده بده. روزیکه همان سیم وزر سرخ کرده شود وصورتها و پشتها وپهلوهایشانرا باآن داغ کنند اینست همان چیزیکه اندوخته‌اید»(۲)

مال بخل کرده شده ماری بگردن میشود

ای کسانیکه اسکناسها را انباشته میکنید در بانکهای خارج ذخیره میکنید مژده باد شما را بعذاب سخت که همین پولها صورت ملکوتیشان را داغ میکنند بشما میچشانند این همان ذخیره شما است یا آیه دیگر که میفرماید این مال دور گردنشان می‌پیچد همان مالی که بآن بخل ورزیدند(۳)

پس حالاازآنچه خدا بشما روزی داده است انفاق کنید(٤)

برای نهادن چه سنگ وچه زر

ای مسلمانان نمیگویم مال بداست شما بدنبال مال بروید بقصد خرج کردن نه بقصد روی هم انباشتن- برای اینکه فردا بدردت بخورد نه اینکه روی هم بگذاری. دیدی که چه کرد اشراف خلق او مظلمه برد و دیگری زر وقتی که مردی چه یک ملیون چه هزار میلیون در بانک داشته باشی. برای نهادن چه سنگ و چه زر».

عبادت مالی بدنبال عبادت بدنی

خلاصه صحبت اینستکه خداوند بر هر مسلمانی واجب فرموده است انفاق را، همراه نماز زکوة نیز هست تخلیه و تحلیه با هم است. حتماً باید همراه عبادت بدنی عبادت

> ● وای بر هر مسلمانی که هفته‌ای یکروز را برای دینش قرار ندهد
> ● مالی را که انسان از انفاقش در راه خدا بخل کند در قیامت بصورت حلقه‌ای بدور گردن صاحبش پیچیده میشود.
> ● تخلیه و تحلیه با هم است
> ● انفاق مال فقط به ثروتمندان اختصاص ندارد بلکه هر کس، با هر مقدار ثروت باید متناسب با خود انفاق نماید.
> ● حتما باید بهمراه عبادت بدنی عبادت مالی نیز باشد.

مالی نیز باشد. بذل مال لازم است.

بعضی‌ها میگویند ما که چیزی نداریم که بخواهیم بذل کنیم اما ندانستند که حتی قرآن مجید نسبت بکسانیکه تنگدست شده‌اند اینطور دستور داده است که از همان مقداری که خداوند بآنان عطا فرموده است. انفاق نمایند.(۵)

حقیقت نیکی در انفاق

بنسبت دارائی است باید انفاق کنی بدون انفاق ایمان هم نصیب نمیشود نص قرآن مجید است که «هرگز به نیکی نمیرسید مگر از آنچه دوست میدارید انفاق کنید.» (٦)

بر، یعنی ایمان، معرفت، ولایت- شما به بر، یعنی نیکی مطلق نمیرسید مگر وقتی از آنچه دوست میدارید درراه خدا بدهید. ای کسیکه کارت روی هم انباشتن است توقع هم داری وقتی مردی ترا نزد علی (ع) ببرند در حالیکه سزاوار هستی که نزد قارون بروی. رئیس پول جمع کن‌ها قارون است اما اگر انفاق کردی از آنچه دوست میداری سزاوار است که به علی (ع) ملحق گردی.

مسلمانان در صدر اسلام چنین بودند وقتی آیه قرآن نازل میشد ومیشنیدند بدست وپا میافتادند حالا کدامیک از ما چنین هستیم بقدری سرگرم دنیا شده‌ایم که آیات قرآن در ما تأثیر نمیکنند.

بهترین نخلستانش را درراه خدا میدهد

در تفسیر رسیده که پس از نزول این آیه شریفه ابوطلحه انصاری متاثر شد این مرد کسی است که در جبهه جنگ احد درراه خدا جانفشانی میکرد بقسمی که تیر از هر طرف میآید سرش را، گردنش را دست وپایش را حائل میکرد تا باو بخورد وبه رسول خدا (ص) نخورد

ابوطلحه پس از نزول آیه خدمت رسول خدا (ص) آمد عرض کرد یا رسول اله نخلستانی دارم که از چند نخلستان دیگر بهتر است پرثمرتر است بعلاوه چشمه آبی درآن است که برقیمتش افزوده است خود رسول خدا (ص) هم گاهی درآنجا میرفت گفت یا رسول الله من میخواهم این باغ را درراه خدا بدهم چون آنرا خیلی دوست میدارم.

کسی که باغچه‌اش را بیشتر از آخرتِ دوست میدارد چطور بحقیقت نیکی میرسد باید از دلش کنده شود.

رسول‌الله(ص) هم باو مرحبا فرمود و از او پذیرفت.

باغستانی که از همه دارائیش عزیزتر میداشت در راه خدا تقدیم رسول خدا کرد پیغمبر هم فرمود آنرا بر ارحامت وقف کن.

کنیز و اسب نیکو در راه خدا

دیگری آمد عرض کرد یا رسول‌اله من کنیزی دارم که از هرچیزی نزد من عزیزتر است آنرادر راه خدا آزاد کرد.

زیدبن‌حارث گفت یا رسول‌الله من اسب جالبی دارم که همه دارائیم یکطرف و این اسب هم یکطرف آنرا تقدیم شما کردم که در هر راهی که میدانید صرف بفرمائید رسول خدا(ص) هم آنرا بفرزندش سامةبن زید داد که در مصارف خیر و از جمله در جبهه‌های جنگ ازآن بنفع اسلام استفاده گردد.

معامله با خدا برایمان مهمتر باشد.

مبادا تمام‌درفکر معامله دنیا باشی آیا شد وقتی که از خواب برخیزی بان فکر باشی که امروز معامله‌ای با خدا کنم بعضی‌ها از ترس اینکه نکند مبتلا براه خیر شود در مسجد میان فقرا نماید آیا این پولدار بجائی میرسد؟

ضمناً بنظرم اینطور میآید که برای خانمها طلا خیلی عزیز است جواهرات برایشان اهمیت دارد خوبست از طلا در راه خدا بگذرند.

(۱) اشاره بروایت وارده درعلائم آخرالزمان است که پول‌پرستی دین اکثر مردم درآنروزگار است.

۲- والذین یکنزون الذهب والفضه ولاینفقونها فی سبیل‌الله فبشرهم بعذاب الیم یوم یحمی علیها فی نارجهنم فتکوی بها جباههم وجنوبهم وظهورهم هذا ماکنزتم لانفسکم فذوقوا ماکنتم تکنزون.
سوره توبه ۹ آیه ۳۵

۳- سیطوّقون مابخلوا به یوم‌القیمه سوره آل عمران آیه ۱۸۰

٤- انفقوا ممارزقکم الله سوره یس ۳٦ آیه ٤۷

۵- و من قدر علیه رزقه فلینفق مما آتاه الله سوره طلاق ٦۵ آیه ۷

٦- لن تنالوا البرحتی تنفقوا مما تحبون سوره آل عمران ۳۱ آیه ۹۲

خدادرزندگی انسان

۷

نوشته استاد شهید مرتضی مطهری

بسم الله الرحمن الرحیم

الحمد لله رب العالمین باری الخلائق اجمعین والصلوة والسلام علی عبدالله ورسوله وحبیبه وصفیه وحافظ سره ومبلغ رسالاته سیدنا ونبینا ومولانا ابی القاسم محمد (ص) وآله الطیبین الطاهرین المعصومین. اعوذبالله من الشیطان الرجیم: ضرب الله مثلارجلافیه شرکاء متشاکسون ورجلا سلما لرجل هل یستویان مثلا الحمد لله بل اکثرهم لایعلمون.

افمن اسس بنیانه علی تقوی من الله ورضوان خیرام من اسس بنیانه علی شفا جرف هارفانهاربه فی نارجهنم ۱

دراین جلسه می‌بایست بحث دیگری غیرازبحث جلسه گذشته عنوان کنم واین آیهٔ کریمه‌ای که تلاوت کردم عنوان همان مطلب است. ونیزمکمل مطلب جلسهٔ گذشته میباشد. ولی چون بحث ما درجلسهٔ قبل ناتمام ماند، اول آن مطلب راباتمام میرسانم، سپس به این مطلب که این آیه عنوان آن است وارد میشوم.

تقسیم‌بندی انسان درقرآن:

درجلسهٔ قبل عرض کردم که ازنظرقرآن کریم انسانها دوگونه هستند: انسانهائی که درآنها فکر حاکم اصلی است، وسایرشئون زندگی آنها بر مبنای ایمانی مستدل واستوار قرار گرفته‌است، وآن ایمان محکم واستوارهمهٔ شئون دیگر زندگی آنهارا تحت تاثیر و تحت‌الشعاع قرار می دهد.

و ما این انسانهاراانسانهای منطقی و انسانهای عقلی نامیدیم. گروه دیگری از انسانها هستند که اکثریت آنها بحد بلوغ منطقی و عقلی نرسیده، و ایمانی استوار برمبنای استدلال ویقین ندارند وفکرشان ناشی ازیک سلسله مباده و علل بی اساس است. اینگونه اشخاص فکرشان بازیچهٔ سایرشئون زندگی آنهاست. بنابراین ازنظر قرآن نه آن نظریه صحیح است که می گوید فکر بطور مطلق تابع شئون دیگر زندگی است. و نه آن نظریه صحیح است که می گوید فکر بطورمطلق اصالت وتقدم دارد برسایرشئون زندگی.

آنگاه وارد این مطلب شدیم که قرآن خودش ریشه‌های افکار و اندیشه‌های بی ریشه رابیان کرده است، ودراین جهت برهمهٔ متفکرین جهان پیشی گرفته است. یکی ازمبادء اندیشه‌های خطا و غلط انسان که قهراً اندیشه‌های بی ریشه‌ای هست و دستخوش تغییر وتبدل وتحول گردیده این است که انسان ظن وگمان رابجای علم ویقین بکاربرد! وقرآن اصرار دارد که جز از علم ویقین پیروی نکنید.

تقلید

(تا اینجا مطلبی بود که درجلسه گذشته بیان شد وبطورخلاصه عرض کردم.) قرآن یک منشاهای دیگر هم برای فکرهای بی ریشه که آنها رابه درختهای بی ریشه تشبیه می کند ذکر می کند. یکی از آنها **تقلید** است. البته قرآن باکلمهٔ تقلید مطلب رابیان نکرده است، باتعبیر دیگر بیان نموده است. تعبیر قرآن تبعیت کورکورانه ازگذشتگان(ازپدران ومادران، آباء و اجداد) است. اینهم ازموضوعاتی است که قرآن روی آن زیاد تکیه کرده و منشاء لغزش وخطای بشری می داند. و سخت آنراانتقاد می کند.

مثلاً قرآن می گوید آنها چنین می گویند:

انا وجدنا ابائنا علی امه وانا علی آثارهم مقتدون

ما پدران خودمان را بریک طریقه‌ای یافته‌ایم که ما نیز همان طریقهٔ پدران خود را گرفته وپیش می‌رویم. به تعبیر امروز این کلمه را سنت‌گرائی گویند. (حالا این تعبیر صحیح است یا غلط وبهتر ازاین هم ما می‌توانستیم تعبیری پیداکنیم یانه؟ دراین مقام نیستیم. ولی به هرحال این کلمه امروز رایج شده است). قرآن سنت‌گرائی رامحکوم می کند. اما اشتباه نشود ضد سنت‌گرائی راهم قرآن محکوم می کند، هردو رامحکوم می کند. چطور هردو رامحکوم می کند؟ قرآن عقل‌گرائی ومنطق‌گرائی را فقط تأیید می کند. قرآن می گوید هرامر (باصطلاح) قدیمی را، هرسنت قدیمی را، بدلیل اینکه گذشتگان‌ما چنین می کرده‌اند، نیاکان ما اینچنین بوده‌اند، و ما باید راه نیاکان خود را برویم، محکوم است. چرا؟ ممکن است

> * از نظر قرآن نه آن نظریه صحیح است که میگوید فکر بطور مطلق تابع شئون دیگر زندگی است ونه آن نظریه صحیح است که میگوید فکر بطور مطلق اصالت و تقدم دارد بر سایر شئون زندگی
> * هرگونه سنت گرائی ونوگرائی بی منطق از نظر قرآن مردود است

نیاکانتان اشتباه کرده باشند، ممکن است نیاکانتان عقل نداشته باشند، شعور نداشته باشند.(اینکه دلیل نمی‌شود) نیاکان ما درگذشته چنین می‌کرده‌اند، ماهم چنین می‌کنیم. چهارشنبه آخر سال شمسی می‌شود، بسیاری از خانواده‌ها (که باید بگوئیم خانواده‌های احمقها) آتشی روشن میکنند واز روی آن می‌پرند وهنگام پریدن می‌گویند: ای آتش!زردی من از تو، سرخی تو از من!!! این چقدر حماقت است، چرا چنین می کنید؟! می گویند: آقا این یک سنتی است که از قدیم پدران ماچنین می‌کردند! قرآن می گوید:

اولوکان آباوهم لایعقلون شیئاً(۴)

، اگر پدران گذشتتان چنین کاری می کردند، وشما می‌بینید این کار، احمقانه است ودلیل خریت پدران شما هست، رویش را بپوشید. چرا این سند حماقت را سال بسال تجدید میکنید؟! فقط یک سند حماقت است

این که مرتب کوشش می کنید این سند حماقت را همیشه زنده نگه دارید! این مائیم که چنین پدران ومادران احمقی داشته‌ایم! از طرف دیگر قرآن نمی‌گوید هرچه که سنت است، پس باید درهم کوبید. یک عده هم می گویند نوگرائی آیا نوگرائی درست است یا نه؟ خیر درست نیست. به این معنا که هر نوئی علامت رشد وتکامل وپیشرفت نیست. هرکهنه‌ای اول نو بوده است هر عمل احمقانه‌ای هرسنت احمقانه‌ای یک روز نو بوده است. آیا روز اولی که نو بود درست بود، اکنون که کهنه شده است بد شده است؟ نه روز اولی هم که نو بود درست نبود.

کدامین راه؟

قرآن می گوید: حقیقت گرائی، عقل گرایی منطق‌گرایی را در خود زنده کنید آنگاه سنت را با مقیاس عقل وحقیقت بسنجید. ببینید درست است یا نادرست اگر درست است گرایش پیدا کنید، اگر درست نیست، ولو همه آباء و اجداد چند هزار ساله تو هم می کردند به آن پشت پا بزن. نو چطور است؟ نو هم همینطور است. هر نوئی را هم با نقد عقل و نقد حقیقت بسنجید (هر نوئی که دلیل درستی نیست) ببینید این نو درست است یاغلط؟ اگر درست است به این نو گرایش پیدا کنید، والاخیر. هر روز یک لباسی مدمیشود. یکعده گویی خدا به اینها عقل نداده است، به اینها ذوق نداده است، به اینها سلیقه نداده است، به اینها هیچ چیز نداده است. فقط چشم داده وبس. فکر ماکو، ذوق ماکو، سلیقه ماکو فقط چشم داده است. نگاه می کنند (مثلاً) می‌بینند از دنیای اروپاچه مدی نوترین مدها است، نوتر از همه چیز امسال چه چیزی مد شده است؟! آن چیزی که در کفش، در لباس، در کلاه، در پیراهن... امسال مد شده است، وتا مشخص شد مد امسال آن چیز است، دیگر سراز پا نمی‌شناسد. آخر مد یعنی چه؟! مد یعنی چیزی که مدسازهای دنیا اختراع کردند. این اختراعی است که آنها کرده‌اند. تو چطور خودت را در برابر آنها محکوم می کنی؟!

که من ذوق ندارم، من سلیقه ندارم، من فکر ندارم، من زیبایی را درک نمی کنم!عقل من ذوق من، فکر من مقیاس نیست! هرچه که مدسازهای فرانسه اختراع کردند آن درست است! آنها هم معلوم است که چرا هرسال یک مداختراع می کنند.

مدسازی یکی از نیرنگهای دنیای سرمایه‌داری برای ازدیاد مصرف است. دردنیای سرمایه‌داری برای به زنجیر کشیدن ملتهای مصرف کننده، هزاران نیرنگ بکار می‌برند. یکی از نیرنگها نیرنگهایی است که بوسیلهٔ مدسازها اجرا می‌شود. یعنی اینها یک برنامهٔ صد درصد استعماری را دارند اجرا می کنند. محصولات کارخانه‌های آنها از منسوجاتشان، از غیر منسوجاتشان، مرتباً پشت سر یکدیگر باید مصرف بشود. اگر مصرف نشود وبماند خود آنها را فلج می کند، منفجر می کند. اینها دائماً باید بگردد، از یکطرف تولید کنند، ازطرف دیگر مصرف کنند. باز مواد خام تهیه کنند، باز تولید بشود، باز مصرف بشود. این ماشین تولید غیراز زمین کشاورزی است. نمی‌شود اساساً آنرا نگه داشت.

اجنه دنیای امروز

مانند همان داستان جنی است که می‌گویند: کسی که جن را تسخیر می کند دائماً باید این جن را به‌کار وادار کند(البته اینها افسانه است) اگر به کار وادار نکند خود آن جن، جن گیر را می‌درد! آنوقت جن گیری که این جن را تسخیر کرده است باید به او فرمان بدهد که چنین بکن،چنان بکن، تا او مشغول است آرام است. حتی اگر کاری هم ندارد، یک کوهی از شن هست، می گوید این شنها را از اینجا ببر آنجا واز آنجا ببر جای دیگر. اگر بیکار شود او را می‌درد. آن جن که درافسانه‌ها آمده است. امروز ماشین است. یعنی این ماشین دائماً باید کار کند. اگر شش ماه این ماشین تولید کند ومصرف نشود وجنسهای مصرفی آنجا بماند، آنجا است که سرمایه‌داری مثل یک کاخ برسر سرمایه دار فرود می‌آید. اینها از انواع نیرنگها ووسیله‌ها استفاده می کنند. این کفشهایی که پشت سرهم دراین کارخانه‌ها تولید می‌شود، این لباسهایی که پشت سرهم بوجود می‌آید، اینها را ما بدبختها باید مصرف کنیم. اگر ما یک دست لباس امسال خریدیم تا دو، سه سال ممکن است کافی باشد، ولی کار او معطل می‌ماند!او باید به حساب مدو مد سازی هر شش ماه یک مدبوجود بیاورد تا ما که امروز این کلاه را خریدیم، این کت را خریدیم، این پیراهن را خریدیم، این لباس را خریدیم، این کفش را خریدیم، این جوراب را خریدیم، وهنوز نو است، هنوز مورد استفاده است، بگویند آقا این لباس دیگر کهنه شده ومد جدید آمده است. فوری این را دور بیاندازیم ولباس دیگر و.... یعنی ما نوکر آنها در مصرف بشویم! زحمت بکشیم، جان بکنیم، پول در بیاوریم، این پولها همه خرج آنها بشود!این نیرنگ است، این از کجا پیدا می‌شود؟ از نو پرستی بی‌منطق. انسان خوب است که نو خواه باشد، اما آنجا که نوئی از کهنه‌ای بهتر است. اما به صرف نو بودن، بدلیل نو بودن، که دلیل گرایش انسان نمی‌شود. شما حساب بکنید مثلا درپارچه‌ها، گاهی انسان می‌بیند سال بسال یک پارچه‌ای که تولید می‌شود از سال قبلش بدتر است، هر چه به عقب‌تر می‌رویم می‌بینیم سال بسال گذشته‌اش بهتر بوده است. هر چه به جلوتر می‌آئیم سال بسال فاسدتر می‌شود، حالا وقتی یک چیزی نو شد، ما بگوئیم نه چون جنس مال سه سال پیش است، کهنه شده است! و مال امسال را بگیریم!این حرف درست نیست.

تقلیدی که قرآن محکوم می‌کند، معنایش سنت گرائی بی‌منطق است. سنت گرائی که بر هیچ میزانی نیست. وقرآن بسیار شدید این را تخطئه می‌کند. وآنرا یکی از علل خطا ولغزش بشر می‌شمارد.

من یک وقتی آیات قرآن را درزمینه تقلید استفسار کردم. (همین که امروز به آن تقلید می‌گویند وقرآن دربارهٔ این موضوع چنین تعبیری ندارد).دیدم به اینکه هیچ پیغمبری از پیغمبران خدا نیامده است، مگر اینکه بااین سنت گرائی‌ها بااین تقالید مبارزه کرده است. چون هما پیغمبران هدفشان این بود، که بشر حریت فکری داشته باشد. بشری که حریت فکری دارد، هرگز پیروی از پدران ومادران ملاک کارش قرار نمیگیرد.

۱-سورهٔ توبه آیهٔ ۱۰۹
۲- سورهٔ زخرف آیهٔ ۲۲
۳- سورهٔ بقره آیهٔ ۱۷۰

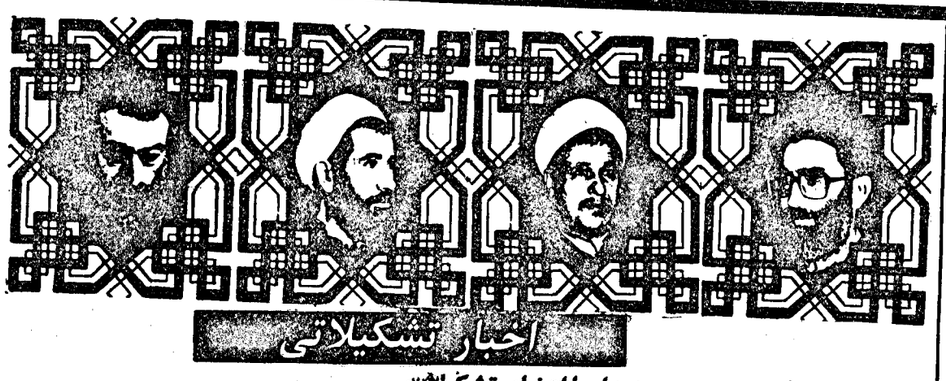

رئیس جمهور در دیدار با اعضای تشکیلات

اخلاق اسلامی را مبنای تشکیل حوزه‌های حزبی قرار دهید

قسمت سوم

حجت‌الاسلام و المسلمین سیدعلی خامنه‌ای رئیس‌جمهور در دیدار بااعضای تشکیلات حزب جمهوری اسلامی سخنانی بیان داشتند. دراین قسمت بخش آخر سخنان ایشان پیرامون مبنای تشکیل حوزه‌های حزبی، رقابت در امور معنوی، آشنایی با قرآن، تشکیل حزب با تکیه بر ارزشهای معنوی و... را می‌خوانید.

حزب جمهوری اسلامی حمایت عظیم توده‌ها را پشت سرش داشته این چیزهائی نیست که همیشه بدست بیاید اینها امروز این ظرف مزین را می‌شکنند بگمان اینکه یک روزی بتوانند یک ظرف مشابه آن درست بکنند اما هیهات بعضیها هم می‌آیند مسئولان حزب را که می‌دانند مورد لطف و توجه امام هستند اینها را کنار می‌گذارند می‌گویند اینها هیچ‌اینها‌خوب هستنوحزب بد است یک چند نفر محدودی را اسم می‌آورند که ما اینها را قبول داریم ولی حزب جمهوری اسلامی را قبول نداریم خوب این تناقض است چطور می‌شود که شما فلان شخص عاقل با شعور با درک را قبول داری و شخص پیوندی و تشکیلاتی را که آن آدم عاقل و با شعور و با درک به اختیار خودش پذیرفته آنرا قبول نداری؟ مگر می‌شود این دیگر تناقض است اینها هم یک جور دیگر هستند. این نمی‌شود مگر اینکه خود همان آقای فلان و بهمان بگویند حزب بد است آنوقت عیب ندارد اما وقتی آنها می‌گویند این حزب امید این انقلاب است امید تاریخ این انقلاب است این تشکیلات وجودش ضروری است لازم است آینده این انقلاب چشم به یک چنین چیزهائی دوخته وقتی اینها این را می‌گویند چطور می‌شود آن را قبول کنی حرفش را رد کنی مگر میشود مثل کسانی که می‌گفتند امام حسن و امام حسین قهرمانشان برویم فرزند پیغمبرشد احترامشان واجب قدمشان هم سرچشم ما اما این حرفهایشان این ادعاهایشان این حدیثشان اینها غلط است نمی‌شود این تناقض می‌شود.

● حزب برای قبول سخت‌ترین زحمات

بنابر این بدانید شما برادران و خواهران من تاکید می‌کنم و تکرار می‌کنم ما بوسیله این حزب نخواسته ایم عده‌ای را که همان پیوستگان و وابستگان به این حزب هستند به قدرت و مقام و موقعیتی برسانیم ابداً و بدیهی است برای همه شما که خودمان هم نخواستیم به این وسیله به جائی برسیم وما از حزب برای اینکه بتوانیم مسئولیتی داشته باشیم استفاده نکردیم به هرحال یکعده مردم ما را می‌شناختند امام هم لطف به ما داشتند و ما این حزب را برای خدمت به این نظام به این جمهوری به این اسلام خواسته‌ایم برای قبول سخت‌ترین و بیشترین زحمات خواسته‌ایم و معتقدیم که این بیشترین زحمات یک مجموعه پیوسته به هم می‌خواهد که بتواند از عهده این زحمات بر بیاید و آن مجموعه همین حزب است بسم‌الله هرکسی که علاقمند است هرکسی که حاضر است بیشتر مجاهدت بکند بیشتر فداکاری بکند بیاید. هرکس هم حاضرنیست طلبکار که نیستیم ما و به شما برادران و خواهران هم که در حوزه‌های حزبی شرکت می‌کنید و عضو هستید و یا رابط حوزه‌ها هستید چندتا توصیه بکنم.

● مبنای تشکیل حوزه‌های حزبی

توصیه اول:

مبنای تشکیل این حوزه‌ها را اخلاق اسلامی قرار بدهید با انگیزه خدا با انگیزه معرفت بیشتر یافتن و راه تکامل فکری را پیمودن وارد این حوزه‌ها بشوید و در این حوزه‌ها کار بکنید اینجوری باشید هیچ انگیزه دنیائی سعی بکنید شما را به خود مشغول نکند. توی حوزه حزب وقتی شرکت می‌کنید بخواهید معرفتتان در آنجا بیشتر بشود اینرا از حوزه طلب کنید چه معرفت فکری و اسلامی چه معرفت سیاسی که امروز ما به معرفت سیاسی هم فوق‌العاده نیازمندیم بقدر معرفت فکری به آن نیازمندیم اگر امروز معرفت سیاسی نباشد واوپلاست و دشمنان ما امروز سعی می‌کنند معرفت سیاسی مردم را مغشوش بکنند شاید به این وسیله بتوانند کاری بکنند این حرفهائی که می‌زنند این مطلبی که رادیوهای بیگانه می‌پراکنند، آن آوارهای روسیاه بدبخت از وطن رانده شده مقصودشان این است که در معرفت سیاسی مردم خدشه‌ای وارد بکنند از خدشه در معرفت سیاسی مردم آنها می‌توانند استفاده بکنند لذاست که ما رشد معرفت سیاسی را بقدر رشد معرفت فکری امروز مهم می‌دانیم که پیغمبر خدا فرمود:

العالم بزمانه لاتهجم علیه‌الوابط

آنکسی که زمان را می‌شناسد (یعنی سیاست می‌داند شناخت زمان یعنی سیاست) هرگز مورد. تهاجم فتنه‌های گمراه کننده قرار نمی‌گیرد. اگر بخواهیم ما مورد فتنه قرار نگیریم بایستی زمان را بشناسیم یعنی رشد سیاسی معرفت سیاسی پیدا کنیم معرفت دینی هم که بجای خود معلوم و اهمیت آن آشکار است.

ما باید اسلامی را که امروز شعار می‌دهیم از اعماق قلبمان آنرا برویانیم یعنی ما امروز به اسلام ایمان داریم حاضر به فداکاری هم هستیم این ایمان سوزنده و تند و حاد هم هست اما علاوه بر همه اینها باید رسوخ هم‌داشته باشیم یعنی یک نهال کوچک گاهی شاید دیده باشید یک قلمه کوچک گلابی یا هلوگاهی پنج شش دانه گلابی درشت دارد یک قلمه که باید چوب اینطرف آنطرف آن گذاشت که نشکند اینقدر این پرثمر و مثمر است، یک قلمه باریک با ۸ دانه گلابی خیلی خوب است اما این کافی نیست یک بچه شیطان یک آدم نادان یک آدم ناباب یک آدم مغرض می‌تواند این قلمه را از ریشه بکند آنوقت نه قلمه است نه میوه ریشه‌لازم دارد تا بشود یک درخت برومند تناور که پهلوانهائی هم دست به دست هم بدهند نتوانند آنرا از زمین بکنند این‌لازم است، رسوخ فکری برای این است سعی کنید معرفت فکری دینی سیاسی خودتان را در این حوزه‌های حزبی عمیق کنید و بنای کارتان در حوزه‌ها این باشد و برای اخلاق و معرفت قلبی ارزش قائل بشوید.

● رقابت در امور معنوی

توصیه دوم:

برادران‌حوزه‌های حزبی را میدان رقابت معنوی قرار دهند حسادت و رقابت همه جا بد است جز درامور معنوی اگر شما دیدید که برادرتان نماز شب می‌خواند شما هم وادار بشوید به این که نماز شب بخوانید این چیز خیلی خوبی است این رقابت خوبی است رقابت خوب درامور معنوی یا چیزهائی که به امور معنوی مربوط می‌شود قرآن چه به ما می‌گوید:

سابقوا مسابقه بگذارید درکجا درجمع‌آوری پول، درجمع‌آوری نامم در جمع‌آوری شهرت؟ نه سابقوا الی مغفرة من ربکم و جنه عرضها کعرض السماء والارض (آیه ۲۰ سوره حدید) بسوی مغفرت و آمرزش پروردگار مسابقه بگذارید در یکجای دیگر در مورد مؤمنین دارد.

سابقون الی الخیرات مسابقه می‌گذارند بسوی نیکی‌ها، یکی از خیرات جهاد است مسابقه بگذارید برای رفتن به جهاد مسابقه بگذارید برای انفاق و ایثار، مسابقه بگذارید برای فرستادن فرزندانتان به جبهه‌ها، مسابقه بگذارید برای انفاق مالتان، مسابقه بگذارید برای هضم نفس و جلوانداختن دیگران، اینها مسابقه‌های معنوی است حوزه را میدان یک چنین مسابقه‌ها و رقابتهائی قرار دهید اگر برادرتان ۱۰ صفحه از یک کتابی را یاد گرفته شما سعی کنید ۱۱ صفحه یاد بگیرید البته به رخ او هم نکشید و البته هیچ اشکالی هم ندارد این بشود میدان مسابقه شما چند صفحه یاد گرفتید من ۱۱ صفحه یاد گرفتم آنهم می‌رود ۱۲ صفحه یاد می‌گیرد این مسابقه خوب و مبارکی است، آقا شما چندتا از مسائل رساله را بلد شدید فلان قدر ۵۰ تا من ٦۰ تا یاد گرفتم برادر شما نماز شب درماه رمضان چند شب خواندید ۱۵ شب من ۲۰ شب خواندم اشکالی هم ندارد اگر چنانچه بین دوستان و برادران حزبی باشد و برای تشویق یکدیگر باشد اشکالی ندارد به زبان بیاورد. برادر زیارت عاشورا خواندی در دهه محرم زیارت جامعه خواندی در صفر زیارت، ومسائل معنوی.

● آشنایی با قرآن

توصیه سوم:

قرآن است سعی کنید با قرآن درحوزه‌ها آشنا شوید قرآن را صحیح بخوانید معنی قرآن را بفهمید قرآن همه چیز ماست باید قرآن را یاد بگیرید این معنی ندارد که یک ملتی بخواهد برمبنای تفکر قرآنی زندگی کند و بمیرد و افرادش جهاد کنند و حکومت کنند وجامعه را اداره کنند و با شرق و غرب بجنگند. بر مبنای قرآن آنوقت مردمش قرآن را بلد نباشند این نمی‌شود باید قرآن را همه شما یاد بگیرید از زن و مرد اول متن قرآن بعد ترجمه قرآن را یاد بگیرید.

اگر فکر کنید که ما متن قرآن را حالا لزومی ندارد از مخرج واروغیره سخت است یاد بگیریم برویم ترجمه‌را بخوانیم این هم نمی‌شود بدون فهمیدن متن ترجمه‌را نخواهید فهمید وترجمه اصلاً متن قرآن نیست باید متن قرآن را اول فهمید اول متن قرآن را یاد بگیرید و بخوانید و تکرار کنید و ترجمه را هم بخوانید و یاد بگیرید بعد به تدریج به مرور ظرف ۵ سال ۱۰ سال که می‌گذرد و قرآن را شما می‌خوانید یواش یواش واژه‌های قرآنی به گوش شما آشنا خواهد شد بعد هر آیه قرآنی که می‌خوانند یک چیزی یک پرهیبی بقول ما مکتبی ها یک شبهی از معنا می‌فهمید این درست است این خوب است قرآن را بخوانید و به صدای بلند بخوانید ببینید هیچوقت به ما نگفتند که مثلا مناجات و دعا را پشت بلند گو بگذارید و بخوانید در شرع مقدس اسلام این کارها ممنوع است امام هم گفت روضه و سینه زنی و مناجات و دعا را شب و روز وقت بی وقت گذاشتن نه تنها خوب نیست بدهم هست اما اذان را گفتند بالای مناره بخوانید اذان چیزی است که همه باید بشنوند این دیگر غیر از آن حرفها است اذان و صدای الله اکبر ولااله الاالله وقت نماز باید بلند گفته شود همه بدانند قرآن را گفتند در خانه هایتان و صبح بلند بخوانید دیگر نگفتند همسایه‌مان بدش می‌آید خوشش می‌میآید صدای قرآن به این اندازه البته نه اینکه حالا همه یک بوق بگذارند پشت ضبط صوتشان و نوار عبدالباسط عبدالباسط برای خودش قرآن خواند به ما چه خودتان قرآن بخوانید و بلند بخوانید پشت بلند گو هم نمی خواهد بخوانید از همه خانه ها هم صدا بلند میشود یعنی این آدمی که صبح راه می‌افتد اول آفتاب و قبل از آفتاب و همچنین دور بر طلوع آفتاب نه که اذان صبح که خیلی ها خواب هستند و مزاحم مردم نه حدود حول و هوش آفتاب که هر مسلمانی باید آنوقت بیدار شده باشد وکراهت هم دارد ما بین فجر و طلوع فجر خوابیدن، هر کس درکوچه‌های شهر تهران راه می‌رود از هر خانه زمزمه قرآن بلند شود یعنی از اول تا آخر کوچه که می‌روی ۱۰ تا صدای قرآن شما را به خودش جلب بکند این لازم است و قرآن را صحیح بخوانید و سعی کنید غلط هم نخوانید.

● تکیه بر ارزشهای معنوی

توصیه چهارم

برادران این حزب از آغاز با تکیه برارزشهای معنوی بوجود آمد و با معنویت خود مردم را جلب کرد و با شهادت توجه و لطف مردم را به سوی خود معطف ساخت مبادا برادران وخواهران مادرحزب بخواهند از غیر این طریق راه بروند مبادا که با غرور و کبر (بلی ما جزو حزب جمهوری اسلامی هستیم) با تحقیر دیگران اینها بخواهند وارد شوند ابدا.

بلی ما افتخار می‌کنیم من و همه کسانی که از روی ایمان و از بن دندان این حزب را شناخته‌اند افتخار می‌کنند که عضو حزبی هستند که برای خدا بوجود آمده برای خدا فعالیت کرده و برای خدا دارد حرکت می‌کند و برای خدا اینهمه شهید داده اینرا افتخار می‌کنیم اما این افتخار را لزوم ندارد به رخ این و آن بکشیم کارت حزبی درآوریم بگوئیم ببین من عضو حزب هستم یا تهدید کنیم یا تحقیر کنیم یا وعده بدهیم یا به خودمان وعده بدهیم ابدا.

مراقب باشد که اینها تخلف حزبی و اخلاقی است حالا ممکن است کسی متوجه نشود و دنبال شما هم نیاید اما یک تخلف اخلاقی است این حزب برای این نیست انشاءالله که برادران وخواهران موفق

> * مجموعه‌ای که می‌تواند از عهدهٔ سخت‌ترین زحمات برآید حزب جمهوری اسلامی است.
> * سعی کنید معرفت فکری، دینی و سیاسی خود را درحوزه‌های حزبی عمیق کنید.
> * برادران باید حوزه‌های حزبی را میدان رقابت معن

مدیرکل کاروامور اجتماعی استان مرکزی:

کارفرمایان حق ندارند کارگران حزب اللهی را بخاطر مسائل سیاسی مذهبی اخراج کنند

● در سال جاری، ٦درصد به حقوق ثابت کارگران اضافه شد.

●دریافت خسارت اخراج ومزایای پایان کار از حقوق قانونی کارگران شرکتها، مؤسسات و کارخانجات دولتی و یا تحت پوشش دولت است.

مدیرکل کاروامور اجتماعی استان مرکزی در یک گفتگوی اختصاصی با خبرنگارخبرگزاری جمهوری اسلامی- مرکز اراک ضمن اعلام بخشنامه جدید وزارت کار پیرامون نحوه محاسبه خسارت ناشی از اخراج و مزایای پایان کار کارگران اخراجی شرکتها- مؤسسات وواحدهای تولیدی و صنعتی دولتی و تحت پوشش دولت، به سئوالاتی در رابطه با مسائل کار و کارگری منجمله میزان و نحوه پرداخت افزایش دستمزد کارگران در سالجاری، چگونگی اجراء طبقه‌بندی مشاغل و برخورد وزارت کار با کارفرمایانی که تحت عناوین سیاسی- مذهبی کارگران حزب‌اللهی و اعضاء انجمنهای اسلامی کارخانجات را اخراج میکنند، پاسخ گفت:

وی در این مصاحبه با اشاره به سیاستهای شورایعالی اقتصاد و بسیج اقتصادی کشور در زمینه‌های تثبیت قیمتها- کاهش نرخ برخی از محصولات کارخانجات دولتی و تحت پوشش دولت و افزایش سهمیه اتحادیه شرکتهای تعاونی مصرف کارگری کشور- اتحادیه امکان- از ۳درصد به ۱۰درصد گفت: با توجه به این سیاستها که برای جلوگیری از تورم و گرانی اتخاذشده، امسال نیز حداقل دستمزدکارگران ثابت خواهدماند. اما براساس بخشنامه جدیدی که از سوی وزارت کاروامور اجتماعی صادر و برای اجراء به ادارات کار سراسر کشور ابلاغ شده، در سالجاری بمیزان ٦درصد به دستمزد ثابت کارگران اضافه خواهد شد و این افزایش دستمزد بنحوی محاسبه میگردد که از حداقل ۱۲۰۰ ریال و حداکثر ۳هزار ریال درماه تجاوز ننماید.

وی افزود: بخشنامه مذکور به کلیه واحدهای تولیدی و صنعتی در سطح استان مرکزی ابلاغ شده است و این افزایش دستمزد از اول فروردین ماه سالجاری محاسبه و به کارگران پرداخت خواهد شد.

وی با اشاره به دستورالعمل جدیدنحوه محاسبه و پرداخت خسارت ناشی از اخراج و مزایای پایان کار کارگران اخراجی که بنا به پیشنهاد وزارت کار و اموراجتماعی درهیأت دولت مطرح و موردتصویب قرارگرفته گفت: براساس این دستورالعمل جدید که از سوی وزارت کار طی بخشنامه‌ای برای اجراء به ادارات کار واموراجتماعی سراسر کشور ابلاغ شده است، مدیران مؤسسات- شرکتها و کارخانجات دولتی و تحت پوشش دولت موظفند به کارگران اخراجی خود که دستمزد آنها ماهیانه تا ۳۰ هزار ریال است، به ازای هرسال سابقه کار حداکثر معادل ٦۰روز آخرین دستمزد بعنوان خسارت ناشی از اخراج و مزایای پایان کار پرداخت نمایند. همچنین به کارگران اخراجی که دستمزدشان بیش از ۳۰ هزار ریال باشد، در ازای هرسال سابقه کار حداکثر معادل ٤٥ روز آخرین دستمزد به عنوان خسارت ناشی از اخراج ومزایای پایان کار تعلق میگرد، مشروط برآنکه میزان پرداخت خسارت و مزایای پایان کار برای هرسال سابقه کار از ۷۰هزار ریال تجاوز نکند.

وی افزود: در این دستورالعمل همچنین قید شده اگر احیاناً کارگری نسبت به میزان خسارت ناشی از اخراج تعیین شده فوق اعتراض داشته باشد، پرونده وی تا ابلاغ دستورالعملها و قوانین جدید در دست اقدام خواهدماند.

آقای جمشیدی در پاسخ این سئوال که آیا کارگرانی که تحت عنوان ضدانقلاب و یا متشنج نمودن محیط کار از کارخانه اخراج میشوند نیز شامل دریافت خسارات اخراج مندرج دراین دستورالعمل جدیدخواهد شد یا خیرگفت: رسیدگی به اینگونه موارد با مراجع قضائی است و ادارات کار دراین زمینه طبق احکام صادره از سوی دادگاههای صالحه عمل خواهند نمود.

مدیر کل کار و امور اجتماعی استان مرکزی با اشاره به برخورد وزارت کار با کارفرمایانی که افراد حزب اللهی و اعضای شوراها و انجمنهای اسلامی را به عناوین سیاسی مذهبی از کارخانه اخراج میکنند گفت: کارفرمایان حق ندارند کارگران حزب اللهی و اعضاء شوراها و انجمنهای اسلامی کارخانجات را به خاطر مسائل سیاسی - مذهبی اخراج کنند و در صورت اثبات این مسئله ، پرونده‌ای در این زمینه تنظیم و جهت تصمیم گیری و اعلام نظر به دادگاه انقلاب اسلامی ویژه امور کار مستقر در وزارت کار و امور اجتماعی ارسال خواهد شد و در صورت تایید بیگناهی کارگر، با صدور حکم شرعی این دادگاه ، کارگر اخراج شده مجددا به سر کارش باز خواهد گشت.

مدیر کل کار و امور اجتماعی استان مرکزی در بخش دیگری از این مصاحبه با اشاره به طرح طبقه بندی مشاغل که اجراء آن مدتی متوقف مانده بود تا اینکه سال گذشته بمناسبت گرامیداشت سالروز ۲۲ بهمن طی بخشنامه‌ای از سوی وزیر کار مجددا به جریان افتاد گفت: کارهای مقدماتی اجراء این طرح در واحدهای تولیدی و صنعتی استان مرکزی آغاز شده است و در نخستین مرحله اجراء بایستی میان کارگران و کارفرمایان هر یک از کارگاهها، جهت اجراء طرح قراردادی منعقد گردد.

وی در پایان خطاب به کارفرمایان و مدیران کارگاههای مشمول این طرح اعلام کرد: در صورتیکه قرار داد مذکور را با کارگرانشان منعقد نموده‌اند ، بایستی به اداره کل بهره وری و مزد وزارت کار و امور اجتماعی مراجعه نمایند تا هم نسبت به انتخاب طراح مورد نظر این وزارتخانه جهت پیاده نمودن طرح اقدام شود و هم بعد از تهیه طرح از نظر تایید با مسئله‌ای مواجه نشوند.

ضمنا افزایش دستمزد کارگران مشمول طرح طبقه بندی مشاغل، از تاریخ تصویب این طرح قابل پرداخت است.

ساخت قطعات ماشین‌آلات نجاری درایران رو به افزایش است

حدود ۷۰ درصد از قطعات ماشین‌آلات نجاری در داخل ایران ساخته میشود. بگزارش خبرگزاری جمهوری اسلامی، مهندس هاشم یکه‌زارع مدیرعامل شرکت صنایع ماشین‌های چوب در یک مصاحبه اختصاصی باخبرگزاری جمهوری اسلامی ضمن اعلام این مطلب افزود:

این واحد تولیدی با ۳۰۰ پرسنل، ساخت ماشین‌آلات نجاری- فلزکاری خمکن برقی- گیوتین- پرس ضربه تا صدتن- رادیاتور شوفاژ و قالبسازی چوبی را بعهده دارد.

وی افزود: ساخت ماشین آلات نجاری از قبیل اره فلکه نجاری و چند کارهای نجاری و ماشین‌آلاتی نظیر گیوتین- خمکن نیز از جمله سایر فعالیتهای این واحد است. وی افزود: بدلیل اینکه این کارخانه فعالیتهای خود را در صنایع ماشین‌های چوب متمرکز کرده است، ظرف چند ماه آینده، ماشین‌آلات گیوتین- خمکن و پرس از خط تولید آن خارج خواهد شد. وی اضافه کرد: درحال حاضر رادیاتور فولادی شوفاژ نیز دراین کارخانه ساخته و تولید میشود.

مدیرعامل شرکت صنایع ماشین‌های چوب درمورد میزان تولیدات این شرکت در سال گذشته گفت: این کارخانه درسال ٦۱، ۱۳۰۰۰۰ متر مربع حرارتی تولید رادیاتور داشته و کل ماشین‌آلات تولید شده آن درسال گذشته۳۰۰ دستگاه میباشد که امیدواریم درسال ٦۲ با برنامه‌ریزی‌هائی که انجام شده، این رقم تولیدات افزایش یابد. یکه‌زارع در پاسخ به این سئوال که قطعات یدکی و مواد اولیه این کارخانه از کجا و از چه طریق تامین میشود گفت: حدود ۷۰ درصد از قطعات ماشین‌آلات نجاری در داخل ایران ساخته و تهیه میشود و وسایلی نظیر تیغ اره و بعضی از الکترو موتورها و ورق روغنی رادیاتور شوفاژ که امکان ساخت آنها در داخل میسر نیست، از کشورهای خارج وارد و تامین میشود.

مهندس یکه زارع درمورد نحوه و چگونگی عرضه تولیدات این کارخانه گفت: تولیدات این کارخانه بیشتر به نهادهای انقلابی- سازمان‌ها و ارگانهای دولتی عرضه میشود و درمورد بخشهای خصوصی، فروش ماشین‌آلات منوط به اجازه نامه از وزارت صنایع میباشد. درمورد رادیاتور هم، در درجه اول ارگانها- سازمانها و نهادهای انقلابی در اولویت قرار دارند و سپس به بخش‌های خصوصی فروخته میشود.

مدیر عامل شرکت صنایع ماشین‌های چوب در پایان به مشکلات این کارخانه اشاره کرد و گفت: یکی از مشکلات عمده این شرکت، تهیه مواد اولیه میباشد که متاسفانه مراکز تهیه توزیع دراین رابطه همکاریهای لازم را با ما انجام نمیدهند به عنوان مثال، مراکز مذکور فقط ۵ درصد از مقدار درج شده درحواله‌هائی که جهت نیاز این شرکت از طرف سازمان گسترش و نوسازی صنایع ایران صادر میشود را بما تحویل می‌دهند.

اخبار اقتصادی جهان

الجزایر ۵۰۰ میلیون دلار وام از یک گروه از بانکهای بین‌المللی دریافت می‌کند

بنا بنوشته روزنامه ژاپنی نیهون کیزایی دولت الجزایر مبلغ ۵۰۰ میلیون دلار وام از یک گروه بانکهای بین‌المللی دریافت می‌کند.

دولت الجزایر از این وام برای تامین مالی یک پروژه ۳ میلیارد دلاری نفت و گاز در سال ۱۹۸۳ استفاده خواهد کرد.

بنابراین گزارش، قرارداد مربوط به دریافت وام مذکور در هفته جاری توسط دولت الجزایر با یک سندیکای خصوصی بین‌المللی متشکل از بانکهای عربی ، ژاپنی، آمریکائی و اروپائی امضاء خواهد شد.

دولت الجزایر برای اولین بار در ٤ سال گذشته، از موسسات خصوصی وام دریافت میکند و اگر چه موقعیت اقتصادی الجزایر با مشکل جدی روبرو نیست، اما این کشور خود را برای شرایط بدتر آماده میکند.

وام مذکور ۸ ساله و با نرخ بهره بانکهای اروپایی باضافه نیم درصد برای سال اول و به اضافه ٦۲۸ درصد برای ٦ سال بعد خواهد بود.

وام ۲۸۲ میلیون دلاری ژاپن به تایلند

یاسوهیرو ناکاسونه نخست‌وزیر ژاپن که سرگرم دیدارازتایلند است، امروز وام دیگری به مبلغ ۲۸۲ میلیون دلار دراختیارتایلند گذاشت

بگزارش خبرگزاری آلمان ازبانکوک، ناکاسونه دردیداردوساعته بایرم تین سولانوندا نخست‌وزیر تایلند هم‌چنین درمورد کاهش مالیات برای کالای صادراتی تایلند به ژاپن راپیشنهاد کرد.

درهمین رابطه وزیرخارجه تایلند در یک کنفرانس مطبوعاتی گفت: ژاپن از موضع تایلند و اتحادیه کشورهای آسیای جنوب شرقی (آسه‌ان) درمورد کامبوج حمایت می‌کند.

لازم به یادآوری‌استکه ناکاسونه دردومین مرحله ازسفرخود به کشورهای آسیای جنوب‌شرقی ازتایلند دیدارمی‌کند.

اخراج ٦ هزارتن ازکارگران صنعت نفت ونزوئلا

رهبر سندیکای کارگران صنعت نفت ونزوئلا اعلام کرد: بدنبال شروع بحران نفت وکاهش قیمت آن بیش از٦ هزار کارگر ازشرکتهای مختلف وابسته به صنعت نفت این کشور اخراج شده‌اند. وی افزوده است دولت به خاطر مشکلات اقتصادی، بسیاری ازطرحهای درحال اجرا رامعلق گذاشته است وپیش بینی می‌شود که درماههای آینده بیش از٦ هزار کارگر دیگراخراج شوند.

بگزارش خبرگزاری جمهوری اسلامی از کاراکاس، روز دوشنبه وزیرکارونزوئلا دریک سخنرانی به کسانی که بااعتصاب وتظاهرات قصد به خطرانداختن اقتصاد کشوررادارند اخطارجدی کرد.

وزیر صنایع وتجارت بین‌المللی ژاپن با مقامات بلندپایه کویتی دیدار ومذاکره کرد

سادانوری یاماناکا وزیر صنایع وتجارت بین‌المللی ژاپن روز (دوشنبه) بمنظور یک دیدار رسمی دوروزه ازکویت وگفتگو پیرامون روابط اقتصادی ونفتی دوجانبه وارد این کشورشد. بگزارش خبرگزاری کویت ازکویت، یاماناکا که هنگام ورود ازسوی علی خلیفه الصباح وزیر نفت این کشورمورد استقبال قرارگرفت.

سادانوری یاماناکا وزیر بازرگانی وصنایع ژاپن روزسه شنبه باشیخ علی‌الخلیفه الصباح وزیر نفت کویت دیدار وگفتگو کرد.

طی این دیدار تقویت همکاریهای دوجانبه درزمینه‌های بازرگانی ونفتی ومسائل مورد علاقه ژاپن وکویت مورد بررسی وتبادل‌نظر قرار گرفت. همچنین یاماناکا وشیخ علی‌خلیفه الصباح مسئله تاثیر کاهش پنج دلار قیمت نفت برواردات نفت خام ژاپن ازکشورهای عربی‌را مورد بحث ورسیدگی قراردادند.

سادانوری یاماناکا وزیر تجارت وصنایع ژاپن روز (سه شنبه) باشیخ جابرآل‌احمد امیر کویت نیز دیدار وپیامی ازسوی ناکاسوئه نخست‌وزیر این کشور را تسلیم وی نمود.

برپایه گزارش آسوشیتدپرس، این پیام دررابطه با موقعیت بازار جهانی نفت می‌باشد. یاماناکا که دیروز (دوشنبه) ازامارات عربی متحده وارد کویت شد همچنین با شیخ سعدعبدالله نخست وزیر وشیخ علی خلیفه الصباح وزیر نفت کویت دیدار وگفتگو نمود.

منابع دولتی گفتند: دراین ملاقات ها موقعیت بازار جهانی نفت بعداز کاهش قیمتها مورد بحث وگفتگو قرارگرفته است.

اخراج کارگران خارجی ازعراق

تهران-واحدمرکزی خبر - براساس یک گزارش رسیده رژیم روبزوال صدام باتوجه به بحران اقتصادی این کشور اقدام باخراج کارگران خارجی نموده است دراین رابطه حکام بغداد اخیراً بیش ازنودنفرازکارگران اندونزیایی راکه درپروژه‌های وزارت آموزش وپرورش این کشورمشغول کاربودند اخراج کرده‌اند. بنابه اظهاربعضی ازاین کارگران دلیل این اقدام نابسامان بودن وضع پولی عراق توصیف شده است.

تولید کارخانه چینی سازی پارس رشت به ٤/۵ میلیون قطعه افزایش می‌یابد

با تلاش شبانه روزی کارگران و کارکنان کارخانه چینی سازی پارس رشت ، تولید انواع قطعات چینی به ٤/۵ میلیون قطعه چینی افزایش خواهد یافت مدیر برنامه ریزی و کنترل تولید شرکت چینی سازی پارس رشت در گفتگوئی با خبرنگار خبرگزاری جمهوری اسلامی با اعلام این مطلب افزود این مقدار تولید در حد ظرفیت اسمی کارخانه میباشد و با برطرف شدن برخی مشکلات موجود و استفاده از بعضی امکانات ، رقم تولید به بالا تر از ظرفیت اسمی کارخانه خواهد رسید وی افزود طی سال گذشته ٤ میلیون و ۳۰۰ هزار قطعه چینی در کارخانه تولید شد که این میزان نسبت به سال ٦۰، ۳۰۰ هزار قطعه افزایش داشته است و در سالجاری این رقم تولید به ٤ میلیون و ۵۰۰ هزار قطعه افزایش میابد وی با اشاره به اینکه شرکت با ٦۲۰ نفر پرسنل تحت پوشش بانک صنعت و معدن اداره میشود ، گفت: بخشی از چینی های تولیدی این شرکت در رژیم منحوس گذشته از کشور ژاپن وارد میشد که پس از یکسری تغییر و تحول و انجام عملیات دکور در معرض فروش قرار میگرفت و میزان تولید روزانه شرکت در آن رژیم با استفاده از کار شناسان و متخصصان خارجی چیزی در حدود ۱۸ هزار قطعه بوده است که این رقم هم اکنون نیز به همت و کوشش بیدریغ پرسنل مومن و متعهد و بدون استفاده از کارشناسان خارجی تولید میشود

مدیر برنامه ریزی و کنترل تولید شرکت چینی سازی پارس با اعلام این مطلب که درحال حاضر ٦۰ درصد مواد خام مورد نیاز کارخانه از منابع داخلی کشور تامین و ٤۰ درصد دیگر از کشورهای خارج وارد میشود ، گفت با تاسیس و ایجاد یک کارخانه شستشوی کالوئن در کشور نه تنها نیازهای مواد اولیه کارخانجات چینی سازی تامین میشود، بلکه بخش مهمی از احتیاجات تعدادی از واحدهای تولیدی نیز برطرف خواهد شد.

مهندس الفقیه درزمینه طرح توسعه شرکت گفت: این کارخانه طرح توسعه‌ای را دربرنامه دارد وکمیته ای نیز دراین مورد تشکیل شده که مشغول بررسی افزایش تولید کارخانه به میزان ۲تا۳/۵ برابر رقم تولید فعلی میباشد. وی افزود: درحال حاضر تولیدات چینی از نظر وزنی، ۱۰ تا ۲۰ درصد افزایش تناژ دارد واین بدلیل تولید چینی قطعات بزرگتر وضروری تر برای جامعه میباشد وتولیدات شرکت برروی اقلام پرمصرف وضروری متمرکز وتولید اقلام لوکس درشرکت حذف شده است. وی افزود: طی سال گذشته بابت فروش تولیدات شرکت، مبلغی بالغ بر ۸۸۳ میلیون ریال به حساب شرکت واریز شد که این مبلغ درسال جاری باتوجه به افزایش تولید به مراتب افزایش خواهد داشت.

مدیر برنامه ریزی وکنترل تولید شرکت چینی سازی پارس درپایان درخصوص فراهم آوردن امکانات رفاهی برای پرسنل شرکت گفت: درسال گذشته، کمیته های رفاه- پرسنلی- انضباطی- پژوهشی- کنترل کیفی وکمی تولید درشرکت ایجاد شده که مشغول فعالیت وبررسی مسائل ومشکلات کارگری ومحیط کارخانه میباشد وتاکنون نیز موفقیت هائی نیز دراین زمینه بدست آورده است.

خرید گندم مازاد کشاورزان خوزستانی آغاز شد

۵۰ مرکز ثابت و سیار در خوزستان آماده خرید محصول گندم مازاد بر مصرف سال جاری کشاورزان استان میباشد.

مسئول سازمان تعاون روستائی خوزستان ضمن اعلام این مطلب به خبرگزاری جمهوری اسلامی و اعلام جوائز و تسهیلاتی که برای کشاورزان گندمکار در نظر گرفته شده گفت خرید گندم امسال کیلوئی ۳۰ ریال در محل بوده و برای اولین بار بمنظور تشویق کشاورزان برای تولید بیشتر به ازاء هر تن گندم تحویلی بکصد کیلوگرم کود شیمیائی و چهار کیلو قند بلاعوض پرداخت میشود. وی افزود به ازاء هر تن گندمی که با کیسه تحویل میشود ۳۵۰ ریال و گندمهائی که بطور فله تحویل میشود ۲۵۰ ریال بطور مقطوع پرداخت خواهد شد.

مسئول سازمان تعاون روستائی خوزستان همچنین گفت جهت کمک به کشاورزان برای اولین بار امسال حداکثر دو درصد گندمهائی که لاغر بوده و از الکهای دو میلیمتری عبور کرده و یا بر اثر بد کار کردن کمباین شکسته شده و جزء آفت محسوب میشود از قرار کیلوئی ۲۰ ریال خریداری میشود.

تقدیر و تشکر بمناسبت استقرار صنایع جنبی مس

بخش اقتصادی

کارکنان شرکت ملی صنایع مس‌ایران(مجتمع مس سرچشمه) طی ارسال تلگرامی به عنوان آقای میرحسین موسوی نخست وزیر از تصمیمات متخذه در مورد استقرار صنایع جنبی مس در استان کرمان تشکر و سپاسگذاری کردند.

در قسمتی از این بیانیه آمده است: لازم میدانیم تشکر عمیق خود را از تلاش همه برادران متعهد و مسئول، نمایندگان محترم استان‌های یزد و کرمان در مجلس شورای اسلامی، اعضای برنامه ریزی وزارت صنایع سنگین و مسئولین اجرائی استانهای یزد و کرمان که همگی هدفی جز صلاح جمهوری اسلامی نداشته‌اند اعلام بداریم. امید است که انشاء الله بتوانیم شایستگی خود را برای تأمین و راه اندازی پیروزمندانه صنایع جنبی مس نشان دهیم و یکبار دیگر در این زمینه هم پوزه امپریالیسم جهانخوار غرب و شرق را بخاک بمالیم.

پالایشگاه مس کشور اوائل تیر ماه سال جاری راه‌اندازی میشود

● این پالایشگاه کمک خواهد کرد تا بخشی از صنایع کابل سازی کشور به خودکفائی نزدیکتر شود

معدن مس سرچشمه با ٤۵۰ میلیون تن ذخیره قطعی و عیار ۱/۲ درصد قادر است پس از ذوب و تغلیظ، دو نوع مس با عیارهای ۹۹ و ۹۹/۹۹ درصد که قابل استفاده در فرآورده‌های مختلف میباشد تولید کند.

مهندس محمد هادی اردبیلی مدیرعامل مجتمع مس سرچشمه کرمان در یک مصاحبه‌ای با خبرنگارخبرگزاری جمهوری اسلامی ضمن اعلام این مطلب در زمینه هدف از استقرار صنایع جنبی مس در کنار مجتمع مس سرچشمه، مقدار ذخیره معدن مس سرچشمه، انواع تولید این مجتمع،میزان استخراج و تولید و غیره مطالبی بیان داشت.

مهندس اردبیلی ابتدا ضمن اشاره به کاهش هزینه‌ها در استقرار صنایع جنبی مس گفت: ایجاد صنایع جنبی مس در کنار مجتمع مس سرچشمه ساعث کاهش هزینه‌های حمل و نقل، ایجاد ارتباط دقیق و مستقیم بین صنایع مادر و صنایع جنبی، تبادل نیرو، بالا بردن کیفیت تولید، انتقال اطلاعات و تکنولوژی به تولیدات نهایی و عملکرد بهتر آنها خواهد شد.

وی سپس با اشاره به میزان تولیدات سالانه پیش بینی شده برای صنایع جنبی مس گفت: در مرحله اول تولید، ۳۱۰۰تن ورق مس، ۱۳۵۰۰تن ورق برنج، ۵۷۰۰تن میله مسی، ۷۷۰۰تن میله برنجی، ٤۰۰۰تن لوله مسی و ۲۰۰۰تن لوله برنجی در سال تولید خواهد شد. همچنین در مرحله دوم تولید، این میزان به ۵۵۰۰تن ورق مس، ۲۰۵۰۰تن ورق برنج، ۸۷۰۰تن میله مسی، ۱۰۳۰۰تن میله برنجی، ۷۱۰۰تن لوله مسی و ۲۵۰۰تن لوله برنجی در سال افزایش خواهد یافت، وی افزود: برای ایجاد این مجتمع، سرمایه‌ای حدود ۲۱میلیارد ریال وزمینی به مساحت ٤۸۰هزار متر مربع با ۲٤/۲مگاوات برق پیش بینی شده است همچنین در حال حاضر قرار است صنایع جنبی مس تحت پوشش صنایع سنگین قرار گیرد.

مدیر عامل مجتمع مس سر چشمه آنگاه به مقدار تولید وذخیره معدن مس سرچشمه اشاره کرد وگفت: معدن مس سر چشمه با ۵٤۰میلیون تن ذخیره قطعی باعیار ۱/۲در صد وحدود ۸۰۰میلیون تن ذخیره پیش بینی شده، یکی از بزرگترین معادن دنیا میباشد، وی افزود : مس استخراج شده پس از طی مراحل‌اولیه‌سنگ شکنی‌وتغلیظ‌به خاک مس با عیار ۳۰الی ۳۵ در صد تبدیل میشود که از این ماده پس از ذوب، ۲نوع مس تولید میشود. یکی مس بلیسد بصورت شمش با عیار حدود ۹۹در صد که قابل استفاده در فراورده‌های مختلف از قبیل صنایع نظامی میباشد ودیگری مس اناداست بصورت شمش گوشواره دار با عیار ۹۹/۷٪ که در پالایشگاهی که اوایل تیر ماه راه اندازی میشود، عیار آن به۹۹/۹۹٪ میرسد وبصورت مفتول هشت، جهت صنایع کابل سازی مورد استفاده قرار میگیرد.

مهندس اردبیلی سپس به راه اندازی پالایشگاه مس در جهت رسیدن به خود کفایی در صنعت مس اشاره کرد وگفت: با ایجاد وراه اندازی این پالایشگاه میتوانیم محصولاتی از قبیل اسلب- بیلت ومفتول ۸میلیمتری بصورت مس خاص تولید کنیم که دیگر نیازی به وارد کردن این ماده از خارج نمی باشد. وی ادامه داد: در حال حاضر اکثر واحدهای تعمیراتی وعملیاتی این مجتمع توسط مهندسین ایرانی‌اداره میشود. همچنین برای راه اندازی پالایشگاه مس با کنسرسیوم کروپ- میشیم قرار دادهایی بصورت کلیدی بسته شده است وهم اکنون نیز تعدادی از مهندسین کشورما در بلژیک آموزش میبینند.

مدیر عامل مجتمع مس سر چشمه کرمان در ادامه سخنانش در مورد ظرفیت نهایی این مجتمع ومقدار تولید کنونی آن گفت: ظرفیت نهایی تغلیظ مس حدود ۱٤٤۰تن در روز کنسان تره با خلوص ۳۰الی۳۵ در صد وتولید نهایی ذوب مس ۱٤۵هزار تن در سال میباشد. وی افزود: بهره برداری از این مجتمع ازدی ماه سال ٦۰شروع شده که تا پایان سال ٦۰حدود ۱۵۰۰۰تن کنسان تره تولیدشده ودر سال ٦۱این مقدار به ۱۲۰۰۰۰تن افزایش یافته است. وی در مورد تولید اولین شمش مس گفت: تولید این محصول از سوم خرداد ماه٦۱ «همزمان با فتح خونین شهر» آغاز شده که تا پایان سال ۱۳٦۱حدود ۲۰۰۰۰تن مس بلیسد بصورت شمش وحدود ۸۰۰۰تن مس اند بدست آمده است ضمنا طی فروردین ماه ٦۲نیز حدود ۱۲۰۰۰ تن کنسان تره حرود ۳۰۰۰تن مس اند ومقداری مس بلیسد تولید شده است.

مهندس اردبیلی سپس به وجود طلا ونقره در معادن مس اشاره کرد وگفت: باراه اندازی پالایشگاه مس پیش بینی شده که در سال حدود ۸۰۰کیلو طلا و۲۲تن نقره از لجن‌های مس بدست آید.

وی در پایان سخنانش خواستار کمک وتوجه هر چه بیشتر دولت ومسئولین امر به این صنعت شد وگفت: باراه اندازی صنایع جنبی مس، ضمن بی نیازی از واردات این محصول از خارج در آینده‌ای نزدیک میتوانیم تولید را به ظرفیت نهایی رسانده وگام موثر دیگری در راه خود کفائی صنعتی بر داریم.

برگزاری جلسه هماهنگی انجمن‌های اسلامی کارخانجات شهر صنعتی البرز قزوین

جلسه کانون هماهنگی انجمن‌های اسلامی کارخانجات قزوین با حضور اکثریت اعضاء انجمن‌های اسلامی درمحل‌کانون با تلاوت آیاتی از قرآن مجید آغاز شد. ابتدا مسئول جلسه ضمن گرامیداشت شهدای والفجر ، دزفول و پل‌دختر در رابطه با اوضاع سیاسی جهان مطالبی بیان داشت. وی در قسمتی از سخنانش راجع به انفجارهای اخیر فرانسه برعلیه سیاستهای میتران و حمله موشکی صدام به شهرهای دزفول و پل‌دختر و همچنین فروش کتاب راههای خودکشی در انگلیس و حرکتها و اعتراضات مسلمانان جهان در رابطه با اشغال افغانستان توسط چکمه‌پوشان شوروی سخنانی ایراد کرد. سپس حجت‌الاسلام ابراهیمی درسهایی از نهج‌البلاغه را تدریس نمود و در قسمتی از سخنانش گفت: در جنگ صفین مسلمانان از جنگ خسته شده و منافقین به میدان آمده بودند و به امام علی(ع) توصیه میکردند که صلح کند و در این خطبه امام راجع به دلاوریهای مسلمانان در زمان پیامبر اشاره مینماید که چگونه مسلمانان در جنگ بدر با توکل برخدا و ایمان راسخ حتی با پدر و عموها و اقوام خویش خود که از کفار بودند مبارزه میکردند و آنها میکشتند، شما بدانید که پیروزی با صابرین و استقامت کنندگان است. در ادامه جلسه حجت‌الاسلام حبیبی رئیس دایره سیاسی ایدئولوژیک لشگر ۱٦ زرهی قزوین طی سخنانی گفت: در رستاخیز انسان هیچ حرکت و قدمی برنخواهد داشت مگر اینکه به چهار سئوال پاسخ بگوید اول آنکه ای انسان عمرت را چه گونه سر کردی، شما اعضاء انجمن‌های اسلامی عمر عزیزتان را درک نموده و با استفاده مشروع از این عمر با دست پر وارد شوید و در روز رستاخیز از همه سئوال خواهد شد، از همه حتی پیغمبران، امامان، روحانیون، من و تو بغیر از شهدا سئوال خواهد شد. وی همچنین به شناسنامه قرآن که باید همه مسلمانها بدانند اشاره نمود. آنگاه فرمانده سپاه پاسداران شهر صنعتی البرز سخنانی برای برادران ایراد کرد و گفت:

چرا شهر صنعتی قزوین که احتیاج به دادستانی و قاضی شرع دارد اقدام نشده است و چرا از طریق صدا و سیمای جمهوری اسلامی و جراید از نمایشگاهی که بدست توانای بسیج فنی دایر گشته بود تبلیغاتی بعمل نیامد و ما را در این زمینه دلسرد کردند. امیدواریم که درآینده این اقدام عملی شود و توطئه‌ها باید چه از طریق مدیران و... غیر متعهد خنثی شود. وی درپایان نقش اینگونه افراد غیر متعهد را در شهر صنعتی البرز بیان کرد. جلسه با دعا به جان امام و رزمندگان اسلام پایان یافت.

بخشی از نیازهای مردم دزفول بعهده سازمان صنایع ملی واگذار شد

روابط عمومی سازمان صنایع ملی‌ایران‌اعلام کرد درپی حمله موشکی صدام این مزدور صهیونیست بشهر قهرمان‌پرور دزفول تامین بخشی از نیازهای مردم فداکار دزفول بعهده سازمان صنایع ملی ایران واگذار شد و اولین محموله از ۵ هزار دستگاه یخچال- سه هزار دستگاه کولر- ۱۵۰۰ دستگاه تلویزیون- ۱۰۰۰ دستگاه آبمیوه‌گیری و پلوپز و ۱۰۰۰ سرویس ملامین و ۲۰ هزار متر مربع فرش طی ۱٦ کامیون از شرکتهای تحت پوشش- ارج- آزمایش- لوازم خانگی پارس الکتریک- مولن موکت- تولیدی تهران و پارس خزر باین شهر شهیدپرور ارسال شد که زیر نظر مستقیم فرماندار دزفول توزیع گردد.

خرید ۱٦۰۰ دستگاه موتور قایق از ژاپن

خبرگزاری جمهوری اسلامی در تماسی با روابط عمومی وزارت کشاورزی و عمران روستائی کسب اطلاع کرد که بمنظور رفع مشکلات و نیازهای صید و صیادی صنعت شیلات ایران، حدود هزار دستگاه موتور قایق بنزینی و ٦۰۰ دستگاه موتور دیزل از سوی شرکت شیلات ایران از ژاپن خریداری شده است که بزودی به بنادر کشورمان تحویل خواهند شد. موتورهای خریداری شده توسط کمیته امور صیادان بین برادران صیاد مناطق ساحلی توزیع خواهد شد.

طرح افزایش تولید علوفه، سویا وبرنج در گرگان

در اجرای طرح افزایش تولید علوفه از سوی اداره کل کشاورزی گرگان وگنبد طی سال گذشته حدود ۲هزار و۲۹٦تن بذور نباتات علوفه‌ای وجو بین کشاورزان منطقه توزیع شده است به گزارش خبر گزاری جمهوری اسلامی همچنین طی این مدت از سوی این اداره کل در سطح ۱۳۵هکتار از اراضی مزروعی با توزیع ۸هزار و۱۲۰کیلو گرم بذور طرح افزایش تولید برنج بمورد اجرا گذاشته شده است.

بهره‌برداری از کارخانه اسفالت بوکان

کارخانه اسفالت بوکان آماده بهره‌برداری شد.

به گزارش خبرگزاری جمهوری اسلامی این کارخانه که قادر است هر ساعت ٤۰ تن آسفالت تولید نماید با بیش از ده میلیون ریال اعتبار احداث شده که با بهره‌برداری از این کارخانه اسفالت خیابان‌ها و محلات بوکان شروع خواهد شد.

٦ واحد صنعتی در گیلان مورد بهره برداری قرار گرفت

طی فروردینماه سالجاری، ٦ واحد صنعتی با سرمایه‌ای متجاوز از ۳۱ میلیون و ۲۷۰ هزار ریال در استان گیلان مورد بهره برداری قرار گرفته و تولیدات خود را ببازار عرضه داشته‌اند. بگزارش خبرگزاری جمهوری اسلامی بنقل از اداره کل صنایع گیلان، این واحدها شامل سه کارخانه برنجکوبی و یک واحد چوبری، یک واحد تولید چیپس و یک واحد تولید قطعات ماشین آلات کشاورزی می‌باشد که با راه اندازی این واحدهای تولیدی ، ۱۹ نفر کارگر مشغول کار شده‌اند. برپایه این گزارش، همچنین از سوی اداره کل صنایع برای ۱۳ واحد صنعتی با سرمایه‌ای معادل ۳۸۰ میلیون و ۷۰۰ هزار ریال و جذب ۲۲۱ نفر نیروی انسانی موافقت اصولی بعمل آمده و در همین حال برای یک واحد چوب بری با سرمایه ۷ میلیون و ۲۰۰ هزار ریال با ظرفیت تولیدی ۲٤۰۰ مترمکعب چوب در روز، پروانه تاسیس صادر شده است.

عروةالوثقی هر دوهفته یکبار منتشر می‌شود

مدیر کل کشاورزی و عمران روستائی استان باختران:

شیوه جدیدی برای شخم اراضی ابداع شده است

درسال زراعی جاری چهارصدوپنجاه هزارهکتار اراضی مزروعی استان باختران زیرکشت محصولات کشاورزی رفته است که ۳۰۰ هزارهکتار آن زیرکشت آبی ودیم گندم و ٦۰ هزارهکتار نیز زیرکشت جورفته است. مدیر کل کشاورزی و عمرانی روستائی استان باختران در گفتگوئی با خبرنگار خبرگزاری جمهوری اسلامی ضمن اعلام این مطلب و با اشاره به اینکه طی سال جاری ۳ میلیارد ودویست میلیون ریال اعتباربرای توسعه‌بخش کشاورزی استان باختران درنظر گرفته شده است گفت: کوشش دست اندرکاران کشاورزی استان معطوف به بالابردن سطح تولید درواحد سطح است بهمین منظور علاوه برتوزیع بذرمرغوب- سموم عفونی کننده ومبارزه با آفات نباتی و تحقیقات لازم، سعی برآنست که بازده گندم رابطور متوسط به ۱۳۰۰کیلو گرم درهرهکتار برسانیم ودراین جهت ایستگاه تحقیقاتی سراورود- بابکاربردن شیوه تازه شخم اراضی، حد متوسط برداشت رادر هرهکتار به دوتا دو و نیم تن رسانده است. وی افزود: باکاربرد این شیوه بجای گاوآهنهای معمولی عمیق بیشترین میزان رطوبت درخاک حفظ شده و موجب میشود که گندم درفصل پائیز پنجه بزند. مدیر کل کشاورزی استان باختران با اشاره به امکانات این استان برای تولید سالانه ۲۰ تا ۳۰ هزارتن بذراصلاح شده گفت: درسال گذشته شش هزارتن بذر مرغ

از سوی وزارت امور خارجه جمهوری اسلامی ایران:

دستور اخراج ۱۸ تن از اعضای سفارت شوروی بجرم جاسوسی صادر شد

به ۱۸ تن از عناصر نامطلوب اتحاد جماهیر شوروی در تهران چهل و هشت ساعت فرصت داده شد تا خاک جمهوری اسلامی ایران را ترک کنند.

متن اطلاعیه وزارت امور خارجه جمهوری اسلامی ایران در این رابطه بدین شرح در اختیار خبرگزاری جمهوری اسلامی قرار گرفت.

بسم ا... الرحمن الرحیم

جمهوری اسلامی ایران این ثمره خون پاک شهیدان و دست آورد انقلاب شکوهمند اسلامی، احترام به شعارهای محوری و جاودانه استقلال، آزادی، جمهوری اسلامی و نه شرقی و نه غربی، جمهوری اسلامی را رمز پویایی و قوت انقلاب اسلامی میداند و بر این پایه همواره ضمن تاکید بر خودداری از دخالت در امور داخلی کشورهای دیگر و ضرورت حفظ روابط مسالمت آمیز و مبتنی بر احترام متقابل با همه کشورهای غیرمحارب با هرگونه حرکت مداخله جویانه و سلطه طلبانه که ناقض حق حاکمیت و استقلال میهن اسلامی باشد با قاطعیت مقابله نموده و خواهد کرد. باتوجه به دخالت عناصری از سفارت شوروی و ارگانهای تابعه در امور داخلی جمهوری اسلامی ایران از طریق بکارگیری و ارتباط با عوامل مزدور و خائن به مصالح امت و انقلاب اسلامی که کلا خلاف ضوابط دیپلماتیک و اصول شناخته شده بین المللی و مخل روابط سالم حسن همجواری میباشد، دولت جمهوری اسلامی ایران در جهت اعمال حق حاکمیت و تامین مصالح عالیه جمهوری اسلامی، اقدام بر اخراج عناصر وابسته به سفارت شوروی منتسب به فعالیتهای مضره فوق را باطلاع امت بیدار ایران میرساند.

در این رابطه عصر دیروز چهارشنبه چهارده اردیبهشت ۱۳۶۲ سفیر اتحاد شوروی به وزارت امور خارجه جمهوری اسلامی ایران احضار و طی یادداشتی از نامبرده خواسته شد که حداکثر ظرف چهل و هشت ساعت ۱۸ نفر از عناصر وابسته به سفارت و ارگانهای تابعه به اسامی زیر را که از نظر دولت جمهوری اسلامی ایران بعنوان عنصر نامطلوب شناخته شده‌اند از کشور خارج نماید.

۱-نیکلای کوزیروف- رایزن
۲-گنادی اودیوف- دبیر اول
۳-آناتولی کوچشکوف- رایزن
٤-حسین قلی یوف- دبیر اول
۵-والری سامونین- دبیر دوم
٦-والری مارکوف- دبیر سوم
۷-ویاچسلاو زاریا- دبیر اول
۸-ویکتور کسیلی یوف- دبیر سوم
۹-زامیر کابولوف- وابسته
۱۰-سرهنگ یوگنی خری سانوف- وابسته نظامی
۱۱-سرهنگ آندره وربونول- وابسته نظامی
۱۲-آناتولی لاپشین- معاون قسمت بازرگانی
۱۳-یوری اووارف- کارمند بازرگانی
۱٤-ولادیمر پلاخ تی- رایزن
۱۵-سرگرد الکساندر سان فی لیوو- وابسته نظامی
۱٦-میخائیل شارف- کارمند بازرگانی
۱۷-مال خاز ارتی یونوف- کنسول در اصفهان
۱۸-ا... وردی اسدا... یوف- دبیر اول

به امید پیروزی مستضعفین بر مستکبرین

وزارت امور خارجه جمهوری اسلامی ایران

محمدعلی عمویی عضوکمیته مرکزی حزب حائن توده خطاب به فریب‌خوردگان این حزب:

تبلیغات حزب توده فریبنده و شعارهائی توخالی بود

بخش سیاسی جمهوری اسلامی-

شب گذشته آخرین قسمت از مصاحبه و اعترافات رهبران حزب خائن توده از سیمای جمهوری اسلامی ایران پخش شد و طی آن «محمد علی عموئی» یکی از اعضای کمیته مرکزی و نیز عضو هیئت سیاسی و هیئت دبیران این حزب سخنانی ابراز داشت. در این مصاحبه«عمویی» ضمن یک جمع بندی از اعترافات رهبران حزب در بخش‌های قبلی این برنامه انحلال حزب توده را اعلام داشت. محمد علی عموئی از معدود اعضای برجسته حزب خائن توده بوده است که فاصله سالهای کودتای ۲۸ مرداد تا پیروزی انقلاب اسلامی را در ایران و در زندان گذرانده است و لذا سخنان عبرت دهنده وی میتواند حجتی برای فریب خوردگان این حزب باشد. متن مصاحبه شب گذشته بشرح زیر است.

شما ضمن معرفی و بیان تاریخچه و مسئولیت هائی که داشتید، جمع بندی از مجموع واقعیت هائی که بیانگر میزان وابستگی و جنایت حزب توده است و در این مصاحبات از زبان رهبری و اعضای کمیته مرکزی آن بیان شد، ارائه کنید:

من«محمد علی عموئی» عضو کمیته مرکزی حزب توده هستم. از سال ۱۳۲۵ زمانی که دانش آموز سال پنجم دبیرستان بودم، به سازمان جوانان توده راه یافتم و پس از گرفتن دیپلم و تست نام در دانشکده افسری تمامم با سازمان قطع شد ولی پس از فراغت تحصیل ازدانشکده افسری در سال ۱۳۲۸ به عضویت سازمان افسران حزب توده درآمدم. از ۱۳۲۸ تا ۱۳۳۳ طی پنجسال فعالیت در سازمان افسران حزب توده، تا درجه مسئولیت حوزه ارتقاء یافتم در سال ۱۳۳۳ همراه با سایر اعضاء سازمان افسران بازداشت و به مدت بیش از بیست و چهار سال و چند ماه یعنی تا سال ۱۳۵۷ در زندان رژیم گذشته زندانی بودم.

موج نیرومند انقلاب کلیه زندانیان سیاسی را از بند رهانید و من هم یکی از کسانی بودم که از نخستین ثمرات تلاش مردم انقلابی کشورمان برخوردار شدم. پس از پیروزی انقلاب و آغاز فعالیت مجدد علنی حزب به حزب پیوستم. غیاباً به کمیته مرکزی قبلاً انتخاب شده بودم ولی سپس به عضویت هیئت سیاسی حزب نیز برگزیده شدم و درآخرین پلنوم کمیته مرکزی حزب به عضویت هیئت دبیران انتخاب شدم وتاپایان‌این مسئولیت را عهده‌دار بودم.

و اما در زمینه جمع‌بندی اظهارات شرکت‌کنندگان در مصاحبه، بگمانم گفتنی‌ها درباره حزب و عملکردش توسط دوستان شرکت‌کننده که هریک عهده‌دار مسئولیت مهمی درحزب بودند، گفته شد. آنچه می‌ماند نتیجه‌گیری از این اعترافات صریح و گویاست. ولی آیا نتایج این اقدامات که در اظهارات شرکت‌کنندگان منعکس بود، چیست؟ آیا اقداماتی که توسط شرکت‌کنندگان در مصاحبه اعلام شد با صدای بلند طبیعت منافقانه و ریاکارانه سیاست‌های حزب را فریاد نمی‌کنند؟ آیا اعترافات تکان‌دهنده‌ای چون عضویت در سازمانهایی چون K . G . B و نظایر آن و فعالیت‌های جاسوسی‌بنفع آنها عمق وابستگی حزب به شوروی را بیان نمی‌کند؟ بله، بگمان من گفتنی‌ها گفته‌شده و هر یک از این گفته‌ها گوشه‌ای از طبیعت سیاست و عملکرد حزب را بیان ساخت. بیان گذشته حزب از زبان مسئولان آن، آنهم اینچنین صریح و آشکار تنها نیازمند شنیدن و بلافاصله نتیجه‌گیری است. من فکر می‌کنم برای کسانی که شاهد این مصاحبه هستند، نتایج لازم بدست آمده است اما اجازه می‌خواهم من هم به یک جمع‌بندی مختصر بپردازم و نتیجه‌ای هم من بدست دهم.

حزب از آغاز فعالیت و از آغاز انقلاب پشتیبانی خود را از قانون اساسی جمهوری اسلامی ایران، اعلام داشت. طی اعلامیه‌های بلندبالا فعالیت حزب را در چهارچوب اطلاعیه دهساله‌ای دادستانی کل انقلاب تبلیغ می‌کرد. ازهر فرصت برای تاکید برفعالیت قانونی حزب بهره می‌جست. در انتخابات شرکت می‌کرد و دیگران را به شرکت در رای‌دادن تشویق می‌کرد. برگروهها و دستجاتی که با اقدامات خود، چوب لای چرخ حرکت انقلاب می‌گذاشتند، خرده می‌گرفت، بر نارسائی‌ها و ناپسامانی‌هائی که خود محصول کارشکنی‌های ضدانقلاب بود، دل می‌سوزاند، طرح اصلاحی ارائه می‌داد و به این ترتیب حمایت و پشتیبانی خود را در لفظ و درشعار و در تبلیغ بیان می‌کرد ولی اینهمه فقط حرف و شعار و تبلیغ بنفع سیاست حزب بود، «دوصد گفته چون نیم‌کردار نیست» عمل چه بود؟ یک دنیا دروغ و فریب، یک دنیا ریا، طوماری از خیانت و اقدامات غیرقانونی. به وزارت کشور ریاکارانه لیست بیست و چهار نفری را به جای صورت اسامی تمام رهبری حزب ارائه می‌دهد. داعیه قانونیت دارد و سعی می‌کند پروانه فعالیت قانونی برای حزب دریافت کند ولی همزمان به سازماندهی تشکیلات مخفی می‌پردازد. رعایت مقررات و ضوابط را ادعا می‌کند ولی سعی در نفوذ و رسوخ در ادارات و ارگانها از طرق غیرقانونی دارد. بخشنامه درون‌حزبی دائر بر منع نگهداری سلاح برای اعضا صادر می‌کند ولی در عمل مانع از تحویل سلاح موجود می‌شود و حتی به اعضای خودش هم دروغ می‌گوید. براستقلال و همبستگی به اصطلاح احزاب برادر تاکید می‌ورزد ولی آنچه در عمل انجام می‌دهد دستورالعملی‌ست که از طریق تماس‌های پنهانی و ازشوروی‌دریافت می‌کند. درجه وابستگی را به آن حد میرساند که جاسوسی یکی از وظایف اساسی او میشود. واقعیت این است که درجه وابستگی حزب‌به شوروی از همان آغاز فعالیت بحدی بود که بصورت صفت مشخصهٔ او درآمده بود. نظر اجمالی برآغاز فعالیت حزب نشان دهنده این واقعیت است که شعب و دفاتر آن بدواً درجه شهرهایی و چه مناطقی پدیدار میشود؟ بطور کلی استانهای گیلان، مازندران، و آذربایجان نخستین مناطق و استانهایی بودند که فعالیت حزب در آن نقاط آغاز شد و این میسر نشد مگر به علت حضور ارتش سرخ، یعنی حضور و پیدایش حزب توده درسایه حضور بیگانه. اصولاً نفس وابستگی موجب سلب شخصیت، محو استقلال و تضعیف اتکاء به خود است نمونهٔ بارز این وابستگی را مردم کشور ما درگذشتهٔ نزدیک به خوبی تجربه کرده‌اند. رژیم گذشته که تا دندان مسلح بود از چنان قدرت آتش و تجهیزات مدرنی برخوردار بود که نه فقط سرکوبگر مردم کشور خود، بلکه ژاندارم منطقه و حافظ مناطق غارتگرانه آمریکا شده بود و بواسطه این سرسپردگی، این بی‌ریشه‌گی و این وابستگی عمیق به امپریالیسم آمریکا موجب چنان بیگانگی از کشور و مردم خود شده بود که هنگامیکه با نخستین قیام فداکارانه مردم کشور خود روبرو شد، چون عنصری زائد، ناسالم، زیانبخش و بیگانه بدور افکنده شود و از او چیزی برجای نماند. رمز سیاست نه شرقی، نه غربی دراین حقیقت نهفته است که با تاکید براستقلال، پرهیز از هرنوع وابستگی- اعم از شرق و غرب شخصیت میآفریند، اتکاء بخود را تقویت میکند، استعدادهای نهان را شکوفا میسازد. شاید ریشه بسیاری از خیانتها و اعمال غیرقانونی حزب در این وابستگی بوده باشد زیرا هرنوع وابستگی بهربیگانه توسط هرحزبی آن حزب را تبدیل به عامل اجرای سیاست‌های آن بیگانه میکند.

اینجاست که حرف با عمل تقابل پیدا میکند و شعارهای به اصطلاح انقلابی بکلی خالی از محتوی میشود.

قانونیت به اعمال خلاف قانون تبدیل میشود، فعالیت علنی با تشکیل سازمان مخفی توام میشود، سلاح جمع‌آوری میشود، سیاست‌ها هرچه بیشتر عاری از صادقیت و توطئه‌گرانه میشود و سرانجام به وسوسه کسب قدرت از طرق غیرقانونی و به همان که درتمام طول فعالیت به آن وابسته است، تسلیم میگردد، امری که سرانجامش رویاروئی با رژیم قانونی موجود میشود و رسیدن به چنین نتیجهٔ توطئه‌گرانه‌ای غیرطبیعی نیست. حزبی که از همان آغاز پیدایش و درسراسر فعالیت غیرقانونی‌اش سیاست‌ها و اقداماتش مشحون از تخلفات خیانتها و قانون شکنی‌هاست سرانجامش جز تقابل با رژیم جمهوری اسلامی ایران چیز دیگری نمیتوانست باشد.

حزب درحالی که نهایت کوشش را از لحاظ حقوقی بعمل میآورد تا برخود قانونیت بخشد، درعمل قدم بقدم به اقداماتی دست زد که غیرقانونی بودن خود را تعجیل نمود. در واقع وزارت کشور به استناد کدام اقدام عملی حزب- نه اظهارات و شعارها- میتوانست به او اجازهٔ فعالیت قانونی دهد؟ خود حزب راه غیرقانونی بودن را انتخاب کرد و طبعاً به آنهم رسید. بگمان من حزب با اقدامات همه جانبه خود کلمه صریح غیرقانونی بودن خود را صادر کرده است و من برآنم که مجموعهٔ بیانات شرکت کنندگان در این مصاحبه چنان چهره‌ای از حزب ارائه داده است که ضرورت انحلال و تعطیل دائمی آن بیش از هرزمان دیگر احساس می‌شود. البته از نظر حقوقی مراجع مسئول وزارت کشور هستند که احکام دائر برقانونیت یا غیرقانونی بودن احزاب را صادر می‌کنند ولی من بعنوان یکی از مسئولان حزب نه فقط غیرقانونی بودن حزب را اعلام می‌کنم، بلکه به خود این حق را میدهم که انحلال حزب توده را صریحاً اعلام داشته، تصریح می‌کنم که از این پس حزبی بنام حزب توده ایران وجود خارجی ندارد و هرکس خود را توده‌ای بداند درواقع عضو حزبی منحله بیش نیست. انحلال حزب نتیجهٔ طبیعی و کاملاً منطقی مجموعه اعمالی است که حزب در طول حیات سیاسی‌اش مرتکب شده است و شمه‌ای از آن توسط شرکت کنندگان در این مصاحبه ابراز شد. این اظهاراتی که توسط شرکت کنندگان در این مصاحبه به اطلاع همگان رسید، اعلام جرمی است علیه حزب از زبان مسئولان آن. بار این جرم چنان سنگین است که تنها با انحلال حزب و خارج ساختن آن از صحنهٔ سیاست کشور و رهانیدن جوانان از دام فریب‌هایش می‌تواند پاسخ مثبت دریافت کند و درست به همین جهت است که من از همینجا انحلال آن را اعلام و این انحلال را نتیجهٔ منطقی اقدامات خائنانه و غیرقانونی چند و چندین سالهٔ آن می‌دانم. باشد که درقبال مسئولیتی که درکادر رهبری حزب دارم یکبار هم که شده اقدامی درجهت منافع مردم و کشورم انجام داده باشم و کانون فسادی را که هرلحظه ممکن است دام فریبی برسرراه جوانان پرشور ولی ناآگاه کشورمان باشد از سرراهشان برداریم و آنقدر که از عهده‌ام ساخته است با اعلام انحلال حزب خطر لغزشهای احتمالی تا حدممکن کاهش یابد.

و اما پیامی برای هواداران، بی مناسبت نمی‌دانم که درپی توضیحات دوستان شرکت کننده در این مصاحبه و نتایج روشن و افشاگری که خود بدست آورد سخنی هم با هواداران حزب داشته باشیم.

روی سخنم بویژه متوجه جوانانی است که از روی عشق و علاقه به آینده مردم کشورشان و با شور و صداقت قدم به راهی گذاشته‌اند که پایانش را به وضوح می‌بینند، پایانی که جز ننگ و شرم افسوس چیز دیگری برداشت نمی‌کند، شما با صداقت تمام به سوی حزب آمدید، شما به اعتبار عشق و علاقه‌ای که به مردمتان و به کشورتان در وجودتان می‌جوشد به حزب روی آوردید، شما برنامه حزب را خواندید و تا حدودی آرزوهای خود را درآن یافتید، شعارها و نشریات حزب چنان چهره‌ای از گذشته و حال حزب نشان داد که شما عضویت در آنرا وظیفه و حتی افتخار خود شمردید ولی برادران من آنچه موجب شده است شما را به راه حزب بکشاند تبلیغات فریبنده، حرف و شعارهای توخالی بود، تاریخی که از گذشته حزب برای شما گفته شده‌است، قلب تاریخ است، حقیقت را درکارنامه حزب جستجو کنید حقایق را از زبان مجریان سیاستهای عملی حزب بشنوید یکبار هم‌شده مرور سریعی برآنچه در این مصاحبه‌ها ارائه شد برآنچه بیانات مسئولان حزبی بود بنمائید تا چهره واقعی حزبی را که در راهش گام نهاده‌اید بهتر بشناسید، حزب شما حزب توده‌ها نیست حزب شما حزب مردم محروم و زحمتکش کشورتان نیست حزب شما اساساً حزب نیست آلتی است در دست شوروی. اگر قلبی برای دوست داشتن مردمتان دارید و اگر علاقه و ارزشی به شخصیت و استقلال خودقائل هستید پیش ازآنکه بصورت مهره بی‌اراده‌ای درآئید به خود آئید، چشمانتان راباز کنید دراینکشورحوادثی می‌گذرد که دنیاراتکان داده است حوادثی که میلیونها مردم کشورتان شب و روز بارآنرا بردوش می‌کشند وباجانبازی فداکارانه‌ای ازدستآوردهایش پاس می‌دارد، این تارهای تعصب کورکننده راازبرابرچشمانتان بزدائید آنگاه متوجه می‌شوید که مردم کشورتان به چه راه قهرمانانه وافتخارآفرینی می‌روند و حزب شما را به چه مجلابی می‌کشاند. جوان هستید و آینده درازی را درپیش دارید، هرلحظه جرئت تصمیم داشته باشید همان لحظه آغاز جبران خطاهاست. تا دیرنشده این لحظه سرنوشت‌ساز را دریابید، روا نیست که با نیتی پاک و به قصد خدمت در راهی قدم گذارید که جز خیانت وادبار نتیجه‌ای ندارد. این را نیز بدانید که حزب چیزی جز اعضا و مسئولینش نیست، مسئولیت کلیه این جرائم مشترک و شامل همگی ماست. تا دیرنشده به خودآئید، اطمینان دارم آنچه در این مصاحبه از زبان مسئولین حزبی خود شنیدید برایتان تازگی دارد، آخر شما فقط گفته‌ها و تبلیغات حزب را شنیده‌اید شما نمی‌دانید چه فاصله عمیقی بین کردار و گفتار حزب وجود دارد. آری تمام آنچه در این مصاحبه از زبان مسئولان حزبی شنیدید و برایتان تازگی دارد و شاید موجب شگفتی شما شده باشد، حقیقت دارد، اصولاً چهره واقعی حزب همین است و نه آنچه قبلاً برایتان تفهیم شده بود. شما ندانسته به حزبی دلبسته بودید که اگر به خود نیائید از شما یک بیگانه‌پرست بجای خدمتگذار به مردم و کشورتان خواهد ساخت، حتی از طبیعت خودتان هم بیگانه‌تان خواهد کرد. خوشبختانه این فرصت را شما دارید که به گذشته حزب و کارنامه آن مجدداً نظر بیفکنید و با سرنوشت شومی که این راه نصیبتان می‌ساخت، آشنا شوید. اینک زمان تصمیم فرارسیده است، پذیرش حقیقت، آنهم حقیقتی چنین تلخ شجاعت می‌خواهد و من این شجاعت را در شما جوانان سراغ دارم و بهمین علت هم روی سخنم با شماست. به خود جرئت‌دهید، دیوارهای خفه کننده سلولهائی که شمارا‌ازفضای جانبخش میهن انقلابی‌مان دورنگهداشته است، فروبریزید،خودرا‌ازتعصب حزبیت نجات دهید ، آنوقت معنای آزادزیستن و آزاد اندیشیدن رادرخواهید یافت.ازعواقب چنین کاری نهراسید، شماقائم برشخصیت خودهستیدودرعین حال می‌توانید وباید خدمتگذار مردم وکشورتان باشید، پس درآن راه گام بردارید. بسوی مردمتان، بسوی میهن‌تان، بسوی جمهوری اسلامی ایران روی آورید، صادقانه برقوانین تکیه کنیدوازسرصدق وصفا به آن وفاداربمانید، آنوقت خواهید دید که چگونه قانون شماوحقوقتان حمایت خواهد کرد.

جوانان عزیز! هواداران حزب! این توصیه و تاکید، این پیام وکلام اززبان کسی است که عمری رابر سرشناخت این حزب سپری کرده است. شما مرامی‌شناسید، نمی‌خواهم شماهم پس ازچندی گرفتارچنان تأسف و افسوسی شوید که دیگرراه علاجی نداشته باشید.

اطمینان دارم ازتلقینات گذشته چیزی درذهنتان باقی نخواهد ماند. چیزی که هست درتمام این مراحل یک نکته رابید درنهایت دقت توجه داشته باشید: شمافرزندان این آب و خاک هستید، شماپرورش یافتگان این کشور هستید، شمامدیون زحمات وخدمات این مردم هستید وباید راهی رابرگزینید که خدمتگذار مردم وکشورتان باشید. اگرچنین شد من هم این دلگرمی راخواهم داشت که پیام بی‌نتیجه نخواهد ماند وتوانستم کمکی هرقدر کوچک درجهت نجات هواداران کرده باشم وباشد که آرامشی ازاین جهت نصیبم گردد.

درپایان من نیز باوجود بارسنگینی که به حکم مسئولیتم چون سایرمسئولین حزب بردوش دارم، ناامیدنیستم وچشم امید به دریای رحمت امام بزرگوارومردم ایثارگرمان دارم، باشد که مجال جبران این همه تقصیروگناه رابیابم.

فعالیت جهادسازندگی ساوه در سال ٦١

ساوه- خبرنگار جمهوری اسلامی- جهادسازندگی شهرستان ساوه طی تماسی باخبرنگار ماآمارفعالیتهای سال ٦١ درزمینه‌های عمرانی، کشاورزی،بهداشت، فرهنگی خود را اعلام کرد.

۱- فعالیت کمیته عمران

الف)واحد آبرسانی کمیته عمران

مجموع طرحهای آبرسانی سال ۱۳٦۱ واحد آبرسانی تعداد ۲٤ طرح احداثی وتکمیلی بوده که مبلغ ۲۸/۱٦۰/۵۰۰ ریال بودجه جهت آن درنظرگرفته شده بود که ازاین تعداد طرح تعداد ۱۸ طرح درروستاهای مذکور ۱- طرخواران ۲- مراغه ۳- حجیب ٤- میل ۵- شکرآباد ٦- تقلید آباد ۷- سینک ۸- آجان ۹- امام آباد ۱۰- خونی ۱۱- بایخان- ۱۲- ویدر ۱۳- شورک آباد ۱٤- دالستان ۱۵- نظر لو ۱٦- قلعه زاغه ۱۷- بانقوئی علیا ۱۸- یانقوئی سفلی به پایان رسیده است وتعداد ٦ طرح درروستاهای ۱- مرقکان ۲- بلوبند ۳- جلکبر ٤- آقجی قلعه ٦- ستق نیزدردست اقدام میباشد.

ب) فعالیت واحد ساختمان کمیته عمران

مجموع طرحهای حمام سازی سال ۱۳٦۱ واحد ساختمانی تعداد ۱۷ طرح احداثی حمام بوده است که مبلغ ٤۱/۸۰۰/۰۰۰ ریال بودجه جهت آن درنظرگرفته شده بود که ازاین تعداد ٤ طرح درروستاهای (موسی آبادزرند- خانقاه- فستق احمد آباد) به پایان رسیده است وتعداد ۱۳ طرح فوق (موسی آباد خرقان- مقصود آباد- بیوران- عین آباد- منجیقان- مرق- یانقوئی سفلا وعلیا- بریه- کهک- شورقوئی- اکبرآباد سفلی- شورک آباد- آفتاب رو) دردست اقدام میباشد که ازاین ۱۳ طرح ٤۰٪ کارباقی مانده است که ظرف مدت سه ماه یا کمتر به پایان خواهد رسید.

فعالیتهای کمیته کشاورزی

الف) واحد آبیاری وآبرسانی کشاورزی

مجموع طرحهای سال ٦۱ واحد آبیاری که درزمینه های ۱-سدساری ۲- استخر کشاورزی ۳- انتقال آب ٤- لایروبی نهرهای آب ۵- حفرچاه کشاورزی وسیل بندهای حاکی) تعداد ۲٦ طرح بوده است که مبلغ ۲۱/٦۰۰/۰۰۰ ریال بودجه جهت طرحهای این واحد درنظرگرفته شده بود که تعداد دوطرح(سد خاکی نوبران- حفرچاه) دردست مطالعه و اقدام است و مابقی طرحها که تعداد ۲٤ طرح میباشد به پایان رسیده است

محلهای احداث استخر کشاورزی (اسلام‌آباد- یکه باغ- چرمک) سد سازی (سد حاکی نوبران) سیل بند حاکی (محلهای اجراء محمودآباد- مقصودآباد- لاله کان- آجان) طرح تغذیه مصنوعی قنات (محمودآباد) انتقال آب (حسین آباد- سیلیجرد بادام چالوق- منصورآباد- بیوران- قلعک- حکیم آباد- رحمت‌آباد- و نجف‌آباد) حفر چاه کشاورزی در (مزرعه نمونه جهاد) لایروبی نهر آب (سرخده دو طرح- سقران- ملک آباد- استوج- طرار ناهید- چیچی آباد- حرم‌آباد)

ب) فعالیت واحد احیاء و بازسازی قنوات

مجموع طرحهای سال ٦۱ واحد قنوات تعداد ۷۲ طرح بوده است که مبلغ ۱۳/۰۰۰/۰۰۰/ ریال بودجه جهت آن درنظر گرفته شده بود که کلیه طرحهای فوق که شامل (لایروبی- کول گداری- بغل بر) بوده است به پایان رسیده است وتماماً در حال بهره‌برداری میباشد.

ج) فعالیت واحد وام کمیته کشاورزی

این واحد همچون واحدهای دیگر کمیته کشاورزی با فعالیت وجدیت تمام در سال ۱۳٦۱ جهت رفاه کشاورزان محروم شهرستان ساوه فعالیت نموده است ومبلغ ۳٤/۵۰۰/۰۰۰/ ریال بصورت وام کشاورزی و قالی بافی دراختیار کشاورزان محروم منطقه قرار داده است.

د) فعالیتهای واحد دفع آفات و سموم گیاهی کمیته کشاورزی

این واحد در سال ٦۱ همچون واحدهای دیگر فعال بوده و مقدار ۵۹۰٦ کیلوگرم ومقدار ۱۰۷۰۷ لیتر سم بصورت پودر و مایع دراختیار کشاورزان منطقه ساوه قرار داده است و تعداد ۷۵ دستگاه سمپاش نیز توزیع نموده است درضمن این واحد درمواقع لازم اعلامیه‌ها و راهنمائی به موقع در امر بهداشت محصول را در سطح منطقه نموده است.

هـ- فعالیت واحد دامپزشکی کمیته کشاورزی

این واحد در سال ۱۳٦۱با فعالیت و تحرک فراوان توانسته است تعداد ۲۷۱/۹۸۰/ دام را علیه بیماریهای (آبله - دباغ- شاربی) واکسیناسیون نماید در ضمن در امر واکسیناسیون مرغ نیز فعالیت داشته و تعداد ٤۸٤٤۵ قطعه مرغ در سطح منطقه برعلیه بیماری نیوکاسل واکسیناسیون نموده است. در همین رابطه واحد دامپزشکی مقدار ٤۰/۰۰۰ کیلوگرم کنجاله پنبه نیز در اختیار دامداران منطقه قرار داده و همچنین مقدار ۲۲۲/۰۳۸ دارو دامی که از انواع مختلف دارو توزیع نموده و تعداد یکدستگاه حمام صد که احداث و سه دستگاه دیگر نیز در حال اقدام و احداث میباشد.

و) فعالیت واحد توزیع کود و بذر

در سال ٦۱ مقدار ۱۰/٤۳٤/۲۵۰ کیلوگرم کودشیمیایی از نوع فسفات و اوره و مقدار ۲۷۱/۱۲۵ کیلوگرم بذر از انواع مختلف در اختیار کشاورزان منطقه قرار داده است.

ز) فعالیت واحد توزیع روغن موتور کمیته کشاورزی

این واحد مقدار ۱٦/۵۰۰ لیتر روغن موتور ۳۰ و ٤۰ و مقدار (۱۷/۰۰۰)هفده هزار لیتر روغن ۱۰ و مقدار ۵۲۰۰ لیتر واسکاریس در اختیار کشاورزان ساوه قرار داده است.

ح) فعالیت واحد زراعت کمیته کشاورزی

این واحد مقدار ۵۳۷ هکتار زمین از اراضی جهاد سازندگی ساوه را به زیر کشت گندم وجو برده است.

ص) فعالیت واحد ماشین آلات کشاورزی

این واحد در سال ٦۱ تعداد ۸٦ دستگاه تراکتور از نوع رومانی و تعداد ٤ دستگاه کمباین توزیع نموده و تعداد ۱۵۸ دستگاه تراکتور تعمیر و راه‌اندازی نموده است در ضمن این واحد اقدام به احداث چهار فروشگاه لوازم یدکی تراکتور رومانی در بخش‌های زرند،نوبران و خرقان و بخش مرکزی و تعداد ٦۱ دستگاه ادوات کشاورزی در اختیار کشاورزان قرار داده است.

فعالیت های کمیته بهداشت و درمان

الف- فعالیتهای واحد بهداشت و محیط

مجموع طرحهای سال ٦۱ واحد بهداشت محیط که در زمینه‌های بهداشتی کردن آب چشمه، احداث توالت بهداشتی فاضلاب روستایی تعداد ۳۰ طرح بوده است که مبلغ ۵/۵۰۰/۰۰۰ ریال بودجه جهت آن در نظر گرفته شده بود که از این تعداد طرح تعداد ۲۸ طرح آن به پایان رسیده و تعداد ۲ طرح باقی است که در ظرف یکی دو ماه آینده بپایان میرسد

ب: فعالیت‌ها و خدمات پزشکی کمیته بهداشت

۱- درمان رایگان تعداد ۵۱۳۰ نفر در روستاهای بخش خرقان
۲- تزریقات و پانسمان تعداد ٤۹۵۱نفر
۳- واکسیناسیون تعداد ۱۲۷۵٦نفر
٤- توزیع دارو و شیررایگان ۱۲۸۰۹مورد
۵-معرفی بیماران به پزشک ٤٦نفر
٦- اعزام گروه پزشکی به روستاهای ساوه ۹۳مورد
۷- آموزش بهداشت و کمکهای اولیه تعداد ۲۱۱۳۸ نفر
۸- توزیع لوازم بهداشتی ۹۰۸٦مورد
۹- نصب کمکهای اولیه ۱۹۷ جعبه
۱۰- بهداشی کردن محیط ۱۵عدد
۱۱- دندانپزشکی ۷۰۰نفر
۱۲- درمان غیر رایگان ۳۲۹۰ نفر
۱۳- توزیع دارو غیر رایگان ۱۲۰۳۲ نفر
۱٤- توزیع سنگ توالت ۱۰۷۸ مورد
۱۵- بهداشت خانه به خانه ۱۵۵ نفر
۱٦- توزیع قرص تنظیم خانواده ۳۷۱ بسته

فعالیتهای یکساله کمیته فرهنگی

۱- تشکیل کلاس ایدلوژی ۱٤۹ جلسه
۲- تشکیل کلاس آموزش عربی و قرآن ۲۹جلسه
۳- ایجاد کتابخانه ثابت ۱۲۸مورد
٤- ایجاد کتابخانه سیار ۷۰مورد
۵- تشکیل نمایشگاه ٤۵۷ مورد
٦- نمایش فیلم و تئاتر و ویدئو ۵۵۵ مورد
۷- برگزاری سخنرانی ٤٤مورد
۸- توزیع کتاب ۵۳۸۸۳ جلد
۹- توزیع مجله ٦۵۸۹ جلد
۱۰- توزیع نشریه و بولتن و روزنامه ٤٤٤۲عدد
۱۱- تهیه و توزیع پوستر و عکس و تراکت و پلاکارد ۲۸۹۷٤عدد
۱۲- توزیع نوار ۱٦٦عدد
۱۳- توزیع لوازم التحریر ۵۱۰۰ مورد
۱٤- تشکیل سمینار و اردو یک مورد
۱۵- توزیع لوازم متفرقه فرهنگ ۱۷۸۱ عدد
۱٦- دیوارنویسی ٤۰۸مورد

«فعالیت های جهاد در رابطه با جنگ»

از ابتدای شروع جنگ تحمیلی عراق بر علیه ایران جهاد سازندگی ساوه در اعزام نیرو و کمک رسانی به جبهه‌های نبرد حق علیه باطل فعالیت داشته است گوشه‌ای از این فعالیت ها به شرح زیر می‌باشد.

۱- ارسال وسیله نقلیه ٤۰ دستگاه
۲- اعزام نیروهای فرهنگی و تبلیغاتی به تعداد ۷ نفر
۳- اعزام نیروهای تدارکاتی ۵۰ نفر
٤- اعزام برادران جهاد به طور متناوب به‌جبهه‌وپشت جبهه
۵- جمع آوری خواربار و پوشاک وارسال آنها به جبهه توسط ستاد کمک رسانی

فعالیت های واحد راه جهاد سازندگی ساوه

۱- تسطیح وشن ریزی ۱۰ کیلومتر راه روستائی او جان به لالائیس که هم اکنون نیز در دست اقدام است
۲- گسترش وشن ریزی کوچه‌های روستای هریسان به طول ۳ کیلومتر

«فعالیت های واحد آمار و برنامه ریزی جهاد سازندگی ساوه

۱- توزیع کوپن روستائی در سال ٦۱ و ادامه آن در سال ٦۲ در ۸۷۸روستای‌شهرستان ساوه
۲- بررسی نیاز روستاها و تشخیص اولویت ها جهت فعالیت جهاد در روستاها
۳- برنامه ریزی و تهیه طرحهای سال ٦۲ جهاد جهت تعیین بودجه
٤- تهیه گزارش فعالیت کمیته ها و واحدهای جهاد در هر ماه و سه ماه و ٦ ماه و سالانه جهت انعکاس آن به جهاد استان و ارائه به مردم.

بزودی عملیات اجرائی بزرگترین کارخانه ذوب سرب و روی درمنطقه‌زنجان آغاز میشود

براساس برنامه‌ریزی پنجساله اول وزارت معادن و فلزات برودی عملیات اجرائی اولین و بزرگترین کارخانه ذوب سرب وروی با اعتباری معادل ۳۵ میلیارد ریال و با ظرفیت سالانه ۱۰۰ هزار تن سرب وروی در منطقه زنجان آغاز خواهد شد.

مهندس حسین نوائی مدیرکل معادن و فلزات استان مازندران در یک مصاحبه اختصاصی با خبرنگار خبرگزاری جمهوری اسلامی با اعلام این مطلب افزود: بمنظور دستیابی بمرحله خودکفائی نسبی و براساس برنامه پنجساله اول وزارت معادن و فلزات درآینده نه چندان دور، عملیات اجرائی اولین و بزرگترین کارخانه ذوب سرب و روی در ایران احتمالاً در منطقه زنجان با اعتباری معادل ۲۵ میلیارد ریال و با ظرفیت سالانه ٦۰ هزار تن روی و ٤۰ هزار تن سرب آغاز خواهد شد که زمان اجرای آن تا آغاز بهره‌برداری، حداکثر ٤ سال خواهد بود. همچنین براساس برنامه پنجساله این وزارتخانه، بزودی کارخانه سرب آباد تهران نیز راه اندازی خواهد شد که با راه‌اندازی واحد بازیابی این کارخانه، سالانه ۱۵ هزارتن سرب حاصل خواهد شد. که به این ترتیب، علاوه برتامین نیاز داخلی و باتوجه به سیاست اقتصادی کشور در جایگزینی صادرات کالاهای نفتی، مازاد این ماده بخارج از کشور نیز صادر خواهد شد.

مدیر کل معادن و فلزات مازندران همچنین گفت: ذخایر سرب در ایران ۲/٦ میلیون تن و ذخایر روی ۷ میلیون تن است و در حال حاضر زمین شناسان وزارت معادن و فلزات نیز سرگرم اکتشافات ذخائر دیگر ازاین مواد معدنی هستند.

مهندس نوائی بتشریح طرحهای پیش بینی شده در برنامه پنجساله اول وزارت معادن وفلزات در منطقه مازندران پرداخت و گفت: بر اساس برنامه پنجساله، اداره کل معادن و فلزات منطقه مازندران در نظر دارد در سطح وسیعی نسبت به اکتشاف م

گردهمائی بزرگداشت ابعاد فکری استاد مطهری بکار خود پایان داد

بخش خبری جمهوری اسلامی

اخرین روز از گردهمایی پیرامون «ابعاد فکری استاد شهید مطهری» عصر دیروز با حضور آیت الله مهدوی کنی عضو فقهای شورای نگهبان، حجت الاسلام والمسلمین امامی کاشانی رئیس دیوان عدالت اداری، تیمسار سرتیپ ظهیر نژاد رئیس ستاد مشترک ارتش و تنی چند از اساتید، روحانیون و علماء حوزه علمیه قم و طلاب مدرسه عالی شهید مطهری، نمایندگان مجلس شورای اسلامی، مقامات عالی رتبه ارتش و جمعی از اقشار مختلف مردم تهران در مدرسه عالی شهید مطهری برگزار شد.

بگزارش خبرنگار ما آخرین روز از گردهمایی پیرامون «ابعاد فکری استاد شهید مرتضی مطهری» با تلاوت آیاتی از کلام الله مجید در ساعت ۱۶/۰۰ بعد از ظهر دیروز آغاز شد پس از آن توسط تعدادی از دانش آموزان سرودی به نام «بشکن بت» اجراء گردید. سپس قطعه شعری توسط آقای حمید سبزواری یکی از شعرا درارابطه با مقام استاد شهید مطهری خوانده شد.

آنگاه آیت الله مهدوی کنی عضو فقهای شورای نگهبان قانون اساسی طی سخنانی پیرامون «ولایت و رهبری» مطالبی ایراد کرد. وی در بخشی از سخنانش اظهار داشت: مسئله ولایت و رهبری یکی از مسائل اساسی اسلام است که در باره آن بحثها و تحقیقات عمیق فراوانی صورت گرفته است در فرهنگ اسلامی امام به شخصیتی گفته میشود که مورد اقتدای مردم قرار داشته باشد و گفتار و کردارش الگوی مردم باشد رسول الله بالاتر از مقام نبوت مقام امامت و اسوه بودن را نیز بعهده داشت. زیرا نبی تنها پیام آور است ولی امام مقام بالاتری را دارد که رفتار و کردار او برای مردم حجت است بعضی از انبیاء رسول هستند ولی امام نیستند.

اصولاً بعضی از پیامبران تنها رسول هستند و بعضی علاوه بررسالت مقام والای امامت را نیز دارند چنانکه می‌بینیم حضرت ابراهیم امام است برای لوط پیامبر که خود یکی از انبیاء است.

وی افزود : در اسلام دو نوع امام وجود دارد یک امام بحق و یک امام به ناحق، همانطور که در قرآن و احادیث امام به معنی خوب بودن مطلق نیست بلکه عده‌ای هستند که جزء ائمه کفر هستند و مقتدای جمعیتی قرار می‌گیرند.

برپایه همین گزارش آیت‌الله مهدوی کنی دربخشی دیگر از سخنانش اظهارداشت:

همه آنهائیکه مقام امامت رادارند یکسان نهستند عده‌ای ولایت دارند و عده‌ای هم فاقد ولایت هستند. چنانکه حضرت ابراهیم(ع) اگرچه درزمان حیاتش تشکیل حکومتی نداده است اما قرآن ازاوباتعبیر امام یاد می کند. وی همچنین گفت: والی وامامی که معصوم است هرگزکاری برخلاف مصالح مردم انجام نمی دهد و امامان غیر معصوم نباید کارهائی برخلاف مصالح مردم انجام دهند واگر انجام دهد خودبخود از امامت خلع میشود. امامان برای زنده کردن حقوق مردم و حقوق خدا ولایت می کنند نه برای کسب قدرت.

وی پس از تشریح صفات ولی فقیه درارتباط بابیعت با مقام ولایت گفت: دربیعت کردن با امام برای مردم اجباری وجود ندارد اما بعد از بیعت برای حفظ حکومت ولایت فقیه مسئولیتی برای امام و مردم بوجود می آید. دراین حالت نه مردم می‌توانند ازولی‌امر پیروی نکنند نه امام می تواند از مسئولیتش استعفا دهد مگر آنکه شرایط امامت ازاوبیرون برود.

گزارش خبرنگار ما حاکیست پس از سخنرانی آیت الله مهدوی کنی سرودی توسط گروه سرود شاخه دانش آموزی حزب جمهوری اسلامی به نام «ای مطهر» دررابطه با چهارمین سالگرد شهادت استاد مرتضی مطهری اجراء گردید و سپس شعارهایی از قبیل :

مطهری که نام او زنده است، چون که شهید مکتب توحید است- مطهری مطهری مفسر کتاب ماست، مطهری مطهری شهید انقلاب ماست- مطهری زنده و جاودان است، خون مطهر او دررگ ما روان است- مطهری حاصل عمر امام است، به روح تو خون تو دررگ ما روان است- این گفته جانسوز رهبرت بود، مطهری پاره پیکرم بود- مرگ بر کمونیسم مزدور امپریالیسم- بهشتی بهشتی با خون خود نوشتی استقلال آزادی جمهوری اسلامی - مرگ بر آمریکا - جنگ جنگ تا پیروزی- خدایا خدایا تا انقلاب مهدی خمینی را نگه دار، توسط حاضرین داده شد که گرمای خاصی به مراسم بخشید.

سپس حجت‌الاسلام والمسلمین امامی کاشانی رئیس دیوان عدالت اداری طی سخنانی پیرامون «قرآن ومبانی فلسفی وعرفان اسلامی» مطالبی ایراد کرد.

حجت‌الاسلام امامی کاشانی ابتدا ضمن تشکر ازهمه سخنوران وخدمتگزاران که طی جلسات این گردهمایی زحمتهای زیادی کشیده‌اندبه بحث درزمینه مبانی فلسفه وعرفان که از ۳۷۰ سال پیش به این طرف پی ریزی شده پرداحت.

حجالاسلام امامی کاشانی ضمن اشاره به تاریخ فلسفه که جاتلویح تفکر بشرتوأم است فلسفه راتعریف کرد وگفت: فلسفه عبارت ازاین است که انسان به احوال موجودات توجه کند وآنرا مطالعه کندوبتواند این عالم رابشناسد. بعبارت ساده‌تر فلسفه یعنی بحث کردن درنظام کلی جهان درحالیکه علم فقه درخواص اشیاء بحث میکند بدین لحاظ فلسفه برخلاف علم است واما درمورد عرفان، بحث فلسفه بانظر و استدلال توام است ولی عرفان برذوق و وحی است.

وی همچنین دربخش دیگرازسخنانش گفت: حکمت متعالی آغاز وپایان عالم ورسیدن انسان به هدف ومقصد بافکر وتعمق است و اسلام منهای تعمق وتفکر اسلام نیست انقلاب اسلامی ماانقلابی است برمبنای اسلام اصیل که مطهری دراین راه حرکت میکرد. اینکه امروز امت مادرصحنه حضور دارد براینست که اسلام ناب براین مردم عرضه میشود.

باید سلام اصیل رادرکتابهای استاد شهید مطهری جستجو کرد وما باید دنبال این رقم کتابها که سرشاراز عمق فلسفی و عرفانی است برویم. باید اسلام رااز امام بزرگمان فرابگیریم وازحرکتهای نه چپ و نه راست والتقاط برحذرباشیم.

حجت‌الاسلام امامی کاشانی اقدام اخیر سپاه پاسداران رادرکشف و دستگیری سران حزب خائن توده راانقلاب دیگری خواند.

وی درپایان خواستار طول عمر برای امام خمینی رهبر انقلاب و بنیانگزار جمهوری اسلامی ایران و ظهور حضرت مهدی(عج) وپیروزی رزمندگان اسلام گردید.

درخواست ازدبیرخانه شورای مرکزی ائمه جمعه

همانگونه که خوانندگان عزیز میدانند، هفته گذشته سمینار شوراهای استانی ائمه جمعه در قم برگزار شد که در آن تعدادی از ائمه جمعه و همچنین حضرات آیات منتظری و مشکینی سخنانی مهم ومفیدی در زمینه روابط میان ائمه جمعه و مسئولین بیان فرمودند. روزنامه جمهوری اسلامی علاقمند بودمانند همیشه متن کامل این سخنان راچاپ کند ولی از آنجا که به خبرنگاران رسانه‌های گروهی اجازه ورود به این سمینار داده نشد به چنین کاری توفیق نیافتیم و صرفاً توانستیم قسمتی از سخنان حضرت آیت‌الله العظمی منتظری را که دبیرخانه شورای مرکزی ائمه جمعه ازطریق دفتر مرکزی خبر مخابره کرده بود عیناً به چاپ برسانیم. همزمان با تلاش روزنامه برای بدست آوردن متن کامل سخنان حضرات آیات منتظری و مشکینی تعدادی از ائمه جمعه نیز با روزنامه تماس گرفته و اصرار کردند که روزنامه این سخنرانیها را که مطالعه آنها برای ائمه جمعه و عموم مردم بسیار سودمند است بطور کامل به چاپ برساند و اضافه کردند که دبیرخانه شورای مرکزی ائمه جمعه نوارهای این سخنرانیها را دراختیار دارد. درپی این درخواست‌ها، روابط عمومی روزنامه جمهوری اسلامی با دبیرخانه شورای مرکزی ائمه جمعه تماس گرفت و خواستار نوارهای یاد شده گردید ولی متاسفانه تاکنون این نوارها دراختیار روزنامه قرار داده نشده‌اند.

انتظار داریم دبیرخانه شورای مرکزی ائمه جمعه اولاً این نوارها را در اسرع وقت جهت چاپ در روزنامه دراختیار ما قرار دهد و ثانیاً از این پس ترتیبی اتخاذ نماید که خبرنگاران بتوانند مستقیماً اخبار مربوط به اینگونه سمینارها را دریافت نمایند ودراختیار مردم قرار دهند تا اینگونه مشکلات پیش نیاید.

پاسخ نماینده ایران در مجمع عمومی سازمان بهداشت جهانی برادعای وزیر بهداری عراق

بگزارش واحد مرکزی خبر بنقل از سخنگوی نمایندگی جمهوری اسلامی ایران ژنو وزیر بهداری عراق در اجلاس مجمع عمومی سازمان بهداشت جهانی بار دیگر بطور ناشیانه‌ای اظهار داشت که عراق خواستار صلح است و مسولیت ادامه جنگ برعهده ایران میباشد. نماینده جمهوری اسلامی ایران در این مجمع نیز در پاسخ مطالبی بیان داشت که خلاصه آن بشرح ذیل است:

آقای رئیس

متاسفانه شاهدیم که چگونه نماینده رژیم عراق با ادعای صلح‌طلبانه به آگاهی عمومی جمع حاضر اهانت مینماید حیله قدیمی گوبلز وزیر تبلیغات هیتلر دیگر برای جهانیان شناخته شده و تکرار آن دیگر برای کسی اثر ندارد آیا ۳۳ ماه تجاوز و جنایت علیه کشور ما لازم بود تا رژیم عراق بفهمد که جنایت و تجاوز راه بجائی نمیبرد معلوم است که هر متجاوز شکست خورد ای در آخرین لحظات حیات ادعای صلح دوستی میکند از آنجائیکه دروغگو همیشه فراموشکار است نماینده رژیم عراق فراموش نمود که اکنون صرف حضور نیروهای عراقی در خاک کشور ما در واقع جائی برای مانورها و گرفتن ژستهای صلح طلبانه از جانب رژیم عراق باقی نگذارده است چون مدت کوتاه است ناچار از میان انبوه جنایات عراق تنها به آخرین آنها بطور مختصر اشاره مینمائیم نماینده جمهوری اسلامی ایران سپس به تشریح جنایات اخیر عراق در دزفول و پل دختر پرداخت و سپس مسئله خسارات عظیم وارده به محیط زیست خلیج فارس در اثر تجاوز عراق به لوله‌های نفتی و نشت آن در دریا اشاره نمود وی درپایان خطاب به وزیر بهداری عراق اظهار داشت میل دارم با الهام از آموزشهای اسلامی دوستانه به وزیر بهداری عراق نصیحت کنم که بیش از این با چنین رژیم جنایتکاری همکاری ننماید و گرنه میترسم بسر نوشت سلف خود که در سال گذشته در این مجمع حضور داشت و سپس توسط رژیم عراق بقتل رسید دچار شوید و همان جایزه بشما نیز اعطا گردد.

در اجلاس‌کمیسیون کار و امور اجتماعی و اموراداری‌و استخدامی مجلس‌شورای اسلامی

کلیات لایحه دادگاههای‌اداری تصویب شد

در جلسه اخیر کمیسیون امور قضائی مجلس شورای اسلامی موادی از طرح حدود مالکیت خصوصی بتصویب رسید. کمسیون کار و امور اجتماعی و امور اداری و استخدامی در جلسه اخیر خود کلیات لایحه دادگاههای اداری را مورد تصویب قرار داد کمیسیون صنایع و معادن نیز لایحه معادن اعاده شده از شورای نگهبان را در حضور عضو محترم آن شورا مورد رسیدگی قرار داد و ماده مورد اشکال را با اصلاحاتی بتصویب رساند.

در جلسه کمیسیون امور خارجه کلیه ۲۷ ماده لایحه راجع به تاسیس دانشگاه بین المللی اسلامی با اصلاحات و تغییراتی بتصویب رسید در کمیسیون شوراها و امور داخلی لایحه راجع به اصلاح فصل سوم قانون گذرنامه تا بند ۱۴ ماده ۱۰ پس از اصلاحات بتصویب رسید.

همچنین کمیسیون کشاورزی و عمران روستائی لایحه راجع به منع هر نوع تفکیک و تبدیل اراضی مزروعی اعم از کشت وایش در استانهای گیلان و مازندران را با اکثریت آراء رد کرد.

در کمیسیون پست و تلگراف و نیرو نیز لوایح زیر مورد بررسی و تصویب قرار گرفت .

الف- لایحه معافیت از پرداخت مالیات سازمانها و شرکتهای آب و برق منطقه‌ای وابسته بوزارت نیرو در شور اول.

ب- لایحه راجع به حفظ و تثبیت کناره و بستر رودخانه‌های مرزی در شور دوم.

حجت الاسلام دکتر احمدی دریک مصاحبه اختصاصی:

کلیه رشته‌های علوم انسانی تااواخر اردیبهشت باز گشایی می‌شوند

بخش خبر- حجت‌الاسلام دکتراحمدی یکی ازاعضای ستاد انقلاب فرهنگی، روز گذشته دریک مصاحبه اختصاصی باخبرنگارماپیرامون بازگشایی کلیه رشته‌های علوم انسانی توضیحاتی داد.

بگزارش خبرنگارما وی ابتدا درموردبازگشایی ونوگشایی بعضی ازرشته‌های علوم انسانی که ازاوایل امسال بتدریج صورت گرفته گفت: درسوم اردیبهشت ماه رشته‌های جغرافیا، حسابداری، کتابداری وزبانهای خارجی والهیات وفلسفه بازگشایی شدند البته درزبانهای خارجی بعضی ازرشته‌ها مثل اسپانیولی که شاگرد کمی داشته وبعنوان زبان دوم محسوب می‌شد وهمچنین کمبود استاد ، مشکلی درتدوین برنامه‌ها وهماهنگ ساختن آن بوجود آورده بود که خوشبختانه این مشکل رفع شدوامیدواریم درآینده بارفع کمبود استاد این زبان توسعه پیداکندبرنامه مترجمی زبان عربی نیز تاخیری درکارما بوجودآورده اما مشکل زبان عربی هم تاچند روز دیگرحل می‌شود وبرنامه‌اش درشرف ارسال به دانشگاهها می‌باشد. زبان ایتالیایی اندکی تاخیرداشت که آن هم ظرف یکی دوروزآینده بازگشایی می‌شود نتیجتاً ازلحاظ زبانها دربازگشایی اشکالی وجودندارد اما ممکن است برای نوگشایی ازلحاظ اینکه بخواهیم دانشجوی جدید بپذیریم مشکلاتمان بیشتر باشد.

حجتالاسلام احمدی سپس درموردرشته‌هایی که بازگشایی نشده‌اند گفت: برنامه رشته حقوق توسط آقایان محقق داماد، جعفری لنگرودی، دکترگرجی وحبیبی بازبینی‌شده واخیراًبپایان رسیده‌که درشورای هماهنگی انتقال، اندکی اشکال برای اصلاح دروس پیش آمده بود که انشاءالله تا هفته آینده آماده می‌شود. درمورد رشته اقتصاد تقریباً ۱/۳ آن یعنی اقتصاد نظری و اقتصاد کشاورزی به دانشگاهها فرستاده شده، رشته مدیریت دولتی برنامه‌اش آماده است و به وزارت فرهنگ و آموزش عالی و دانشگاهها ارسال شده، برنامه تاریخ به وزارت فرهنگ و آموزش عالی ارسال شده، رشته علوم اجتماعی نیز برنامه‌اش آماده است اما باید راجع به کتابهای این رشته بررسی و تجدیدنظر شود، رشته علوم سیاسی قرار بود بازگشایی شود که در برنامه‌اش اشکالاتی وجود دارد، رشته‌های علوم تربیتی و روانشناسی نیز برنامه‌هایشان به دانشگاهها و وزارت فرهنگ و آموزش عالی ارسال و اعلام شده و نتیجتاً رشته‌های مختلف علوم انسانی که هنوز بازگشایی نشده‌اند برنامه‌هایشان آماده شده است.

وی افزود: آنچه که خط کلی است این است که وزارت فرهنگ و آموزش عالی در اول اردیبهشت ماه به دانشگاهها ابلاغ کرده که تا ۸ اردیبهشت امکاناتشان را بطور دقیق به این وزارتخانه اعلام کنید البته لازم بتذکر است که قبلاً این کار انجام شده بود و تمام مسائل مربوط به دانشگاهها مطرح شده و در ۲۰ فروردین همه دانشگاهها اعلام آمادگی کرده بودند. اما پس از اعلام مجدد وزارت فرهنگوآموزش عالی به دانشگاهها قرارشد که جواب نهایی به وزارت فرهنگ وآموزش عالی ارسال شودوهمچنین این وزارتخانه اعلام کرده که ازاول اردیبهشت تااواخر این ماه کلیه رشته‌های علوم انسانی بازگشایی می‌شوند وازاواخر اردیبهشت یک ترم ۲ماهه ای گذاشته می‌شود که تااواخر تیرماه دانشجویان به سرکلاسها بروند وپس از یک ماه فرصت به دانشجویان در۱۵ شهریور ماه که تقویم بازگشائی دانشگاهها می‌باشد ترم بعدشروع می‌شود وایس کاری است که وزارت فرهنگ وآموزش عالی انجام داده و قولی است که برای بازگشائی این رشته ها داده است وبرای پذیرفتن دانشجوی جدید برای همه رشته‌ها بجز چندرشته اعلام آمادگی کرده وعلت نپذیرفتن دانشجوی جدید درآن رشته ها را مشکلی که ممکن است در بازگشائی بوجود آید ذکر کرده‌اند امااین دلیلی نیست که ما در آن رشته‌ها دانشجو نپذیریم ویا استثناتی وجودداشته باشد مسهی مرحله بازگشائی که مسجل شود بدنبال آن نیز اعلام نوگشایی می‌شود.

دکتراحمدی سپس درزمینه تغییر کتب ومحتوای دروس رشته‌های علوم اسلامی اظهارداشت: ازسال گذشته دفتر همکاری حوزه ودانشگاه شروع بکار کرده وجلساتی نیز درقم داشته‌اند واراوایل مهرسال گذشته تقریباً شروع بکار کرده‌اند وتاکنون کارشان ادامه داشته وتا۲۲ خرداد هم مرحله اول کارشان تمام می‌شود واول تابستان سالجاری یکسری کتاب را تالیف می‌کنند که مبنای کارکتابهای دانشگاهی خواهند بود وآن کتابها که تدوین می‌شوند بتدریج جایگزین کتابهای فعلی خواهندشد وآن کاری که درحوزه درمورد روانشناسی، جامعه‌شناسی، علوم تربیتی، حقوق واقتصاد انجام شده وبتدریج آماده می‌شود جایگزین کارهای فعلی شده ومحتوای آنها درکتابها وکارهای فعلی دانشگاهی گنجانیده می‌شود و بیشتر امیدهمان است که ازدفتر حوزه ودانشگاه درجرگه کارها قرار گیرد. همچنین تعدادی از اساتید نیز قرار شده مامور تالیف کتابها با همکاری حوزه شوند وامیدواریم که درکلیه رشته‌های دانشگاهی اصلاحات کلی وکارهای اساسی صورت گیرد.

ساخت قطعات ماشینهای کشاورزی توسط ستاد هماهنگی تهیه وتولید قطعات

۱۱۷۰عدد پمپ آب۴ اینچ ازابتدای سال گذشته تاپایان فروردین ماه امسال توسط ستاد هماهنگی تهیه و تولید قطعات که تحت پوشش بخش بازرگانی بنیادمستضعفان فعالیت می‌کند، ساخته شده است وباتحویل ماشین‌آلات جدیدی که سفارش داده شده این تعداد به ۴ هزارپمپ خواهدرسید.

مهندس مهرداد عماد سرپرست ستاد بااعلام این خبرافزود: نیازکشوربه این پمپها که برای کشیدن آب تاارتفاع ۱۲ مترمورداستفاده قرارمیگیرد، بیش از۱۵ هزاردستگاه است که تعداد کمی ازآنهادرکارگاههای کوچک سنتی ساخته میشود وتعدادی هم درکارخانه‌های دولتی مونتاژ میشود.اما پمپهایی که مامیسازیم۱۰۰ درصد ساخت ایران است ودرمقایسه بانمونه خارجی ازکیفیت مشابه‌ای برخورداراست. علاوه براین ۴۰۰ دستگاه چغندرخوردکنی دستی نیز درهمین مدت ساخته شده است والان برنامه برقی کردن ۶۰۰ عدد ازاین دستگاهها رادردست اجرا داریم که برای روستاهایی که برق یک فاز دارند قابل استفاده است. البته این دستگاه نسبتاً ساده است اما بدلیل بی‌توجهی رژیم گذشته آنراازخارج وارد میکردند که باعث خروج مقدارزیادی ارزمیشد.

وی افزود: ازجمله تولیدات کشاورزی دیگرساخت قطعات یدکی ماشین دروگراست که قبلاً ازایتالیا وارد میشد. همچنین تاکنون۲ هزارعدد بافه پرت کن ۱۰۰۰ عدد بازوی نگهدارنده، ۱۵۰۰ عدد شاخک بافه پرت کن و۲هزارو۵۰۰ عدد بافه گیرکوتاه و۵۰۰ عدد پولی دندانه‌دارگره زن تولید وبه متقاضیان تحویل شده است.

مهندس عماد درپایان به مشکلات ساخت این قطعات اشاره کرد وگفت: متأسفانه باامکانات لازم رابرای تولید زیاد این قطعات درکارگاههایمان نداریم ومجبوریم بعدازنمونه سازی به کارگاههای دیگرمراجعه کنیم. این امرباعث بالا رفتن قیمت وکندی کارمیشود.

همچنین باامکانات آزمایشگاهی هم نداریم وبرای پروژه‌های تحقیقی مجبوریم باصرف وقت زیاد وهزینه بالا به کارخانه‌ها ودانشگاهها مراجعه کنیم.

کاردیگری که درستاد انجام شده جمع آوری اطلاعات فنی است که بصورت مجموعه‌ای شامل جدیدترین اطلاعات فنی راجع به ساخت ماشین آلات است و شاید درکمتر مؤسسه‌ای نظیر این اطلاعات گردآوری شده باشد.

سرپرست فدراسیون کشتی:

استقبال کم‌نظیر دوستداران کشتی برای ماغافلگیر کننده‌بود

تهران- خبرگزاری جمهوری اسلامی صبح دیروز مسئولین فدراسیون کشتی جمهوری اسلامی ایران در یک مصاحبه مطبوعاتی و رادیوتلویزیونی شرکت کردند.

درآغاز این مصاحبه آقای محمدی شیرگیر طی سخنانی در پاسخ به پرسش خبرنگاران در مورد علل عدم حضوررضا سوختهسرائی برابرعلیرضا سلیمانی و نیز مسائل مربوط به نارضایتی مردم از کیفیت برگزاری مسابقات اظهارداشت. استقبال کم‌نظیر عاشقان ورزش کشتی از این مسابقات برای ما غافلگیرکننده بود از اینرو تصمیم گرفته شد از این تاریخ به بعد کلیه مسابقات مهم در تالار دوازده هزارنفری مجموعه آزادی برگزارشود. وی در مورد عدم برگزاری مسابقه فینال در دسته فوق سنگین گفت همانگونه که سرپرست محترم سازمان تربیت بدنی اظهارداشتند. دراین مورد شخص با تشکیلات خاطی بمردم معرفی خواهد شد- لیکن تا این لحظه کشتی‌گیر غایب که موجب جنجال شد نتوانسته است دلیل موجهی برای عدم حضورش ارائه دهد. اظهار عدم آمادگی از سوی ایشان نیز عذربدتر از گناه است زیرا ایشان در چهارکشتی دوره مقدماتی در مقابل حریفان حاضر شدند. گردن نهادن به شرایطی که کشتی‌گیر غایب برای انجام مسابقه مطرح کرده است امری غیرمنطقی و غیراصولی است-زیرا ایشان مثل همه کشتی‌گیران باید در شرایطی که وجود داشت مبارزه میکردند- این خواسته کشتی‌گیر غایب عملاً توهین به هشت هزارتماشاگری است که برای دیدن این مبارزه از نقاط دورافتاده کشور به ورزشگاه آمده بودند.

رئیس فدراسیون در ادامه سخنان خود افزود: شاید حقیقتاً برادرمان سوختهسرائی برای عدم حضورخود دلیل موجهی داشته باشند لیکن دلائل عنوان شده تا این تاریخ به هیچ عنوان منطقی نمی‌باشد و امیدوارم کمیته فنی فدراسیون کشتی دراین زمینه هرچه زودتر با موشکافی دقیق مسائل را روشن کند.

در پایان این مصاحبه مهدی خالدی دبیرفدراسیون کشتی پیرامون فعالیتهای این فدراسیون گزارش کوتاهی ارائه داد.

* * *

ضمناً دفتر اطلاعات و روابط عمومی سازمان تربیت بدنی در تماس با خبرگزاری جمهوری اسلامی اعلام کرد رضاسوختهسرائی کشتی‌گیر فوق سنگین وزن ایران که عدم حاضرنشدنش برابرحریف در مسابقه‌های انتخابی تیم ملی موجب جنجال و ابراز ناراحتی هشت هزارتماشاگر در تالار دوازده هزارنفری مجموعه ورزشی آزادی تهران شد.

ظهر دیروز با سرپرست سازمان تربیت بدنی جمهوری اسلامی ملاقات کرد.

بگزارش دفتراطلاعات و روابط عمومی سازمان تربیت بدنی کشتی‌گیر سرشناس ایرانی در ملاقات خود با سرپرست سازمان تربیت بدنی ضمن گلایه آن دسته از تماشاگرانی که موجبات ناراحتی وی را در مسابقات انتخابی بوجودآوردند به سرپرست سازمان اظهارداشته است. من فعلاً آمادگی انجام مسابقه را ندارم وخودم را آماده میکنم تا با آمادگی کافی در مسابقات جهانی حاضر باشم.

درمسابقات بین‌المللی‌وزنه‌برداری بلغارستان چهار رکورد جهانی شکسته شد

بلگراد - خبرگزاری جمهوری اسلامی- مسابقه‌های بین‌المللی وزنه‌برداری که درشهر وارنا بلغارستان آغاز شده بود دیروز پایان یافت.

بگزارش خبرگزاری جمهوری اسلامی ازبلگراد دراین مسابقات که درکاخ ورزشی وارنا جریان داشت جمعاً چهار رکورد جهانی دراوزان ۵۶و۹۰ کیلوگرم بدست آمد.

بنابه همین گزارش درپایان این مسابقات نفرات اول اوزان مختلف باین شرح اعلام شدند.

۵۲ کیلوگرم:

۱- لیوبومیر حاجیف ازبلغارستان با مجموع ۲۴۵ کیلوگرم (۱۱۰ کیلویکضرب و۱۳۵ کیلو دوضرب)

۵۶ کیلوگرم:

۱- اندراس لتزازآلمان شرقی با مجموع ۲۷۲/۵ کیلوگرم (۱۲۲/۵ یک ضرب و۱۵۰ کیلو دوضرب)

۶۰ کیلو گرم :

۱- رادیب ردیف ازبلغارستان با مجموع ۲۹۷/۵ کیلوگرم (۱۳۷/۵ کیلویک ضرب و۱۶۰ کیلو دوضرب)

۶۷/۵ کیلوگرم:

۱- گئورگی پترویکوف ازبلغارستان با مجموع ۳۴۰کیلو گرم (۱۵۰کیلوگرم یک ضرب و ۱۹۰ کیلو دوضرب)

۷۵کیلو گرم:

۱-الکساندر وربانف از بلغارستان با مجموع ۳۵۷/۵ کیلو گرم (۱۵۷/۵ کیلو یکضرب ودویست کیلو دوضرب)

۸۲/۵ کیلوگرم:

۱- اسن زلاتف ازبلغارستان بامجموع ۳۹۰ کیلوگرم (۱۷۵ کیلو یکضرب و ۲۱۵ کیلو دوضرب)

۹۰کیلوگرم:

۱- بلاگویی بلاکوئف ازبلغارستان با مجموع ۴۲۰ کیلوگرم (۱۹۲/۵ کیلو یکضرب و۲۲۷/۵کیلو دوضرب)

۱۰۰ کیلوگرم:

۱-ولادیمیر استاینکو از شوروی با مجموع ۴۰۰ کیلو گرم (۱۷۷/۵ کیلو یک ضرب و ۲۲۲/۵ کیلو دوضرب)

۱۱۰کیلو گرم:

۱- یانکوگئورکف ازبلغارستان با مجموع ۳۹۵ کیلوگرم (۱۷۵ کیلویکضرب و۲۲۰ کیلو دوضرب)

بالای ۱۰۰ کیلوگرم:

۱-کریستوف ازبلغارستان با مجموع ۴۳۰ کیلوگرم (۲۰۰ کیلویکضرب و۲۳۰ کیلو دوضرب)

گزارش خبرگزاری جمهوری اسلامی ازبلگراد حاکیست هیچ یک ازوزنه‌برداران ایرانی شرکت کننده دراین مسابقات روی سکوقرار نگرفتند.

بنابه همین گزارش دراین رقابت ها چهار رکورد جهانی نیز شکسته شد نخستین رکورد جهانی را اندراس لتزازآلمان شرقی وزن ۵۶ کیلوگرم جابجا کرد وی درحرکت دوضرب بابلندکردن وزنه ۱۶۰ کیلوگرم رکورددار جهان این حرکت دراین وزن شد.

دروزن ۹۰ کیلوگرم نیزبلاگوئی بلاگوئف ازبلغارستان دریکضرب ۱۹۵/۵ کیلو دردوضرب ۲۲۸/۵ کیلو ودرمجموع ۴۲۴ کیلوگرم وزنه را بالای سر برد وسه رکورد جدید جهانی دراین وزن برپا کرد.

لازم به توضیح است که این رکورد شکنیها درحرکات چهارم وپنجم این وزنه‌برداران انجام گرفت.

آغاز مسابقات تنیس رومیز بزرگداشت شهید عضدی دررشت

رشت- خبرنگار جمهوری اسلامی- مسابقات تنیس روی میز ۱۴ جانبه سراسری جام حسن عضدی باشرکت تیمهای رودسر،لنگرود صومعه سرا، بندرانزلی، آستانه اشرفیه، کردستان سمنان، زنجان،باختران، قائمشهر- اصفهان وباشرکت ۳ تیم ازرشت به نامهای کلنی رشت- جوانان رشت و تیم شهید عضدی وباحضور خانواده شهید عضدی و خانواده های شهدای این استان وباحضور برادرفرهمندزاده استاندار گیلان و تنی چند از اعضای حزب جمهوری اسلامی دفتررشت آغاز شد، ابتدا آیاتی از کلام‌الله مجید قرائت سپس سرود جمهوری اسلامی توسط گروه موزیک نیروی دریایی نواخته شد آنگاه برادرشهید دکتر حسن عضدی ازشرکت حاضرین تشکر کرد سپس استاندار گیلان دررابطه باورزش ازدید اسلام سخنانی ایراد کرد به اساس این گزارش شرکت کنندگان درمسابقه ازمقابل قرآن رژه رفتند و مسابقات افتتاح شد در ضمن این مسابقات بمدت ۳ روز ادامه خواهد داشت.

پاسخ سئوالات سیاسی شما

سازمان یونسکو چیست؟

آخرین قسمت:

با توجه به وجود کمیسیون ملی یونسکو در جمهوری اسلامی ایران میتوان گفت که روابط اصلی دستگاههای دولتی ایران و سازمان بین‌المللی یونسکو، این کمیسیون میباشد. این کمیسیون از یکطرف نظرات و پیشنهادات و درخواستها و تصمیمات و سئوالات سازمان یونسکو را در زمینه‌های مختلف به دستگاههای مربوطه ایرانی ابلاغ میکند و از سوی دیگر پیشنهادات و نظرات و پاسخهای دستگاههای دولتی ایران را باطلاع دبیرخانه یونسکو در پاریس میرساند. بنابر این وظیفه این کمیسیون یک وظیفه ارتباطی‌است‌و اظهارنظر وتصمیم‌گیری در مسائل مربوطه از وظایف دستگاههای ذیربط دولتی ایران است و کمیسیون‌مزبور همواره نقش مشورتی داشته است. لازم بتذکر است که در کمیسیون یونسکو نیز مانند سایر سازمانهای بین‌المللی علاوه بر مسائل تخصصی مسائل سیاسی نیز همواره مطرح میگردد که بررسی وتصمیم‌گیری و ابلاغ دستورالعمل لازم در این خصوص برعهده وزارت امور خارجه میباشد.

سازمان یونسکو در ماده هفتم اساسنامه خود پیشنهاد کرده است که کشورهای عضو، هریک کمیسیونی را بنام کمیسیون ملی یونسکو تشکیل دهند که رابط بین دبیرخانه یونسکو و مراکز فرهنگی، علمی و تربیتی کشور خود باشند و در کشور خویش، هدفهای یونسکو را دنبال نمایند. بدین منظور دولت ایران در سال ۱۳۲۵ همانطور که گفتیم اساسنامه یونسکو راتصویب کرد و کمیسیون ملی را نیز در تهران تاسیس نمود این کمیسیون در آن زمان وابسته به وزارت فرهنگ بود ولی با تقسیم وظائف این وزارتخانه بین دو وزارتخانه آموزش و پرورش و فرهنگ و هنر و تاسیس وزارت علوم و آموزش عالی این کمیسیون وابسته به این وزارتخانه گردید.

اما در عین حال در پاره‌ای از کشورها این کمیسیون وابسته به وزارت خارجه میباشد.

کمیسیون ملی طبق اساسنامه خود ۲۴ عضو دارد که ۱۲ نفر آنان بخاطر شغل یا مقام خود عضویت این کمیسیون را دارند و ۱۲ نفر دیگر از بین اساتید دانشگاه انتخاب میشوند.

میزان حق عضویت جمهوری اسلامی ایران برای سال ۱۳۵۹ در سازمان فوق ۵۸۰۸۰۰ دلار تعیین گردیده است. تاریخ و محل تشکیل کنفرانسهای عمومی سازمان یونسکو بشرح زیر میباشد:

اولین کنفرانس‌در پاریس سال ۱۳۲۵- دومین کنفرانس در مکزیکو سال ۱۳۲۶- سومین کنفرانس در بیروت سال ۱۳۲۷- چهارمین کنفرانس در پاریس سال ۱۳۲۸- پنجمین کنفرانس در فلورانس سال ۱۳۲۹- ششمین کنفرانس در پاریس سال ۱۳۳۰ - هفتمین کنفرانس در پاریس سال ۱۳۳۱ - هشتمین کنفرانس در اروگوئه سال ۱۳۳۳- نهمین کنفرانس در دهلی نو سال ۱۳۳۵- دهمین کنفرانس در پاریس سال ۱۳۳۷ (دراین سال پاریس بعنوان مقر دائمی یونسکو شناخته شد)- یازدهمین کنفرانس در پاریس سال ۱۳۳۹- دوازدهمین کنفرانس در پاریس سال ۱۳۴۱- سیزدهمین کنفرانس در پاریس سال ۱۳۴۳- چهاردهمین کنفرانس در پاریس سال ۱۳۴۵- پانزدهمین کنفرانس در پاریس سال ۱۳۴۷- شانزدهمین کنفرانس در پاریس سال ۱۳۴۹- هفدهمین کنفرانس در پاریس سال ۱۳۵۱- در سال ۱۳۵۲- یک اجلاس فوق‌العاده نیز در پاریس تشکیل شد- هجدهمین کنفرانس در پاریس در سال ۱۳۵۳- نوزدهمین کنفرانس در نایروبی سال ۱۳۵۵- بیستمین کنفرانس در پاریس سال ۱۳۵۷- بیست و یکمین اجلاس در بلگراد سال ۱۳۵۹- در سال ۱۳۶۰ اجلاس فوق‌العاده‌ای در پاریس تشکیل شد. اجلاسیه اخیر که در فروردین ماه سالجاری با شرکت هیئت نمایندگی جمهوری اسلامی ایران در پاریس تشکیل شد، بیست ودومین اجلاس عمومی یونسکو بوده است.

پایان

گوشه‌ای اززندگی شهید جواد حدیثی ثانی

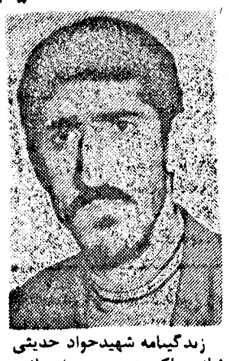

زندگیامه شهیدجواد حدیثی ثانی راکه درریرمی‌خوانید توسط خبرنگار روزنامه درمرند ارسال شده است:

برادرشهید جواد حدیثی ثانی همکار روزنامه جمهوری اسلامی، درسال۱۳۳۶ دریک خانواده مستضعف ومتدین درشهرستان مرند دیده به جهان گشود وازهمان اوان کودکی باتحمل مشقات فراوان به زندگی ادامه داد پس ازادامه تحصیل درد

طی پیام مهمی خطاب به ملت ایران:

امام امت نابودی حزب جاسوسان را یک پیروزی خواندند

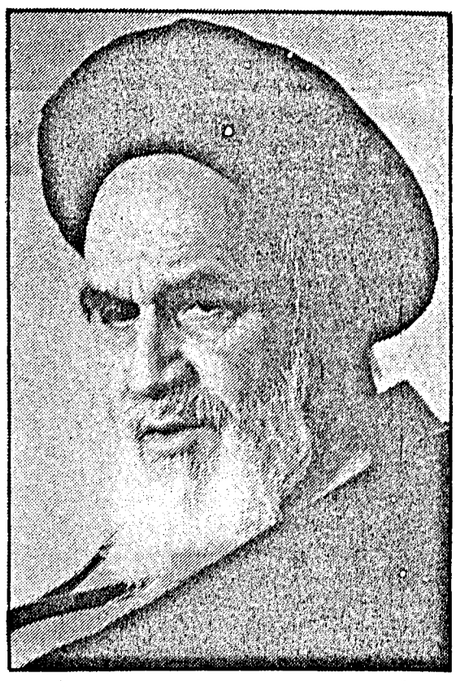

بخش خبری جمهوری اسلامی

بمناسبت دستگیری سران حزب خائن توده از سوی امام خمینی رهبر انقلاب و بنیانگذار جمهوری اسلامی ایران پیامی بدین شرح منتشر شد:

بسم الله الرحمن الرحیم

اگر فاتحان دنیا افتخار میکنند به سرباز گمنام، اسلام بزرگ و ملت شریف و فاتحان عزیز ما افتخار می‌کنند به هزاران سرباز گمنام بزرگواری که در پی نام و نشان نیستند و برای کشور اسلامی خویش و اسلام عزیز و ملت انسان پرور افتخاراتی می‌آفرینند، معجزه آسا و پیروزیهای ژرف، فرق است بین سرباز گمنامی که قدرتهای مادی دنیا به آن فخر می‌فروشند و بین سربازان گمنامی که پرورده اسلام و مکتب توحید است. که انگیزه آنان تحصیل قدرت و اکثراً ستمکاری است و انگیزه اینان خدا و طلب حق است. اساساً سربازان اسلام اگرچه نامدار باشند در این جهان گمنام‌اند. نامدارترین سرباز فداکار در اسلام امیرالمومنین است و او گمنامترین سرباز است. با کدام تفکر عرفانی، فلسفی، سیاسی و کدام قلم و زبان و بیان بشر این سرباز دنیا را معرفی کند و بشناسدو بشناساند و مطلب با حفظ مراتب همین است. سربازان گمنام ما در تمام جبهه‌ها و پشت جبهه‌ها که شب و روز و جوانی و هستی خود را برای اسلام و مکتب الهی فدا می‌کند و نام و نشانی نمی‌خواهند و ندارند. چه بسا که به سبب ضرورت تشکیلاتی همسران و مادران و نزدیکان آنان ندانند که اینان چه حماسه‌ها می‌آفرینند و چه ارزشها برای انقلاب خلق می‌کنند.

از جبهه ها که کم و بیش مسائل آنها و حماسه‌های سرافرازانه آنان را می‌دانید و تا در سنگرهای آنان که مراکز عبادت الله است، نروید و دستی از دور بر آتش داشته باشید، عمق فداکاری و محافل عرفانی الهی آنان معلوم نمی‌شود، از اینها که بگذریم جوانان ارجمند و عزیز ما درجبهه‌های داخلی از عمق جنگلهای وسیع تا بیغوله‌ها و پناهگاههای بزرگ منحرفان غافل از خدا از دمکرات و کومله، منافقین، فدائی خلق و حزب خلق باصطلاح مسلمان تا حزب توده و سایر گروهکهای کوچک و بزرگ را با فداکاریها و خداطلبیها آنچنان قلع و قمع کردند که دنیا را با همه دشمنیها که دارند به اعجاب و تحیر درآورده‌اند.

توجه به کارآمدی امنیتی و اطلاعاتی این جوانان گمنام پاسدار و بسیج و کمیته دادستانی و دیگر دلباختگان در راه خدا در بدام انداختن سران خیانتکار حزب توده که چون مار پرخط و خال در براندازی اسلام فعالیت منافقانه داشته‌اند و هریک سابقه‌های طولانی بیست- سی ساله درجهات تشکیلاتی و اطلاعاتی و جاسوسی داشته‌اند و از تخصص در این امور بهره وافی داشتند موجب سرفرازی امت اسلامی است که چنین فداکارانی دارد و اعجاب و تحیر دستگاههای جاسوسی و اطلاعاتی سراسر جهان است و این اعجاز جز به هدایت حق تعالی و عنایات خاصه ولی الله العظم ارواحنا فدا صورت نگرفته است. ملت ایران از این پیروزی با ابعاد مختلفه خصوصاً سیاسی آن باید قدردانی و تشکر کنند و درتقویت جمیع سلحشوران مرزها و داخل کشور کوشا باشند.

کمال بی انصافی است که کس یا کسانی از این نگهبانان اسلام و حافظان کشور اسلامی خرده بگیرد. بارالهی ترا به این نعمتها که نصیب ما فرمودی و ما را از کید و خیانت بدخواهان بوسیله جوانان عاشق خود حفظ فرمودی شکر می‌کنیم و از عهده آن برنمی‌آئیم. بار الهی این عزیزان مجاهد فی سبیل‌الله را برای ملت ما حفظ فرما و به شهدای آنان رحمت و به بستگان آنان خصوصاً مادران و پدران و همسران آنان صبر و خیر و برکت عنایت فرما.

روحا... الموسوی الخمینی
۶۲/۲/۱۴

رئیس جمهوری دردیدار با مسئولین آموزش مدیران ضمن خدمت ادارات کل آموزش و پرورش استانها:

عدالت باید شعار عملی یکایک دست اندرکاران نظام این کشور باشد

مسئولین آموزش مدیران ضمن خدمت ادارات کل آموزش وپرورش استانها ودفاتر نظارت وپیگیری آن وزارتخانه صبح دیروز با حجت‌الاسلام والمسلمین سیدعلی خامنه‌ای رئیس جمهور دیدار کردند.

بگزارش خبرگزاری جمهوری اسلامی دراین دیدار رئیس جمهور باتوجه به نقش آموزش وپرورش درانقلاب گفت: مسئله آموزش وپرورش از مسایلی است که ما هرچه درباب اهمیت آن حرف بزنیم زیاد نگفته‌ایم درحقیقت بخش آینده نگر جمهوری اسلامی وشاید هرنظام دیگر آموزش وپرورش است اگر ما آموزش وپرورش را به کیفیتی که شایسته انقلاب است نداشته باشیم مطمئناً آینده انقلاب به خطر خواهد افتاد ما این انقلاب را برای امروز نمی‌خواهیم این انقلاب آمده است که بماند حجت‌الاسلام والمسلمین خامنه‌ای ضمن تجلیل از خدمات شهید بزرگوار استاد مطهری به اسلام ومسلمین افزودند: شهید مطهری یکی از رقم‌زنندگان این انقلاب بود وپایه فکری این انقلاب به میزان زیادی به این شهید عزیز وابسته است شما مخصوص افکار دهساله اخیر اووبینش‌اجتماعی اوراکه عمق بسیار زیاد فلسفی درآن مشهود بود مقایسه کنید باکسانی که پنجاه سال قبل ازاین راجع به مسایل اجتماعی اسلام سخن می‌گفتند خواهیددید که کیفیت ها خیلی متفاوت است. رئیس جمهوری با اشاره به کار دفاتر نظارت وپیگیری درآموزش وپرورش واینکه بایستی معیارها برسلیقه ها غلبه کند گفتند:

مادرکل کشور باید به سمت غلبه ضابطه ها ومعیارها برسلیقه‌ها پیش برویم وهرانسانی باید بپذیرد که ضابطه را ولو اینکه صددرصد برخلاف سلیقه شخصیش باشد قبول کند وحسن ظن به ضوابط پیدا کند به این معنا که مافکر کنیم این ضابطه را یک نفر جعل نکرد. بلکه فکر جمع است. ایشان افزودند: ما باید جمهوری اسلامی را ببریم به سمت این کلام امیر مومنان(ع) که فرمودند جامعه، جامعه بافلاحی نخواهد بود مگر آن وقتی که انسان ضعیف بتواند حقش را از آدم قوی بدون بیم وهراس بگیرد این جامعه، جامعه حق واسلامی میشود ومادرسایه این عدالت است که خواهیم توانست آرمانهای جمهوری اسلامی را برآورده کنیم. حجت‌الاسلام والمسلمین خامنه‌ای افزودند: اگر اعضای تشکیلات این حکومت واحاد مردم دراین جامعه‌ای که برای اسلام حرکت کرده وبعنوان اسلام نظام را افریده است خودشان را موظف به عدل واحقاق حق ندانند این انقلاب نمی‌تواند آرمانهای خودش را تامین کند. پس باید عدالت شعار عملی وقطعی یکایک افراد این جامعه و بالاخص یکایک دست‌اندرکاران این تشکیلات اداری واین نظام کشور باشد.

رئیس جمهوری درخاتمه با اشاره به حمایت مدعیان صلح از رژیم دست نشانده عراق گفت: متاسفانه کسانی که شعار صلح دردنیا میدهند ودم از صلح می‌زنند مرتباً جنگ‌افروزی را تقویت می‌کنند درحالی که اگر بنابراین است که جنگ ازبین برود باید عامل جنگ یعنی جنگ‌افروز ازبین برود واین را تاریخ ثابت کرده که جنگ‌افروزان محکوم به فنا وشکست هستند کمااینکه

نشانه‌های شکست دررژیم دست نشانده عراق کاملاً آشکار است واکنون تحلیل‌گران به اینجا رسیده‌اند که عراق به بن‌بست اقتصادی وسیاسی نزدیک میشود وحقیقت این است که مدتهاست دربن‌بست است وحرکاتی هم که انجام می‌دهند ودرفول وپلدختر را می‌زنند وتهدید می‌کنند که بازهم می‌زنیم اینها تلاشهای مذبوحانه به معنای واقعی کلمه است.

در یک گفتگوی اختصاصی:

وزیر کشور اهداف و وظائف ستاد عشایری را تشریح کرد

بخش خبری- حجت الاسلام ناطق نوری وزیر کشور در یک گفتگوی اختصاصی با خبرنگار ما اهداف و وظائف ستاد مرکزی عشائری ایران، میزان موفقیت طرح شناسائی افاغنه و علل تشکیل ستادها و گردانهای مرزی را تشریح کرد.

وی ابتدا در مورد ستاد مرکزی عشائری ایران گفت: بدنبال حکمی که نخست وزیر بما دادند، این ستاد در جهت خدمت به برادران و خواهران عشائری که قشر قابل توجهی از جامعه ما را تشکیل میدهند ونقش مؤثری را در تولید دامداری و کشاورزی ایفاء می‌کنند شکیل شد و بلافاصله اولین جلسه خود را تشکیل داد.

وی در مورد ماهیت این ستاد گفت این ستاد اهداف زیر را دنبال می‌کند.

۱-تهیه طرح و برنامه جهت ایجاد محیط زندگی برای عشائر برپایه ارزشهای اسلامی در تمامی ابعاد فرهنگی، اقتصادی، اجتماعی و سیاسی.

۲-کمک به بهبود وضع زیست و تولید در زمینه کشاورزی و دامداری در مناطق عشایری ایران.

وزیر کشور روش کار ستاد عشائری ایران را باین شرح اعلام کرد:

۱-بسیج هرچه بیشتر نیروهای مومن و متخصص جهت طرح و برنامه ریزی.

۲-استفاده هرچه بیشتر از نظرات عشایر در طرحها و بکار گرفتن نیروهای کارآمد آنها در اجرا بنحوی که آنها را از کار اصلی معین دامداری باز ندارد.

۳-سازماندهی هدایت نیروهای داوطلب مردمی در کارهای تخصصی و بالاخص کوتاه مدت جهت شرکت هرچه بیشتر عشایر و بطورکلی ایجاد زمینه کار ایثارگرانه.

٤-استفاده از نیروی فکری مسئولین ذیربط و افراد صاحب نظر و بکارگیری کلیه نیروهای مربوطه در پیاده کردن طرحها.

وزیر کشور در مورد اعضای ستاد مرکزی عشایری ایران گفت:

این ستاد مرکب خواهد بود از وزیران یا نمایندگان تام الاختیار وزارتخانه‌های کشور، کشاورزی و عمران روستائی، بهداری، آموزش و پرورش، ارشاداسلامی و همچنین جهاد سازندگی و سپاه پاسداران انقلاب اسلامی. ریاست این ستاد بعهده وزیر کشور و یا نماینده تام الاختیار ایشان خواهد بود.

این ستاد بالاترین مرجع تصمیم‌گیری درامور عشایری ایران میباشد و وظائف آن بدین شرح است.

۱- تهیه و بررسی طرحهای اجتماعی، سیاسی، انتظامی و اقتصادی و تصویب آنها.

۲- بررسی وتعیین سیاست و ارائه راه‌حلهای درازمدت جهت حل تنگناهای عشایر ایران.

۳- هدایت ارگانها و نهادها درجهت نیل به‌اهداف کلی ستاد.

٤-ایجاد هماهنگی لازم بین دستگاهها ونهادهای ذیربط، نظارت و پیگیری دراجرای برنامه‌های مصوب وارزیابی آنها.

۵- بررسی وتصویب طرحهای عشایری ارائه شده از طرف وزارتخانه‌ها و نهادهای انقلابی ذیربط جهت تخصیص اعتبارات لازم.

٦- هماهنگی بین استانهای مختلف تحت پوشش ستاد عشایری ایران.

۷- تهیه مصوبات ولوایح موردنیاز ستاد عشایری ایران وارائه آن به هیئت دولت.

۸- اصلاح یا تغییر سیاستها، خط مشی‌ها یا برنامه‌های پیش‌بینی شده قبلی درصورت لزوم.

۹- بررسی و تصویب کلیه آئین‌نامه‌های موردنیاز ستاد.

این ستاد دارای کمیسیونهای سیاسی، انتظامی، اجرائی، (عمرانی)، فرهنگی و یک دبیرخانه در وزارت کشور خواهد بود. آئین‌نامه‌های مربوط به وظائف کمیسیونها و دبیرخانه پس ازتصویب ستاد بمرحله اجرا در میآید.

وی درمورد ستاد عشایری ایران که دراستانهای کشور تشکیل می‌شود گفت:

این ستاد مرکب از استاندار. مدیران کل کشاورزی، بهداری، آموزش و پرورش، ارشاد اسلامی، فرماندهی سپاه پاسداران انقلاب اسلامی و یکی از اعضای شورای مرکزی جهاد سازندگی است.

این ستاد در استانداری تشکیل و ریاست آن با استاندار یا نماینده تام‌الاختیار آن خواهد بود. و وظائف آن بشرح زیر است:

۱- نظارت براجرای برنامه‌ها و طرحها براساس سیاستها و برنامه‌های مصوب ستاد مرکزی.

۲- تفکیک طرحها و پروژه‌ها و ارجاع آنها به ارگانهای ذیربط.

۳- ایجاد هماهنگی بین مجریان طرح استان(ارگانهای مختلف) و رفع مشکلات آنها.

٤- تشکیل کمیسیونهای فنی و تخصصی برحسب نیاز.

۵- بسیج امکانات استان بجهت رفع تنگناها و نیازهای عشایر.

٦- بررسی مسائل و مشکلات عشایر.

۷- گزارش پیشرفت کار و عملکرد ماهانه به ستاد مرکزی.

۸- در صورت نیاز تشکیل ستاد عشایری شهرستان.

این ستاد دارای دبیرخانه‌ای مستقر در استانداری و کمیسیونهای مشابه کمیسیونهای مرکز خواهد بود که شرح وظائف آنها در آئین نامه اجرائی خواهد آمد.

بگزارش خبرنگار ما هزینه‌های جاری ستاد مرکزی بعهده وزارت کشور و در استانها بعهده استانداریهای ذیربط میباشد. مصرف اعتبارات فوق از شمول قانون محاسبات عمومی و مقررات عمومی دولت معاف بوده و تابع ضوابط زیرمیباشد:

۱- مسئولیت تشخیص، تعهد و تسجیل بعهده وزیر کشور یا مقام مجاز از طرف او میباشد.

۲- اسناد هزینه با امضای وزیر کشور یا مقام مجاز از طرف او و ذیحساب وزارت کشور به حساب هزینه قطعی منظور خواهد شد.

حجت‌الاسلام ناطق نوری در مورد میزان موفقیت طرح شناسائی افاغنه اظهار داشت:

در این مورد از مدتها قبل شورای هماهنگی افاغنه که زیر نظر وزارت کشور تشکیل شده بود کارهای مربوط به افاغنه را انجام میداد و با تجربه‌ای که در خلال این چند سال پیدا کرد و تماسی که برادران و خواهران افغانی مخصوصاً آن اکثریت دلسوز و مسلمان و متعهدشان داشت معلوم شد که اینها هم مانند ما از جنایاتی که از بعضی از افاغنه در ایران صورت میگیرد، رنج میبرند و همواره به ما پیشنهاد میکردند که طرحی را ارائه کنید خود ما هم معتقد بودیم ممکن است دربین برادران و خواهران افغانی که پناهندگان به ما هستند و موظف هستیم از اینها پذیرائی کنیم، منتهی ما میدانستیم که در بین اینها جاسوسان روسی و جاسوسان آمریکائی و یک عده اشرار هم که احیاناً جاسوسند یا اصولاً شرطلبند، دربین این‌ها هستند و میخواهند دست به کارهائی بزنند تا مردم و ملت ما را نسبت به برادران و خواهران افغانی بدبین کنند و نتیجه‌اش این بشود که مردم ما از اینها خسته بشوند و فشاری به دولت بیاورند و دولت در رابطه با افاغنه دست به عکس‌العملهائی بزند.

وی افزود: بدین جهت شورای هماهنگی و وزارت کشور تصمیم گرفت طرح شناسائی افاغنه را برای حفظ شئونات وحیثیتشان پیاده بکند تا معلوم باشد این برادر و خواهر افغانی کیست؟ کجا زندگی میکند؟ و چه خصوصیاتی دارد تا اگر جنایتکاری بنام افغانی یک جنایتی کرد همه افاغنه زیر علامت سئوال کشیده نشوند وضمناً آن شخص رابتوان راحت پیداکردوجلوی این جنایات گرفته بشود.

وزیرکشور گفت: مابرای این منظور مهلتی رامقرر کردیم که خوشبختانه دراستانهائی که نوعاً برادران و خواهران افغانی هستند ازاین طرح استقبال شد، باماهمکاری کردند وبه میزان قابل توجهی آمدند وحتی درصف ایستادند.من همینجا ازفرصت استفاده میکنم و ازآن دسته ازبرادران و خواهران افغانی که ازطرح شناسائی استقبال کردند، هم ازاینهاتشکر وتقدیرمیکنم وهم به آنهائی که تاکنون تعلل ورزیده‌اندونیامده‌اند، ازآنهادرخواست میکنیم بیایند وکارت رایگیرند وزیرکشورتاکید کرد اگرکسی ازبرادران و خواهران افاغنه برای گرفتن کارت مراجعه نکند، ناچار هستیم چون برخلاف مقررات ماعمل میکنند انیهاراازمرز بیرون کنیم.

حجت‌الاسلام ناطق نوری درمورد نحوه دستگیری افاغنه متخلف گفت: مابه نیروهای انتظامیمان دستورداده‌ایم که هرکجا برادران و خواهران افغانی رامی‌بینند از آنها کارت شناسائی بخواهند مانند کسی که گواهینامه نداردوپشت اتومبیل می‌نشیند، رفتارمابا آنهاهمانطورخواهدبود.

وزیرکشوردرمورد علل تشکیل ستادهاوگردانهای مرزی اظهارداشت:هم دولت جمهوری اسلامی وهم

مجلس شورای اسلامی توجه فوق‌العاده‌ای به مرزها دارند، و حق هم همین است یعنی مسئله مرزها از جهات مختلف برای ما مسئله حیاتی و مهمی است هم از نظر سیاسی هم از لحاظ مسائل اقتصادی و هم به لحاظ مسائل اخلاقی و اجتماعی که اگر مرزها کنترل نشود مانند یک خانه بی درو دروازه میشود از نظر اقتصادی ممکن است ارز کشور را ببرند، دهها نقشه علیه وضع اقتصادی کشور بکشند از نظر اخلاقی و اجتماعی هم که بزرگترین ضربه‌ای را که دشمن میتواند از این طریق بما بزند مسئله قاچاق و مخصوصا مواد مخدر است که امروز مواد مخدر در کشور ما بنظر من یک مسئله اجتماعی ، اخلاقی تنها هم نیست ، یک مسئله سیاسی شده است یعنی سابق براین مواد مخدر نوعا از کشور پاکستان وافغانستان میآمد و بعنوان یک پل بود از اینجا عبور میدادند و به اروپا میبردند ولی گاه ماموران ما مواد مخدر رابا برچسب یک کشور اروپائی در ایران پیدا میکنند که اصلا معلوم میشود که این یک طرح سیاسی است حتی در بعضی از استانها شنیده شده است که رایگان مواد مخدر را بین بچه‌ها داده اند تا این نیروی رزمنده متحرک انقلابی را با اعتیاد از صحنه بیرون کنند بعد ضربه خودشان را بزنند با این حساب هم دولت و هم مجلس حساسیت فوق العاده‌ای نشان دادند، بودجه خاصی را تصویب کردند و ستاد مرزها دروزارت کشور بر اساس تصمیم شورای امنیت کشور تشکیل شد، نهادها و ارگانهای ذیربط جمع شدند و ما امروز کارهائی را که تاکنون انجام دادیم استقرار گردانهای مرزی ژاندارمری جمهوری اسلامی است که در استان خراسان و سیستان و بلوچستان ، مستقر شده اند و کمیته انقلاب اسلامی رقم قابل توجهی نیرو در مرزهای شرق کشور برای مبارزه با مواد مخدر و بستن و کنترل مرزها پیاده کرده که نیروی تلفیقی با ژاندارمری است و طبق گزارشاتی که به من میدهند از کار آرائی خوبی هم برخوردار هستند که امیدواریم طرح کنترل مرزها در سال ٦٢ موفقیت آمیز باشد.

نمایشگاه کتاب و عکس درطالقان

طالقان- خبرنگار جمهوری اسلامی- بمناسبت بزرگداشت روز معلم و سالروز شهادت استاد شهید مطهری و همچنین روز کارگر، نمایشگاه کتاب و عکس توسط امورتربیتی آموزش وپرورش طالقان مدت یک هفته درسالن دبیرستان شهید مظلوم بهشتی این شهرستان برگزار شد که مورد بازدید دانش آموزان واقشار مختلف مردم قرارگرفت.

جمهوری اسلامی

ارگان حزب جمهوری اسلامی

صفحه ١٦

روزنامه سیاسی- اجتماعی صبح

صاحب‌امتیاز- سید علی خامنه‌ای

کد پستی ١١٤٤٤- خیابان سعدی جنوبی- شماره ۵۷۱- صندوق پستی ۲۱۳۰- تلفن

تلفن- ۱۸-۳۰۶۱۱۱

تلکس فارسی ۲۱۶۰۴۵

Telex 214240

پنجشنبه ۱۵ اردیبهشت ۱۳۶۲-۲۱ رجب ۱۴۰۳- ۵ مه ۱۹۸۳- شماره ۱۱۳۸- سال چهارم

استخراج از مرکز تقویم مؤسسه ژئو فیزیک دانشگاه تهران

ساعات شرعی

پنجشنبه

اذان ظهر- امروز ساعت ۱۲ و ۱ دقیقه و ۱ ثانیه
غروب آفتاب- ساعت ۱۸ و ۵۳ دقیقه و ۳۷ ثانیه
اذان مغرب- امشب ساعت ۱۹و ۱۵ دقیقه و ٦ ثانیه
اذان صبح- فردا ساعت ۳ و ۲۲ دقیقه و ٤٧ ثانیه
طلوع آفتاب- فردا ساعت ۵ و ۷ دقیقه و ۵٦ ثانیه

جمعه

اذان ظهر- امروز ساعت ۱۲ و ۵۵ ثانیه
غروب آفتاب- ساعت ۱۸ و ۵٤ دقیقه و ۲۷ ثانیه
اذان مغرب- امشب ساعت ۱۹ و ۱۵ دقیقه و ۵۹ ثانیه
اذان صبح- فردا ساعت ۳ و ۲۱ دقیقه و ۲۳ ثانیه
طلوع آفتاب- فردا ساعت ۵ و ٦ دقیقه و ۵۷ ثانیه

«چاپ از مؤسسه کیهان»

قال علی علیه السلام:

من صارع الحق صرعه

امام علی علیه السلام (دربارهٔ غلبه حق بر باطل) فرموده است:

هر که با «حق» در آویزد (زدوخورد نموده بخواهد آنرا از بین ببرد) حق او را بخاک افکند (نابود سازد، زیرا خداوند یار حق است و کسی را توانائی نیست که با آن پنجه‌اندازد).

نهج البلاغه - صفحه ۱۲۷۷- شمارهٔ ٤۰۰

منطق انقلاب

بقیه از صفحه اول

را عضو موثری از یک شبکه عظیم اطلاعاتی میدانند، دست بدست یکدیگر داده و اسرار پیچیده‌ترین سازماندهی جاسوسی مزدوران اجانب را درلحظه موعود، متلاشی میسازند.

دشمنان این انقلاب از درک ماهیت این شبکه گسترده غیررسمی اطلاعاتی عاجزند زیرا از قدرت و صلابت عناصر و نحوه ارتباطات آنهابی خبرمانده‌اند و بگذار که چنین نیز بماند تا ضربات پی درپی برپیکر وابستگان و خودفروختگان به اجانب وارد آید.

آنچه در این رابطه اهمیت دارد آنست که بموازات آنکه عملکرد جاسوسان پیچیده‌تر میشود، امت حزب‌الله نیز بایستی با شیوه‌های دقیق‌تر و مطمئن‌تری با عملکرد وابستگان به شرق و غرب مقابله نماید.

دریک کلام جمهوری اسلامی ایران با هرگونه وابستگی به شرق و غرب شدیداً و تا نهائی‌ترین مرحله انهدام حرکات وابسته مقابله خواهد کرد و در این رهگذر اصل اساسی این انقلاب یعنی«نه شرقی، نه غربی، جمهوری اسلامی» را بعنوان یک معیار بنیانی برای از میان برداشتن تمامی خطوط وابسته و انحرافی در مرحله عمل بکار خواهد بست. و این منطق انقلاب است که عناصر وابسته به شرق و غرب را از صحنه روزگار برمی‌اندازد. استکبار جهانی بداند که چهره کریه مزدوران شرق و غرب در ایران بگونه‌ای افشا گردیده است که نه تنها دست مزدوران غرب را قطع نموده، بلکه رسمی‌ترین مزدوران شرق صراحتاً اعلام میدارند که مارکسیزم در اینجا به بن‌بست رسیده و به نابودی گرائیده است. سران حزب خائن توده در حقیقت به عقیم شدن احزاب جاسوس پرور اعتراف کرده‌اند و این همان فضای سالمی است که نهال استقلال و آزادی در بهار آن.شکوفه خواهد کرد و جهان تحت ستم برای چشیدن طعم شیرین میوه‌های آن چندان منتظر نخواهد ماند.

انشاءالله

مراسم بزرگداشت شهید احمد اسدی امروز برگزار میشود

ما راست قامتان جاودانه تاریخ خواهیم ماند.

(شهید مظلوم آیت‌الله‌بهشتی)

شهید احمد اسدی ازخدمتگزاران مخلص حزب الله بود که در معبد حزب جمهوری اسلامی مخلصانه و مشتاقانه ادامه دهنده راه شهدای مظلوم هفتم تیر و از پویندگان شهید مظلوم آیة الله دکتر بهشتی بود که سرانجام بهشت را با بهای جان خرید و به دیدار معبود خود شتافت.

جهت بزرگداشت خاطر آن شهید عزیزمان مراسم اربعینش را روز پنجشنبه ٦٢/٢/١۵ بعد ازظهر بر سر مزارش بهشت گلگون کفنان بهشت زهرا برگزار مینمائیم. وسیله ایاب و ذهاب راس ساعت ۲ بعد از ظهر همانروز واقع در خیابان قزوین پل امامزاده معصوم کوچه شهید بهمن نوروزی آماده حرکت میباشد.

دفتر منطقه ۱۰ حزب جمهوری اسلامی استان تهران

دراجلاس دیروز کمیسیون اقتصاد ودارائی هیأت وزیران:

تامین اعتبار موردنیاز هزینه‌های ضروری شرکت انبارهای عمومی خرمشهر تصویب شد

جلسه هیئت دولت جمهوری اسلامی ایران صبح دیروز بریاست آقای میرحسین موسوی نخست‌وزیر تشکیل شد.

دراین جلسه که باتلاوت آیاتی ازقرآن مجید آغاز شد ابتدا رویدادهای جاری کشوروتحولات سیاسی منطقه مورد بحث و بررسی قرارگرفت.

سپس آقای اصغری وزیردادگستری گزارش بازدید اخیرخودازپلدختر راتقدیم هیئت دولت نمود. وی ضمن تجلیل ازروحیه عالی مردم شهیدپرور این منطقه پاره‌ای ازمشکلات منطقه پلدختر رامطرح نمود که مقرر گردید هیئتی ازطرف وزارت کشاورزی و وزارت نیرو بآن منطقه اعزام گردد درجلسه دیروز هیئت دولت همچنین گزارش کمیسیون اقتصاد ودارائی هیئت وزیران ارائه گردید و پس ازبررسی پیشنهادهای زیربه تصویب رسید.

۱- آئین‌نامه نحوه مصرف اعتبارات موضوع تبصره بیست و نه بودجه سال٦٢

۲- آئین‌نامه نحوه مصرف اعتبارات موضوع تبصره ۳۰ قانون بودجه سال٦٢ بمنظور حمایت ازمبتکرین ومخترعین ومحققین مسائل علمی وصنعتی. ۳-آئین نامه مصرف اعتبارات بازسازی و نوسازی مناطق جنگی موضوع تبصره ۹ قانون بودجه سال ٦٢.

٤- آئین‌نامه تبصره۲۲ بودجه درخصوص نحوه مصرف اعتباراتی که بخرید لوازم ومصالح ساختمانی قطعات یدکی وماشین‌آلات کارگاهی موردنیاز طرحهای عمرانی اختصاص داده شد.

۵- تامین اعتبار موردنیازجهت انجام هزینه‌های ضروری شرکت انبارهای عمومی خرمشهر.

٦- پیشنهاد طرح تعرفه چاپ آگهیهای دولتی دررسانه‌های همگانی دراین جلسه همچنین گزارش کمیسیون خدمات مطرح گردید وتعدادی ازطرح تصویبنامه‌هائی که درکمیسیون به تائید رسیده است مورد تصویب قرارگرفت.

مذاکرات فشرده آمریکا و رژیم لبنان برسرخروج صهیونیستها بدون نتیجه پایان یافت

بگزارش خبرگزاریها مذاکرات فشرده جرج شولتز وزیر خارجه هیئت حاکمه امریکا و مقامهای رژیم فالانژ لبنان دیروز بدون دستیابی به توافق در مورد خروج اشغالگران صهیونیستی از لبنان پایان یافت شولتز و مقامهای فالانژیست در حالیکه خود را خسته جلوه می‌دادند از جلسه مذاکره بیرون آمدند. قرار است شولتز جهت ارائه مفصل پیش نویس توافق به مقامهای صهیونیستی به تل آوریو پرواز کند.

شولتز بلافاصله پس از خروج از جلسه مذاکره در بیروت به خبرنگاران گفت بدنبال بحث و گفتگوها مادر باره موضع رژیم لبنان به یک اندیشه صریح رسیدیم.

از سوی دیگر ایلی سالم وزیر خارجه رژیم لبنان که در کنار شولتز ایستاده بود گفت ما به توافق نرسیدیم لیکن تفاهم آشکاری وجود دارد و افزود او همچنان با سران عرب در تماس خواهد بود و آنها را در جریان مذاکرات که صورت گرفته است قرار خواهد داد.

وی یاد آور شد امیدواریم کاری که انجام میدهیم به توافق بیانجامد و اضافه کرد شنبه به دمشق خواهد رفت.

در پایان سومین دور سفر دیپلماتیک شولتز بین بیروت وبیت المقدس عدم توافق مذاکرات وی با مقامهای لبنانی اعلام شد.

کمکهای نقدی امت ایثارگر به جبهه‌های نورعلیه ظلمت

ما مدافع اسلام هستیم و مدافع اسلام با جان و مال و عزیزان خودش دفاع می‌کند و هرگز نخواهد نشست. **(امام خمینی)**

در رابطه با کمکهای نقدی کارکنان متعهد و مبارز کارخانجات به جبهه‌های جنگ تحمیلی از سوی انجمنهای اسلامی مختلف پیامهایی انتشار یافت.

● بخشی از پیام انجمن اسلامی کارکنان کارخانجات صنعتی ایران ناسیونال

در رابطه با اهدای یک تا چند روز حقوق ماهیانه عده‌ای از کارکنان مسلمان و متعهد کارخانجات صنعتی ایران ناسیونال از ابتدای جنگ تحمیلی رژیم مزدور صدام آمریکائی برعلیه انقلاب اسلامی در فروردین ماه سال ٦٢ نیز مبلغ پنج میلیون و یکصد و شصت و چهارهزار و دویست و بیست و نه ریال(۵/۱٦٤/۲۲۹) ریال کمک شده امید است با یاری خداوند تبارک و تعالی رهنمودهای امام امت خمینی کبیر بتوانیم در پیروزی لشکریان اسلام بر کفر بین‌المللی و رژیم دست نشانده بعث عراق با اراده‌ای پولادین به وظیفه الهی خود عمل نمائیم.

● کمک نقدی کارکنان متعهد شرکت صنعتی جنرال

همچنین در این رابطه از سوی شورا و انجمن اسلامی کارکنان شرکت صنعتی جنرال اطلاعیه‌ای منتشر شد. طی این اطلاعیه کارکنان شرکت صنعتی جنرال حملات ددمنشانه و غیرانسانی صدام عفلقی به دزفول و پلدختر را محکوم نموده و کمکهای فروردین ماه خود را که به حساب جاری ۲۲۲ واریز شده، مبلغ **۱/٤۱٦/۳۸۰ ریال** ذکر کرده‌اند.

● اطلاعیهٔ انجمن اسلامی کارکنان شرکت زامیاد

بسمه تعالی

در آستانه فرارسیدن روز کارگر، و سالروز ولادت با سعادت امیرالمومنین علی(ع) کلنگ مسجد کارخانه در طی مراسم باشکوهی توسط حجت‌الاسلام صادقی امام جماعت کارخانه برزمین زده شد، و در همین روز مرکز بهداشت و شعبه‌ای از بانک ملت افتتاح گردیده همچنین در رابطه با دهه کمک به حساب ۱۰۰ امام مبلغ **-/۲۰۱/۰۰۰ریال** جمع آوری و به این حساب واریز گردید.

تشکیل سمینار انجمنهای اسلامی پست سراسر کشور

از سوی انجمن اسلامی حوزه مرکزی وزارت پست و تلگراف و تلفن در رابطه با سمینار انجمنهای اسلامی پست سراسر کشور اطلاعیه‌ای منتشر شد. در بخشی از آن چنین آمده است:

این سمینارها باید دنبالش تفکر باشد، دنبالش تدبر باشد.

«امام خمینی»

در جهت اشاعه تعالیم والای اسلام در پیشبرد اهداف مقدس انقلاب اسلامی تحت رهنمودهای امام خمینی رهبر عظیم الشأن انقلاب اسلامی برای حفظ و حراست از دستاوردهای شکوهمند انقلاب اسلامی که خونبهای باارزش و مقربترین بندگان خداست وتداوم بخش راه آنان، سمیناری بمنظور تشکیل مجمعی بین انجمنهای اسلامی پست سرتاسر کشور در سالگرد ولادت باسعادت مولای متقیان علی(علیه السلام) در تاریخ ۱۳٦۲/۲/۷ در محل مسجد المهدی(عج) حوزه مرکزی وزارتخانه به مدت سه روز برگزار و کار خود را با ۵ کمیسیون مرکب از اعضای شرکت کننده جهت تنظیم و تدوین و تصویب مرامنامه و اساسنامه جامعه انجمنهای اسلامی پست سرتاسر کشور شروع و با یک کمیسیون عالی پس از اصلاح مواردی از مرامنامه و اساسنامه پیشنهادی و انجام انتخابات اعضاء شورای مرکزی جامعه با صدور قطعنامه‌ای در دوازده ماده در روز ۱۳٦۲/۲/۹ کار خود را پایان داد.

اطلاعیه انجمن اسلامی کارکنان خطوط لوله و مخابرات ری

انجمن اسلامی کارکنان خطوط لوله و مخابرات ری در رابطه بارهایی تعدادی از همکاران خود از دام اعتیاد با همکاری اعضای این انجمن اطلاعیه‌ای ارسال داشته که در بخشی از آن چنین آمده است:

از آنجائی که اعتیاد یک مسئله سیاسی است انجمن اسلامی کارکنان خطوط لوله و مخابرات ری(وزارت نفت) برای ریشه کن کردن این بیماری که از سرطان هم خطرناکتر است، در حیطه کار خود تعدادی از همکاران را که در چنگال بیرحم اعتیاد اسیر شده بودند کمک و یاری کرد تا آنانرا از این دام مهلک برهاند.

ما هم خدارا شکر گذاریم برادرانیکه خود پیشنهاد رهائی از این مرگ تدریجی را داده بودند زندگی سالم و نوین خود را زیر پرچم جمهوری اسلامی بازیافته و با روح تازه به کانون گرم خانواده‌شان برگشتند و آرزومندیم که انشاء الله خود آنها نیز سرمشقی برای جامعه باشند.