کتابخانه مرکزی
Central Library
Tehran University

جمهوری اسلامی
ارگان حزب جمهوری اسلامی
۱۲ صفحه
شنبه ۲۴ اردیبهشت ۱۳۶۲
اول شعبان ۱۴۰۳- شماره ۱۱۴۴- سال چهارم
تکشماره ۲۰ ریال

آیت‌الله العظمی منتظری در دیدار با مسئولین حراست و امنیت کشور:

جلوگیری خطر از کیان جمهوری اسلامی از اهم واجبات است

● اگر توطئه علیه کیان نظام‌جمهوری اسلامی نباشد تفتیش در آنها حرام است

آیت‌الله العظمی منتظری در دیدار با فرماندهٔ جدید نیروی دریایی ارتش جمهوری اسلامی ایران:

● امروز بحمدالله گرایشات اسلامی در ارتش روز بروز بیشتر میشود و برادران ارتشی ما خود را سربازان فداکار اسلام می‌دانند

در صفحه۱۲

شرائط انتخاب نامزدهای شورایعالی قضائی اعلام شد

● نام اعضای هیأت نظارت بر انتخابات تکمیلی اعضای شورای عالی قضائی اعلام شد

در صفحه۲

آخرین گزارشات از نخستین کنگره حزب جمهوری اسلامی

● ارسال پیامها، اطلاعیه‌ها و تلگرامهای تبریک بمناسبت نخستین کنگره حزب‌جمهوری اسلامی همچنان ادامه دارد.

اتحادیه انجمنهای اسلامی دانشجویان در اروپا:

ماحزب جمهوری اسلامی راحزب شهیدان وشهیدپروران میدانیم

در صفحه۱۰

حمله موشکی کفار بعثی به‌اندیمشک و دزفول بیش از ۳۰۰ شهید و مجروح بجای گذاشت

● حجت‌الاسلام منتجب‌نیا نماینده مردم اندیمشک: مردم شهیدداده بر سر بدنهای پاره پاره عزیزانشان شعار همیشگی جنگ جنگ تا پیروزی را فریاد می‌زنند

● ائمهٔ جمعه، روحانیون، شخصیتها، ارگانها و نهادهای انقلاب‌اسلامی جنایات ددمنشانهٔ صدام را محکوم کردند.

در صفحه۲ و ۴

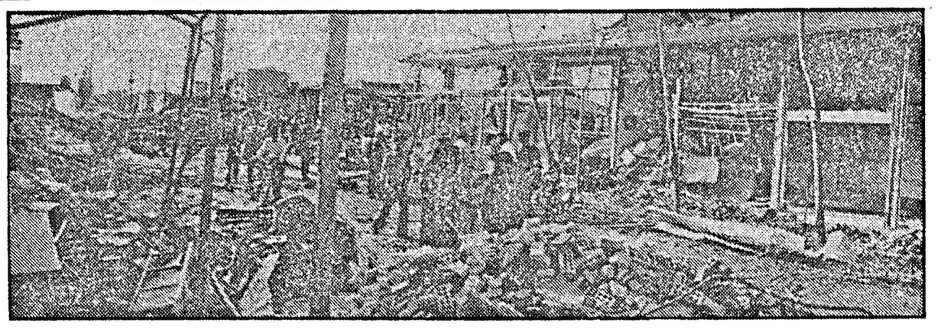

آیت‌الله مشکینی در دیدار با گروه کثیری از اقشار مختلف مردم:

رزمندگان ما باید طومار ننگین جنایت پیشگان صدامی را درهم بپیچند

در صفحه۱۲

رئیس جمهور: همه مطمئن باشند که جنایات صدام را بی پاسخ نخواهیم گذاشت

حجت‌الاسلام و المسلمین هاشمی رفسنجانی امام‌جمعه موقت تهران:

ماانتقام مردم قهرمان دزفول واندیمشک را خواهیم گرفت

● ما قدرت داریم روزی ۱۰۰۰ گلوله توپ به شهر یک میلیونی بصره شلیک کنیم

● شوروی با حزب توده رابطه داشت که به موقع اعلام خواهیم کرد و شوروی نیز نباید عجله کند و زود مسائل عنوان شده را تکذیب کند زیرا چند روز دیگر پشیمان می‌شود و آبرویش می‌رود

● با کشوری که بخواهد در کشور ما جاسوسی و اطلاعات رد و بدل نموده وبه احزاب غیرقانونی کمک کند نمی‌توانیم رابطه داشته باشیم

● اگر جنایات صدام ادامه یابد نمی‌توان مطمئن بود که همیشه مصلحت را در عدم مقابله به مثل ببینیم

در صفحه۸

● اگر اقدام به عمل متقابل کنیم وشهرهای عراق را با آتش توپخانه خودمان خلوت کنیم و نزدیک ۲ میلیون آواره درمحیط اجتماعی عراق بوجود آید یقیناً خیلی از گره‌ها گشوده خواهد شد.

● دولت جمهوری اسلامی ایران با همان روشهای انسانی و مردمی که تاکنون درجنگ پیموده ضربات خود را بار دیگر برسر متجاوزان فرود خواهد آورد.

● اگررژیم عراق و حامیانش تصور می‌کنند که بااین ضربات می‌توانند مردم وانقلاب ایران و رژیم جمهوری اسلامی را وادار به عقب‌نشینی کنند این اشتباه بزرگی است.

در صفحه۱۲

از گوشه و کنار جهان

عراق به‌نیروهای مرزی ترکیه حمله کرد

● دراین حمله ۳ سرباز کشته و سه افسر و سرباز دیگر ترک مجروح شدند

● خدام وزیرخارجه سوریه هشدار داد: طرح آمریکا حاکمیت، استقلال و امنیت لبنان را نقض می‌کند

● معاون وزیرخارجه آمریکا: بزودی شاهد حمایت قاطعانه پارلمان لبنان از موافقتنامه پیشنهادی آمریکا خواهید بود!

● دربار سعودی ماموریت یافت برای تحت فشار قراردادن سوریه تلاش کند.

● رژیم عراق با طرح آمریکا برای تجزیهٔ لبنان موافقت کرد!

● سفر وزیرخارجه رژیم فالانژ لبنان به دمشق بدون نتیجه پایان یافت.

در صفحه۳

سرمقاله

کار را یکسره کنید

بسم‌الله الرحمن الرحیم

اندیمشک ودزفول این باربهای کدام جرات وجسارت را پرداخته‌اند؟

حرامی‌های بغداد، دفعه قبل که دزفول را به موشک بسته وپل دختر را بمباران کرده بودند، توجیهشان این بود که ایرانیها در مرکز بغداد چاپخانه وانتشاراتی بعثی‌ها را منفجر کردند وما هم به تلافی این انفجارها موشکهای روسی پراگ را برروی مردم غیر نظامی وبیدفاع دزفول ریختیم وبا هواپیماهای میگ خانه‌های مردم پل دختر را بر روی سرشان خراب کردیم....

این توجیه با آنکه بسیار احمقانه است بهر حال توجیهی است. ولی این بار چطور؟

وقتی بعثی‌ها میگویند ایرانیها عامل انفجار در بغداد هستند، روشن است که بدلیل ضعفشان نسبت به کنترل اوضاع داخلی عراق وبرای انکار حرکت انقلابی مسلمانان آن کشور است. در عین حال، باید پذیرفت که دشمن برای هر اقدام خود دلیلی هر چند نا درست وغیر قابل قبول اقامه میکند. نمیتوان از دشمن انتظار داشت که حتی برای زشت‌ترین اعمال خود توجیهی نداشته باشد. ولی آیا صهیونیست‌های حاکم بر بغداد این بار حتی از همین توجیهات واهی ودلایل نا مربوط وغیر قابل قبول چیزی برای گفتن دارند؟

پاسخ اینست که این بار حرامی‌های بغداد دلیل بسیار محکمی برای جنایات جدیدی که دراندیمشک ودزفول مرتکب شده‌اند دارند. صهیونیست‌های حاکم بر بغداد این بار به تلافی ضربه‌ای که ارباب شرقیشان در ایران خورده است اقدام به چنین جنایت هولناکی کرده‌اند. بی‌تردید، دستگیری سران حزب خائن توده علاوه بر مسکو، بغداد را هم به خشم آورده است. زیرا حکام بغداد همانطور که از پراگ ومیگ وتوپولف روسی در جنگ علیه جمهوری اسلامی ایران بهره‌مند بوده وهستند، از جاسوسهای شوروی در ایران نیز در این جنگ حد اکثر استفاده را تا کنون بعمل آورده‌اند. بنابر این، طبیعی است که دستگیری سران حزب مزدور توده واخراج ۱۸جاسوس روسیه در ایران زخم بزرگی برپیکر پوسیده رژیم صهیونیستی حاکم بر بغداد وارد کرده وصدام ودارودسته او را یک گام دیگر به سقوط نزدیک کرده است. براین اساس، باید انتظار داشت که صدام اکنون که سرویسهای اطلاعاتی روسی در داخل ایران را از دست داده است، خشم خود را از طریق انداختن موشکهای روسی بر سر مردم بیگناه اندیمشک ودزفول تا حدودی فروبنشاند.

در این میان، آنچه بیش از هر چیز دیگر قابل دقت است پاسخ این سئوال است که تا چه وقت باید به صدام اجازه داده شود بکمک زرادخانه‌های آمریکائی وروسی وفرانسوی وانگلیسی اینگونه وحشیگری کند وجنایات خود را به حدی برساند که حتی به نوزادیک روزه نیز رحم نکند وگستاخانه وبی پرواشهرها را ویران نماید وخانه‌های مردم را برسرشان خراب کند؟ درست است که این جنایات، نشانه‌های روشن بیچارگی صدام ونزدیکتر شدن او به سقوط هستند، لکن نباید اجازه داده شود او نیز مانند شاه معدوم در آخرین روزهای عمر ننگین خود اینهمه آدمکشی وویرانی براه بیاندازد. باید تدبیری اندیشید که این جنایتکار بزرگ جنگی هر چه زودتر سقوط کند تا نه تنها مردم شهرهای مرزی ما از وحشگیریهای او آسوده شوند، بلکه مردم عراق نیز از شر سلطه جابرانه وغاصبانه بعثی‌های صهیونیست خلاص گردند. نیازی به گفتن نیست که از رفت وآمد خبرنگاران خارجی که بسیاری از آنها جاسوس نیز هستند واز شکایت وتظلم به مجامع بین المللی که فلسفه وجودیشان حمایت از استکبار جهانی وحکومت‌های دست نشانده است کاری ساخته

بقیه در صفحه۱۲

از سوی شورای نگهبان: انتخابات مجلس خبرگان در آذربایجان شرقی باطل اعلام شد

در صفحه۲

بسم‌رب‌الشهداء والصدیقین

مکتبی که شهادت دارد اسارت ندارد

(امام خمینی)

این بار نیز یکی دیگر از سربازان امام زمان (عج) و یاران حسین زمان فریدون احمدی (عضو بسیج) که در جبههٔ رقابیه با دشمن کافر بعثی مشغول ستیز بود به درجهٔ رفیع شهادت نایل آمد و به لقاءالله پیوست.

ضمناً به اطلاع میرساند تشییع جنازه این شهید در روز ۶۲/۲/۲۴ (شنبه) در بروجرد برگزار میگردد.

مراسم بزرگداشت شهید شمسائی فردا برگزار می‌شود

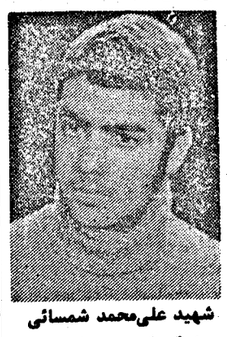

شهید علی‌محمد شمسائی

مکتبی که شهادت دارد اسارت ندارد

(امام خمینی)

شهادت پرافتخار سرباز دلیر اسلام شهید علی‌محمد شمسائی.

که در عملیات والفجر به لقاءالله پیوست به امام و امت شهیدپرور تبریک و تسلیت عرض میکنیم.

بهمین مناسبت مجلس گرامی‌داشتی روز یکشنبه (فردا) ۶۲/۲/۲۵ از ساعت ۳ الی ۶ بعدازظهر در مهدیه تهران واقع در چهارراه ولیعصر، گمرک، برگزار میشود

شرکت امت حزب‌الله در این مراسم باعث شادی روح آن شهید و تسلی بازماندگان میگردد.

بسم‌رب‌الشهداء و الصدیقین

خط سرخ شهادت خط محمدآل محمدعلی است

سالگرد شهادت حاج سیدمحمدجعفر طباطبائی شهید حزب‌الله

برادر شهیدی که خود از جمله سربازان پاکباخته امام زمان(ع) و نایب برحقش امام امت بود.

مراسم بزرگداشت روز یکشنبه ۶۲/۲/۲۵ ساعت ۳/۵ بعدازظهر بر مزار شهیدان بهشت زهرا قطعه ۲۶ برگزارمیگردد وسیله ایاب و ذهاب از منزل شهید واقع در خیابان امام خمینی بین چهارراه گلکار و وثوق کوچه شهید طباطبائی آماده حرکت میباشد.

خانواده شهید

ان الله اشتری من المومنین انفسهم واموالهم بان لهم الجنه

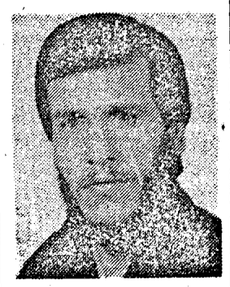

بار دگر یکی از یاران عزیز و باارزش مردان مبارز و شاگردی از مکتب الهی به دیار حق پیوست وعاشقانه سر به آستان محبوب خویش نهاد وخاطره‌ای جاودان ازتلاشهای پرثمر خود برجای گذاشت و شهادت بر بطلان صدانقلاب را در کردستان داد.

بمناسبت شهادت علی صنگی درمسجد جوادُ الائمه (ع) واقع در شهرری خیابان نیکو چهارراه گودرزی از ساعت ۲ الی ٤ بعدازظهر گردهم می‌آئیم تا یادش را گرامی داریم. درضمن وسیله ایاب ذهاب جهت رفتن برمزار آن شهید بزرگوار نیز آماده میباشد.

پر کردن کپسولهای گاز پیک‌نیک احتیاج به کوپن ندارد

روابط عمومی وزارت نفت طی تماسی با خبرگزاری جمهوری اسلامی اعلام داشت اخیراً مشاهده شده که عده‌ای از افراد سودجو مبادرت به پرنمودن سیلندر پیک‌نیکی در محله‌ها بصورت غیرمجاز نموده‌اند و بابت گاز پیک‌نیکی کوپن دریافت می‌کنند لذا به اطلاع امت شهیدپرور میرساند که سیلندرهای پیک‌نیکی مجاز فقط از نمایندگیهای مجاز که شماره نمایندگی دارند بدون کوپن و با قیمت هر سیلندر ۷۰ ریال تحویل میشود و چنانچه موارد تخلفی در این امر مشاهده شود با تلفن شکایات شرکت ملی گاز شماره‌های ۸۲۳۰۳۰ و ۸۳۲۰۰۹ و ۸۲۶۲۰۲ تماس حاصل کنند.

نیروی دریائی ارتش جمهوری اسلامی ایران کادر پزشکی استخدام مینماید

در صفحه۷

آگهی استخدام در دانشکده پزشکی دانشگاه رازی

شرح در صفحه۵

اطلاعیه جامعه انجمنهای اسلامی بازار و اصناف تهران درارابطه با شهادت برادرمحمدرضا ارشدی

ما راست‌قامتان جاودانه تاریخ خواهیم ماند

«آیتا... شهید دکتربهشتی»

جامعهٔ انجمنهای اسلامی بازار و اصناف تهران شهادت برادر (محمدرضا ارشدی) فرزند برومند برادر مبارزمان آقای ارشدی معاون انجمن اسلامی صنف درودگران و مبل‌سازان را به پیشگاه بقیه‌الله الاعظم ارواح العالمین له الفداونایب برحقش امام خمینی وانجمن اسلامی صنف درودگران و مبل‌سازان بویژه بازماندگان آن شهید عزیزتبریک و تسلیت عرض کرده و بدین وسیله ازعموم برادران اعضاء انجمنهای اسلامی بازار و اصناف تهران دعوت میشود درمراسم بزرگداشت این شهید عزیز که از ساعت ۳الی۶ بعدازظهر روزیکشنبه ۶۲/۲/۲۵ درمهدیه تهران واقع درخیابان ولی‌عصر(ع) نرسیده به چهارراه گمرک برگزارخواهدشد شرکت نمایند.

اسامی قبولشدگان آزمون دانشگاه آزاداسلامی دوشنبه ۶۲/۲/۲۶ درهمین روزنامه منتشر میگردد.

بسمه تعالی

این تشکیلات می‌خواهد آمال انبیاء را متحقق کند

(امام خمینی)

تشکیل نخستین کنگره حزب جمهوری اسلامی که خونبهای شهیدان گرانقدری همچون بهشتی مظلوم و باهنر و رجائی و ۷۲ تن و دیگر عزیزان که همواره در امتداد خط ولایت فقیه برهبری زعیم عالیقدر حضرت امام خمینی و رهنمودهای آیت‌الله منتظری بوده است، را به دبیرکل حزب حضرت حجت‌الاسلام خامنه‌ای و حجت‌الاسلام رفسنجانی و دیگر اعضای خدمتگزار آن حزب تبریک و تهنیت عرض می‌نمائیم.

واحدمعلمان حزب جمهوری اسلامی قزوین

شرکت ملی صنایع پتروشیمی ایران

آگهی برگزاری سمینار پتروشیمی

در صفحه ۲

بسمه تعالی

درآستانهٔ یکمین سالگرد شهادت استادعزیز دکتر غلامعباس رنجبر که درکردستان سرزمین شهدای گمنام بدست جنایتکاران وابسته کومله و دمکرات شهید شدند، مجلس بزرگداشتی در روزیکشنبه ۶۲/۲/۲۵ درمسجد سیدزنجان برگزارمیگردد. بامید تداوم راهش

جهاددانشگاهی دانشکده کشاورزی زنجان

شروع فعالیت

مرکز تهیه و توزیع قطعات و ماشین آلات صنعتی

در صفحه ۳

آگهی استخدام دانشکده پزشکی فسا

شرح در صفحه ۱۱

پرچم جمهوری اسلامی ایران ۲۰۰ ریال

(شرح در صفحه ۳)

عروةالوثقی هر دوهفته یکبار منتشر می‌شود

بمناسبت سوم شعبان سالروز خجسته میلاد سرورشهیدان روز پاسدار

ای کاش من هم یک پاسدار بودم

امام خمینی

جمهوری اسلامی
اخبار جنگ
صفحه ۲
شنبه ۲۴ اردیبهشت ۱۳۶۲
اول شعبان ۱۴۰۳- شماره ۱۱۴۴- سال چهارم

حمله موشکی کفار بعثی به اندیمشک و دزفول بیش از ۳۰۰ شهید و مجروح بجای گذاشت

آبادان - خبرنگار جمهوری اسلامی: در حالیکه رادیوهای بیگانه عراق ادعا میکنند که ایران شهرهای مرزی عراق را به توپ و گلوله بسته است و همزمان با ملاقات یوحنا عزیز معاون صدام با شولتز وزیر امور خارجهٔ آمریکا، صدامیان بعثی باردیگر جنایتی بر جنایات خود افزوده و این بار مردم قهرمان اندیمشک را زیر آتش موشکهای خود قرار دادند، در ساعت ۸/۴۰ دقیقه صبح روز پنج شنبه در حالیکه مردم این شهر در حال رفتن به کسب و کار و زندگی خود بودند ناگهان صدامیان کافر با موشکهای خود بخشی از شهر اندیمشک را هدف قرار دادند و در این جنایت وحشیانه بیش از ۱۷تن از هموطنان اندیمشکی شهید و بیش از ۲۰۰نفر دیگر مجروح شدند در میان شهدا یک کودک یک ماهه و یک نوزاد یک روزه دیده میشد همچنین بیش از ۲۰۰منزل و مغازه و یک مدرسه ویران و بیش از ۱۰دستگاه اتومبیل ویران شدند همزمان با حملهٔ موشکی صدامیان به شهر مظلوم اندیمشک گروهی از مردم و نیروهای امداد به کمک مصدومین این حادثه شتافتند در همین حال امت حزب الله با شعارهای جنگ، جنگ تا پیروزی از مسئولین و رزمندگان اسلام خواستند که جواب این وحشیگریها را به صدامیان در جبهه‌ها بدهند. با حمله موشکی صدامیان به اندیمشک بازار این شهر تعطیل و از مساجد و اماکن مقدسه قرآن پخش گردید.

● عزای عمومی در سراسر استان خوزستان

بگزارش خبرنگار ما در پی حملهٔ موشکی صدامیان به شهر اندیمشک از سوی استانداری خوزستان در سراسر این استان عزای عمومی اعلام گردید.

این گزارش حاکیست که فرماندار اندیمشک در مورد آمادگی دولت برای دادن کمک گفت:

نخست وزیر شخصا با فرمانداری تماس گرفته و ضمن ابراز همدردی با مردم شهید پرور اندیمشک آمادگی نخست وزیری را برای دادن کمک اعلام داشتند حسین امیریان یکی از معلمان مدرسه راهنمایی دهخدا اندیمشک که بر اثر حمله صدامیان ویران شده است و در محل بیمارستان شهید بهشتی بعلت جراحات بستری میباشد در مورد چگونگی حادثه به خبرنگار ما گفت من مشغول گرفتن امتحان شفاهی حرفه و فن از چند دانش‌آموز بودم که ناگهان انفجار شدیدی مدرسه را لرزاند و گرد و غبار غلیظی همه جا را گرفت اما من با شناختی که از کلاس درس داشتم دست دانش‌آموزی را که مشغول امتحان دادن بود گرفته و از در خارج شدم.

وی افزود به هنگام اصابت موشک خوشبختانه مدرسه تعطیل بود و تنها عده‌ای از معلمان و گروهی از دانش‌آموزان که برای دادن امتحان به مدرسه آمده بودند در آنجا حضور داشتند که در غیر این صورت فاجعه عظیم‌تری ببار می‌آمد.

وی همچنین گفت در این حادثه چند تن از معلمان و دانش‌آموزان مجروح شدند.

این گزارش حاکیست در این حمله همسر سرایدار مدرسه مذکور و دو کودک خردسال او به شهادت رسیدند.

اطلاعیه ستاد تبلیغات جنگ در رابطه با حمله موشکی صدامیان بعثی صهیونیستی عراق به شهر اندیمشک

در رابطه با حمله موشکی مزدوران بعثی صهیونیستی عراق به شهر اندیمشک ستاد تبلیغات جنگ با صدور اطلاعیه‌ای از کلیه نمایندگان رسانه‌های گروهی داخلی وخارجی دعوت کرد جهت بازدید وثبت جنایات هولناک صدامیان در حمله به نقاط مسکونی شهر اندیمشک به این شهر سفر کنند. متن این اطلاعیه بدین شرح است.

بسم الله الرحمن الرحیم

نیروهای مستضعف صدام صهونیست ناتوان از مقابله با رزمندگان پرتوان اسلام در جبهه‌های نبرد حق علیه باطل وخشمگین از ایثارگری‌های امت شهید پرور وقهرمان ایران صبح امروز در یک حمله ضد انسانی یکی دیگر از شهرهای مسکونی میهن اسلامیمان را هدف آتش کینه‌توزانه خود قرار دادند وبا حمله موشکی به نقاط مسکونی شهر قهرمان اندیمشک که منجر به شهادت حد اقل ده تن ومجروح شدن بیش از یک صد تن از اهالی غیر نظامی این شهر شد برگ جدیدی را به صفحات تاریخ جنایات خود اضافه کردند. ستاد تبلیغات جنگ ضمن تسلیت این فاجعه دردناک به محضر مبارک حضرت ولی عصر(عج) ونائب برحقش خمینی بت شکن وامت شهید پرور ایران به ویژه مردم دلاور اندیمشک وبازماندگان شهدای این فاجعه از کلیه نمایندگان رسانه‌های گروهی داخلی وخارجی مقیم تهران برای تهیه خبر-گزارش-فیلم وعکس از شهر شدند گزارش خبرنگار ما از اندیمشک حاکی است اعضای این گروه پس از ورود به اندیمشک بلافاصله رهسپار محل اصابت موشک شدند. و از آثار این فاجعهٔ هولناک و ضدبشری فیلم، عکس و گزارش تهیه کردند. این گزارش حاکی است بازدید خبرنگاران دیروز به هنگامی صورت گرفت که هنوز کار تجسس برای خارج کردن دیگر شهدای احتمالی این فاجعه ادامه داشت و مردم ضمن حلقه زدن بدور آنان و بیان چگونگی حادثه از آنان خواستند این جنایت هولناک و فاجعه‌آمیز را بطور حقیقی و کامل به اطلاع مردم جهان برسانند. مردم همچنین در موقع بازدید خبرنگاران خارجی بدادن شعارهائی علیه صدام جنایتکار و امریکای جهانخوار پرداختند.

ورود وزرای بهداری، دادگستری و ارشاد اسلامی به اندیمشک

آقایان دکتر منافی، اصغری و خاتمی وزرای بهداری، دادگستری و ارشاد اسلامی به منظور ابراز همدردی با مردم اندیمشک دیروز وارد این شهر شدند و از آثار جنایات صدام کافر در این شهر که مورد اصابت موشک قرار گرفت دیدن کردند.

● تعداد شهدای اندیمشک به ۲۲ تن رسید

بگزارش خبرنگار ما از اندیمشک، با بیرون آوردن پنج جنازه دیگر از زیر آوارها در شهر اندیمشک تعداد شهدای حمله موشکی صدام جنایتکار به مناطق مسکونی این شهر مقاوم و شهیدپرور به ۲۲ تن رسید. این گزارش حاکیست که تجسس برای بیرون آوردن دیگر شهدای احتمالی این جنایت هولناک از زیر آوار همچنان ادامه دارد.

تشییع پیکر پاک شهدای اندیمشک

در میان اندوه وغم هزاران تن از مردم مصیبت دیده وداغدار اندیمشک پیکرهای پاک ۱۵تن از شهدای حمله موشکی روز گذشته صدام امریکائی به اندیمشک بعد از ظهر دیروز با شکوه خاصی تشییع شد بنابگزارش خبرنگار خبرگزاری جمهوری اسلامی از اندیمشک پیکرهای پاک این عزیزان پس از اقامه نماز جمعه در حالیکه خبرنگاران داخلی وخارجی از جریان تشییع آنها عکس- گزارش-خبر وفیلم تهیه میکردند بر روی دوش مردم همیشه در صحنه اندیمشک تا گورستان بهشت زهرای این شهر حمل ودر آنجا به خاک سپرده شد این گزارش حاکی است در لاله زار شهیدان اندیمشک که آقایان صافی واصغری وزرای بهداری-دادگستری-معاون امور پارلمانی-نخست وزیر، آقای زرهانی نماینده مردم دزفول در مجلس شورای اسلامی خانواده شهدا وگروه کثیری از اهالی اندیمشک ومقامات این شهر حضور داشتند وزیر ارشاد اسلامی سخنانی ایراد کرد وبا اشاره به اینکه ما بحق هستیم وبه همین خاطر است که ابر قدرتها باما میجنگند گفت جنگما بر سر مرز جغرافیائی نیست بلکه بر سر مرز عقیده وایمان است این گزارش همچنین حاکی است پیکر پاک ۷تن دیگر از شهدای حمله موشکی دیروز صدام مردود به اندیمشک به دزفول انتقال داده شد تا در این شهر به خاک سپرده شوند.

اهواز- ساعت ۲۰/۵۰ دقیقه روز پنجشنبه بار دیگر دزفول قهرمان مورد حمله موشکی جریان آخرین جنایت هولناک رژیم صهیونیستی صدام دعوت میکند که به این شهر سفر کنند.

به امید روزی که شاهد سرنگونی طاعوت بغداد وبرقراری حکومت عدل اسلامی در کشور اسلامی عراق باشیم انشاء الله...

ستاد تبلیغات جنگ

بازدید خبرنگاران خارجی از اندیمشک

گروهی از خبرنگاران داخلی و خارجی و نمایندگان رسانه‌های گروهی خارجی مقیم ایران پیش از ظهر دیروز بدعوت ستاد تبلیغات جنگ به منظور بازدید از آثار حملهٔ موشکی صدام جنایتکار به اندیمشک وارد این شهر شدند گزارش خبرنگار ما از اندیمشک حاکی است اعضای این گروه پس از ورود به اندیمشک بلافاصله رهسپار محل اصابت موشک شدند. و از آثار این فاجعهٔ هولناک و ضدبشری فیلم، عکس و گزارش تهیه کردند. این گزارش حاکی است بازدید خبرنگاران دیروز به هنگامی صورت گرفت که هنوز کار تجسس برای خارج کردن دیگر شهدای احتمالی این فاجعه ادامه داشت و مردم ضمن حلقه زدن بدور آنان و بیان چگونگی حادثه از آنان خواستند این جنایت هولناک و فاجعه‌آمیز را بطور حقیقی و کامل به اطلاع مردم جهان برسانند. مردم همچنین در موقع بازدید خبرنگاران خارجی بدادن شعارهائی علیه صدام جنایتکار و امریکای جهانخوار پرداختند.

ورود وزرای بهداری، دادگستری و ارشاد اسلامی به اندیمشک

آقایان دکتر منافی، اصغری و خاتمی وزرای بهداری، دادگستری و ارشاد اسلامی به منظور ابراز همدردی با مردم اندیمشک دیروز وارد این شهر شدند و از آثار جنایات صدام کافر در این شهر که مورد اصابت موشک قرار گرفت دیدن کردند.

● تعداد شهدای اندیمشک به ۲۲ تن رسید

بگزارش خبرنگار ما از اندیمشک، با بیرون آوردن پنج جنازه دیگر از زیر آوارها در شهر اندیمشک تعداد شهدای حمله موشکی صدام جنایتکار به مناطق مسکونی این شهر مقاوم و شهیدپرور به ۲۲ تن رسید. این گزارش حاکیست که تجسس برای بیرون آوردن دیگر شهدای احتمالی این جنایت هولناک از زیر آوار همچنان ادامه دارد.

تشییع پیکر پاک شهدای اندیمشک

در میان اندوه وغم هزاران تن از مردم مصیبت دیده وداغدار اندیمشک پیکرهای پاک ۱۵تن از شهدای حمله موشکی روز گذشته صدام امریکائی به اندیمشک بعد از ظهر دیروز با شکوه خاصی تشییع شد بنابگزارش خبرنگار خبرگزاری جمهوری اسلامی از اندیمشک پیکرهای پاک این عزیزان پس از اقامه نماز جمعه در حالیکه خبرنگاران داخلی وخارجی از جریان تشییع آنها عکس- گزارش-خبر وفیلم تهیه میکردند بر روی دوش مردم همیشه در صحنه اندیمشک تا گورستان بهشت زهرای این شهر حمل ودر آنجا به خاک سپرده شد این گزارش حاکی است در لاله زار شهیدان اندیمشک که آقایان صافی واصغری وزرای بهداری-دادگستری-معاون امور پارلمانی-نخست وزیر، آقای زرهانی نماینده مردم دزفول در مجلس شورای اسلامی خانواده شهدا وگروه کثیری از اهالی اندیمشک ومقامات این شهر حضور داشتند وزیر ارشاد اسلامی سخنانی ایراد کرد وبا اشاره به اینکه ما بحق هستیم وبه همین خاطر است که ابر قدرتها باما میجنگند گفت جنگما بر سر مرز جغرافیائی نیست بلکه بر سر مرز عقیده وایمان است این گزارش همچنین حاکی است پیکر پاک ۷تن دیگر از شهدای حمله موشکی دیروز صدام مردود به اندیمشک به دزفول انتقال داده شد تا در این شهر به خاک سپرده شوند.

اهواز- ساعت ۲۰/۵۰ دقیقه روز پنجشنبه بار دیگر دزفول قهرمان مورد حمله موشکی خونخواران حاکم بر عراق قرار گرفت.

براساس اولین گزارشات واصله در ساعت ۲۱/۳۰ دقیقه دژخیمان عراق اینبار نیز یکی از مناطق پرجمعیت شهر را هدف حمله خود قرار دادند.

درحالیکه تلاش برای خارج کردن سایر قربانیان احتمالی حمله صبح روز پنجشنبه صدامیان کافر از زیر آوارهای شهر اندیمشک همچنان ادامه دارد- جنایتکاران حاکم بر بغداد ساعت ۲۰/۵۰ دقیقه بار دیگر شهر قهرمان دزفول را بوسیله موشکهای اهدایی شرق و غرب مورد حمله قرار دادند و گروه کثیری از اهالی این شهر را به خاک و خون کشیدند گزارش خبرگزاری جمهوری اسلامی حاکیست که براثر این حمله وحشیانه تا ساعت ۲۳ پنجشنبه شب بیش از ۸۰ تن از اهالی غیرنظامی دزفول شهید و مجروح شده‌اند و حدود ۴۰ باب منزل مسکونی در این شهر ویران و به چندین خانه و مغازه دیگر آسیب کلی و جزئی وارد شده است در حال حاضر تلاش اکیپهای امداد با همیاری مردم همیشه درصحنه درفول برای خارج ساختن قربانیان احتمالی حمله موشکی صدامیان کافر به درفول که برای سومین‌بار طی دو ماه گذشته صورت می‌گیرد ادامه دارد.

برپایه همین گزارش وزرای بهداری، دادگستری و ارشاد اسلامی به منظور ابراز همدردی با مردم دزفول وارد این شهر شدند و از آثار جنایات صدام کافر در این شهر دیدن کردند.

۲۱ مسلمان عراقی به جمهوری اسلامی ایران پناهنده شدند

سنندج: ده نفر دیگر از مسلمانان عراقی روز ۶۲/۲/۳۰ ازطریق یکی از مرزهای غربی کشور به جمهوری اسلامی ایران پناهنده شدند. این عده از اهالی بغداد و کربلا هستند و بطور موقت در هلال احمر سنندج اسکان داده شده‌اند.

همچنین یازده تن دیگر از مسلمانان مظلوم عراقی که ازطریق مرزهای غربی کشور به جمهوری اسلامی ایران پناهنده شده بودند پریروز بطور موقت در جمعیت هلال احمر سنندج اسکان داده شدند.

در بین این عده که از اهالی بغداد میباشند خانم خانه‌دار- محصل- کودک چهارساله- کارمند بازنشسته- مکانیک- نجار- قهوچی و لحیم کار دیده میشوند.

اطلاعیه شماره ۱۳۱۴ ستاد مشترک ارتش جمهوری اسلامی ایران

بسمه تعالی

درود و رحمت الهی نثارروان شهدای تازه بخون‌خفته‌اند بمشک و دزفول ضمن عرض تبریک و تسلیت بمناسبت شهادت مظلومانه جمعی از خواهران و برادران عزیزمان درانديمشک و دزفول بخشی از رویدادها وعملیات رزمی نیروهای اسلام را به آگاهی میرساند. در ۲۴ ساعت گذشته نبرد دراکثر جبهه‌های جنوب با مبادله آتش توپخانه و سایر سلاحهای سنگین ادامه داشت و رزمندگان ما ضمن حفظ تسلط برمواضع و پدافند موثر از مناطق استحفاظی خود با برتری توان رزمی روی محلهای استقرار متجاوزان آتش گشودند وهرگونه حرکت وجابجائی نیروهای دشمن را بشدت سرکوب نمود و قسمتی از مواضع آنان را درهم کوبیدند و درمنطقه عملیاتی آبادان و خرمشهر با آتش نیروهای ما ۵ سنگر اجتماعی و یک موضع تیربار دشمن درآنسوی اروندرود منهدم شد. همچنین تعدادی از قوای صدامی دراین منطقه کشته و یا زخمی شدند. روز گذشته شهر مقاوم آبادان درچند نوبت شدیداً بوسیله سلاحهای دوربرد دشمن هدف قرار گرفت که درنتیجه‌آخانه مسکونی ویران وآخانه دچار آتش‌سوزی گردید. درمنطقه عملیاتی غرب رزمندگان با زیر آتش داشتن مواضع و پگانهای دشمن یک دستگاه تانک یک کامیون ویک خودرو مهندسی دشمن را به آتش کشیدند و تعدادی سنگر نفرات پیاده عراقی را منهدم کردند. روز گذشته پگانهای رزمنده ما مستقر درمنطقه مریوان بخشی از مواضع دشمن را درحوالی ولیاوه وهفت توانان درهم کوبیدندو بعلاوه بااجرای آتش توپخانه مانع نقل و انتقالات نظامیان عراقی درمناطق مذکور شدند.

آگهی دعوت مجمع عمومی عادی سالیانه شرکت کارخانه تولیدی پوشاک روستا قهرود

جلسه مجمع عمومی عادی سالیانه شرکت کارخانه تولیدی پوشاک روستا قهرود (سهامی خاص) در ساعت ۹صبح روز شنبه مورخ ۱۳۶۲/۳/۷ در محل کارخانه درروستای قهرود کاشان تشکیل می‌گردد.

از کلیه صاحبان سهام دعوت می‌شود درروز و ساعت مقرر در محل مذکور حضور بهم رسانند.

دستور جلسه:

۱-طرح و بررسی گزارش های مالی عملکرد سال ۱۳۶۱ (تراز نامه و صورت حساب سود و زیان) و استماع گزارش بازرس

۲-انتخاب اعضاء اصلی و علی البدل هیئت مدیره و بازرسان .

۳-تعیین روزنامه جهت درج آگهی های شرکت

۴-بررسی و تصمیم در مورد سایر موضوعاتی که در صلاحیت مجمع عمومی عادی میباشد.

هیئت مدیره شرکت کارخانه تولیدی پوشاک وروستا قهرود

بسمه تعالی

۴۰۴۹ م- الف

شرکت ملی صنایع پتروشیمی ایران

«وشاورهم فی الامر»

«سمینار بررسی امکانات توسعه صنایع پتروشیمی و صنایع وابسته در ایران»

شرکت ملی صنایع پتروشیمی بمنظور ایفای سهم خود در جهت تحقق سیاست مستقل نه شرقی - نه غربی » در نظر دارد سمیناری تحت عنوان» بررسی امکانات توسعه صنایع پتروشیمی و صنایع وابسته در ایران در مهر ماه ۱۳۶۲ برگزار نماید.

از صاحب نظران صنایع واساتید دانشگاهها، مراکز تحقیقاتی و پژوهشی، نهادهای انقلابی، سازمانهای دولتی و بخش خصوصی و کلیه کسانیکه در ارتباط با موضوع فوق تحقیق و تتبع و بررسی هائی بعمل آورده‌اند دعوت میشود مقالات و نظریات خود را بصورت مدون حداکثر تا تاریخ ۱۵ مرداد ماه ۱۳۶۲ به شرکت ملی صنایع پتروشیمی دفتر برگزاری سمینار ارسال و یا تحویل نمایند شرکت در جلسات سمینار براساس دعوت نامه کتبی خواهد بود علاقمندان به شرکت در سمینار میتوانند جهت اخذ اطلاعات بیشتر با تلفن ۸۲۶۴۷۱ دفتر برگزاری سمینار تماس حاصل فرمایند.

شرکت ملی صنایع پتروشیمی

اطلاعیه شماره ۱۳۱۳ ستاد مشترک ارتش جمهوری اسلامی ایران

بسمه تعالی

برابر گزارش رسیده از نیروها حدود ساعت ۹ بامداد امروز جنایت پیشگان صدامی با پرتاب موشک به شهر اندیمشک باز هم ماهیت غیرانسانی و ضعف و ناتوانی خود را نمایان ساختند. در این جنایت هولناک تعدادی از هموطنان عزیزمان شهید و مجروح شدند و خسارات سنگینی به خانه و مغازه‌های مردم و یک مدرسه وارد شد.

روز گذشته نبرد در اکثر جبهه های غربی کشور بصورت تبادل آتش توپخانه و جنگ افزارهای سنگین ادامه داشت و رزمندگان پرتوان ما با اعزام گروههای گشتی و شناسائی از حرکات و فعالیتهای دشمن و اجرای آتش بموقع توپخانه، حرکات و جابجائی ستونهای خودروئی نیروهای صدامی را دچار اشکال و یا متوقف ساختند. از ضایعات مشهود مزدوران صدامی، انهدام یک کامیون و یک قبضه تفنگ ۵۷ میلیمتری و چندین سنگر گزارش شده است و از تعداد تلفات پرسنلی دشمن اطلاع دقیقی در دست نیست.

در جبهه مریوان با آتش فعال آتشبارهای نیروهای ما آتش توپخانه نیروهای عراقی خاموش و با زیر آتش قرار دادن مواضع مزدوران صدامی در منطقه ولیاوه، ضایعات و تلفات قابل توجهی از قبیل انهدام مواضع نفرات و جنگ افزارها به دشمن وارد شد.

در جبهه های جنوب رزم آوران ظفرمند و نیرومند اسلام به پدافند از مواضع مربوطه ادامه داده و با هوشیاری حرکات و جابجائی نیروهای صدامی را تحت نظر داشتند. همچنین با اجرای آتشهای پدافندی به آتش نیروهای عراقی پاسخ داده و آتش آنانرا نیز خاموش کردند.

در منطقه فکه عناصری از نیروهای دشمن قصد نزدیک شدن به خطوط دفاعی رزمندگان ما را داشتند که با اجرای آتش بموقع، حرکات و پیشروی آنان سد و عناصر گشتی دشمن با تحمل ضایعات و تلفاتی مجبور به فرار شدند. در تبادل آتش جبهه آبادان رزمندگان اسلام مستقر در این منطقه با اجرای آتش بر روی‌مواضع و نیروهای دشمن در آنسوی اروند رود ضمن خاموش کردن آتش نیروهای صدامی و جلوگیری کردن از جابجائی و تغییرموضع نیروهای عراقی ۹ سنگر انفرادی و اجتماعی آنانرا بکلی منهدم و تعدادی از افرادشانرا بهلاکت رسانیده و یا مجروح کردند.

شهر آبادان دیروز نیز زیر ضربات آتش توپخانه مزدوران صدام قرار داشت که خساراتی به پارهای از نقاط شهر وارد شد.

در شبانه روز گذشته کلیه تجاوزات احتمالی هوائی هواپیماهای مهاجم ارتش متجاوز عراق به مرزهای غربی و جنوبی کشور باقدامات تاکتیکی جنگندهای نیروی هوائی ارتش جمهوری اسلامی ایران و حراست یگانهای پدافند هوائی ما خنثی شد.

اخبار روز

از سوی شورای نگهبان

انتخابات مجلس خبرگان در آذربایجان شرقی باطل اعلام شد

شورای نگهبان روزهای دوشنبه و سه شنبه تشکیل جلسه داد. دراین جلسات لایحه راجع به معافیت هزینه های گمرکی کالاهای «کابوتاژی» و لایحه راجع به ادامه عضویت شرکت ملی نفت ایران در انجمن بین المللی اکتشاف و تولید و لایحه راجع به حقوق اعضای رسمی هیات علمی مربی لیسانس، مربی، استادیار و دانشیار دانشگاهها و موسسات تحقیقاتی وزارت خانه ها که بازنشسته، موظف و فوت شده یا بشوند و لایحه راجع به ادامه عضویت شرکت ملی گاز ایران در اتحادیه بین المللی گاز و طرح قانونی الحاق یک تبصره به قانون ترخیص اتومبیل های وارده به کشور توسط ساکنین جزایر خلیج فارس، استان سیستان و بلوچستان، و لارستان مطرح و مورد بحث و بررسی قرار گرفت و عدم مغایرت این مصوبات با موازین شرع و قانون اساسی به مجلس شورای اسلامی اعلام شد. همچنین در مورد انتخابات مجلس خبرگان در حوزه انتخابیه آذربایجان شرقی پس از بحث و تبادل نظر طولانی، نظر نهایی شورای نگهبان مبنی بر ابطال آن انتخابات به وزارتکشور اعلام شد.

رئیس سازمان حفاظت محیط زیست عازم کنیا شد

آقای میرزاطاهری معاون نخست وزیر و رئیس سازمان حفاظت محیط زیست در راس هیاتی جهت شرکت در یازدهمین اجلاس وزرای محیط زیست کشورهای جهان عازم نایروبی پایتخت کشورکنیا شد.

رئیس سازمان حفاظت محیط زیست کشورمان قبل از عزیمت در گفتگوئی به سئوالات خبرنگارخبرگزاری جمهوری اسلامی در رابطه با برگزاری این اجلاس پاسخ گفت: وی در رابطه با تشکیل یازدهمین اجلاس وزرای محیط زیست کشورهای جهان گفت: این اجلاس همه ساله با شرکت نمایندگان کشورهای عضو جهت تامین خط‌مشی آینده سازمان حفاظت محیط زیست جهانی در کنیا برگزارمیشود و ضمن برنامه‌ریزی برای پاکسازی و جلوگیری از تخریب و آلودگی محیط زیست بازسازی مناطق کویری، بهبود محیط زیست در زمینه تامین بودجه این سازمان از سوی کشورهای عضو و نحوه مصرف آن در کشورها به خصوص کشورهای در حال رشد بحث و گفتگومیشود.

رئیس سازمان حفاظت محیط زیست ضمن اشاره به دستور کار این اجلاس گفت: دراین اجلاس ضمن ارائه گزارش از سوی دبیراجرائی سازمان و ارائه گزارش هریک از کشورهای عضو تجربه طرحهای موفق وناموفق اجراشده در کشورهای مختلف بحث و بررسی میشود و توصیه‌های کارشناسان کشورهای مختلف ارائه خواهد شد.

رئیس سازمان حفاظت محیط زیست کشورمان در مورد مسائل دیگری که در این اجلاس طرح خواهد شد گفت: دراین اجلاس هیات نمایندگی ایران اهداف دولت جمهوری اسلامی ایران را که تاکنون مطرح و موردعمل قرارگرفته است برای شرکت کنندگان تشریح خواهد کرد که بیشتر در مورد نشت چاههای حوزه‌های نفتی ایران که با حمله ضدانسانی رژیم عراق باعث آلودگی آبهای خلیج فارس شده است خواهد بود.

وی در این زمینه افزود: دراین اجلاس هیات نمایندگی ایران با ارائه اسناد و مدارکی حقایق آلودگی آبهای خلیج فارس و حمله ضدانسانی رژیم عراق به چاههای نفتی ایران را برای نمایندگان کشورهای شرکت کننده روشن‌ساخت رژیم صهیونیستی عراق را در ارتکاب این جنایت و بی‌توجهی به سرنوشت مردم کشورهای منطقه بیان خواهد کرد.

وی افزود: البته برخی از کشورهای‌منطقه به حقیقت مساله آشنائی دارند و رژیم عراق را باعث این آلودگی و مسئول عواقب خطرناک آن میدانند که امیدواریم آنان نیز دراین اجلاس واقعیات را جهت افشای ماهیت این رژیم بیان کنند و شرکت کنندگان دراین اجلاس نیز اگرنمی‌توانند اقدامی کنند حقیقت را بپذیرند.

وی در پایان اضافه کرد دراین اجلاس نیز همچون اجلاس کویت باردیگر آمادگی جمهوری اسلامی ایران برای جلوگیری از نشت چاههای حوزه‌های نفتی که با حمله ضدانسانی رژیم بعثی صهیونیستی عراق موجب آلودگی‌آبهای خلیج فارس و ایجادمشکلاتی برای مردم کشورهای این منطقه شده است اعلام خواهد شد.

شرایط انتخاب نامزدهای شورای عالی قضائی اعلام شد

در رابطه با انتخابات دو عضو شورایعالی قضائی از سوی هیات نظارت‌برانتخابات تکمیلی شورایعالی قضائی جمهوری اسلامی ایران اطلاعیه‌ای بدین شرح انتشار یافت.

بسم‌الله الرحمن الرحیم

در اجرای اصل یکصدوپنجاه و هشتم (۱۵۸) قانون اساسی و لایحه قانونی انتخاب سه نفر از قضات کشور برای عضویت در شورایعالی قضائی و با توجه به لزوم انتخاباب دو نفر برای تکمیل اعضای شورای عالی قضائی به موجب این اطلاعیه از کلیه قضات محترم دادگستری- دادسراها و دادگاههای انقلاب اسلامی دعوت میشود اسامی کسانیرا که شایسته نامزد شدن برای عضویت در شورای عالی قضائی می‌دانند بوسیله تلگرام یا نامه سفارشی به دبیرخانه هیات نظارت برانتخابات تکمیلی شورای عالی قضائی واقع در ساختمان شماره یک دادگستری طبقه‌چهارم ضلع جنوبی دیوان عالی کشور اطاق ۴۱۲ بفرستند براساس این اطلاعیه هم چنین کسانیکه خود را واجد شرایط نامزدی عضویت شورای عالی قضائی میدانند میتوانند مراتب نامزدی خود را طی تلگرام یا نامه سفارشی به دبیرخانه مذکور ارسال دارند.

ضمناً تلگرام یا نامه باید به ترتیبی فرستاده شود که حداکثر تا پایان وقت اداری روز شنبه ۶۲/۲/۳۱ به دبیرخانه هیات نظارت واصل گردد.

شرایط انتخاب شوندگان.

۱- سابقه کار قضائی در دادگستری، دادگاهها یا دادسرای انقلاب اسلامی ایران.

۲- اجتهاد در فقه بطوریکه بتوانند در حد یک فقیه صاحب فتوی احکام فقهی را از کتاب- سنت- و ادله دیگر استنباط کنند خواه در کسوت روحانیت باشند و خواه نباشند.

۳- عدالت و تقوی دینی که نشانه آن التزام عملی به انجام واجبات و پرهیز از محرمات اسلامی.

۴- تعهد نسبت به انقلاب اسلامی ایران.

در این اطلاعیه همچنین آمده است جهت تسهیل در رسیدگی به کار داوطلبین درخواست میشود مشخصات و نشانی کامل شماره تلفن و سابقه قضائی کاندیداها در اعلام نامزدی آنان قید گردد.

اعضای هیات نظارت برانتخابات تکمیلی اعضای شورای عالی قضائی عبارتند از:

۱- نماینده حضرت امام خمینی آقای محمدعلی صدوقی.

۲- نماینده دیوان عالی کشور آقای حسین شایگان.

۳- نماینده شورای عالی قضائی آقای حسین مهرپور محمدآبادی.

نتائج آزمون دانشگاه آزاد ۲۶ماه جاری اعلام میشود

نتایج آزمون دانشگاه آزاد اسلامی بیست وششم اردیبهشت ماه اعلام میشود. به گزارش روابط عمومی این دانشگاه نتایج آزمون مذکور که در بیستم اسفند ماه سال گذشته برگزار شد قرار است در روزنامه جمهوری اسلامی چاپ شود.

نمایشگاه کاردستی دانش آموزان

وزارت آموزش وپرورش اعلام کرد: نمایشگاهی از آثار وکارهای دست ساخته دانش آموزان مدارس راهنمائی دختران وپسران منطقه ۹آموزش وپرورش تهران در تالار دانشگاه صنعتی شریف بر قرار شده است این نمایشگاه که تا روز دوشنبه ۲۶اردیبهشت ماه جاری دایر میباشد همه روزه به جز جمعه‌ها از ساعت ۸تا۱۲ و۱۳تا۱۸ برای بازدید عموم آزاد است.

دادستان کل کشور اعلام کرد

اعضای حزب توده محارب هستند و حکمشان تصویب شده است

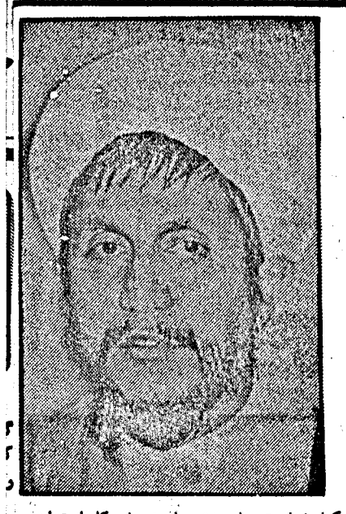

شورایعالی قضائی صبح روز ۵ شنبه تشکیل جلسه داد. در پایان این جلسه آیت الله صانعی دادستان کل کشور به خبرنگار واحد مرکزی خبر در رابطه با مسائل مطرح شده در این جلسه گفت: در این جلسه درباره اموری که درباره وزارت اطلاعات به قوه قضائیه مربوط میشود صحبت شد آیت الله صانعی همچنین درباره حمایت قوه قضائیه از مستضعفان گفت: شورای عالی قضایی کاری که میتواند بکند این است که قضات خوب را پیدا کند و آنها را در دادگاههای حقوقی بکار بگمارد. وی گفت: قوه قضائیه دنبال این است که کارهای خلاف در مورد کشاورزی یا مسکن را جرم اعلام کند. آقای صانعی در همین رابطه افزود: ولی عمده کار را باید قوه قانون گذاری و هیئت دولت بکند. آیت الله صانعی در پایان درباره مجازات سران حزب توده گفت: هنوز کیفرخواست صادر نشده است و احکام ابتدا در مجلس تصویب شده و آنها محارب هستند و این براساس قانون اساسی است که خودشان به آن رای داده‌اند و ما به دنیا باید بفهمانیم که با مقیاسهای مادی کار نمیکنیم.

تیمسار ظهیرنژاد:

هر جا که منافع آمریکا وشوروی به خطر افتدبه هرجنایتی متوسل می‌شوند

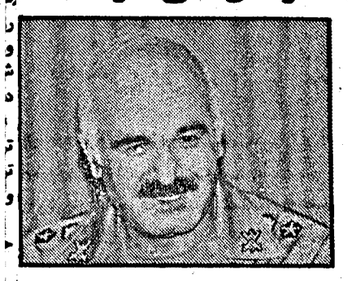

در سالروز بعثت حضرت محمد مصطفی (ص) و جهت بزرگداشت شهدای نیروی زمینی مراسمی با حضور تیمسار ظهیرنژاد رئیس ستاد مشترک وگروهی از خانواده‌های شهدای نیروهای مسلح در ستاد مشترک ارتش جمهوری اسلامی ایران برگزار شد.

در این مراسم تیمسار ظهیرنژاد طی سخنانی گفت: بیرون راندن نیروهای بعثی صهیونیستی عراق از خاک اسلامی کشورمان بجز ایثار واز خودگذشتگی فرزندان اسلام چیز دیگری نبود. اگر این خونها و قبول کردن شهادتها نبود ما هرگز نمیتوانستیم با نیروهای‌تا دندان مسلح دشمن مقابله کنیم واکنون باید می‌نشستیم و برای اجانب کف میزدیم و خودمان را محکوم میکردیم. وی ادامه داد: به پیروزی رسیدن انقلاب اسلامی ایران تسکین دهنده آلام و دردهای آنهائی بود که از تمدن شرق و غرب خسته شده بودند ما هم خونریزی‌های آمریکا را در ناکازاکی و هیروشیما وهم جنایات شوروی در افغانستان را دیده‌ایم. هر جا که منافع ابرجنایتکاران به خطر بیفتد دست به هر جنایتی میزنند. انقلاب اسلامی ما انقلابی است جهانی که بدون شک به تمدن غرب و شرق لطمه خواهد زد و انقلاب اسلامی الهی که در ایران آغاز شده است صد در صد جهانی خواهد شد. وانقلاب اسلامی ما آغازی برای اسلامی شدن جهان است.

بگزارش خبرگزاری جمهوری اسلامی پس از این سخنان حجت‌الاسلام نوری رئیس اداره سیاسی ایدئولوژی ستاد مشترک نیز مطالبی اظهار داشت: و آنگاه در حالیکه مارش نظامی نواخته میشد تیمسار ظهیرنژاد به بازماندگان شهدای نیروی‌زمینی نشان جانبازی اعطا کرد. و در پایان خطابه‌ای توسط یکی از فرزندان شهدا قرائت شد همین گزارش حاکیست بهمین مناسبت مراسم مشابهی در دانشگاه پلیس ونیروی دریائی جمهوری اسلامی ایران نیز برگزار شد. در مراسمی که در دانشگاه پلیس با حضور سرهنگ صمیمی رئیس شهربانی، حجت‌الاسلام موحدی نماینده امام در شهربانی جمهوری اسلامی وخانواده‌های شهدای شهربانی برگزار شد حجت‌الاسلام موحدی طی سخنانی گفت:

پیامبر اکرم در چنین روزی برانگیخته شد تا انسانها را از منجلاب و تباهی برهاند آنها را به بی‌نهایت کمال مقصود که /الیه راجعون/ است هدایت کند. وی همچنین گفت: شهیدان بخون خفتگان راه حق وعدالت وانسانیت هستند و قطعا به مقامهای الهی و رضوان حق تعالی رسیده‌اند. بگزارش خبرگزاری جمهوری اسلامی در مراسم بزرگداشت خاطره شهدا و سالروز بعثت حضرت رسول اکرم (ص) که در نیروی‌دریائی برگزار شد پس از تلاوت آیاتی از کلام‌الله مجید ناخدا رزمجو جانشین فرماندهی نیروی‌دریائی طی سخنانی ضمن بزرگداشت یاد شهدای نیروی‌دریائی گفت: فلسفه شهادت را نمونوان به این سادگی پنداشت. در فرهنگ اسلام شهید و شهادت معنی و مفهوم ویژه‌ای دارد. شهادت تحول نوینی را در مسئله مرگ به وجود آورده و در حقیقت شهادت تولدی دو باره در زندگی انسان است انسانی که همه چیز را از خدا میداند لاجرم دنیا

عراق به نیروهای مرزی ترکیه حمله کرد

نیروهای عراقی به گشتیهای مرزی ترکیه حمله کرده و ۶ سرباز و افسر ترک را کشته و یا مجروح ساختند.

در پی این حمله دولت ترکیه خواستار دستگیری و تنبیه عاملین این تجاوز توسط دولت عراق شد.

بگزارش خبرگزاریها رژیم بعثی عراق در یک تجاوز مرزی به ترکیه ۳ سرباز این کشور را کشته و یک افسر و دو سرباز دیگر ترک را مجروح کرد.

برپایه این گزارش پس از این تجاوز مرزی که در منطقه(اولودور) واقع در ایالت شرقی(جاکار) اتفاق افتاد سفیر رژیم حاکم بر عراق در آنکارا به وزارت امور خارجه ترکیه احضار شد تا شکایت این کشور را دریافت کند.

یک سخنگوی وزارت خارجه ترکیه در این زمینه گفت: دولت ترکیه خواستار دستگیری سریع و تنبیه عاملین این تجاوز است.

قربانیان این تجاوز مرزی در حال گشت زنی بودند.

از سوی دیگر خبرگزاری فرانسه از آنکارا گزارش داد: در آنکارا از منبع رسمی اطلاع حاصل شد روز پنجشنبه ترکیه در پی حادثه مرزی ۱۰ ماه مه(سه شنبه ۲۰ اردیبهشت) که در جریان آن سه سرباز ترک کشته و دو سرباز و یک افسر بر اثر تیراندازی از سمت عراقیها زخمی شده بودند رسما به عراق اعتراض کرد.

وزیر امور خارجه ترکیه طاها محمود القیسی سفیر عراق در آنکارا را احضار کرد و از وی خواستار بازداشت و مجازات مسئولان این حادثه شد.

سفیرعراق به وزیر امور خارجه ترکیه تاکید کرده است که تیراندازی از سوی نیروهای مسلح عراقی صورت نگرفته است.

برپایه این گزارش یک جیپ ارتش ترکیه هنگامی که بعد از ظهر سه شنبه در چاکار واقع در ۹۰۰ کیلومتری جنوب آنکارا در منطقه اولودر سرگرم گشت بود هدف آتش سلاحهای خودکار عناصر ناشناختهای قرار گرفت که بر اثر آن ۶ نظامی ترک کشته و زخمی شدند.

خدام وزیر خارجه سوریه هشدار داد:

طرح آمریکا حاکمیت، استقلال، وامنیت لبنان را نقض می کند

*** معاون وزیر خارجه آمریکا: بزودی شاهد حمایت قاطعانه پارلمان لبنان از موافقتنامه پیشنهادی آمریکا خواهید بود!**

*** دربار سعودی ماموریت یافت برای تحت فشار قراردادن سوریه تلاش کند.**

*** سفر وزیر خارجه رژیم فالانژ لبنان به دمشق بدون نتیجه پایان یافت.**

*** جنبش امل اسلامی ضمن رد طرح آمریکا اعلام داشت با حضور رژیم صهیونیستی بهرصورتی مبارزه خواهد کرد.**

بگزارش خبرگزاریها از دمشق، عبدالحلیم خدام وزیر خارجه سوریه ضمن رد طرح آمریکا برای رسمیت دادن به حضور صهیونیستها در لبنان، اعلام داشت که طرح آمریکا حاکمیت، استقلال وامنیت لبنان را نقض می‌کند. لکن معاون وزیر خارجه آمریکا در قاهره اظهار داشت بزودی شاهد حمایت قاطعانه پارلمان لبنان از موافقتنامه پیشنهادی آمریکا خواهید بود. بعلاوه دربار سعودی ماموریت یافت برای تحت فشار قراردادن سوریه تلاش کند. در همین حال سفر وزیر خارجه رژیم فالانژ لبنان به دمشق بدون نتیجه پایان یافت.، همچنین جنبش امل اسلامی ضمن رد طرح آمریکا هشدار داد که با حضور رژیم صهیونیستی بهرصورتی مبارزه خواهد کرد.

فالانژها مجبور به اطاعتند

آمریکا روز گذشته به اسرائیل اطمینان خاطر داد که رژیم فالانژ لبنان را وادار به امضای موافقتنامه خواهد کرد. اگر چه سوریه از این موافقتنامه انتقاد کرده است و آن را بعنوان تسلیم اعراب خوانده است. درهمین حال رادیو رژیم فالانژ لبنان صبح دیروز اعلام کرد که تاریخ امضای این موافقتنامه به احتمال زیاد روز سه‌شنبهٔ آینده خواهد بود. همچنین نیکلاس ویلیوتس معاون وزارت امورخارجه هیئت حاکمه آمریکا که جهت مذاکره با مقامات رژیم مصر در قاهره بسر میبرد، گفت قرار است پارلمان لبنان با طرح موافقتنامه پیشنهادی آمریکا رسماً موافقت کند. وی گفت حمایت قاطعانهٔ پارلمان لبنان از موافقتنامه اسرائیل و رژیم فالانژ لبنان «محرکی قوی» جهت خروج نیروهای سوریه و سازمان آزادی‌بخش فلسطین از لبنان خواهد بود. وی افزود بهمین دلیل، شما بزودی شاهد حمایت قاطعانه پارلمان لبنان از موافقتنامهٔ پیشنهادی آمریکا خواهید بود! ازسوی دیگر امین جمیل روز پنجشنبه ضمن ملاقات با روسای جوامع مختلف مذهبی لبنان طرح توافق رژیم صهیونیستی و فالانژهای لبنان را باآنان مورد بررسی قرار داد این جلسه بدون توافق جدی به پایان رسید.

لکن یک سخنگوی رژیم صهیونیستی دیروز گفت درپی شکست مذاکره کنندگان آمریکا، رژیم صهیونیستی ورژیم فالانژ لبنان برسر جزئیات مربوط به موافقتنامهٔ خروج نیروهای خارجی از لبنان، این مذاکرات روز یکشنبه مجددا دنبال خواهد شد.

لازم به یادآوری است که شرکت‌کنندگان در مذاکرات قبلاً اظهار امیدواری کرده بودند که اجلاس دیروز آخرین دور مذاکرات درراه امضاءموافقتنامه فالانژها و صهیونیستها باشد

دوره‌گردی فالانژها

درهمین حال رژیم فالانژ لبنان امکانات خود را برای خروج نیروهای بازدارندهٔ عرب ازلبنان بسیج کرده است.

ایلی‌سالم وزیرخارجه لبنان که دردمشق بسرمیبرد ظهر دیروز باحافظ اسد رئیس جمهوری سوریه ملاقات و ضمن تسلیم نامه امین جمیل با وی به گفتگوپرداخت بگزارش خبرگزاری جمهوری اسلامی ازدمشق دراین ملاقات عبدالحلیم خدام وزیر خارجه و وزیرمشاور درامورخارجه سوریه نیزحضورداشتند.همچنین عبدالحلیم خدام وزیرامورخارجه سوریه دیروز دردیدار جداگانه‌ای با ایلی‌سالم وزیرامورخارجه رژیم فالانژ لبنان گفت دولت متبوع وی موافقتنامه مربوط به خروج نیروهای خارجی از لبنان را کاملا مردود میداند.

به گفتهٔ یک مقام آگاه خدام درمذاکرات سه ساعته دیروز خود با ایلی‌سالم گفت موافقتنامه پیشنهادی که باپادرمیانی آمریکا تدوین یافته وانتظارمیرود بزودی به امضاء برسدحاکمیت، استقلال و امنیت لبنان رانقض میکند و به همین دلیل سوریه این طرح راکاملا ردمیکند. براساس این گزارش عبدالحلیم خدام گفت این موافقتنامه علاوه برلطمه زدن به حاکمیت و استقلال لبنان تعهدات این کشور درقبال جهان عرب را زیرپا گذاشته و به امنیت ومنافع سوریه نیزآسیب خواهندرساند.

ماموریت دربار سعودی

کاسپاروواین برگر وزیر جنگ آمریکا که بمنظور ملاقات با یک مقام بلند پایه دربار سعودی به پاریس سفر کرده بود بهنگام بازگشت از پاریس اظهار داشت که وی اکنون نسبت به عقبا نشینی نیروهای سوریه از لبنان خوشبین است.

وی گفت: من گزارش دیدار و مذاکرات خود با شاهزاده سلطان وزیر عربستان را باطلاع جرج شولتز وزیر خارجه وپیلیام کلارک مشاور امنیتی ریگان خواهم رساند. بلافاصله دیوید کیمخه رئیس هیئات نمایندگی رژیم صهیونیستی در گفتگوهای سه جانبه در نتانیا دیروز گفت وی امیدوار است سوریه تحت فشار بین‌المللی و بخصوص اعراب، است از موضع خود بردارد بعلاوه وزیر امور خارجه آلمان دیروز از کشورهای عربی خواست تا موضع مدبرانه‌تری در ادامه مواضع عربستان اتخاذ نمایند.

در همین حال مروان القاسم وزیر خارجه رژیم اردن در هنگام تسلیم شاه حسین اردنی به امین جمیل تائید رژیم کشورش را از توافق فالانژهای لبنان- اسرائیل اعلام کرد. از سوی دیگر وزیر خارجه آمریکا در مصاحبه خود در پاریس گفت رژیم‌های عراق، اردن، مصر و عربستان خواهان خروج نیروهای سوریه عضو نیروهای بازدارنده عرب و همچنین سازمان آزادیبخش فلسطین از لبنان میباشند.

رئیس هیات نمایندگی رژیم صهیونیستی در مذاکرات سه جانبه نیز، زمان عقب نشینی نیروهای متجاوز اسرائیل از لبنان را منوط به خروج سریع نیروهای سوری از لبنان اعلام کرد. لازم بتذکر است نیروهای سوری عضو «نیروهای بازدارنده عرب» برخواست دولت لبنان و موافقت اجلاس سران عرب در این کشور استقرار یافته‌اند و ماموریت آنها کمک برای اعاده امنیت باین کشور تعیین گردیده است.این نیروها بخاطر گسترش دامنه جنگ داخلی لبنان باین کشور عزیمت کرده‌اند.

مخالفت جنبش امل اسلامی

در همین حال جنبش امل اسلامی طی نطقی در شهر بعلبک مردم لبنان را به ایستادگی در برابر توافق سه جانبه آمریکا، فالانژهای لبنان و رژیم صهیونیستی فراخواند.

ابوهشام رهبر جنبش امل اسلامی گفت ما از همه کسانیکه در برابرمذهبشان و سرنوشتشان احساس تعهدمی‌کنند می‌خواهیم که با کمال شجاعت و قدرت در برابر طرح توافق میان اسرائیل متجاوز و فالانژهای لبنان ایستادگی نمایند.

وی ضمن تاکید براین مطلب که هویت لبنان در حال حاضر موردتهدید واقع شده گفت، به اجرا درآمدن توافق میان رژیم صهیونیستی و فالانژهای لبنان خطری برای سرنوشت و هویت مسلمانان و مسیحیان و یکپارچگی لبنان بشمارمی‌رود.

وی در پایان سخنان خود گفت بنابرتعهدمان نسبت به خط امام خمینی و روش امام موسی صدر در رویارویی با اسرائیل، آمریکا و هرشیطان دیگر در جهان، ما با خونمان در برابر پذیرش هرنوع حضورصهیونیستی اعم از حضورنظامی یا فرهنگی و یا تجاری ایستادگی خواهیم نمود.

همچنین جمهوری دمکراتیک عربی یمن ضمن محکوم کردن توطئه آمریکا برای سازش میان رژیمهای صهیونیستی و فالانژهای لبنان خواستارحمایت از تمامیت ارضی از لبنان دربرابر اشغالگران صهیونیست شد.

آخرین خبر

ایلی سالم وزیرامورخارجه رژیم فالانژ لبنان بدون آنکه موفق شود مقامات سوریه را بدست برداشتن از مخالفتشان با موافقتنامه رژیم فالانژ لبنان و رژیم متجاوز صهیونیستی جلب کند، دیروز از دمشق با دست خالی به بیروت بازگشت.

این مقامها گفتند گرچه سوریه از مخالفت خود با این طرح دست برنداشته، مذاکرات سوریه و لبنان نباید به بن‌بست کشیده شده، تلقی شود.

لکن رادیو دمشق به نقل از عبدالله الاحمد معاون حزب بعث سوریه گفت: این کشور تمام طرحهای سازشکارانه‌ای را که آمریکایی‌ها ارائه دهند مردود خواهد شمرد. در همین رابطه روزنامهٔ رسمی البعث در سرمقالهٔ خودنوشت: طرح شولتز میان مرگ و زندگی آویزان است و سرنگونی آن به معنای سرنگونی طرح گام به گام آمریکا در منطقه خواهد بود و ما انتظارآنرا داریم که نبرد با این طرح یک درگیری سخت باشد.

رژیم عراق با طرح آمریکا برای تجزیهٔ لبنان موافقت کرد!

بگزارش خبرگزاریها از پاریس جورج شولتز وزیر خارجه هیئت حاکمه آمریکا طی کنفرانس مطبوعاتی خود درپاریس گفت در جریان ملاقاتش باطارق یوحنا میخائیل عزیز وزیر خارجه رژیم بعث عراق نامبرده موافقت رژیم عراق با طرح توافق رژیم صهیونیستی و فالانژهای لبنان را به وی ابلاغ کرده است. بگزارش خبرگزاری لیبی از پاریس شولتز گفت وزیر خارجه رژیم عراق موافقت اصولی این رژیم با عقب نشینی نیروهای سوری و فلسطینی را به وی اطلاع داده است بعقیده ناظران، این طرح نهایتاً به تجزیه لبنان منجر خواهد شد شولتز افزود در جریان ملاقات با طارق عزیز روابط آمریکا با عراق و راههای توسعه آنرا نیز مورد بحث و گفتگو قرار داد بعلاوه یاسرعرفات رئیس سازمان آزادی بخش فلسطین دیروز وارد دمشق شد.

خبرگزاری کویت که این خبر را داده است می‌افزاید عرفات بهنگام ورود به دمشق از سوی معاون گروه الفتح همراهی میشد عرفات روز سه‌شنبه دمشق را برای سفر به عربستان و تونس ترک کرده بود

از سوی دیگر فرمانده ارتش فالانژ لبنان دیروز در ملاقاتی با فرمانده ناوگان ششم آمریکا مذاکراتی در زمینه کمکهای نظامی آمریکا به ارتش فالانژ لبنان وآموزش نیروهای ارتش این رژیم انجام داد.

وزیر جنگ رژیم صهیونیستی، جنگ علیه سوریه را محتمل دانست

بگزارش خبرگزاریها از بیروت در ادامه واکنشهای ضد صهیونیستی در مناطق تحت اشغال عمال رژیم اشغالگر قدس یک اتوبوس حامل نظامیان صهیونیستی که در جاده‌ای در شرق بیروت عبور میکرد براثر برخورد با یک مین که توسط انقلابیون مسلمان کار گذاشته شده بود، منهدم شد.

یک گزارش خبرگزاری فرانسه از بیت‌المقدس حاکیست سخنگوی رژیم صهیونیستی ضمن تایید خبر این انفجار، گفته است که براثر انفجار این مین دست کم ۱۶ سرباز مجروح شده‌اند.از سوی دیگر موشه‌آرنز وزیر جنگ رژیم صهیونیستی در مصاحبه‌ای که دیروز منتشر شد گفت احتمال جنگ بین اسرائیل و سوریه بشدت افزایش یافته است.

وزیر جنگ اسرائیل گفت تخلیه خانواده دیپلماتهای شوروی از بیروت یکی از نشانه‌های امکان افزایش جنگ میان اسرائیل و سوریه است. موشه آرنز در مصاحبه با روزنامه معاریو گفت تدارک نظامی شدیدی در سوریه در جریان است. لکن ما نمیدانیم که این گونه تدارکات ماهیت تدافعی یا تهاجمی دارد.

وزیر جنگ اسرائیل ادعا کرد ما خواهان جنگ با سوریه نیستیم وی افزود با وجود این احتمال جنگ بین اسرائیل و سوریه بشدت افزایش یافته است.

در ادامه سیاستهای تجاوزکارانه صهیونیستها:

صدهزار اسرائیلی در سرزمینهای اشغالی غرب رود اردن اسکان میبابند

بگزارش خبرگزاری جمهوری اسلامی وزیر جنگ رژیم غاصب صهیونیستی طی سخنانی در بیت‌المقدس گفت درآینده با اسکان صدها هزار اسرائیلی در غرب رود اردن این منطقه کاملا رنگ یهودی و اسرائیلی بخود خواهد گرفت.

رادیو کویت ضمن اعلام این خبر بنقل از تلویزیون رژیم اشغالگر قدس گفت رژیم صهیونیستی بزودی دستوراتی جهت ایجاد ده اسکان نشین تازه در شمال غربی فلسطین اشغالی صادر خواهد کرد.

بدین ترتیب با ایجاد یک شهرک دیگر در نزدیکی نابلس بزرگترین شهر فلسطین ساحل غربی رود اردن تعداد کل شهرکهای یهودی نشین به یکصدو یازده خواهد رسید.

دستگیری ۶۳ نوجوان لبنانی توسط صهیونیستها

بگزارش خبرگزاری جمهوری اسلامی گزارشهای رسیده از منطقه بقاع در لبنان حاکیست مردم مسلمان شهرک قرعون در بقاع غربی در اعتراض به بازداشت ۶۳ نوجوان این شهرک توسط سربازان اشغالگر صهیونیستی بعلت مخالفت آنها با خدمت در صفوف نیروهای مزدور سعدحداد دست به تظاهرات زدند.

بگزارش خبرگزاری لیبی از بیروت خبرنگاران گفتند تظاهرکنندگان اشغال لبنان توسط نیروهای صهیونیستی و خیانت برخی از رژیمهای عربی را محکوم کردند.

تظاهرکنندگان ضمن بستن جاده‌ای که بقاع غربی را به جنوب لبنان وصل میکند لاستیک اتومبیلها را در این جاده به آتش کشیدند. نیروهای اشغالگر درصدد سرکوب این تظاهرات برآمدند امتناع تظاهرکنندگان با سنگ و چوب به نیروهای صهیونیستی حمله کردند.

درپی این تظاهرات نیروهای تقویتی صهیونیستی به منطقه فرستاده شدند. این نیروها شهرک قرعون را محاصره کرده و مجدداً دست به حمله و بازداشت و سرکوب مردم مسلمان این شهرک زدند.

همچنین براساس اطلاع واصله از منابع فلسطینی نظامیان رژیم صهیونیستی یکی از رهبران دانشجویان دانشگاه فلسطینی بیرزیت در کرانه باختری رود اردن را دستگیر کرده ودوتن دیگر را تحت نظر قرار داده‌اند.

انعکاس خبر افتتاح اولین کنگره حزب جمهوری اسلامی در مطبوعات سوریه

دمشق-خبرگزاری جمهوری اسلامی- روزنامه الثوره در شماره روز پنجشنبه خود ضمن درج خبر افتتاح اولین کنگره حزب جمهوری اسلامی در تهران نوشت در این مراسم آقای خامنه‌ای رئیس جمهور ودبیر کل حزب جمهوری اسلامی ضمن اشاره به شخصیت شهید دکتر بهشتی اولین دبیر کل حزب، بر ضرورت وجود مردم در صحنه به زعامت امام خمینی وتحقق اهداف فرهنگی واقتصادی بعنوان پایه‌های اساسی پیروزی کامل انقلاب اسلامی تاکید کرد

از سوی دیگر روزنامه‌های سوریه همچنان به سفر شولتز به منطقه وموافقت نامه امریکا لبنان-اسرائیل- حمله کردند واین توافق را توطئه دیگر امپریالیسم وصهیونیسم برای به اشغال در اوردن لبنان واستفاده از این کشور به عنوان پایگاه عملیات علیه سوریه وکشورهای منطقه ذکر کردند خبرنگار خبرگزاری جمهوری اسلامی در ادامه گزارش خود میافزاید روزنامه تشرین در شماره دیروز خود بااشاره به ملاقات شولتز وطارق عزیز در پاریس واظهارات شولتز مبنی بر خاتمه جنگ ایران وعراق تاکید کرد که امریکا جنگ عراق علیه ایران واسرائیل علیه لبنان را برای سرکوبی ملتهای منطقه شعلهور ساخته وبرای نیل به اهداف نهائی خود سعی در نجات رژیم بغداد از طریق خاتمه دادن جنگ تحمیلی عراق بر جمهوری اسلامی ایران وهمچنین اشغال خاک لبنان از طریق موفقت نامه شولتز را دارد.

رژیم صهیونیستی آمادگی خود را برای کمک به ضد انقلابیون نیکاراگوا از طریق رژیم هندوراس اعلام کرد

دایان نماینده رژیم صهیونیستی در آمریکای مرکزی در مصاحبه‌ای اعلام کرد که این رژیم آماده است تا به هندوراس که به ضد انقلابیون نیکاراگوئه کمک می‌کند اسلحه بفروشد. وی که مشغول بازدید از هندوراس است گفت اسرائیل قصد دارد کمک‌های فنی خود به این کشور را افزایش دهد. لازم به یادآوری است که در حال حاضر نیروهای ضد انقلابی نیکاراگوا از خاک هندوراس به عنوان پایگاه استفاده می‌کنند.

از سوی دیگر در ادامه نبرد میان ارتش نیکاراگوا و ضد انقلابیون در مرزهای شمالی یکی از فرماندهان ارتش نیکاراگوا گفت که سربازان ارتش اینکشور بعد از دو ماه نبرد سنگین با ۷۵۰ تن از ضد انقلابیون در ایالت ماتاگالپا توانسته‌اند آنان را در این ناحیه از بین ببرند.

بگزارش رویتر از ماناگوا این فرمانده نیکاراگوائی افزود که نیروهایش در این نبردها ۲۴۳ تن از ضد انقلابیون را کشته، ۶۱ تن را زخمی و ۱۲ تن را دستگیر کرده‌اند و توانستند ایالت ماتاگالپا که در عمق خاک نیکاراگوا و یکصد کیلومتری ماناگوا پایتخت این کشور قرار دارد و ضد انقلابیون تصمیم داشتند از آن به عنوان پایگاهی برای حمله به دیگر نقاط استفاده کنند را پاکسازی کنند.

وی همچنین ضمن نشان دادن عکسهای کودکانی که توسط این مزدوران آمریکایی کشته شده‌اند گفت: اکثر تلفات ما را مردم غیر نظامی تشکیل میدهند و تلفات سربازان ارتش ما معدود بوده است.

در همین حال خبرگزاری یونایتدپرس به نقل از سفیر نیکاراگوا در مکزیک گزارش داد که وی گفته است کشورش حاضر است یک موافقتنامه عدم تجاوز را با آمریکا و هندوراس به امضاء رساند و بمنظور کاهش تشنج در منطقه انجام مذاکرات مربوط به صلح را نیز آغاز کند.

براساس گزارش یونایتدپرس سفیر نیکاراگوئه در ملاقات با روزنامه نگاران ایالتی آمریکای لاتین در این شهر همچنین ضمن قبول پیشنهاد استقرار ناظران غیر نظامی سازمان ملل در مرزهای مشترک هندوراس و نیکاراگوئه گفته دولت ساندینیست در حالیکه در مقابل تهاجمات خارجی از خود دفاع میکند در صدد یافتن راه حلهای صلح آمیز نیز می‌باشد.

انفجار دو بمب در مرکز نظامی آمریکا

واحد مرکزی خبر به نقل از خبرگزاری آسوشیتدپرس از نیویورک گزارش داد انفجار دو بمب به فاصله شصت و پنج دقیقه از یکدیگر که سحرگاه دیروز در دو مرکز نظامی آمریکا در نزدیکی نیویورک روی داد خسارات مالی فراوانی بجای گذاشت بر اثر این انفجارها دو مرکز نیروهای احتیاط ارتش آمریکا متحمل خسارات مالی فراوان شدند لکن تلفات جانی همراه نداشت. تلفن کنندگان ناشناس بمب گذاری در این مرکز نظامی را قبل از انفجار به پلیس آمریکا اطلاع دادند لکن مامورین نتوانستند به موقع وارد عمل شده و آنها را خنثی کنند هنوز هیچ گروهی مسئولیت این انفجارها را به عهده نگرفته است.

بسمه تعالی

دفتر مرکزی جهاد سازندگی به دونفر متخصص تأسیسات با حداقل ۱۰ سال سابقه کار و یا دو تکنسین تأسیسات با حداقل ۵ سال سابقه کار برروی دستگاههای دیگ بخار، چیلر آنربیش و غیره دارد.
آدرس:
میدان انقلاب، جهاد سازندگی طبقهٔ دوم- امور داخلی تلفن ۶۶۷۶۸۳

جمهوری اسلامی ایران
وزارت بازرگانی

مرکز تهیه و توزیع قطعات و ماشین‌آلات صنعتی

به میمنت سالروز ولادت سالار شهیدان حضرت امام حسین (ع) و روز پاسدار، شروع کار مرکز تهیه و توزیع قطعات و ماشین‌آلات صنعتی را به اطلاع میرساند. تعرفه‌های موضوع فعالیت این مرکز بشرح زیر میباشد.

۸۴/۱۰-	۸۴/۱۶-	۸۴/۱۸-	۸۴/۱۹-	۸۴/۲۰-	۸۴/۲۹
۸۴/۳۰-	۸۴/۳۶-	۸۴/۳۷-	۸۴/۳۸-	۸۴/۳۹-	۸۴/۴۰
۸۴/۴۲-	۸۴/۴۳-	۸۴/۴۴-	۸۴/۴۵-	۸۴/۴۶-	۸۴/۴۷
۸۴/۴۸-	۸۴/۴۹-	۸۴/۵۰-	۸۴/۵۶-	۸۴/۵۷-	۸۴/۵۸
۸۴/۵۹-	۸۴/۶۰-	۸۴/۶۱-	۸۴/۶۵		

آدرس: خیابان کریم خان‌زند- خیابان حافظ شماره ۶۳۹
تلفن: ۸۹۷۱۸۳- ۸۹۵۸۵۷- ۸۹۴۱۸۵
روابط عمومی مرکز تهیه و توزیع قطعات و ماشین‌آلات صنعتی

بسمه‌تعالی

سالروز بعثت منجی بزرگ عالم بشریت و اشرف مخلوقات و پیامبر ختمی‌مرتبت حضرت محمد(ص) را به عموم مسلمانان جهان و حضرت‌مهدی(عج) و نائب برحقش حضرت امام خمینی تبریک و تهنیت عرض نموده و بپاس بزرگداشت این روز فرخنده و پاسداری از شعائر جمهوری اسلامی ایران اعلام میدارد:

فروش پرچم رسمی دولت جمهوری اسلامی ایران (ابعاد ۸۰ × ۱۵۵ و پارچه دوشس براق و رنگ ثابت) ازقیمت ۳۰۰ ریال به ۲۰۰ ریال کاهش داده میشود

نهادهای انقلاب اسلامی و ارگانهای دولتی و شرکتهای تعاونی و پیشه‌وران (با ارائه جواز کسب) جهت دریافت پرچم بکارخانجات تولیدی ساکا واقع در کیلومتر یک جاده مخصوص کرج مقابل پل فرودگاه مهرآباد مراجعه نمایند

هیئت‌مدیره‌کارخانجات‌تولیدی‌ساکا

اخبار کوتاه جهان

تذکر:جهان اسلام به مجموعه کشورهائی اطلاق میشود که اکثریت سکنه آنها مسلمان باشند والبته بمعنی اسلامی بودن رژیم همه آن کشورهانیست

●جهان اسلام

●حسنی‌مبارک طی سخنانی در قاهره گفت قیمومیت اردن برای فلسطینیان به سود آرمان فلسطین است و سرزمینهای اشغالی اعراب را نجات خواهد داد.

مبارک گفت تاکنون قراردادهای کمپ‌دیوید تنها اسنادی هستند که توسط مصر، اسرائیل و امریکا امضاء شده‌اند. مصر به همه این قراردادها متعهد است و مصمم است برای دستیابی به صلح تا برقراری آرامش در منطقه تلاش کند.

●دیه‌گوکوردوز نماینده ویژه دبیرکل سازمان ملل برای حل بحران افغانستان گفت بخش اعظم پیش‌نویس موافقت‌نامه حل بحران افغانستان در پی مذاکرات اخیر بین وزرای خارجه پاکستان و افغانستان در ژنو آماده شد و اختلاف باقیمانده نیز بزودی رفع خواهد شد.

وی طی مصاحبه با خبرگزاری پاکستان افزود: امریکا از کوششهای سازمان ملل در این رابطه حمایت میکند.

یادآوری می‌شود که در این مذاکرات نمایندگان انقلابیون مسلمان افغانی شرکت نکرده‌اند

●سعیدی ولد با رئیس مجلس نمایندگان رژیم مغرب و رئیس اتحادیه پارلمانی عرب در راس یک هیئت پارلمانی وارد دمشق شد.

این دیدار که چهارروز بطول خواهد انجامید به دعوت محمود الزوبی رئیس مجلس خلق سوریه صورت گرفته است برپایه همین گزارش رئیس مجلس نمایندگان رژیم مغرب در این دیدار ضمن تسلیم نامه کتبی شاه‌حسن رئیس رژیم کشورش به حافظ‌اسد با رئیس و مقامات پارلمانی سوریه و همچنین خالدالفهوم رئیس مجلس ملی فلسطین مذاکراتی انجام خواهد داد.

●تمرینات نظامی جدید امریکا و مراکش طی مذاکرات دوروزه این هفته که درپنتاگون صورت میگیرد برنامه‌ریزی خواهد شد.

●دولت لیبی با ارسال نامه‌ای به شورای امنیت سازمان ملل اعلام کرد که ناوها و هواپیماهای ناوگان ششم امریکا مکرراً حریم دریائی و هوایی لیبی را مورد تجاوز قرار داده‌اند

بگزارش رویتر از سازمان ملل در این نامه درخواستی برای برپایی اجلاس شورای امنیت ارائه نشده است اما برلزوم انجام مسئولیت شورای امنیت برای پس‌راندن متجاوز تاکید شده است.

●جعفرنمیری حاکم سودان با یک هیئت نظامی امریکا که هم‌اکنون از این کشور دیدن میکند دیدار و گفتگو کرد.

بگزارش خبرگزاری سودان در این دیدار چگونگی گسترش روابط دوجانبه نظامی موجود میان دو کشور مورد گفتگو قرار گرفت.

یادآوری میشود سودان در پی به قدرت‌رسیدن جعفرنمیری بصورت پایگاه نظامی امریکا درآمده که نیروهای تجاوز سریع شیطان بزرگ از آن بعنوان پلی برای تجاوز بمردم و کشورهای مسلمان و مستضعف استفاده می‌کنند.

●بلوک غرب

●اولین گروه از نظامیان آمریکایی اواسط خردادماه برای استقرار موشکهای هسته‌ای قاره پیمای «کروز» در انگلیس وارد پایگاه نظامی «گرینهام کومون» می‌شوند یادآوری میشود که قرار است یکصدو شصت موشک هسته‌ای کروز ساخت آمریکا در انگلیس مستقر شوند.

●نیروهای هوایی و دریائی کشورهای عضو پیمان ناتو طی روزهای ۲۶اردیبهشت الی ۷خرداد سالجاری دست به انجام مانورهای نظامی دردریای مدیترانه خواهند زد در این مانور کانادا- ایتالیا- ترکیه- انگلیس- امریکا و فرانسه شرکت دارند.

●رادیو آلمان دیروز اعلام کرد در امریکا سازمان جاسوسی جدیدی جهت کمک به سازمان سیا بوجود آمده که در راس برنامه‌های گارش سرکوب حرکتهای چریکی در منطقه آمریکای مرکزی و جنوبی است .

●نماینده آژانس نظامی ژاپن طی سخنانی گفت کشتی‌های جنگی ژاپن در صورت بروز هرگونه شرایط فوق العاده و غیر عادی حاضر به حمایت رزمی از زیر دریائیهای هسته‌ای آمریکا مجهز به موشکهای هسته‌ای هستند.

* بلوک شرق

● الکساندربارانف معاون اول مدیرعامل خبرگزاری تاس درآنچه که تاس آنرایک حادثه تاسف‌آور خواند جان خود را ازدست داده است. تاس نوشته است بارانف طی۳۰ سال کار درخبرگزاری تاس خدمات شایانی به حزب کمونیست و کشور شوروی کرده است. خبرگزاری رسمی شوروی جزئیات و تاریخ وقوع حادثه مرگبار برای معاون اول مدیرعامل خود را فاش نکرده است.

● وزیرجهانگردی رژیم صهیونیستی روزپنجشنبه ضمن ملاقات با نیکلای چائوشسکو رئیس جمهور رومانی یک پیام صمیمانه از مناخیم بگین نخست‌وزیر رژیم صهیونیستی تسلیم وی کرد.

دراین ملاقات چائوشسکو باردیگرخواستار فراخواندن یک کنفرانس که درآن همه طرفهای درگیر درمناقشه ازجمله سازمان آزادی‌بخش فلسطین و اسرائیل و نیز امریکا و شوروی شرکت خواهند داشت شد. یادآورمیشود رومانی تنهاکشور پیمان ورشو است که با رژیم صهیونیستی دارای روابط دیپلماتیک است.

* سایر کشورها

● معاون اول نخست وزیر شوروی بعنوان یک دیدار موثر در روابط شوروی و هند وارد دهلی نو شده است.

● وزیر امور خارجه کشور افریقائی سیرالئون دیروز در فری تاون پایتخت این کشور اعلام کرد کشور متبوع وی تصمیم گرفته به علت مشکلات اقتصادی نمایندگی‌های سیاسی خود را در ۶ کشور بحالت تعلیق درآورد. تصمیم فوق شامل نمایندگی‌های این کشور در فرانسه- آلمان فدرال- ایتالیا- مصر و چند کشور دیگر میباشد. وزیر خارجه سیرالئون تاکید کرد سفیر سیاری برای رسیدگی به منافع سیرالئون در این کشورها تعیین خواهد شد.

● ژنرال ارشاد رئیس دولت نظامی بنگلادش برای یک دیدار رسمی دو روزه از برمه و بحث پیرامون مسائل جهانی وارد رانگون شد. یک هیئت ۱۰ نفره شامل وزیر کشور و وزیر اطلاعات بنگلادش ژنرال ارشاد را در این سفر همراهی میکنند.

● خوان کارلوس شاه اسپانیا که سرگرم دیدار از الجزایر بود طی نطقی در مجلس شورای الجزایر ضمن اعلام پشتیبانی کشورش از حق تعیین سرنوشت مردم صحرا با توجه به مصوبات سازمان ملل و سازمان وحدت افریقا اظهار امیدواری کرد که هر چه زودتر راههای عادلانه و دائمی برای پایان دادن به کشمش صحرای باختری اتخاذ شود.

● مقامات امنیتی زیمبابوه اعضاء یک شبکه جاسوسی را که به نفع رژیم نژاد پرست آفریقای جنوبی در این کشور فعالیت می‌کرد بازداشت کردند.

* سازمانهای بین‌المللی

● یازدهمین اجلاس جهانی سازمانهای محیط زیست درنایروبی پایتخت کنیاکارخود را آغازکرد. یادآوری میشود که یک هیات ۶نفره ازجمهوری اسلامی ایران به سرپرستی معاون نخست‌وزیر و رئیس سازمان محیط زیست کشورمان دراین اجلاس شرکت دارد.

● مجمع بهداشت جهانی روزپنجشنبه با تصویب یک قطعنامه سیاستهای رژیم صهیونیستی درسرزمینهای اشغالی رامحکوم کرد. مجمع مذکور دراین قطعنامه ضمن محکوم کردن ادامه ایجاد شهرک‌های یهودی‌نشین دراراضی اشغالی بهره‌برداری‌های غیرقانونی از ثروتها و منابع طبیعی این مناطق را محکوم کرده است.

در پی حملهٔ موشکی رژیم بعثی صهیونیستی صدام به شهرهای دزفول و اندیمشک

ائمه‌جمعه، روحانیون، شخصیتها، ارگانها و نهادهای انقلاب اسلامی جنایات ددمنشانهٔ صدام را محکوم کردند

بخش شهرستان : باردیگر رژیم بعثی صهیونیستی صدام برای استحکام وابستگی و نوکری خویش نسبت به ابرجنایتکاران شرق و غرب گروه بسیاری از فرزندان اسلام را در شهرهای دزفول و اندیمشک با حملهٔ موشکی خویش به خاک و خون کشید.

در این رابطه شخصیت‌ها، ائمه جمعه و جماعت، ارگانها و نهادهای انقلاب اسلامی با انتشار پیامهائی ضمن محکوم کردن این جنایات هولناک، این ضایعه اسف انگیز را به امام و امت شهید پرور ایران تبریک و تسلیت گفتند که ذیلا قسمتی از این پیامها از نظر خوانندگان گرامی می‌گذرد.

پیام امام جمعه دزفول

تهران - کنگره حزب جمهوری اسلامی : در پی حملهٔ موشکی مجدد صدامیان کافر به دزفول و اندیمشک از سوی آیت الله قاضی امام جمعهٔ دزفول پیامی بدین شرح انتشار یافت :

«بسم الله الرحمن الرحیم»

ولا تحسبن الله غافلا عما یعمل الظالمون السلام علیکم یا اصحاب المصائب الراتبه سلام و درود خدا بر شما مردم قهرمان دزفول و اندیمشک که همچون مولایمان ابا عبدالله الحسین مصیبت های متعدد بر شما وارد میشود و سلام و درود خدا بر شهدای مظلوم این جنایات هولناک و پیاپی. صدام و آمریکای جنایتکار زن و بچه خردسال را این چنین وحشیانه بخاک و خون می‌کشند زیرا جرمشان این است که مسلمان هستند و میخواهند در استقلال و آزادی و حکومت اسلامی بسر برند جرمشان این است که میگویند مرگ بر ابرقدرتهای شرق و غرب و این جرمی است از نظر جنایتکاران شرق و غرب نابخشودنی که خشم خود را با بخاک و خون کشیدن زن و بچه یک روزه تلافی مینمایند ولی آنها غافل از این هستند که ما مسلمانیم و مسلمان بجز در برابر الله تسلیم نخواهد شد.

غافلند که ما پیروان ابا عبدالله الحسین هستیم که درروز عاشورا همه چیزش را و همه خانواده‌اش را تقدیم بخدا و اسلام نمود. و دیدیم که چگونه اسلام حسینی اینچنین بدست ما رسید و برماست که این اسلام را همچون امانتی با تمام وجود پاسدار و حافظ باشیم اینجانب این مصیبت هولناک را به حضرت بقیة الله الاعظم روحی الفداه و نائب برحقش امام خمینی و امت قهرمان و مردم مقاوم و پایدار دزفول و اندیمشک بویژه بازماندگان شهدا تبریک و تسلیت عرض مینمایم بقای طول عمر امام امت و پیروزی رزمندگان اسلام را از خداوند متعال مسئلت دارم.

والسلام علیکم و رحمة الله سید مجدالدین قاضی امام جمعه دزفول

پیام امام جمعهٔ خرم‌آباد

خرم‌آباد- خبرنگار جمهوری اسلامی- در رابطه با حمله موشکی ددمنشانه رژیم بعثی صهیونیستی عراق به شهرهای اندیمشک ودزفول قهرمان وبخاک وخون کشیده شدن تعداد زیادی از هموطنان غیر نظامی این شهرها از سوی حجت الاسلام سید کاظم حسینی میانجی نمایندهٔ امام وامام جمعه خرم‌آباد پیامی خطاب به آیت الله قاضی امام جمعه دزفول ومردم دافدیده ومقاوم شهرهای اندیمشک ودزفول بدین شرح انتشار یافت:

«بسم ا... الرحمن الرحیم»

امام جمعه محترم دزفول وبرادران وخواهران مسلمان اندیمشک ودزفول، شهادت عده‌ای از مردم مظلوم وبیگناه شهرهای قهرمان شما ننگ دیگری برپیشانی رژیم منفور ومتزلزل بعث عراق افزوده وشما مردم دلاور میهن اسلامی را در معرض آزمایش الهی برای حفظ اسلام ودستاوردهای انقلاب اسلامی قرار داده، کارگزاران شبکه‌های گسترده تبلیغاتی امپریالیستی وهمه آنها که در مجامع بین المللی زیر نقاق بشر دوستی وصلح طلبی این همه مظلومان مارا بخاک وخون غلطیده را گویا نمیبینند وگاه با سکوت مرگبار وگاه با سخن پراکنی‌های تاکید کننده میکوشند تا جنایات اهریمنی بغداد را موجه جلوه دهند وچهره پلید رژیم الحادی اورا صلح طلب ومسالمت جو معرفی نمایند وهرگز نخواهند توانست وجدان ملتها را برای همیشه بفریبند ومطمئن باشید که رزمندگان قلاور اسلام حتی از یک قطره خون به ناحق ریخته شده فرزندان شما نخواهند گذشت وبه حول وقوه الهی نظام ضد انسانی وخون ریز حاکم بر ملت مظلوم عراق را بزودی در صفحه تاریخ محو خواهند کرد واما شما میدانید که صدام با این جنایات پی در پی خود در ایران میخواهد ارتش دلاور مارا با مردم مظلوم عراق که خوه توان رویاروئی با آنها را ندارد قرار دهد ولی آن کورخوانده ارتش ما ارتش اسلام است وهیچگاه به خود اجازه چنین کاری را نخواهد داد که دست به چنین کار نامردانه‌ای بزند ومن از سوی خود ومردم قهرمان لرستان به خصوص خانواده‌های شهدای مهماران اخیر پلدختر که توسط هواپیماهای مزدور بعثی انجام گرفت این ضایعه اسف انگیز را تبریک وتسلیت میگویم وملت قهرمان ماخود را شریک این غم خواهند دانست.

محکوم کردن حملات موشکی به دزفول و اندیمشک

ساوه: درپی حملات موشکی صدام جنایتکار بشهرهای اندیمشک و دزفول از سوی نهادها و ارگانهای انقلابی و دوایر دولتی ساوه اطلاعیه‌ای صادر و طی آن عمل ددمنشانه صدام آمریکائی محکوم شد اسامی این ارگانها و دوایر عبارتند از:

امام جمعه ساوه، فرمانداری، جهادسازندگی، کمیته امداد امام خمینی، سپاه پاسداران، کمیته امور صنفی، بنیاد شهید، بنیاد مسکن، انجمن اسلامی مخابرات، انجمنهای اسلامی دانش‌آموزان مدارس ساوه، انجمن اسلامی معلمان، بسیج سپاه، جامعه روحانیت مبارز حوزه علمیه، شورای هماهنگی نهادهای انقلاب اسلامی.

پیام امام جمعه اندیمشک

اهواز: در رابطه با حمله موشکی مزدوران بعثی صهیونیستی عراق به اندیمشک از سوی حجت‌الاسلام هروی امام جمعه این شهرستان اطلاعیه‌ای به این شرح منتشر شد:

بسم‌رب‌الشهداء.

انا لله و انا الیه راجعون

بار دیگر دست‌خون‌آشام سفاک زمان از آستین به درآمد و تعداد زیادی از زنان و مردان و کودکان شهرخواره و معصوم را که در خانه و مدرسه و خیابان بودند زیر تلهائی از خاک مدفون شدند. صدام آلت جنائی صهیونیستزاده که در جلادخانه تبهکاران شرق و غرب تعلیم خونخواری دیده است درس نوکری خود را به اربابانش تحویل داد. آنان که شکست خود را در مقابل رزمندگان ایثارگر اسلام قطعی میدانند دست به هرگونه بی‌رحمی و جنایت میزنند.

گناه امت مظلوم ایران حمایت اسلام این آئین پاک محمدی و کوتاه‌کردن دست شیاطین و شیطان بزرگ از مملکت اسلام است ضمن عرض تبریک و تسلیت به پیشگاه مقدس حضرت بقیةالله الاعظم ارواحنا لهالفدا و نایب برحقش امام خمینی و ملت شهیدپرور و قهرمان و همیشه درصحنه اندیمشک علو مقام برای شهداء و شفای عاجل مصدومین این فاجعه هولناک را و صبر و استقامت برای بازماندگان از خداوند سبحان مسئلت دارم.

حجت الاسلام منتجب نیا نماینده مردم اندیمشک در مصاحبه اختصاصی:

مردم شهیدداده برسر بدنهای پاره‌پاره عزیزانشان شعار همیشگی جنگ، جنگ تاپیروزی را فریاد می‌زنند

در پی حمله وحشیانه موشکی صدامیان عفلقی به شهر مقاوم اندیمشک، خبرنگارما با حجت الاسلام منتجب نیا نماینده مردم اندیمشک در مجلس شورای اسلامی مصاحبه‌ای کرده است که توجه شما را به آن جلب میکنیم.

س- تحلیل جنابعالی در باره حمله اخیر صدام کافر بااندیمشک چیست؟

ج- بسم الله الرحمن الرحیم- سلام بر امام امت و سلام بر امت مسلمان و بیدار ایران- سلام بر رزمندگان دلاور اسلام- سلام بر شهداء و معلولین. سلام بر خوزستان مقاوم و عزیز و سلام بر اندیمشک مشکبار و محکم و دزفول این دژ فولادین. رژیم کافر بعثی عراق با عدم درک محتوا و عظمت انقلاب اسلامی و اتحاد و انسجام اعجاب انگیز ملت مسلمان ایران حمله نظامی خود را بسرزمین اسلامی ما آغازکرد و تصوری این بود که با یکیورش وحشیانه، مردم جنوب و غرب ایران یا تن به تسلیم دلتبار داده ویا پا بفرار خواهند گذاشت، ولکن با ورود بخاک مقدس ایران، مقاوم و پایداری بی‌نظیر مردم مسلمان ایران بخصوص شهرهای مورد هجوم از جمله دزفول، شوش و اندیمشک، نه تنها مانع از رسیدن او باهداف شومش گشته بلکه صدام عفلقی و اربابان غربی و شرقی‌اش را در باتلاق سیاه و عظیمی انداخته و به بن بست بدبختی و نومیدی کشانید. در این شرائط بود که آن فرعون خونخوار بدسرشت، از شدت عصبانیت بهر وسیله‌ای متوسل شده و در صدد انتقامجوئی از این مردم دلیر و مقاوم برآمد و مناطق مسکونی و شهرها و روستاها را هدف بمباران هوائی- توپها و موشکهای ویرانگر ساخته شوروی قرارداد و هر بار تعدادی زن و مرد و کودک را بخاک و خون کشید ولی از این جنایت هم طرفی نبسته و خود را با سیل خروشان و حمله کوبنده رزمندگان قهرمان اسلام مواجه دیده و در هر حمله برق آسا ضربه سنگینی برنیروهای شیطانی او وارد شد. صدام برای منصرف کردن افکار جهانی از شکست نیروهایش این روش ضد بشر و بی‌نظیر در تاریخ را در هر مقطع که احساس شکست کرد ادامه داد و میدهد. تا هم از مردم بیدفاع و غیر نظامی انتقام گرفته و هم بخیال خود روحیه مقاوم آنها را در هم بشکند و هم مسئولین جمهوری اسلامی و امت مسلمان را مجبور به قبول صلح و مذاکره کند ولی مشاهده کرد که نه تنها کوچکترین خدشه‌ای برتصمیم و اراده آنها وارد نشده و کمترین مسالمتی از خود نشان ندادند بلکه مردم شهید داده بعد از انفجار توپها و موشکها و بمبها برسربدنهای پاره پاره عزیزانشان شعار همیشگی، جنگ، جنگ تا پیروزی را فریاد میزنند، و جالبتر آنکه با اینهمه تجربه، این دیوانه خود فروخته با همان انگیزه‌های فوق عمل وحشیانه خود را ادامه میدهد و اکنون که علاوه برپیروزیهای پیاپی رزمندگان اسلام، در جبهه داخلی نیز پیروزیی عظیمی با ریشه کن شدن ثقاله‌های استکبار شرق و نابودی تشکیلات حزب کثیف توده، نصیب امت اسلام گردید چند روزی یکمرتبه شهرهای دلیر پرور دزفول، آبادان و اندیمشک را مورد اصابت موشک و توپ قرار میدهد. استکبار جهانی و نوکر بی‌اراده‌اش باید بدانند اگر ملت ایران و مردم اندیمشک و دزفول و دیگر شهرهای پشت جبهه شکست پذیر بودند.

بایستی اوائل جنگ که روزانه چندین بار آن شهرها زیر آتش بمب، توپ وموشک قرار میگرفت از پای در آیند، در حالیکه قریب سه سال انواع سختی‌ها را صبورانه متحمل شده وهم‌اکنون از سرخی آتش سلاحهای شرقی و غربی نهراسیده‌اند و پاره‌پاره شدن عزیزانشان تزلزلی بر اراده، ایمان ومقاومتشان وارد نخواهد شد بلکه هر روز محکم ومقاومتر از روز قبل میشوند چنانکه مشاهده میکنیم مردم ایثارگر اندیمشک همچون سایر آحاد ملت، با دادن صدها شهید ومفقود و دهها اسیر و صدها مجروح، مال وجان خود و فرزندان دلبند خویش را در طبق اخلاص گذاشته ومصمم هستند که تا پیروزی نهائی بایستند و فداکاری کنند.

س- چه پیامی برای مردم مقاوم اندیمشک دارید؟

ج- پیام من بمردم مقاوم اندیمشک و دزفول آن است که شما با استقامت و ایثار خود شهره تاریخ واسطوره مقاومت شناخته شده‌اید و بزرگترین ضربات را بر صدام کافر وارباباش جهانخوارش وارد ساخته‌اید و لذا کمر بنابودی و شکست شما بسته‌اند و لذا بر شما لازم است بعد از اینهمه ایثار و فداکاری میراث خون شهیدان و دستاورد مجاهدات و ایثارگریهای خود را حفظ کنید وهمچون گذشته مشتی محکم بر دهان استعمار و نوکران داخلیش بزنید و اجازه ندهید شیاطین انس و وساس خناسها، با پخش شایعات واعمال تحریکات بر اراده و استقامتتان خدشه‌ای وارد نمایند- واینجانب بنمایندگی از شما مردم جان بازو مقاوم مباهات کرده و شما را یاران فداکار اسلام و سربازان وفادار امام زمان (عج) وامام امت میدانیم- خداوند شهیدان شما که شهدای اسلامند غریق رحمت واسعه خود گردانیده و به مجروحیه شما و بشما اجر و پاداش مجاهدان صدر اسلام عنایت فرماید. والسلام علیکم و رحمه‌الله و برکاته

بازدید ازجنایات صدامیان

آبادان- خبرنگارجمهوری اسلامی- گروهی ازخانواده شهدای شهرستانهای ماهشهر واهواز و خرمشهر همچنین جمعی ازخواهران امورتربیتی شیروانان همدان و گروهی از برادران امورتربیتی استان لرستان جهت دیدار ازجنایات صدامیان درشهرستانهای خرمشهر- هویزه- سرپل‌ذهاب- اهواز- آبادان- بستان و تجدید میثاق با شهداضمن حضور درمحل گلستان شهدای شهرستانهای فوق‌الذکر درنمازوحدت شهرستان آبادان شرکت نمودند.

اطلاعیه اداره کل مخابرات خوزستان

خوزستان- خبرنگارجمهوری اسلامی- اداره کل مخابرات استان خوزستان اعلام کرد به منظور تکمیل کادرپرسنلی خود درشهرستانهای اهواز، خرمشهر و سربندرنیاز به دیپلمه ریاضی، ریاضی فیزیک و مخابرات، با حداقل معدل ١٣دارد. داوطلبان می‌توانند جهت اطلاع بیشتر به اداره مخابرات شهرستانهای فوق‌الذکر مراجعه نمایند.

نماینده امام درآذربایجان دردیدار با نماینده امام درسپاه پاسداران ناحیه ٣استان آذربایجان شرقی، باتفاق اعضاء شورای فرماندهی این ناحیه:

امت ما درصدد است تاقوانین اسلام را به همت روحانیت متعهد ومبارز دراقصی نقاط دنیا حاکمیت بخشد

تبریز- نماینده امام درسپاه پاسداران انقلاب اسلامی ناحیه ٣ استان آذربایجان شرقی به اتفاق اعضاء شورای فرماندهی ناحیه با آیت‌الله ملکوتی نماینده امام درآذربایجان وامام جمعه تبریز دیدار و گفتگوکردند.

بگزارش خبرنگار خبرگزاری جمهوری اسلامی دراین دیدار آیتا... ملکوتی طی سخنانی گفت محرک وعامل اصلی پیروزی انقلاب ما اسلام بود که متاسفانه در رژیم گذشته براثر نفوذ فرهنگ غربی وطاغوتی به آن بهاداده نشده بود و کلیه امورات سیاسی- نظامی- اقتصادی- واجتماعی کشور بوسیله خارجیان اداره میشد ٣اما امروز به برکت انقلاب اسلامی ورهبریهای داهیانه امام امت وحضور دائمی مردم درصحنه- اسلام درکلیه شئونات زندگی ما حاکمیت دارد وامت مادرصدد است تاقوانین آن را به همت روحانیت متعهد ومبارز دراقصی نقاط دنیا حاکمیت بخشد. آیتا... ملکوتی درپایان از امت حزب‌الله‌ی ومسئولین خواست تابرای تحقق این مهم وتداوم انقلاب اسلامی اغراض شخصی را کنار گذاشته وبا حفظ وحدت کلمه برای هدف مشترکی که همان حاکمیت اسلام وعزت مسلمین درجهان است تلاش کنند.

بزرگداشت هفته پاسدار در شهرستانها

بزرگداشت هفتهٔ پاسدار بر مزار شهداء در اهواز

خوزستان - خبرنگار جمهوری اسلامی -ستاد برگزاری روز پاسدار بمناسبت سالگرد میلاد امام حسین (ع) و جهت تجدید میثاق با شهدای عزیز اسلام مراسمی با شرکت کلیه رزمندگان اسلام و نیروهای مسلح بر مزار شهدا در گلزار شهدای اهواز برگزار خواهد نمود.

مراسم بزرگداشت شهدا بر مزار شهداء در سرخس

سرخس - خبرنگار جمهوری اسلامی -از سوی ستاد بزرگداشت روز پاسدار درسرخس مراسمی در مزار شهدای این شهر و همچنین دعای کمیل در مسجد جامع سرخس برگزار شددر این مجالس یکی از روحانیون سازمان تبلیغات اسلامی مشهد سخنانی ایراد کرد.

بزرگداشت هفتهٔ پاسدار در ابرقو

ابرقو - خبرنگار جمهوری اسلامی -بمناسبت بزرگداشت هفتهٔ پاسدار و تولد بزرگ پاسدار اسلام حسین ابن علی از طرف سپاه پاسداران انقلاب اسلامی ابرقو و بنیاد شهید انقلاب اسلامی و امور تربیتی و فرزندان و برادران و خواهران شهدا و اسرا و مفقودین در مدارس راهنمایی و ابتدایی هدایائی تحویل شد و همچنین برادران پاسدار هر آموزشگاه به همین مناسبت چند کلامی به مناسبت روز پاسدار صحبت کردند.

مراسم بزرگداشت هفته پاسدار در اولین روز

سرخس- خبرنگار جمهوری اسلامی- همزمان با اولین روز از هفته بزرگداشت روز پاسدار صبحگاه وحدت نیروهای مسلح متشکل از برادران سپاه- بسیج- کمیته- ژاندارمری- شهربانی در محل سپاه پاسداران انقلاب اسلامی سرخس تشکیل شد. در پایان مراسم ویژه صبحگاه، یکی از برادران روحانی پیرامون اهمیت پاسداری از اسلام سخنانی ایراد کرد.

مراسم شعرخوانی به زبان عربی در اهواز در هفته پاسدار

خوزستان- خبرنگار جمهوری اسلامی- بمناسبت سالگرد میلاد امام حسین (ع) سپاه پاسداران اهواز اعلام کرد مراسم شعرخوانی به زبان عربی در محل دانشکده اهواز برگزار میشود از همگان دعوت‌شده در این مجلس شرکت نمایند.

بزرگداشت هفته پاسدار در آمل

آمل- خبرنگارجمهوری اسلامی: بمناسبت هفتهٔ پاسدار، بسیج، کمیته، ارتش و شهربانی جمهوری اسلامی ایران با صفوف منظم عصر روز ۵شنبه از مقابل بسیج سپاه پاسداران تا به مزارشهدا رژه رفتند و بارگر با شهدای انقلاب اسلامی میثاقی دوباره بستند همچنین این برادران صبح روز جمعه با صفوف و تشکل خاص جهت اقامه نماز دشمن‌شکن جمعه به میعادگاه عاشقان الله در تکیه اسک شرکت نمودند.

بزرگداشت هفته پاسدار در نائین

نائین- خبرنگارجمهوری اسلامی: به مناسبت فرارسیدن میلاد با سعادت حضرت سیدالشهداء حضرت امام حسین(ع) و هفته پاسدار مراسم عرفانی دعای کمیل شب جمعه در گلستان شهدای نائین برگزارگردید همچنین درادامهٔ بزرگداشت هفتهٔ پاسدارمراسمی بدین شرح اجراگردید صبح جمعه دعای ندبه بر مزارشهداء ساعت ١٠/٣٠ مسابقه دوومیدانی بین نیروهای مسلح جمهوری اسلامی، ظهر نماز وحدت همراه با سخنرانی فرمانده سپاه پاسداران انقلاب اسلامی، و سرانجام گلباران مزارشهدای این شهر با حضورخانواده‌های محترم شهداء و اقشارمختلف امت حزب‌ا... و همیشه در صحنه این شهر برگزارگردید.

بزرگداشت هفته وحدت در رامسر

رامسر- خبرنگار جمهوری اسلامی: در اولین روز هفتهٔ پاسدارمراسم بزرگداشتی با شرکت امت حزب‌الله بر مزارشهدای بهشت زینبیهٔ رامسر برگزارشد دراین مراسم پس از سخنرانی حجت‌الاسلام شرقیان، قبورشهداء بوسیلهٔ برادران سپاه رامسرگل‌باران شد.

همچنین دعای کمیل در مزار شهداء برگزارشد.

نماینده امام وتولیت آستانقدس رضوی دردیدار با مسئولین روابط عمومی جهادسازندگی سراسر کشور

ملتی که این گونه برای اسلام سرمایه‌گذاری معنوی ومادی می‌کنند اگر خدمت به آنان نکنیم درپیشگاه خدا مسئول خواهیم بود

مشهد- حجت‌الاسلام والمسلمین واعظ طبسی نماینده امام وتولیت آستانقدس رضوی دردیدار با مسئولین روابط عمومی جهاد سازندگی سراسرکشور که برای شرکت دردومین سمینار خود به مشهد مقدس آمده‌اند طی سخنانی گفت: چون جهادسازندگی ازبدو تشکیل باهدف خدمت به محرومین ومستضعفین پی‌ریزی شد مردم باین نهاد انقلاب اسلامی اطمینان واعتماد خاص دارند.

حجت‌الاسلام طبسی بااشاره به ایثار وفداکاری امت ایثارگر وشهیدپرور کشورمان گفت:

ملتی که اینگونه برای اسلام سرمایه گذاری معنوی ومادی میکنند- اگر خدمت بآنان نکنیم- درپیشگاه خدامسئول خواهیم بود وخداوند مارا نخواهد بخشید.

بازداشت عوامل حزب خائن توده درگناوه

بوشهر- چهار تن از مسئولین حزب خائن توده درشهرستان گناوه توسط سپاه پاسداران انقلاب اسلامی بازداشت شدند.

بگزارش خبرگزاری جمهوری اسلامی این مطلب را قائمقام سپاه پاسداران انقلاب اسلامی ایس شهرستان درجلسه شورای اداری اعلام داشت وگفت این عده پس از تکمیل پرونده وتحقیقات مقدماتی تحویل دادگاه انقلاب اسلامی بوشهر خواهند شد. وی اضافه کرد کلیه اعضاء وهواداران این حزب منحله درشهرستان گناوه شناسائی شده‌اند وافرادی نیز که تاکنون خودرا معرفی نکرده‌اند تاوقت باقی است میتوانند خودرا به ستاد حبری سپاه پاسداران انقلاب اسلامی گناوه مراجعه ووضعیت خودرا روشن نمایند.

مراسم غبارروبی ضریح مطهر سیدعلاءالدین حسین(ع)

شیراز- غبارروبی ضریح مطهر حضرت سیدعلاءالدین حسین علیه السلام درشیراز طی مراسمی انجام شد، دراین مراسم که رئیس هیات امناء ودیگر اعضاء این هیات ونمایندگان دادسرا واداره کل اوقاف فارس نیز حضور داشتند پس از شمارش وجوه تقدیمی ازسوی مردم اعلام شدکه درماه گذشته زائران آستانه حضرت سیدعلاءالدین حسین علیه السلام چهارمیلیون و٣٢٩ هزارو ٤٠٠ ریال بعنوان نذر تقدیم داشته‌اند، برپایه همین گزارش نذورات اهدائی مردم صرف توسعه ساختمانهای آستانه خواهد شد.

اخبار کوتاه

صبحگاه مشترک

تربت‌حیدریه- خبرنگار جمهوری اسلامی- صبح پریروز صبحگاه مشترک نیروهای نظامی و انتظامی متشکل از سپاه بسیج، کمیته، شهربانی و ژاندارمری با شرکت خانواده‌های شهدا در محل بسیج مستضعفین شهرستان تربت‌حیدریه برگزار گردید این مراسم با تلاوت آیاتی از قرآن مجید شروع و سپس پدر شهید طباطبائی و پدر شهید مرتضوی بترتیب سخنان و اشعاری گفتند. در پایان حجت‌الاسلام رضائی فرمانده سپاه پاسداران انقلاب اسلامی این شهرستان سخنانی در رابطه با روز پاسدار و مبعث پیامبر اکرم (ص) ایراد نمود.

مجلس بزرگداشت شهدا در پلدختر

پل‌دختر- خبرنگار جمهوری اسلامی- پریروز بمناسبت هفتمین روز شهادت برادر پاسدار خاقانی محمدی‌فر و همچنین سالگرد برادر جهادگر بابائی مجلس بزرگداشتی در روستای گری برمک از توابع شهرستان پل‌دختر برگزار شد.

برگزاری نمایشگاه بنام شهید

آبادان- خبرنگار جمهوری اسلامی- به مناسبت سالگرد شهادت شهید دهقان از اعضای بنیاد امور مهاجرین جنگ تحمیلی شهرستان آبادان و سالگرد مبعث پیامبر اسلام نمایشگاه کتاب و پوستر در آبادان به نام شهید دهقان برگزار شد.

اطلاعیه حزب جمهوری اسلامی دفتر رودسر

رودسر- خبرنگار جمهوری اسلامی- در رابطه با شهادت دومین فرزند شهید امام جمعه رودسر رضا جنیدی اطلاعیه‌ای از طرف حزب جمهوری اسلامی دفتر رودسر انتشار یافت. در قسمتی از این اطلاعیه ضمن گرامیداشت خاطره شهید رضا جنیدی شهادت وی را به پیشگاه امام زمان و نائب برحقش امام خمینی و خانواده شهید بویژه امام جمعه این شهرستان تبریک و تسلیت عرض نموده است.

تشییع سه شهید درزنجان

زنجان- خبرنگار جمهوری اسلامی- بعدازظهر پریروز پیکرهای مطهر سه تن از کفرستیزان اسلام به اسامی برادر شهید بهادر رحمتی- برادر شهید جعفر مقدم وبرادر شهید جمال جوزی باشکوه خاصی بردوش هزاران تن از طبقات مختلف امت خداجوی شهرستان زنجان همراه با شعارهای انقلابی تابهشت شهدای اینشهرستان تشییع وبعداز اقامه نماز برپیکر آنها درکنار دیگر شهیدان به خاک سپرده شدند.

اعزام نیروی فنی ووسایل ضروری به جبهه‌ها

بابل- خبرنگار جمهوری اسلامی- طی چندروز گذشته یک گروه فنی ٢٧ نفره از سوی ستاد پشتیبانی مستقر در مهدیه امیرکلا جهت بازسازی سوسنگرد عازم این شهرستان شدند. همچنین ازسوی ستاد پشتیبانی جهادسازندگی شهرستان بابل یک کامیون اجناس مورد احتیاج جبهه‌ها به مناطق غرب کشور ارسال شد.

گزارش ستاد بازسازی سوسنگرد مستقر در بابل

بابل- خبرنگار جمهوری اسلامی- یکی از مسئولین ستاد بازسازی سوسنگرد مستقر در شهرستان بابل طی گفتگویی اعلام داشت: ازآغاز نخستین مراحل بازسازی سوسنگرد تاکنون بیش از ٣٧ واحد مسکونی دراین شهرستان احداث وآماده بهره‌برداری می‌باشد همچنین تعداد ٥١٣ نفر از افراد فنی ومتخصص به همراه ٢٤ دستگاه کامیون ووسایل مورد نیاز نیز جهت شرکت دربازسازی سوسنگرد به این منطقه اعزام شده‌اند.

اجرای طرح شهید رجائی دراقلید

اقلید- خبرنگار جمهوری اسلامی- اداره بهزیستی شهرستان اقلید ضمن اجرای طرح شهید رجائی درروستاهای این شهرستان مبلغ ٨/١٥٣/٢٧١ ریال وجه نقد ومعادل ٧/٠٩٥/٧٢٩ ریال کمکهای غیر نقدی بین ٤٢٥ نفر از روستائیان سالمند این شهرستان تقسیم نموده است.

تشییع یک شهید در ملایر

ملایر- خبرنگار جمهوری اسلامی- پیکر پاک برادر شهید سعادت نظر بیگی عضو سپاه پاسداران انقلاب اسلامی شهرستان ملایر که در مصافه صدامیان در غرب کشور به درجه رفیع شهادت نائل آمده بود بعد از ظهر دیروز بعد از انجام مراسم نماز جمعه از محل مسجد جامع بردوش انبوه نمازگزاران تاوادی این شهرستان با شکوه خاصی تشییع شد وسپس جهت خاکسپاری به زادگاهش انتقال یافت.

سمینار مسئولین واحدهای تبلیغات وانتشارات سپاه پاسداران ناحیه کردستان

کردستان- خبرنگار جمهوری اسلامی- صبح روز سه شنبه هفته گذشته سمینار مسئولین واحدهای تبلیغات وانتشارات سپاه پاسداران انقلاب اسلامی ناحیه کردستان با حضور قائم مقام واحد تبلیغات وانتشارات سپاه پاسداران مرکز وفرمانده سپاه پاسداران ناحیه کردستان با تلاوت آیاتی از کلام الله مجید آغاز بکار کرد. در این سمینار که سه روز بطول انجامید نحوه تبلیغات وانتشارات در گذشته مورد بحث وبررسی قرار گرفت ودر جهت رفع مشکلات آن در آینده تصمیماتی اتخاذ گردید.

گردهمائی در استان زنجان

زنجان- خبرنگارجمهوری اسلامی- گردهمایی مسئولین مراکز هماهنگی شوراهای اسلامی روستاهای استان زنجان در محل جهادسازندگی ابهر و خرمدره تشکیل گردید دراین گردهمایی ابتدا حجت‌الاسلام غلامرضا بیات مسئول مرکز هماهنگی استان زنجان در رابطه با وضعیت این استان مطالبی بیان نمود آنگاه دو تن از برادران مراکز هماهنگی بخشهای تابعه استان زنجان گزارش نحوه عملکرد و آئین‌نامه اجرایی شورای اسلامی روستا ارائه کردند. در پایان این جلسه مسائل و مشکلات روستائیان مورد بحث و تبادل نظرقرار گرفت و تصمیماتی اتخاذگردید.

صبحگاه مشترک در طبس

طبس- خبرنگار جمهوری اسلامی- صبحگاه مشترک نیروهای مسلح جمهوری اسلامی شهرستان طبس متشکل از سپاه پاسداران، کمیته‌های انقلاب،شهربانی، ژاندارمری وبسیج در محل کمیته انقلاب اسلامی این شهرستان برگزار گردید.

در این مراسم یکی از برادران روحانی پیرامون وحدت نیروها ومسایل روز سخنانی ایراد نمود.

سمینار مسئولین جهاد سازندگی استان خراسان

طبس- خبرنگار جمهوری اسلامی- دیروز سمیناری با حضور حجت الاسلام هاشمی گنابادی نماینده امام در جهاد سازندگی خراسان وهمچنین نمایندگان روحانیت در جهاد شهرستانهای استان خراسان در محل جهاد سازندگی شهرستان طبس تشکیل گردید در این سمینار مشکلات جهاد سازندگی این‌استان مورد بحث وبررسی قرار گرفت وتصمیماتی اتخاذ گردید در پایان شرکت کنندگان با حجت الاسلام حائری طبسی امام جمعه این شهرستان دیدار وگفتگو کردند.

تشییع یک شهید در اردکان

اردکان- خبرنگارجمهوری اسلامی- عصر پریروز پیکرپاک و مطهر سرباز شهید غلامرضا رعیت‌زاده با حضورانبوه‌مردم حزب‌الله و شهیدپرورشهرستان اردکان از مقرسپاه پاسداران تا بهشت شهدای این شهرستان تشییع شد در پایان این مراسم حجت‌الاسلام رحیمی در رابطه با جهاد در راه خدا و مقام شهید سخنانی ایراد کرد.

زیارت حرم حضرت معصومه(س)

دامغان- خبرنگارجمهوری اسلامی- از سوی واحدفرهنگی بنیادشهید شهرستان دامغان گروهی از خانواده شهدای این شهرستان بمنظورزیارات حرم حضرت معصومه سلام‌الله علیها و همچنین دیدار با آیت‌الله مشکینی وشرکت در نماز جمعه شهرستان قم عازم این شهرستان شدند.

تشییع یک شهید در بندر انزلی

بندر انزلی- خبرنگار جمهوری اسلامی- طی مراسمی پریروز پیکر پاک و مطهر سرباز شهید احمد هوشنگ پور که در جبهه کردستان بدست منافقین دموکرات و کومله بدرجه رفیع شهادت نایل آمده بود از پایگاه دریائی شهرستان بندر انزلی تا مزار شهدای این شهرستان تشییع و بخاک سپرده شد.

حادثه رانندگی در جاده سرخس-مشهد

سرخس- خبرنگار جمهوری اسلامی- چند روز پیش بر اثر تصادف یک تانکر به رانندگی غلام مجرد و یک پیکان به رانندگی محمد علی جنتی در کیلومتر ٣٠ جاده سرخس-مشهد سه تن از سرنشینان پیکان به اسامی محمد علی جنتی دبیر دبیرستانهای سرخس- علیرضا نیک زاد دانش آموز و همسر راننده پیکان کشته و یک تن دیگر زخمی گردید که به یکی از بیمارستانهای مشهد انتقال یافت.

گرامیداشت سالگرد شهادت خبرنگار روزنامه جمهوری اسلامی

داراب- خبرنگارجمهوری اسلامی- بمناسبت یکمین سالگرد شهادت پرافتخار برادر عباسقلی نوائی خبرنگار روزنامهٔ جمهوری اسلامی روستای ده خیر و عضوکمیته امداد امام خمینی و همچنین یکی از اعضای فعال شورای اسلامی این روستا پریروز مجلس باشکوهی با شرکت اقشار مختلف مردم برگزار شد در این مراسم سخنانی در مورد مقام شهید ایراد شد.

افتتاح کارخانه یخ‌سازی

بوشهر- خبرنگارجمهوری اسلامی- به میمنت میعث حضرت محمد (ص) کارخانه یخ‌سازی شهید فروغان شهرستان خورموج با حضور جمعی از روحانیون محلی- معاون سیاسی استانداری بوشهر- فرماندار خورموج- اعضای هیئت مدیره صندوق قرض‌الحسنه حضرت مهدی (عج) شهرستان بوشهر و عده‌ای از امت شهیدپرور این شهرستان افتتاح گردید. این کارخانه با تولیدی روزانه ٢٨٠٠ قالب و با زیر بنای ١٠٠٠ متر مربع و با ظرفیت ٦٠ تن و هزینه‌ای بالغ بر ٥٠ میلیون ریال با همیاری امت شهیدپرور شهرستان خورموج و سازمان اقتصاد اسلامی و همچنین کانون صندوقهای قرض‌الحسنه استان بوشهر احداث گردیده که تمامی منطقه رودباران را زیر پوشش قرار میدهد.

گردهمائی مسئولین شهرستان لامرد

لامرد- خبرنگار جمهوری اسلامی- مشکلات و نارسائی‌های شهرستان لامرد پریروز با حضور حجت‌الاسلام شهیدی امام جمعه، مسئولین نهادها وارگانها و شوراهای منطقه‌ای این شهرستان برگزار شد در این نشست حجت‌الاسلام شهیدی در رابطه با محرومیت منطقه گفت: انقلاب ما انقلاب مستضعفین ومحرومین است شهداء جزء طبقه محروم جامعه هستند وهمین طبقه محروم در تمام مصائب سپربلا هستند و آقای نخست‌وزیر اعلام فرمودند که سعی وکوشش خود را در رفع محرومیتهای این منطقه بکار خواهند گرفت. در پایان اینجلسه در رابطه با رفع مشکلات و کمبودها تصمیماتی اتخاذ گردید.

قرعه‌کشی و واگذاری زمین در زنجان

زنجان- خبرنگار جمهوری اسلامی- پیش از ظهر پریروز طی مراسمی با حضور تنی چند از مسئولین شهرستان زنجان در محل اداره کل زمین شهری استان زنجان تعداد ٤٥ قطعه زمین جهت واگذاری به متقاضیان واجد شرایط قرعه‌کشی گردید قبل از شروع مراسم قرعه‌کشی آقای عقیقی سرپرست اداره زمین شهری استان زنجان گزارشی از نحوه عملکرد این اداره را ارائه نمود وگفت : ٧٦٠ قطعه دیگر زمین بصورت آماده وجود دارد که براساس دستورالعمل صادره از سوی سازمان زمین شهری با متقاضیان واجد شرایط واگذار خواهد شد.

ا

ما انتقام مردم قهرمان دزفول و اندیمشک را خواهیم گرفت

بقیه از صفحه۸

که حزب توده‌ای که براساس الحاد و ضد اسلام و ضد ادیان آسمانی و با فکر اینکه دین افیون ملت هاست حزب تشکیل داده این نمیتواند با جمهوری اسلامی بسازد. منافقین را در زندان می‌شناختیم، پیکاریها را می شناختیم ولی یک مهلت لازم داشت. اینکه اینها اسلحه دارند ما این مساله را میدانستیم این ها اسلحه گرفته بودند و به غیر از تعداد کمی به ما تحویل نداده بودند و ما اینها را میدانستیم ممکن است نمیدانستیم که این اسلحه کجاست و چند تا دارند اما اصل این مساله که اینها خودشان را دارند آماده می کنند برای یک روزیکه مزاحم این کشور بشوند این چیزی نبود که مخفی باشد. سلطنت طلبها، لیبرالها، محاربین چپ، منافقین، تودهایها و سایر جریانهای کوچکی که کم و بیش بودند اینها همه یک چنین حالتی داشتند.

ما راه خودمانرا ادامه دادهایم، راه اسلام و هر روز با فرصتی که پیش آوردیم اهدافمان و وضعمانرا روشن کردیم. شما یادتان است که حتی ساواکی ها را در چند ماه بعد از انقلاب عفو عمومی دادند، غیر از آنهائیکه شخصاً پرونده داشتهاند. خوب بنای تصفیه نداشتیم، بنای ایذاء نداشتیم، بنای انتقام گیری نداشتیم یعنی کسی به این عنوان که ساواکی هست در زندان نباشد اگر شکنجه داده، اگر مال مردم را خورده، اگر کار خاصی علیه شخصی کرده آن مسائل به آن شکل باقی بماند.

● محور افکار ما

خوب رفته رفته شروع شد و سلطنت طلب ها زودتر خودشانرا نشان دادند و آن وضع پیش آمد، که میدانید. منافقین با همه امتیازی که گرفته بودند، اینهمه خانه و اسلحه و ماشین و میدان گرفته بودند و پادشگاه را قبضه کرده بودند میدانید که دیگر چه وضعی داشتند مدام خودشانرا نشان دادند و ثابت کردند از همان روز اول زدن به جاسوسی که قضیه سعادتیشان معروف است دیگر. اینها مدام خودشانرانشان دادند ما هم سیاست نه شرقی، نه غربی خودمانرا ادامه میدادیم. هیچ وقت فکر نکردیم این چون شرقی است باید ملاحظهاش را کرد و یا چون غربی است باید کوبید، این افکار در فکر ما نبود محور این بود که این چقدر حاضر است با قانون بسازد، چقدر حاضر است با حق خودش بسازد، چقدر حاضر است با رویه جاری کشور خودشرا سازگار بکند و ما با این رویه عمل کردیم

حالا دشمنان ما خیلی چیزها می‌گویند اما ما خودمان میدانیم و شماها هم میدانید و در این کشور جریانات را بخوبی دیدهاید. امروز کسی نیست که ما بر او اتمام‌حجت نکرده باشیم. هیچ کس نمیتواند مدعی باشد که به من اتمام حجت نکردید ومن جزو فلان گروه بودم. یادتان هست دادستان انقلاب یک اعلامیه ده مادهای داد و خطوط را مشخص کرد، مجلس شورای اسلامی قانون گذراند، قانون احزاب مشخص کرد و یک حدودی مشخص شده است در آن حدود هر کس در این مملکت بخواهد زندگی شرافتمندانه بکند می‌تواند. حالا فکرش هر چه میخواهد باشد. اقلیتهای مذهبی که در این مملکت هستند، مسلمان که نیستند چه کسی مزاحم آنهاست؟ مدرسه دارند، کلیسا دارند، نماینده در مجلس دارند، نمایندههای آنها درمجلس مثل ماها حدود و حقوق دارند، رای میدهند حتی به مسائل اسلامی که مطرح میشود آنها رای میدهند بعنوان یک رای مطرح هستند وکسی با آنها حرفی ندارد. این وضع را ما نسبت به احزاب سیاسی و غیر مذهبی هم می‌توانستیم داشته باشیم و داشتیم وهنوزهم داریم ادامه میدهیم اما آنها قانع نبودند. خوب آن محاربهائی که اعلام کردند وضعشانرا دیدید، منافقین یک جریان بسیار پیچیدهای بودند که نه تنها با ما نفاق داشتند آنها اصلا ماهیتشان نفاق است، با شوروبها نفاق داشتند، با آمریکائی‌ها نفاق داشتند، با جمهوری اسلامی نفاق داشتند، با خودشان هم نفاق داشتند یعنی با بچههای انقلابی هم نفاق داشتند. یک ماهیتی که ماهیتا وجودی که ماهیتا نفاق بود از اینجا دستشان بریده شد حالا میروند با صدام، حالا برای صدام جاسوسی می‌کنند، یک آدمی که مدتی در زندان شاه بوده و بعنوان مخالفت با امریکا و ساواک وجلاد شاه مبارزه می‌کرده حالا برود تبدیل بشود بیک عنصر جاسوسی برای صدام که گزارش بدهد مثلا در دزفول شما فلان موشک را که زدید عکس‌العمل فلان کس و غیره چه بود. یا در جبهه وقت عمل چه زمانی است. وقتی که به این صورت مطرح می‌شود واسرار این مردمرا، اسرار این بچههائی که در جبهه‌ها در حال جنگیدن هستند این بچههای معصوم، فرشته گونهایکه اینطور در آنجا دارند تلاش می‌کنند اینها را میبرد و میدهد به صدام که اینها را بمباران کند ماهیت این اصلا چیز آنطوری بود خوب برخورد شد با آن همانطوریکه میدانید و رسیدیم به آنجا که باید میرسیدیم.

حزب توده هم منافق بود وهم آن عیوب دیگر را داشت اما یک مدتی تظاهر به خط امامی بودن کرد. ما خوب میدانیم که خط امامی یعنی چه. آنها هنوز این معنا را درست نمیدانند اما می‌گفتند که ما خط امامی هستیم و تظاهر می‌کردند وکارهائی که میکرد می‌دیدید. گاهی هم می‌آمدند از ماها گله میکردند که به ما اسلحه نمیدهید و برویم در میدان بجنگیم و ما که میدانستیم که اینها اسلحه را برای چه می‌خواهند. توقع داشتند که ما اسلحه هم بدهیم و بگوئیم بروید به میدان و به جبهه بروند. همین روزهای اخیر در این بازداشتهائی که‌تازه داشتیم یکی از افراد اینها را گرفتیم در سرقرار در حالیکه اسرار جنگ را آورده بود سر قرار تا بطرفش تسلیم کند با این وجود از ما می‌خواست که ما اینها را به میدان جنگ بفرستیم که برود آنجا بجنگد. ماهیت اینها برای ما روشن بود اما خوب بصورت ظاهر، ظواهری را حفظ می‌کردند. اینها شاید خودشان اکنون ندانند ما چه مقدار از آنها قبلاً مطلع بودهایم. نه روس‌ها این را میدانند، نه خود اینها میدانند. تا خطری نبودند بصورت جدی با آنها مماشات شد اسماً تابع قوانین کشور بودند اما عملاً کارهای دیگری را انجام میدادند.

● عمل به مصالح کشور

یک روز مطلبی روشن شد که اینها برنامهای تدارک دیدهاند که در چند جهت برای ما ضرر دارد هم در جبهه ضرر دارد، هم در کارخانهها ضرر دارد و هم در جاهای دیگر ضرر دارد و دیگر اینها نمی‌توانستند بمانند. این که حالا شوروی از ما برنجد یا آمریکا از این عمل خوشش بیاید این مساله در سیاست ما هیچ مطرح نیست. سیاست ما سیاست نه شرقی و نه غربی است بخاطر تضادی که آنها دارند ما وقتی که کودتای نوژه را سرکوب کردیم طبعاً شورویها خوشحال شدند وقتی که اینها را سرکوب کردیم آمریکائی‌ها خوشحال می‌شوند، وقتی که منافقین را سرکوب کردیم همه عصبانی شدند و این وضع آنهاست. ما که نمی‌توانیم مصالح کشور خودمانرا عمل نکنیم که آن یکی خوشش می‌آید یا آن یکی بدش می‌آید.

البته در حزب توده اینطوری هم نیست که آمریکائی‌ها هم خیلی خوششان بیاید که اینها سرکوب بشوند برای اینکه اینها همان توده نفتیهائی که آنروزها شنیدهاید از این مسائل هلم در میانشان هست، جاسوس دو طرفه هم در میان اینها هست.

● پای های صدام روی دوش آمریکا و شوروی

کما اینکه در کودتای نوژه هم بود، آنجا هم از این دو طرفها بودند. مساله اینطوری نیست که حالا ولی بهرحال ببینید آقایان این را بیشتر به مردم خودمان می‌گویم این حرفهائی که بحث بکنند و بگویند این چراغ سبز است به آمریکا «نه» از نظر ما آمریکا هنوز شیطان بزرگ است، از نظر ما امروز صدام هم یک پایش روی آمریکاست و یک پایش روی دوش شورویهاست، از نظر ما پولهائی که از جنوب خلیج فارس می‌آید و میرود موشک شوروی را میخرد یک ترکیبی است که هردوی اینها باهم هستند. ما داریم کار خودمانرا انجام میدهیم. ما با صدام که داریم می‌جنگیم هم آمریکا بدش می‌آید هم شوروی بدش می‌آید. البته هر دوی آنها هم میخواهند که این جنگ باشد. آنها ضمن اینکه ما پیروز بشویم بدشان می‌آید اما این جنگ افروزی را دارند و دروغ هم می‌گویند که صلح می‌کنند. ما هر جریانی که دراین مملکتمان برخلاف اسلام، برخلاف ملت و برخلاف انقلاب عمل بکند با آن برخورد قاطع می‌کنیم حالا هر کس در دنیا خوشش بیاید و هرکس بدش بیاید(تکبیر حضار) بگزارش خبرنگار ما در این لحظه شعار «مرگ بر تودهای» امت میلیونی نمازگزار تهران درفضای دانشگاه طنین افکن شد و در همین رابطه امام جمعه موقت تهران افزود: «تودهای هم اینقدر ارزش ندارد که شما وقتتان را صرف مرگ بر او بکنید او دیگر رفت، آنروزهائی که کسی بود چکار میتوانست بکند که حالا بکند و مرگش همین است که بود.»

مسئلهای که باز تحلیل می‌کنید که در درون جمهوری اسلامی خط محافظه‌کار پیروز شده، اینها هم از همان خوابهایی است که چهارسال است دیدید و همیشه هم تعبیرشده است یک جوری دیگری درآمده است به خدا هیچ از این حرفها نیست من نمی‌دانم شماها به چه چیز عقیده دارید من به همان برایتان قسم بخورم. اینجا آن چیز که واقعیت است و مسئولان کشور تشخیص می‌دهند و صلاح می‌دانند عمل می‌کنند همه هم باهم متفق هستند (من یکباردیگر گفتم) رئیس جمهورمان آقای خامنهای هر تصمیمی که بگیرند من از غیب امضاء می‌کنم.

● مشورت در مسائل مختلف

اصلاً بحث این نیست که حالا آنهافکرمی‌کنند که یک چیزی است اگرهم باهم یک وقتی بحث داشته باشیم مثل دیگران که خوب مشورت می‌کنند نظرشان را می‌دهند با آن معیارهایی که همه داریم با معیارهای اسلامی عمل می‌کنیم امام بالای سرمانشستهاند هراشارهای که امام بکنند، ما کارهای مهم را اصلاً بدون اجازهٔ امام نمی‌کنیم و دراین گونه مسائل با ایشان مشورت میشود اصلاً مامحورداریم، ملاک داریم باهم اینقدراعتمادداریم، نخستوزیر رئیس دیوانعالی کشور، رئیس مجلس، رئیس جمهور، وزیرخارجه، فرماندهان ارتش فرماندهان سپاه، فرماندهان کارهای اطلاعاتی و دادستانی‌ها، دراین گونه مسائل باهم می‌نشینیم، مشورت می‌کنیم سبک سنگین می‌کنیم، تصمیم می‌گیریم اصلاً فعلاً که هیچ تا ۵۰ سال دیگر اگر این روال باشد بوی اختلاف به این معناتوی این کشورجمهوری اسلامی نمی‌آید نه محافظه‌کاری هست که پیروزبشود و نه رادیکال به آن معنایی که شما فکرمی‌کنید هست که پیروزبشود. ماهمه مسلمان هستیم و به اندازهٔ افرادیگر مسلمان که همه جاوجوددارند ممکن است دریک مسئلهای باهم اتفاق نظرنداشته باشند اگر هم نداشته باشیم با معیارهای مشورت و دستهجمعی حل می‌کنیم بنابراین این هم اصلاً از ذهنتان بیرون کنید و بیائیدبواقعیتها برسید اینکه صحبت می‌کنید که نه این یک انتقامی بود ازشورویها، مسئلهٔ شوروی بازبرای مامطرح نبود، مسئلهٔ حزب توده درداخل کشورما مطرح بود. البته شورویها با اینها رابطه داشتند و هنوزماآن روابط رانگفتیم درموقع خودش می‌گوئیم و روشن می‌شود. شوروی هم خیلی عجله نکند که تکذیب کند چون اگر الان تکذیب کردید چند روزدیگر آبرویتان می‌رود همان روزهای آخرمی‌گفتید رادیوی شمامی‌گفت که اگرسندی دارید بگوئید که اینهاجاسوس هستند خوب سند را دادیم حالا خوب شد؟ چند روزدیگرهم همین می‌شود کارهای بدتری هم هست شما از این حرفهایک قدری هم جلوتر بودید و با اینها داشتید. ما این تذکرات را اول هم به شما دادیم. آنروزهای اول وقتی که شوروی آمد توی شماماگفتیم ببینید حالا درمسائل جزئی زیاد باهم اختلاف داریم دوسه مسئلهٔ مهم است شما اینها را مراعات کنید. یکی مسئلهٔ افغانستان است شما اگر توی افغانستان بخواهید نیرو داشته باشید ما تا شما آنجاهستید باشما نمی‌توانیم دوست باشیم. افغانستان را به حال خودش بگذارید مردم با دولت هرکارمی‌خواهند بکنند. ماهم دخالت نمی‌کنیم شماهم دخالت نکنید. شما اگر آنجانیرودداشته باشید مانمی‌توانیم درهمسایگی خودمان یک کشوراسلامی اشغال شده باشد و ما باشما دوست باشیم این نمی‌شود.

دوم مسئله گاز است، شما درزمان شاه برای اینکه از شاه باج بگیرید گاز را سالها با قیمت ۷۰ سنت بردید. درهمان موقع الجزایریها بیش از سه دلار و نزدیک چهار دلار می‌فروختند یعنی نزدیک شش یا هفت برابر قیمتی که شما از ما می‌خریدید. ما وقتی که بودجهمان را نگاه می‌کردیم می‌دیدیم گاز درآمدندارد این لولههای عظیم دارد گاز به شوروی می‌برد خرجش به اندازه دخلش است. ما گفتیم این نمیشود بیائید حساب بکنید خوب گذشته حالا این جنایت را کردید دیگر نکنید گاز را درست بخرید که البته با قطع شدن آن مقدار زیاد صدور نفت و اینکه مصرف گاز در داخل هست زیاد شد و یک مقدارش را هم‌مادیگرگازرا به طور طبیعی استخراج نمی‌خواستیم بکنیم آن مسئله متوقف مانده وهنوز باقی است یعنی هروقت بخواهیم گاز بفروشیم قیمت گاز با مقایسهٔ با قیمت نفت، تبدیل دو انرژی به هم هرچه ارزش دارد همان کاری که الجزایر می‌کند. مسئلهٔ سوم هم با شمااین بود که بااین گروهکهای داخل که چپی و غیره هستند شما رابطه نداشته باشید اینها تا آنجائی که ایرانی هستند به ما مربوط میشود. اینکه حالا کمونیست است و شما کمونیست بین‌الملل دارید و خیال می‌کنید که کمونیست رامی‌خواهید صادربکنید. اینهاهم وسیلهٔ جاسوسی شما باشند، وسیلهٔ اغراض شما باشند، سیاست شما را اعلان بکنند. مثل زمان قدیم بگویند که نفت جنوب ملی بشود نفت شمال نشود و امثال این حرفها اینهانمی‌شود. حرف ما باآنها این بود وحالا هم همین است.

● سیاست کلی جمهوری اسلامی درروابط با کشورها

آمریکائیها بدانند غربیها همه بدانند، ما به طور کلی سیاستمان دردنیا این است کشورهایی که بخواهند با ما رابطهٔ صحیحی داشته باشند، دخالت درامورما نکنند، احترام به انقلاب ما بگذارند و مبادلات صحیح داشته باشند حالا این چه غربی باشد چه شرقی ما می‌توانیم باآنها رابطه داشته باشیم. می‌توانیم معامله داشته باشیم و می‌توانیم روابط حسنه داشته باشیم دوسه کشورهست مثل اسرائیل که ماهیتش غاصبانه است مثل آفریقای جنوبی که اصولاً نژادپرست هستند و یک اقلیت محدودی دارند یک اکثریت عظیمی را می‌خورند، اینطور چیزها اصلاً قابل همکاری نیستند وما با ماهیت و وجوداینهامخالفیم. اما اگر کشوری بخواهد درست درکارخودش کارش را انجام دهد حالاماهیتش ازلحاظ خودش هرچه باشد، ماقکرش را قبول داریم یا نداریم مسئله دیگری است. شورویها هم همین هستند نه این چراغ سبز با آمریکا بود نه چراغ قرمز برای شوروی، مسئله داخل کشور خود ما است. به گزارش خبرنگاران بخش سیاسی روزنامه جمهوری اسلامی آنگاه امام جمعه موقت تهران افزود: وهر کس بخواهد در داخل کشور ما دخالت بکند، جاسوس پروری کند اطلاعات بگیرد، اطلاعات بدهد پول به یک احزاب بدهد که اینجا به نفع او و یا به نفع افکار او در داخل کشور ما عمل بکند ما مقابله به مثل می‌کنیم و آن جاسوسهایی را هم که اخراج کردیم همینها بودند که این کارها را می‌کردند و از این به بعد هم با هر یک از اینها برخورد بکنیم اخراج می‌کنیم (تکبیر حضار). اما اینکه متحیر شدید چطور شده اینها بریدند و این حرفها را زدند اینهم خیلی آسان است. هر یکی از شماها که مدعی هستید از آن روسای جمهورتان تا روسای روزنامه و رادیوتان همان تحلیلگرها به اینجا بیایند. بیایند با این پاسدارهای ما برخورد بکنند ببینید خودتان هم به همین زودی می‌برید. می‌برند برای این است خوب یک دلیل دارد ما روانشناسی یک زندانی را می‌دانیم ما در زندان بودیم وخوب می‌فهمیم زندانی در زندان با چه زندگی‌ماند. سئوال این است که آقا فلان کس که ۲۵ سال است در زندان شاه بود نبرید حالا چطور است آمده دو سه روز دو هفته بریده واینجور میآید حرف می‌زند؟ خوب جوابش هم خیلی روشن است برای اینکه در زندان شاه که ما بودیم می‌دانستیم برای چه زندانی هستیم همانجا وقتی که فکر می‌کردیم که ما علیه جریانی مثل دربار پهلوی داریم مبارزه می‌کنیم علیه یک جریان استکباری در این کشور که مردم را دارند غارت می‌کنند داریم مبارزه می‌کنیم و ممکن است مرگ ما، شکنجهما، غیبتما و زندانی بودن ما یک اثر کوچکی در محو آن آثار شوم داشته باشد همه چیز برای ما قابل تحمل بود. من خودم چهار ماه و ده روز در یک اطاقکی یک متر در دو متری زندگی کردم و خدا شاهد است جزء روزهای خوب عمرم حساب میشود، چرا که هر لحظه فکر می‌کردم این لحظات عمر من یک ارزشی دارد اما خوب این آدم که او را گرفتند و در آنجا رفته است یک مقدار فرصت دارد که فکر بکند. فکر می‌کند برای چه در اینجا هست خوب شعارهایی که او میدهد که بهترش را این مردم دارند میدهند و خودشان دارند عمل می‌کنند. هی ۳۰ سال گفته بود مبارزه با امپریالیزم، خوب اینها بیشتر از او دارند مبارزه با امپریالیزم می‌کنند شورویها که دستشان توی امپریالیزم است. اینها هستند که دارند اینطور می‌جنگند و بمبهای امپریالیزم را دارند تحمل می‌کنند ما یکی از انگیزههایی که داشتیم و در زندان محکم می‌ماندیم این بود که خوب این جلادهای ساواک که مقابل ما بودند قیافه و افکار آنها را می‌دیدیم میگفتیم با اینها مبارزه کردن داریم. این با یک پاسدار و با یک بسیجی مواجه میشود می‌بیند اگر فقیر است او از خودش فقیرتر است، اگر ایمان است او از این بیشتر ایمان دارد، اگر خلق است او خلق است برخوردش این است. آنها می‌رفتند مشروب می‌خوردند مست می‌کردند میآمدند در زندان از ما بازجوئی می‌کردند اما این بچهها نماز می‌خوانند ذکر خدا را می‌گویند و در ذکر خدا اشکها از چشمشان جاری است. میآیند می‌نشینند و با استدلال با اینها طرف می‌شوند میگویند آخر شما سرچه چیز مخالفت می‌کنید برمی‌گردد به وجدانش می‌فهمد. آیندهاش را آدم آن موقع فکر می‌کند.

● درک واقعیتها به هنگام رویاروئی با خطر

در قرآن آیات زیادی هست آدم وقتی که در خطر افتاد آن موقع به واقعیتها توجه می‌کند آن موقع توجه می‌کند. در زندان شاه آدم وقتی به واقعیت توجه میکرد از موضعش خوشحال میشد اینجا آدم به واقعیت که توجه می‌کند می‌بیند اشتباه کرده آزاد هم بشود اشتباه کرده، اعدام هم بشود اشتباه کرده توی زندان هم بماند اشتباه کرده، اگر یک کمی جرقه انسانیت در وجودش باشد می‌گوید لااقل ما اشتباهمان را جبران می‌کنیم. خیلی هم همین را می‌گویند. می‌گویند ما می‌دانیم اعدام هم میشویم اما می‌گوئیم برای اینکه این مقدار وظیفه انسانیمان را ادا کرده باشیم. خوب این برای جان هم نیست خوب ما عملاً نشان دادیم شما دیدید که خیلی از اینها آمدند اعتراف کردند بعد هم چون آدم کشته بودند ما آن را اعدام کردیم یعنی اینطور نیست که الآن یک زندانی برای حفظ جانش بیاید و اعتراف کند. یعنی ما تا این حد هم نخواستیم با اینها فریبکارانه برخورد کنیم. خواستیم اینها را با واقعیت مواجه کنیم. انسانسازی بشود. حالا شما بروید دنبال فرمول دارو بگردید که ما چه دارویی به اینها دادیم که اینها خوردند و آمدند حرف زدند. خوب اگر یک چنین دارویی باشد که شما بهتر از ما بلد هستیدو ما تازه همین داروهای آسپرین و غیره را هم از شما یاد گرفتیم و داریم می‌سازیم. این چه دارویی است که دانشگاههای شما نفهمیده ماها فهمیدیم؟ فرمولش را ما می‌دانیم، فرمولش همین است که ایمان داشته باشید پاسدارهایتان پاسدار باشند از آن جلادها نباشند مردمتان هم از شما حمایت کنند یک جامعهٔ اینجوری درست کنید هر زندانی را ببرید درزندان می‌بُرد اما اگر آنطور که شما رفتارمی‌کنید آدم وقتی آمد آنجا مثل میخ میشود که هرچه چکش توی سرش بکوبند بیشتر محکم میشود. با وضعی که شما دارید با فکری که شما دارید تحلیلهایتان هم باید همین باشد من یکبار دیگر گفتم شما این جامعه را نشناختید، نه امام این ملت را شناختید نه خود این ملت را شناختید، نه اسلام، نه روحیات و نه رویهٔ کار ما را شناختید میخواهید تحلیل هم بکنید این بد در می‌آید یا باید بگوئید چراغ سبز با آمریکاست یا باید بگوئید مونتاژ کردند. آخر نمی‌دانم شما باید چقدر نادان باشید وقتی که می‌گوئید مونتاژ کردند، آدمی که دارد این گوینده را می‌بیند حرفی که می‌زند، لبهایش را تکان می‌دهد، هر آدم بیسوادی می‌فهمد این دارد حرف می‌زند شما که این‌قدر بی حساب حرف می‌زنید آنوقت می‌خواهید یک روزنامه یا رادیو هم معتبر باشد می‌خواهید دیگران هم تحلیل شما را قبول بکنند. به گزارش خبرنگاران بخش سیاسی روزنامهٔ جمهوری اسلامی سپس حجت‌الاسلام والمسلمین هاشمی رفسنجانی افزود: فرمول آن همین است، فرمول به اقرار درآوردن، به اعتراف وادار کردن، به مصاحبه وادار کردن این است که آدم خودش را اصلاح بکند، راهش را خوب درست بکند خودشان هم گفتند یکی آن اواخر گفت که «خوب بله من می‌بینم که ما برای خلق می‌خواستیم مثلاً کار بکنیم خلق همین‌هایی هستند که درزندان دارند از ما بازجوئی می‌کنند، دیگر خلق بهتر ازاینها کجا پیدا می‌کنیم» بنابر این همهٔ این سئوالاتی که در ذهنتان مطرح کردید جواب همهٔ این سئوالات این است. چرا این حزب کشف شد؟ به خاطر اینکه مأموران ما ایمان دارند و ملت ما از ما حمایت می‌کنند. چرا زود اینها بریدند؟ برای اینکه اینها به بن بست رسیدند و راه ما را روشن دیدند اگر بیرون هم توجه می‌کردند به ما می‌پیوستند. اینجا نمی‌گذاشتند توجه کنند. اینجا هوی‌ها، هوسها، امیدها، پولها، تهدیدها و تبلیغات و چیزهایی که شماها به آنها می‌دادید نمیگذاشتیدآنها بفهمند. آنجا رفتند یک قدری نشستند فکر کردند ومتوجه شدند حرفشان را زدند منحصر به اینها هم که نیست. سلطنت طلبها،منافقین، پیکاریها، اتحادیه کمونیستها، کومله‌ها، ودمکراتها هم گفتند هرکس شمشیر به روی این مردم کشیده بود وقتی که او را گرفتند آمد گفت واین را به شما بگویم ما اگر امروز میخواستیم مصاحبه بگیریم در زندانیهای ما صف طالبان مصاحبه از صف سینماهای روز جمعه طولانی تراست همه مایلند بیایند مصاحبه بکنند ویک جایی است که ما مصاحبهای را مفید تشخیص میدهیم برای افکار مردم میگوئیم که این را بگذارند که بچههای مردم گول نخورند. این را تحلیل نکنید که در ایران یک رویهٔ معمول شده است، خوب این رویه را شما درست کنید شما همه جمع بشوید، بابی‌ساندز را میخواستید برای شما یک مصاحبهای بکند میکرد؟ کجا زندانی‌های شما حاضر هستند. ما شکنجه هم نمیدهیم ولی شما شکنجه هم میدهید وکسی هم حاضر نیست با شما همکاری بکند، شما بدترین جنایات را هم میکنید وباز کسانی که ایمان داشته باشند با شما همکاری نمیکنند. من یک چند کلمه هم با بچههای ایران میخواهم حرف بزنم با جوانها چه منافق چه چپ، این را بدانید همین تاریخچه سه چهار سال را بخوانید خیلی چیز میفهمید چپ در این مملکت در محیط اسلامی ومحیط مکتب علی بن ابیطالب وامام حسین نمیتواند رشد بکند اصلا جای رشد کردن نیست چون شما چیزی ندارید عرضه کنید که در اسلام نباشد وخیلی چیزهای بد دارید که در اسلام نیست شما میخواهید خدا را از این بچهها بگیرید وجای آن چه بگذارید که این را قانع بکنید؟ امام حسین (ع) وحماسه کربلا را از آنها بگیرید، حماسه سرباز گمنام شما میتواند دل این بچهها را پر بکند؟ این بچههایی که گروه گروه اشک از چشمشان میریزد وبه استقبال مرگ در جبهه‌ها میروند وپدر ومادرشان در شهادت اینها جشن میگیرند واموالشان را هم دنبال اینها میبردازند شما به جای اینها چه چیزمی خواهید بربکنید؟ برای چه دارید خودتان را به زحمت میاندازید؟

●فرصت معرفی برای اعضای حزب منحله توده

در همین جریان حزب توده ما باز به شما فرصت دادیم. خوب ما میشناسیم چقدر تودهای هست. الان توده گیری نیست. الان چون جریانی بود که ممکن است بدنه حزب توده مطلع نبوده فقط سران حزب توده بودند درجه ۱و۲بودند ما خوب اینهایی که معمولی بودند هنوز از تصمیمات خبر نداشتند آزاد گذاشتیم. بروید خودتان را معرفی بکنید مطمئن باشید اگر خیانتی نکرده باشید و بدی نکرده باشید فقط تودهای بودید یا هوادار بودید مطمئن باشید جمهوری اسلامی شما می‌پذیرد. فرق اینها با منافقین این است که منافقین اول هوادار ها را توی میدان ریختند و آن جنایات را کردند اینها موفق نشدند هوادارها را در میدان بریزند اول خودشان در مرحلهٔ تصمیم گیری لو رفتند و شناخته شدند ولذا ما این فرصت را پیدا کردیم که به هوادارانشان که آلوده نبودند مهلت برگشت بدهیم.

به گزارش خبرنگاران بخش سیاسی روزنامه جمهوری اسلامی آنگاه امام جمعهٔ موقت تهران افزود: حرف ما با کشورهای سوسیالیستی این است که در محیطهای اسلامی و مخصوصاً ایران سیاستتان‌را به این احزاب پوشالی چپ بند نکنید، رابطهٔ درست داشته باشید و ما هم با شما رابطهٔ درست می‌توانیم داشته باشیم. انتقام از عراق هم نبود البته شما در عراق به ما خیانت کردید همین موشکهایی که دیشب به اندیمشک و دزفول خورده شما شوروبها تحویل دادید ما به این دلیل از شما سخت ناراضی هستیم اما معنای این حرف این نیست که نمی‌خواهیم رابطه داشته باشیم موشکهای فرانسه و خیلی چیزهای دیگر هم هست آن مسئلهٔ دیگری است که مادر جای خودش خواهیم رسید. خودتان را در داخل کشور ما به جریانهای اینجوری آلوده نکنید و به اینها هم عرض می‌کنیم شما امید به اربابان خارجی نبندید. اربابان خارجی تا پشت در زندان با شما هستند همهٔ شما که در زندان هستید همین حالا ما اگر یک امتیاز کوچکی به روسیه هم بدهیم بگوئیم شما را محکوم کند همان رادیوهای بزرگ روسی شروع می‌کند و می‌گوید حزب تودهٔ خائن آنها به فکر کسی نیستند آمریکائی‌ها هم همینطور هستند. اینها همه از نوکرانشان در کشورهای دست نشانده در حد سنگر استنجا استفاده می‌کنند. یک دستمال کثیفی که وقتی کثیف شد بیرون می‌اندازند. شما خودتان را به اینها نفروشید این خدماتی که این مدت به شورویها کردید و اطلاعات کشور را به آنها دادید

اگر به جمهوری اسلامی کرده بودید اطلاعاتی که از منافقین و دیگران داشتند به ما داده بودید خیلی بیش از این بهره می‌گرفتید. حالا اخیراً دیگر واسطه شده بودند که منافقین و تودهایها را هم با هم جوشزده بودند. یکی از اعترافاتشان همین است که کشف شد که در راس حزب توده گفته شده که دستور دادند از بالا که ما با منافقین خوب باشیم و آنها هم دستور دادهاند با ما خوب باشند. دو تاجریانی که با یک دستور می‌گویند با هم خوب باشید یا به هم فحش بدهید این مبارزه که جوانهای این مملکت دانشجوها دانش‌آموزان ما، دخترها و پسرهای ما دنبال اینجور حرکتها بروند؟ شما از این جمهوری اسلامی و از این مردم حزب‌الله و درصحنه و از این فدارکاها و این شیفتگان شهادت چه دیدهاید که خودتان را اینجور به فنا می‌دهید؟

●آمادگی ایران برای معاوضه اسرا

یک مطلب کوچک قبل از خطبه عربی هم عرض می‌کنم و آن اینکه اخیراً صدام در کنار این جریاناتش یک مطلبی را دو مرتبه در بوق کرده است که ما حاضریم پانصد زندانی و اسیر ایرانی را با اسرای خودمان معاوضه کنیم من اینجا عرض می‌کنم ما به جای پانصد تا حاضریم هفت هزار، شش هزار هشتصد اسیر که تا بحال از صلیب سرخ صورت دادند که ما در عراق داریم ما حاضریم شش هزار و هشتصد اسیر را معاوضه بکنیم و شما اگر راست می‌گوئید و باز نمی‌خواهید تبلیغات کنید بیاورید اسرای ما را تحویل ما بدهید ما هم همین مقدار اسیر به شما تحویل بدهیم که به خانوادههای آنها نروید دروغ بگوئید که ما حاضریم ایران حاضر نیست. ایران کاملاً حاضر است و این کار را هم حاضریم بکنیم و این برگ تبلیغاتی دروغ و منافقانهای که عراق الان دوباره در دنیا طرح کرده ما الان همینجا اعلام می‌کنیم که این برگ را نداشته باشید که ما پیش‌قدم هستیم و درگذشته هم شما دروغ می‌گفتید. و چند نکته هم برای برادران و خواهران عرب تهیه کردیم که قرائت می‌کنیم در مسائل جاری و جنگ حرف زیاد داریم که بزنیم اما من فکر کردم مسائل لبنان در سطح بین‌المللی مهم است و لذا در خطبه عربی وضع موجود لبنان را یک قدری شرح دادم.

سپس حجت‌الاسلام والمسلمین هاشمی رفسنجانی امام جمعه موقت تهران به ایراد خطبه‌عربی پرداخت.

افزایش تولید در کارخانه ایران سیلیکو قزوین

با تلاش کارگران مسلمان و متعهد ایران سیلیکو قزوین، طی سال گذشته ۳۹ هزارتن پودر سیلیس در این کارخانه تولید و جهت مصارف کارخانجات شیشه سازی کشور عرضه شده است که این مقدار تولید نسبت به سال ۶۰ پنج هزار تن افزایش داشته است. مدیرعامل کارخانه ایران سیلیکو در گفتگوئی با خبرنگار خبرگزاری جمهوری اسلامی ضمن اعلام این مطلب و با اشاره به اینکه سنگهای مورد نیاز کارخانه از معادن اطراف همدان تامین و کوبیده میشود، گفت: با توجه به تلاش و فعالیت گسترده کارکنان و کارگران کارخانه و نیز لبیک به فرمان امام امت در جهت دستیابی به خودکفائی پیش بینی میشود میزان تولید این کارخانه در سال جاری از مرز ۵۰ هزارتن بگذرد. وی با اعلام این مطلب که کارخانه ایران سیلیکو قزوین با ۶۰ میلیون ریال سرمایه گذاری اولیه از سال ۵۵ شروع به فعالیت کرد، در زمینه طرح توسعه کارخانه گفت: طرح گسترش این کارخانه در دست بررسی است که امید است با اجرای آن بتوانیم در زمینه کوبیدن دیگر سنگهای معدنی دولومیت فعالیتهای بیشتری داشته باشیم.

بسمه تعالی
۴۶۷۹/م-الف
جمهوری اسلامی ایران
وزارت بازرگانی
مرکز تهیه و توزیع قطعات و دستگاههای الکترونیک
سهمیهٔ استان
بدینوسیله به اطلاع میرساند لامپ تصویر ۲۴ اینچ و ۲۰ اینچ سیاه و سفید وارداتی این مرکز آماده توزیع از طریق شرکت خدمات پارس میباشد. نمایندگان ادارات کل بازرگانی استانها جهت دریافت به این مرکز و متقاضیان تهران مستقیماً به شرکت فوق‌الذکر به آدرس کیلومتر ۹ جاده کرج مراجعه نمایند.
روابط عمومی مرکز تهیه و توزیع قطعات و دستگاههای الکترونیک

بسمه تعالی
۴۶۷۹ م-الف
جمهوری اسلامی ایران
وزارت بازرگانی
مرکز تهیه و توزیع قطعات و دستگاههای الکترونیک
قابل توجه کلیه عینک‌سازان کشور
بدینوسیله باطلاع کلیه عینک سازان سراسر کشور دارای پروانه مسئولیت فنی از وزارت بهداری میرساند، این مرکز مبادرت به واردات انواع شیشه و فریم عینک نموده که از طریق شرکت تعاونی عینک سازان تهران(تلفن ۱۴ و ۸۹۸۷۱۲) توزیع میگردد. کلیه شرکتهای تعاونی استانها و در صورت عدم وجود شرکت تعاونی عینک سازان استان میتوانند مستقیماً با مراجعه بشرکت مذکور رفع نیاز نمایند.
روابط عمومی مرکز تهیه و توزیع قطعات و دستگاههای الکترونیک

اطلاعیه
۴۱۶۳- م- الف
واحد آبزیان شرکت سهامی شیلات ایران جهت حمایت از تولید کنندگان ماهی اعم از ماهیان گرم آبی و سرد آبی نسبت به تامین سهمیه غذای ماهی از طریق صندوق عمران مراتع اقدام نموده است. پرورش دهندگان ماهی که دارای پروانه پرورش ماهی میباشند می‌توانند برای تعیین سهمیه غذای ماهی تقاضای کتبی خود را مبنی بر مقدار غذای مورد نیاز با مشخص نمودن سطح زیرکشت و انواع یا درصد ماهیان مورد پرورش بدفتر آبزیان شرکت سهامی شیلات ایران واقع در ساختمان وزارت کشاورزی طبقه هفتم تحویل و حواله مربوطه را دریافت دارند.
حداکثر مهلت تعیین شده تا ۲۵ اردیبهشت ماه سال جاری میباشد و به تقاضاهائیکه پس از تاریخ فوق واصل شده باشد ترتیب اثر نخواهد داد.
شرکت سهامی شیلات ایران

نیازمندیهای عمومی

از ۸ صبح تا ٤ بعدازظهر تلفنی آگهی میپذیرد

تلفن‌های ۳۱۶۱۶۰-۳۱۲۹۲۹-۱۸-۳۰۶۱۱۱

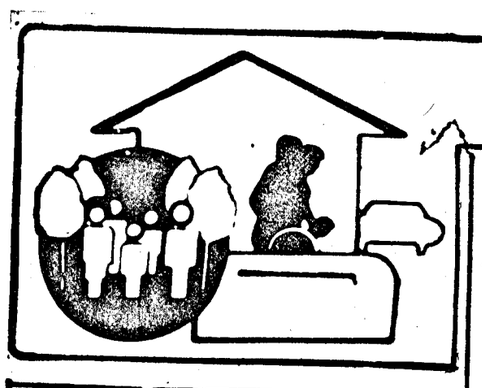

کارخانه قالیشوئی توحید

بادستگاههای مجهز واتوماتیک
شستشو بااصول مذهبی رفوگری- رنگ برداری-خاک گیری

۵۵۷۸۶۹-۵۵۶۵۲٤

مغازه فروشی

جمهوری اسلامی مغازه‌ای دو دهنه به مساحت ٥٤ متر داخل پاساژ مناسب برای تولیدی ۳۸۵۲۷۲۰

۲دهانه مغازه به مساحت ۵۵متر داخل پاساژ خیابان نادری فروشی ۳۸۵۲۷۲۰

آپارتمان فروشی

فروش آپارتمان
یکدستگاه آپارتمان دوخوابه مجهز بفروش میرسد تلفن ۷۰۷۲۰۲

خانه فروشی

خیلی فوری ۷۵۰
خانه ای نقلی ۲/۵ طبقه ۱۲۰ متر بنا دو نبش با درب ماشین رو تهران نو خیابان وحیدیه میدان تسلیحات کوی کریمی ثانی شرقی پلاک ۳/٦۳

تزئینات

مجهزترین مؤسسه
تزئینات الکتریکی و طروف گرایه دارای مولد برق‌های ستاره و دستگاههای صوتی و کوموتاپو و دارای سیستم تلفن های ۳۵۵۵۶۵-۳۵۷۶۱۸-۳۵۵۵٦٤

معاملات تلفن

بورس تلفن
٦۲٤٦۱۸

حمل و نقل بار

قلهک بار
جرثقیل
۲٦۳۳۱۱-۲٦٦۵۰۰

مصدق بار
متخصص دربستهبندی و حمل و نقل اثاثیه منزل و جهیزیه به شهرستانها
٦٦۰۰۱۸ و ٦٦۰۰۲۸

تعمیر تلویزیون

تعمیرمجازفیلیپس
۳۳٦٤٦۹

تعمیر تلویزیون رنگی پارس، گروندیک، لوه
۲۳۹۳۸٦
فیلمبرداری ازمجالس مذهبی

ترجمه

ترجمه رسمی، فوری به کلیه زبانها در تمام ساعات با تلفن مدارک تحویل و تحول میشود ۸۲۵۹۰۸

آگهی‌های گوناگون

پلاستیک زنی تزریقی، ویا بادی باسهمیه ارزی خریداریم ۹۷۱٦۰۸

ایزولاسیون

خمیر ایزوسیل
جهت جلوگیری از رطوبت بام در ظروف ۵، ۱۰ و ۲۰کیلوئی ۳۰۰۰۰٤ و ۳۱۵۳٦۵

برای ساختمان شما

خوب- ارزان- فوری
نقاشی ساختمان در سراسر ایران با ارزانترین قیمت ۷۳۰۰۲۹

نقد و اقساط
بوسیله مهندسین مجرب زمین شما را در سرتاسر ایران بصورت نقد و اقساط می‌سازیم
۷٦۹۰۷٤

خدمات ساختمانی هجرت کلی و جزئی، بنائی- لوله کشی - گاز- برق- تلفن- شوفاژ
۹۷۲۰٦۸-۹۷۳۹۵۷
شب: ۹۸۱۹۷۱

شرکت بتون آرمه
کلیه کارهای ساختمانی اسکلت بتونی و آرمه در اسرع وقت تلفن ۲۲۸۷۷۳

فروش و نصب داربست پیچ‌ورولپلاک سنگ شرکت سیماساز
۸٤٤۱۳۸

داربست فلزی یزد پیچ و رولپلاک
۳٤۰۲۹٤

شرکت روف استراکچر
اجرای سقف های پیش فشرده بتونی و سفالی تلفن ۲۲۸۰۵٤

شستشوی فرش

قالیشوئی نارمک رفوگری رنگبرداری
۷۹۵۷۲۹
٦۵۵۹۰۸

قالیشوئی تهران صداقت
با مجهزترین دستگاه اتوماتیک و رفوگری
۵۹۵۷۳۷

قالیشوئی خورشید
با رفوگری
۷۰۹۵۵٤
۷۰٤۷۹۱

قالیشوئی قدس
۷۹۳٦٤٦

قالیشوئی ابر
قالی شما را شستشو و کر میدهد ۵۵٤۳۱۵
۵۵۰۸٤۳
٦۵۷۷٤۸

قالیشوئی داودی
۵۵۹۲۸٦
تحویل ٤۸ساعته با اصول مذهبی

تخلیه‌چاه‌ولوله‌بازکنی

تخلیه‌چاه
لوله بازکنی و تشخیص
۷۳۳۹۰۱

تخلیه‌چاه
تشخیص
ترکیدگی لوله
باکامپیوتروبنائی
بامصالح لوله بازکنی
شبانه‌روزی
۵۵۷۷۷۷

موسسه خدماتی ابراهیمی
تخلیه‌چاه
تشخیص
ترکیدگی لوله با کامپیوتر
لوله بازکنی
ولایروبی فوری ارزان
شبانه روزی
۵۹۵۱٤۲

تخلیه‌چاه
لوله بازکنی و لایروبی
۹٦۸۳۷۵

موسسه نادرتکنیک
تخلیه‌چاه
بااصول بهداشتی
تشخیص
ترکیدگی
باکامپیوتر
و ترمیم‌لوله بنائی‌بامصالح
لوله‌بازکنی
بدون‌کنده‌کاری در اسرع وقت
۲٦٦٤٤٦

تخلیه‌چاه‌ولایروبی
تشخیص ترکیدگی
لوله‌بازکنی
بنائی‌بامصالح شبانه‌روزی
۹۳۰٤۷۲
٦٦٤۳۱۰
٦٦۱۹٦٦
٦٤۱۵٦٤
۳٤۷٤۹۰

شرکت تهران تکنیک آب
تشخیص
ترکیدگی
با کامپیوتر
ترمیم و بنائی با کلیه‌مصالح
لوله‌بازکنی
فوری بدون کنده کاری
تخلیه چاه
با اصول بهداشتی
۸۵۱۸۸٦
۸٤٦۲۵۲
شعبه
شمیرانات
٤۲۷۹۳۸۷

تشخیص ترکیدگی بنائی لوله بازکنی بدون تعطیل
۸۵۲۰۱۰-۸۵۳٤۱۹

تخلیه
هر نوع چاه و لوله بازکنی ۹۳۳۸٤۹
تشخیص ترکیدگی لوله و ترمیم

تشخیص
ترکیدگی
با خدمات
لوله‌بازکنی
تخلیه‌چاه
با کلیه خدمات
۲۷۷٦٤۱

مؤسسه شایسته
تشخیص ترکیدگی لوله
لوله‌بازکنی
تخلیه‌چاه
ارزان و فوری
۳٤٦۳۸۳
۳۳۷٤۱۹

مؤسسه خدماتی موسوی
تخلیه‌چاه
تشخیص
ترکیدگی لوله با کامپیوتر
لوله‌بازکنی
ولایروبی فوری ارزان
شبانه‌روزی
۵٦٤٤٤۸
٦٤۹۰۹۳

مؤسسه فنی نسیم وچکه
تخلیه‌چاه
٦۸۰۳۱۹
شبانه روز در خدمت شما
تشخیص
لوله با کامپیوتر
ترمیم با بنائی و مصالح
لوله‌بازکنی
ارزان و فوری
٦۸۰۳۱۹

شبانه روزی
فوری
تشخیص
ترکیدگی
تخلیه‌چاه
با کامپیوتر
لوله‌بازکنی
ترمیم لوله با بنائی و مصالح
۸۳۳۸۲٤

مؤسسه خدماتی حمید
تخلیه‌چاه
تشخیص
ترکیدگی
باکامپیوتر
لوله‌بازکنی
با فنربرقی
بدون کنده‌کاری
با اصول بهداشتی
۲٦۳۷۷۰
۲٦۳۳۵۷

گمشده

۳ فقره چک به شماره‌های ٦۷۹۹۷۷ و ٦۷۹۹۷۸ و ٦۷۹۹۷۹ عهده بانک ملی بندرعباس جاری ۵۱۵٦ هرکدام به مبلغ ۵۰۰ هزار ریال بدون تاریخ مفقود شده که از درجه اعتبار ساقط می‌باشد.
شرکت استیو دورینگ توان پیونر بهرام توانائی

دفترچه اتومبیل شماره ۷۷۵۹٤ تهران ل مفقود شده ازیابنده تقاضا میشود ۳۵۰۷۸۱ اطلاع دهند.

کارت و پلاک موتور سه چرخ بشماره ٤۵۲۱ تهران٤ بنام کاظم علی‌بستانی مفقودگردیده اعتبارندارد.

تلفن آگهیها ۳۱٦۱٦۰

آبیاری بارانی

افزایش سطح زیرکشت، محصول بیشتر: کارگر کمتر شرکت تکنوژاله: سازنده و اجراء کننده+ تضمین وسائل یدکی خیابان آزادی غرب دانشکده دامپزشکی شماره ۱۹۱ تلفن ۹۳٤٤۸۰

سرقفلی محلی هم کف و برجهت هرنوع شغلی بخصوص کارهای تولیدی و صنعتی واگذار میشود ۳۱۷۸٤۱

جشن عروسی درتالار آینه امیر

عصرانه کامل ۲۵۰ریال
عصرانه و شام ٦۰۰ریال
آدرس: خیابان انقلاب روبروی سینما رویال
تالار آینه امیر تلفن ۳۰۲۸٤۸

مهرانجمن اسلامی صدیقین مسجد موسی‌بن جعفر مفقود گردیده ضمن اعلام ابطال و بی‌اعتباربودن آن از یابنده تقاضا میشود آن را به دفتر مرکزی حزب جمهوری اسلامی تحویل دهند.

اطلاعیه

فروشگاههای تعاونی سراسرکشور
حشره‌کش الکترونیکی ارزانترین و با صرفه‌ترین وسیله جهت از بین بردن حشرات مزاحم مرکز پخش شرکت افشین صنعت ایرانشهر جنوبی مقابل مسجدجلیلی ساختمان ٤۳ طبقه سوم تلفن ۸۲۵٤۸۷

فرش امید

خرید فرشهای کهنه و نو جهت صادرات
حتی جمعه‌ها ۷۵۸۱٤۸

آگهی اصلاحی

در آگهی فقدان سند مالکیت مربوط به ثبت فشم بنام خانم فاطمه مظفریان و آقای هادی صاحبی مندرج در مورخه ٦۲/۲/۱۲ و ٦۲/۲/۲۲ نام آقای هادی صاحبی مهدی صاحبی چاپ شده که بدینوسیله اصلاح میگردد.

شرکت گرم ساز

(مکرول سابق)
لوله‌کشی گاز، شوفاژ، تهویه و غیره
با نازلترین قیمت
۸۳۳۳۲۰
۸۲۲۷۸۸

آگهی تغییرات در شرکت ساختمانی خلخال نو با مسئولیت محدود ثبت شده بشماره ٤۷۲۷۷

باستناد صورتجلسات مجمع شرکاء هیئت مدیره مورخ ٦۲/۱/۳۰ تصمیمات زیراتخاذ گردید: ۱- خانم پروین بهبودی با دریافت کلیه سهم‌الشرکه خود از صندوق شرکت از شرکت خارج و دیگر هیچگونه حق و سمتی در شرکت ندارد. ۲- آقای موسی خالقی با دریافت مبلغی از صندوق شرکت میزان سهم‌الشرکه خود را به مبلغ ۱٦۲۰۰۰۰ ریال کاهش داد. ۳- آقایان فرید خالقی فرزند موسی به شماره شناسنامه ۱۹۸ خلخال و فرزادخالقی بشماره شناسنامه ۱٦٤ خلخال فرزند موسی هریک با پرداخت ۸٤۰۰۰۰ ریال و خانم فرناز خالقی فرزند موسی بشماره شناسنامه ۱۱۵۵ تهران با پرداخت ۷۲۰۰۰۰ ریال وارزنگ کرباسی فرزند محمد بشماره شناسنامه ۱۰۰ خلخال با پرداخت ۱۰۸۰۰۰۰ ریال و مهندس حمید صفوی فرزند محمدجعفر بشماره شناسنامه ۱۹۷۳۲ تهران با پرداخت مبلغ ۹۰۰۰۰۰ ریال به صندوق شرکت در ردیف شرکاء جدید قرارگرفتند. ٤- در نتیجه سرمایه شرکت از مبلغ سه میلیون ریال به شش میلیون ریال افزایش یافت و میزان سهم‌الشرکه هریک از شرکاء بقراربندهای ۲و۳ میباشد. ۵- نام شرکت به ساختمانی پاک تغییر یافت ٦- نوع شرکت به سهامی خاص تبدیل گردید. ۷- اساسنامه جدیدی شامل ۴۳ماده بتصویب رسید. ۸- سرمایه شرکت مبلغ شش میلیون ریال منقسم به ٦۰۰ سهم ۱۰۰۰۰ ریالی با نام تمام پرداخت گردیده میباشد. ۹- مرکز شرکت از خلخال به تهران دکترفاطمی اول ۸ بهشت کوچه اردشیر پشت مصرف صنعت نفت پلاک ۵٤ طبقه اول منتقل گردید. ۱۰- موضوع شرکت به شرح زیرتغییریافت. ۱- انجام کارهای فنی و ساختمانی شامل الف: کلیه کارهای ساختمانی ب: کلیه کارهای راه سازی اعم از زیرسازی و اسفالت ج: جدول بندی پلسازی شهرسازی ۲- شرکت کردن درهرگونه مشارکت مربوط به موضوعات مذکور در بند (۱) فوق و تحصیل سهم در سرمایه سهام هرشرکت ثالث ۳- شرکت بمنظور تامین مصالح و مواداولیه مربوط به فعالیت خودمیتواند اقدام بتولید یا خرید از داخل یا خارج از کشور بنماید و مازاد بر نیاز خود را بفروش رساند. ٤- بطورکلی شرکت میتواند علاوه بر موضوعات فوق بهرگونه فعالیتی که مفید یانافع بوده یابطور مستقیم یاغیرمستقیم با موضوعات مذکور در فوق مربوط باشد

آگهی حصروراثت

بانوتاج خانم رحیم دزفولی فرزند خدارحم بشناسنامه ۸۸صادره مسجدسلیمان از این دادگاه درخواست گواهی حصروراثت نموده وچنین توضیح داده که شوهرش بنام درویش امیری بشناسنامه ۱٦٤ صادره رامهرمز درتاریخ ٦۱/۱۲/۳ دراهواز اقامتگاه دائمیش بدوردزندگی گفته و ورثه آن مرحوم عبارتند از ۱متقاضیه بمشخصات فوق (عیال متوفی) ۲نورالله امیری شناسنامه شماره ٦۷۸ مسجدسلیمان ۳غلامرضا امیری شماره شناسنامه ۷۸۵ مسجدسلیمان ٤پروین امیری شناسنامه شماره ۱۰۰ مسجدسلیمان ۵کفایت امیری شناسنامه شماره ۱۱۸٦ مسجدسلیمان ٦شهلا امیری شناسنامه شماره ۱۰۸۹ مسجدسلیمان ۷- مهنازامیری شناسنامه شماره ۱٦ عنبر ازفرزندان متوفی ولاغیر

بشرح پرونده کلاسه ۱۸۲/۹۲ حقوقی صلح اهواز

بشرح پرونده کلاسه مدنی شعبه ٤دادگاه شهرستان اهواز اینک با انجام تشریفات مقدماتی آگهی مزبور را درسه نوبت پی‌درپی ماهی یکمرتبه آگهی مینماید تاهرکس اعتراضی دارد و یاوصیتنامه درنزد او باشد ازتاریخ نشرنخستین آگهی ظرف مدت سه ماه بدادگاه تسلیم نماید والاگواهی صادر وهروصیتنامه جزرسمی و سری که بعدازاین بدادگاه ابرازشود از درجه اعتبار ساقط و بی‌اثرخواهد بود.

رئیس شعبه هفتم دادگاه حقوقی صلح اهواز- سمسارزاده

آگهی تاسیس

شرکت تولیدی عایق اهواز با مسئولیت محدود تحت شماره ۱٦۰۵- ٦۲/۱/۱۵ کلاسه ٦۱- ۱۷۵٤ در این اداره بثبت رسیده که خلاصه شرکتنامه رسمی آن بشماره ۱۵۳۲- ٦۲/۱/۱۵ بشرح زیر در روزنامه رسمی و محلی آگهی میشود.

۱- نام شرکت تولیدی عایق اهواز با مسئولیت محدود
۲- موضوع بمنظور تهیه و تولید انواع قیر و بشکه و توزیع آن واحد نمایندگیهای داخلی و خارجی تهیه و خرید و فروش لوازم و وسایل مربوطه انجام کلیه معاملات آنها و شرکت در مناقصات دولتی و غیر دولتی میباشد.
۳- نشانی اهواز خیابان ادهم کوچه جعفری پلاک ٦
٤- مدت از تاریخ ٦۱/۱۲/۱۵ بمدت نامحدود
۵- سرمایه مبلغ ده میلیون ریال است که از طرف کلیه شرکا تمام نقدی تادیه و پرداخت گردیده است.
٦- آقایان اعضای هیئت مدیره عبارتند از آقای اکبر کیانی فلاورجانی مدیر عامل و محمد حسن شریاری عضو هیئت مدیره وعلیرضا سلیمان عضو هیئت مدیره بمدت نامحدود تعیین و انتخاب گردیده‌اند ضمناً باز کردن حساب جاری در بانکها و برداشت از آن و امضاء کلیه اوراق مالی و بهادار و چکهای بانکی بطور کلی هر گونه اسنادیکه ایجاد تعهدی برای شرکت بنماید با امضاء دو نفر از سه نفر اعضای هیئت مدیره با مهر شرکت معتبر خواهد بود.
۷- سال مالی شرکت از اول فروردین ماه هر سال شروع و پایان آن اسفند ماه همان سال است
۸- سود به نسبت سهم‌الشرکت بین شرکا تقسیم خواهد شد برابر ماده ۲۲ اساسنامه
۹- انحلال مطابق مواد ۱۱٤ قانون تجارت و ۱۱٤ اساسنامه
۱۰٦ م /الف
رئیس ثبت اهواز

آگهی حصر وراثت

بانو فهیمه شهرت ربیع‌پور جزمی نام پدر حاتم بشناسنامه ۳۱۲۳ صادره از اهواز درخواستی بخواسته صدور گواهی حصر وراثت تقدیم وتوضیح داده که شوهرش مرحوم عبدالعلی شهرت سودانی بشناسنامه ۱٤٦٦ صادره از دشت آزادگان درتاریخ ۱۳٦۱/۱۰/۱۵ دراهواز اقامتگاه دائمیش فوت ورثه‌اش عبارتند از: ۱- متقاضیه با مشخصات فوق ۲- روبیه بیت سیاح فرزند نبهان بشناسنامه ۳۰۳٦ دشت میشان زوجات متوفی ۳- بدریه بشناسنامه ۱٤۵ اهواز ٤- شمسیه بشناسنامه ۱٤٦ هواز ۵- کلثوم بشناسنامه ۱۵۵ اهواز ٦-حمید بشناسنامه ۲۵۵ اهواز ۷- فاطمه بشناسنامه ۳۸۹ اهواز ۸- کبری بشناسنامه ۱۷۹ اهواز ۹- خدیجه بشناسنامه ۲۸۳ اهواز ۱۰- مصریه بشناسنامه ٦۳۵٤ ۱۱- حمیده بشناسنامه ۲۹ اهواز ۱۲- صمد بشناسنامه ۳۳۲ اهواز ۱۳- یعقوب بشناسنامه ۲٦۵ اهواز ۱٤- محمد بشناسنامه ۱۱۱ اهواز ۱۵- عبدالحسن بشناسنامه ۲۲۱ اهواز ۱٦- بسنه بشناسنامه ۱۰۵ اهواز ۱۷- حسنه بشناسنامه ۲۷ اهواز ۱۸- هاشم بشناسنامه ۱۱٤ اهواز ۱۹- فاضل بشناسنامه ۱۳۳ اهواز ۲۰- علی بشناسنامه ۲۱۹ اهواز ۲۱- عبدالمحمد بشناسنامه ۱۸۳ اهواز ۲۲- جعفر بشناسنامه ۲۳۵۱ اهواز ۲۳- عبدالزهرا بشناسنامه ٤ اهواز ۲٤- جمیله بشناسنامه ۱٦-م اهواز ۲۵- فوزیه بشناسنامه ۱۷۸ اهواز ۲٦- صدیقه بشناسنامه ۷۹ اهواز ۲۷- ندیمه بشناسنامه ۸۲۱٤ اهواز که شهرت همگی سودانی می‌باشد فرزندان متوفی و بجز نامبردگان فوق ورثه دیگری ندارد بشرح پرونده کلاسه ۸- ٦۱- ٤۲۷ مدنی اینک با انجام تشریفات قانونی مراتب مزبور را در سه نوبت متوالی باهرکس اعتراض دارد یا وصیتنامه از متوفی نزد او باشد از تاریخ نشر نخستین آگهی میناید تاهرکس اعتراض دارد یا وصیتنامه از متوفی نزد او باشد از تاریخ نشر نخستین آگهی ظرف سه ماه بدادگاه تقدیم دارد والا گواهی صادر وهروصیتنامه جز سری و رسمی که بعد از این تاریخ ابراز شود از درجه اعتبار ساقط است.

رئیس شعبه هشتم دادگاه حقوقی اهواز- عسکری

آگهی حصر وراثت

بانو حسنه شهرت‌نژاد سودانی مری نام پدر جری بشناسنامه ۳۲۵۸۳ صادره از آبادان درخواستی بخواسته صدور گواهی حصر وراثت تقدیم و توضیح داده که شوهرش مرحوم جبار شهرت فلاحی‌نژاد عبدالله‌پور بشناسنامه ٦۵۲۹ صادره خرمشهر درتاریخ ٦۱/۷/۲٤ در اصفهان اقامتگاه موقتش فوت ورثه‌اش عبارتند از ۱- متقاضیه بامشخصات فوق عیال متوفی ۲- عبدالرحیم بشناسنامه ۱۲٤ صادره آبادان ۳- عبدالعزیز بشناسنامه ۱۲۵٦ صادره آبادان ٤- عبدالامیر بشناسنامه ۲۱۹۸ صادره آبادان ۵- نوال بشناسنامه ٦۵ صادره آبادان ٦- نبیل بشناسنامه ۱٦۹۲ صادره آبادان که شهرت همگی فلاحی‌نژاد عبداله‌پور می‌باشد فرزندان متوفی و بجز نامبردگان فوق ورثه دیگری ندارد بشرح پرونده کلاسه ٦۲- ۸- ٤ مدنی حقوقی

اینک باانجام تشریفات قانونی مراتب مزبوررا در سه نوبت متوالی با فاصله ماهی یکمرتبه آگهی مینماید. تا هرکس اعتراض دارد یا وصیتنامه از متوفی نزد او باشد از تاریخ نشر نخستین آگهی ظرف سه ماه بدادگاه تقدیم دارد والا گواهی صادر وهروصیت‌نامه بجز سری و رسمی که بعد از این تاریخ ابزار شود ازدرجه اعتبار ساقط‌است.

رئیس/هشتم دادگاه صلح اهواز- عسکری

آگهی حصر وراثت

بانو سروناز حداد داودی فرزند کرم بشناسنامه ٤۲۹-۱۳۱۰ رامهرمز از این دادگاه درخواست گواهی حصروراثت نموده و چنین توضیح داده که مرحوم کرم حداد داودی فرزند قلی بشناسنامه ٤۲٤-۱۲۷۰ رامهرمز در تاریخ ۱۳۵۳/٦/۲۰ در شهرستان رامهرمز اقامتگاه دائمی خود بدرود زندگی گفته وراث حین‌الفوت آن مرحوم عبارتند از ۱- سروناز حداد داودی به مشخصات فوق (متقاضیه) ۲- زلیخا حداد داودی فرزند کرم بشناسنامه ۱-۱۳۲۲ رامهرمز ۳- قدم خیر حداد داودی فرزند کرم بشناسنامه ۱۲-۱۳۱۹ رامهرمز ٤- زهرا خانم حدادداودی فرزند کرم بشناسنامه ۲٤-۱۳۱۵ رامهرمز ۵- فاطمه حداد داودی فرزند کرم بشناسنامه ۷۷۷-۱۳۲۹ رامهرمز (دختران متوفی) ٦- برزو داودی‌پور فرزند کرم بشناسنامه ۱-۱۳۲٦ رامهرمز ۷- غلامعلی حداد داودی فرزند کرم بشناسنامه ٤۲۷-۱۳۰۷ رامهرمز (پسر متوفی) ۸- گوهر حداد داودی فرزند علی بشناسنامه ٤۲٦- ۱۲۹۰ رامهرمز (زوجه دائمه متوفی) و لاغیر اینک با انجام تشریفات مقدماتی درخواست مزبور را در سه نوبت پی‌درپی، ماهی یکمرتبه آگهی مینماید تا هرکس اعتراض دارد و یا وصیتنامه از متوفی نزد او باشد از تاریخ نشر نخستین آگهی ظرف سه ماه بدادگاه تقدیم دارد والا گواهی صادرو هروصیتنامه جز سری و رسمی که بعد از این موعد ابراز شود از درجه اعتبارساقط و بلااثرخواهد بود.

رئیس دادگاه صلح مستقل رامهرمز عبدالحسین مصدقی فرد
۱۱۰۹م- الف

تلفن‌های آگهیها ۳۱٦۱٦۰-۳۱۲۹۲۹

بادرت کند. ۱۱- آقایان موسی خالقی بسمت عضو و رئیس هیئت مدیره و حمید صفری بسمت عضو و نایب رئیس هیئت مدیره و ارژنگ کرباسی بسمت عضو هیئت مدیره و مدیرعامل برای مدت دوسال انتخاب گردیدند. ۱۲- حق امضاء کلیه اوراق واسناد از قبیل چک و سفته بروات و قراردادهای تعهدآور و غیره با امضاء موسی خالقی منفرداً همراه با مهرشرکت معتبرخواهد بود. ۱۳- آقایان وحید حریریان بسمت بازرس اصلی و محمد دهقان عفیفی بسمت بازرس علی‌البدل برای مدت یکسال تعیین شدند. ۱٤- روزنامه کثیرالانتشارجمهوری اسلامی ایران جهت درج آگهی‌های مربوط به شرکت تعیین گردید. ۱۵- ذیل ثبت از لحاظ امضاء دفاتر در تاریخ تکمیل گردید.

اداره ثبت شرکتها و مؤسسات غیرتجاری تهران

گمشده

عکس فوق نام قاسم محمدی در مرحله دوم عملیات والفجر در تاریخ ۶۲/۱/۲۲ در فکه مفقود شده است از کلیه بیمارستانها و مراکزی که در ارتباط با جبهه‌ها فعالیتی دارند تقاضا میشود با شماره تلفن ۷۳۵۹۵۹ و یا ۷۳۵۹۲۰ تماس حاصل نمایند.

ممن نامبرده بعد از رجعتی شدن توسط دوستانش مشاهده شده است.

اسمداد از مسئولین بیمارستانها و امت شهیدپرور

عکس فوق رزمنده سیحی محمد حدادادی در عملیات والفجر ۱ مفقود گردیده از کسانیکه از نامبرده اطلاعی دارند تقاضا میشود به شماره‌های ۶۶۸۴۳۲ و ۶۴۷۰۵۷ و ۹۵۳۷۰۶ اطلاع دهند

اسمداد از رزمندگان و بیمارستانها

عکس فوق رضا قربانی ۱۸ساله در عملیات والفجر در تاریخ ۶۲/۲/۲۰ مفقود گردیده از کسانیکه از نامبرده اطلاعی دارند تقاضامیشود با تلفن ۲۸۹۴۲۰ یا ۵۴۹۴۲۸ تماس حاصل نمایند و خانواده‌ای را از نگرانی نجات دهند.

بسمه تعالی

آگهی استخدام

نیروی دریائی ارتش جمهوری اسلامی ایران تخصصهای مشروحه زیر را بصورت قراردادی بهمکاری دعوت مینماید، داوطلبان میتوانند جهت کسب اطلاعات بیشتر و انجام مصاحبه و آزمایش بساختمان مدیریت استخدام واقع در خیابان قائم مقام فراهانی بالاتر از تهران کلینیک ساختمان شماره ۲۰۲ مراجعه نمایند.

تخصص	محل خدمت
۱- جراح مغز و اعصاب	تهران
۲- پزشک زنان وزایمان (فقط از خواهران)	تهران- بوشهر
۳- پزشک اعصاب و روان	بندرعباس
۴- چشم پزشک	بندرانزلی
۵- پزشک رادیولوژیست	بندرانزلی
۶- پزشک گوش و حلق و بینی	بندرعباس- بوشهر- انزلی
۷- دندانپزشک	چاه بهار- سیرجان- انزلی
۸- نرس ماما	بندرعباس- خارک
۹- نرس	بندرعباس- خارکا- تهران
۱۰- لیسانس علوم آزمایشگاهی	بندرعباس-بوشهر-سیرجان-انزلی
۱۱- فوق دیپلم علوم آزمایشگاهی	چاه بهار- سیرجان- منجیل- نوشهر- انزلی
۱۲- لیسانس تغذیه	بوشهر- خارک- چاه بهار- سیرجان- هنجیل- نوشهر- انزلی
۱۳- بهداشتکار دهان و دندان	بندر عباس- بوشهر- انزلی
۱۴- تکنیسین رادیولوژی	بوشهر- خارک- منجیل- نوشهر- انزلی- تهران
۱۵- تکنیسین بیهوشی	انزلی
۱۶- ادیومتری (لیسانس یافوق‌دیپلم)	بندرعباس- انزلی- تهران
۱۷- تکنیسین انسفالوگرافی	تهران
۱۸- تکنیسین اطاق عمل	تهران
۱۹- بهیار	بندرعباس- بوشهر- خارک- چاه بهار- منجیل- تهران
۲۰- بهکار (پایان تحصیلات ابتدائی)	تهران

شرایط استخدام:

۱- معتقد و مومن بانقلاب اسلامی و ولایت فقیه-
۲- تابعیت دولت جمهوری اسلامی ایران.
۳- متدین بدین مبین اسلام.
۴- نداشتن پیشینه کیفری و عدم معروفیت بفساد اخلاق و عقیده.
۵- داشتن برگ پایان خدمت وظیفه عمومی و یا معافیت قانونی.
۶- حداکثر سن برای داوطلبان ۴۰ سال و برای پزشکان ۴۵ سال تمام.
۷- داشتن سلامتی کامل برابر گواهی بهداری نیروی دریائی.
۸- شاغل و بازنشسته، اخراجی و یا پاکسازی ادارات و سازمانهای دولتی و غیر دولتی نباشند.

بسمه تعالی ۴۴۰۵ م-الف

دعوت به همکاری

شرکت سهامی خدمات مهندسی آب جهت طراحی شبکه‌های زهکشی درمناطق ساحلی ومردابی و کنترل سیلاب طرحهای عمرانی کشور به‌تخصصهای زیر نیاز دارد:

- مهندس آبیاری و زهکشی با حداقل ده سال تجربه درامور طراحی زهکشی و احیاء اراضی مناطق ساحلی و مردابی- طراحی و اجرای مزارع نمونه- اجرای سیستمهای زهکشی و کنترل سیلاب.

یک نفر کارشناس ارشد هیدروتکنیک که حداقل ۱۰ سال سابقه توام باکاراجرائی و طراحی باشد.

واجدین شرایط میتوانند درخواست خود را همراه باخلاصه‌ای از سوابق تحصیلی و تجربی خود باذکر محل تحصیل و تاریخ فارغ‌التحصیلی و آدرس و شماره تلفن به صندوق پستی ۱۵۷۱-۵۱ ارسال نمایند.

۴۵۶۷ م- الف

بسمه تعالی

آگهی دعوت جهت واگذاری زمین

شرکت برق منطقه‌ای تهران با استفاده از اختیارات حاصل از لایحه قانونی نحوه خرید و تملک اراضی و املاک برای اجرای برنامه‌های عمومی، عمرانی و نظامی دولت مصوب ۵۸/۱۱/۱۷ شورای انقلاب جمهوری اسلامی ایران و قانون اراضی شهری و آئین نامه اجرائی مربوط به آن ۵ قطعه زمین جهت احداث ساختمان پست ترانسفور مانور انتخاب نموده است که بلحاظ اینکه هویت و نشانی مالکین آنها معلوم نیست، لذا بدینوسیله مراتب اعلام و از مالکین ۵ قطعه زمین دعوت بعمل میآید که ظرف یکماه پس از نشر این آگهی جهت مذاکره در مورد واگذاری قطعه زمینهای مورد نیاز با در دست داشتن سند مالکیت بدفتر حقوقی اینشرکت واقع در ساختمان مرکزی میدان شهداء مراجعه نمایند.

۱- یک قطعه زمین بابعاد ۱۲ × ۴/۲۰ متر واقع در منطقه نارمک خیابان مهر دوازده متری دوم (شهید مصطفی بکوناهیان) جبهه شمالی ۱۲ متری بفاصله ۵۰/۶۷ متر از ابتدای خیابان مهر بطرف غرب تا انتهای زمین طبق نقشه شماره ۳۱۳۷

۲- یک قطعه زمین بابعاد ۱۲ × ۴/۲۰ متر واقع در خیابان دماوند، خیابان سازمان‌آب جبهه شمالی متمایل به غرب خیابان بفاصله ۶۲/۵۰ متر از ابتدای خیابان پسیخم شیدائی بطرف غرب تا انتهای زمین طبق نقشه شماره ۳۱۲۸

۳- یک قطعه زمین بابعاد ۸ × ۶ متر واقع در خیابان اقدسیه- خیابان مسحیل جبهه شمالی خیابان جنب پلاک ۹ دارای پرونده برق شماره ۷۱۸۹۸۷/۷ طبق نقشه شماره ۳۱۳۶

۴- یک قطعه زمین بابعاد ۱۶ × ۴ متر واقع در ۴۰ متری هنگام (شمیران نو) تقاطع شمالشرقی خیابان شمیران نو و خیابان ششم عربی طبق نقشه شماره ۳۱۳۹

۵- یک قطعه زمین بابعاد ۱۴ × ۴/۲۰ متر واقع در بهر فیروز آباد خیابان ۸ متری مدرس (۸ متری انقلاب) جبهه شمالی متمایل به غرب خیابان جنب پلاکهای ۹۴ و ۹۶ طبق نقشه شماره ۶۰۹۷

شرکت برق منطقه‌ای تهران

۷۶ م- الف

آگهی تحدید حدود اختصاصی

چون تحدید حدود ششدانگ یک منزل پلاک ۳۴۳ اصلی بمساحت ۵۰۰/۶۰ متر مربع واقع در قطعه یک ایرانشهر بخش ۵ بلوچستان کوچه مشعبه از خیابان امام خمینی مورد تقاضای بابوبسی بامری و غیره برحسب تقاضای نامبردگان در تاریخ ۱۳۶۲/۳/۱۴ ساعت ۸ صبح در محل شروع و به عمل خواهد آمد لذا مراتب را بدینوسیله باطلاع مالک و صاحبان مجاورین ملک مذکور میرساند که در موعد مقرر در محل حاضر شوند و چنانچه در موعد مقرر مالک یا نماینده قانونی آن در محل حاضر نباشند ملک مذکور با حدود اظهار شده از طرف مجاورین تحدید حدود خواهد شد و اعتراضات مالک و صاحبان املاک مجاورین نیز بر طبق ماده ۲۰ قانون ثبت ظرف سی روز از تاریخ تحدید پذیرفته خواهد شد.

تاریخ انتشار روز ۱۳۶۲/۲/۲۴

کفیل ثبت اسناد و املاک شهرستان ایرانشهر

۷۴م- الف

آگهی تاسیس

خلاصه اظهارنامه و اساسنامه شرکت تولید مصالح ساختمانی با مسئولیت محدود گلشن راهدان که تحت شماره ۴۱۲-۶۲/۲/۶ دردفتر ثبت شرکتهای این اداره بثبت رسید برای اطلاع عموم آگهی میشود.

۱- موضوع شرکت تولید احر وهربوع مصالح ساختمانی ازهرقبیل و انجام هرگونه معاملات واردات و صادرات مربوط به موضوع شرکت.
۲- مدت شرکت ازتاریخ تاسیس نامحدود
۳- مرکزاصلی راهدان خیابان آزادی پاساژ برادران طبقه دوم
۴- سرمایه شرکت پانصدهزارریال بموجب نامه شماره ۲۶۱۸۳/۱- ۶۲/۲/۵ درحسابجاری ۶۲۰ بانک استان موجوداست
۵- میزان سهم‌الشرکه هریک از شرکاء آقای خسرونعمت‌الهی بیست و پنج سهم هرسهم پنجهزارریال و آقای حاج یحیی دهواری بیست و پنج سهم هرسهم پنجهزارریال و آقای فخرالدین رضارهی بیست و پنج سهم هرسهم پنجهزارریالی و دادمحمدصاحبداد رهی بیست و پنج سهم هرسهم پنجهزارریالی ازکل صدسهم سرمایه بطورمساوی سهیم و شریک میباشند.
۶- اشخاصیکه حق امضاء دارند آقای خسرونعمت‌اله بسمت مدیرعامل و آقای حاج یحیی دهواری بسمت رئیس هیئت‌مدیره انتخاب و امضاء اوراق واسناد تعهدآور با امضاء رئیس هیئت‌مدیره و مدیرعامل و مهرشرکت برای مدت دوسال معتبر و اوراق عادی فقط با امضاء مدیرعامل و مهرخواهد بود.
۷- بازرس شرکت آقای فخرالدین رضازهی برای مدت دوسال انتخاب گردید
۸- موقع رسیدگی بحساب و ترتیب تقسیم سود شرکت طبق ماده ۱۸ اساسنامه میباشد
۹- انحلال شرکت مطابق ماده ۱۱۴ قانون تجارت خواهد بود
۱۰- محل شعب فعلی شرکت سرپل خیابان امام خمینی روبروی پمپ‌بنزین
۱۱- درمورد نقل و انتقال و اخراج و فوت و ترک عضویت مطابق اساسنامه و قانون تجارت عمل خواهدشد.
۱۲- این شرکت طبق اساسنامه دربیست ماده تاسیس و بثبت رسید.

پهلوان‌روی
رئیس ثبت شهرستان زاهدان

۳۶۵۰- مالف

آگهی

کشاورزان و مصرف‌کنندگان عزیز:

بدینوسیله قیمت سموم دفع آفات نباتی را درسال ۱۳۶۲ باستحضار عموم رسانده و اضافه می‌نماید که بواسطه اقدامات شرکت سهامی پخش کود شیمیائی و تولید سم کلیه سموم موردنیاز کشاورزان عزیز به موقع تدارک شده و ازطریق سازمانهای توزیع کننده سموم استانهای مختلف کشور توزیع می‌گردد علاوه براین دراجرای سیاست شورای اقتصاد مبنی بر تثبیت قیمتها و همچنین به منظور حمایت از کشاورزان عزیز قیمتهای تعیین شده بوسیله شرکت سهامی پخش کود شیمیائی و تولید سم درسال ۱۳۶۱ مجدداً درسال ۱۳۶۲ ثابت مانده و از این جهت تغییری درقیمتها روی نداده است.

مزید براین موجب امتنان خواهد بود که مصرف کنندگان عزیز سموم بمحض مشاهده هرگونه تخلف و عدول از قیمتهای اعلام شده این شرکت را بوسیله تلفن ۹- ۶۵۵۶۶۷ (اداره فروش سموم) درجریان امر بگذارند.

شرکت سهامی پخش کودشیمیائی‌وتولیدسم

ردیف	نوع سم	نوع بسته‌بندی	قیمت مصرف کننده
۱	آترازین ۸۰٪ پودر	۵ کیلوئی	۵۱۶ ریال
۲	آترازین ۸۰٪ پودر	۲۰ کیلوئی	۴۷۱ ریال
۳	آترابن ۸۰٪ پودر	۲۵ کیلوئی	۳۶۵ ریال
۴	اتیون ۴۷٪	یک لیتری	۴۹۷ ریال
۵	اتیون ۴۷٪	۳/۵ لیتری	۴۸۵ ریال
۶	اتیون ۴۷٪	۲۵ لیتری	۴۶۲ ریال
۷	اتیون ۴۷٪	۲۰۰ لیتری	۴۵۵ ریال
۸	آذینفوس متیل ۲۰٪ امولسیون	یک لیتری	۴۳۶ ریال
۹	آذینفوس متیل ۲۰٪	۳/۵ لیتری	۴۲۵ ریال
۱۰	آذینفوس متیل ۲۰٪ امولسیون	۲۵ لیتری	۴۰۱ ریال
۱۱	آذینفوس متیل ۲۰٪ امولسیون	۲۰۰ لیتری	۳۹۵ ریال
۱۲	آذینفوس متیل ۲۰٪ پودر (وارداتی)	یک کیلوئی	۳۲۹ ریال
۱۳	آذینفوس متیل ۲۰٪پودر (وارداتی)	۵ کیلوئی	۳۱۴ ریال
۱۴	آذینفوس متیل ۲۰٪ پودر (وارداتی)	۲۵ کیلوئی	۳۰۸ ریال
۱۵	ارادیکان	۲۰ لیتری	۸۰۸ ریال
۱۶	اکاتین ۲۵٪ امولسیون	یک لیتری	۷۰۲ ریال
۱۷	اکاتین ۲۵٪ امولسیون	۲۵ لیتری	۶۰۴ ریال
۱۸	اکاتین ۲۵٪ امولسیون	۵ لیتری	۶۸۷ ریال
۱۹	اکامت ۵۰٪ مایع	یک لیتری	۱۷۵۵ ریال
۲۰	اکامت ۵۰٪ مایع	۲۵ لیتری	۱۶۹۵ ریال
۲۱	اکتیلیک ۵۰٪ امولسیون	یک لیتری	۱۰۷۸ ریال
۲۲	الاکلر ۴۸٪ (لاسو)	۵ لیتری	۴۰۲ ریال
۲۳	الاکلر ۴۸٪ (لاسو)	۲۵ لیتری	۳۸۹ ریال
۲۴	آلدرین ۴۰٪ امولسیون	۲۵ لیتری	۴۹۵ ریال
۲۵	امایت ۵۷٪ امولسیون	یک لیتری	۱۳۰۱ ریال
۲۶	امایت ۵۷٪ امولسیون	۲۵ لیتری	۱۲۸۰ ریال
۲۷	آمبوش ۲۵٪	یک لیتری	۲۲۶۱ ریال
۲۸	آمبوش ۲۵٪	۲۵ لیتری	۲۱۶۳ ریال
۲۹	آمترین ۸۰٪ پودر	۵ کیلوئی	۶۱۳ ریال
۳۰	اندوسولفان ۳۵٪ امولسیون (تولیدی)	یک لیتری	۴۶۸ ریال
۳۱	اندوسولفان ۳۵٪ امولسیون (تولیدی)	۲۵ لیتری	۴۳۳ ریال
۳۲	اندوسولفان ۳۵٪ امولسیون (تولیدی)	۲۰۰ لیتری	۴۲۷ ریال
۳۳	اندوسولفان ۳۵٪ (وارداتی)	یک لیتری	۴۸۰ ریال
۳۴	اندوسولفان ۳۵٪ (وارداتی)	۲۵ لیتری	۵۵۹ ریال
۳۵	انسودیل ۱۵٪ دیلدرین روغنی	۲۵لیتری	۴۰۳ ریال
۳۶	اوردرام 6E	یک لیتری	۸۹۰ ریال
۳۷	اونج (دی فنزرکوات) ۲۵٪	۵لیتری	۹۰۹ ریال
۳۸	اونج (دی فنزوکوات) ۲۵٪	۲۰ لیتری	۸۹۸ ریال
۳۹	بازاگران ۴۸٪	۵لیتری	۱۶۲۵ ریال
۴۰	بازاگران ۴۸٪	۲۰ لیتری	۱۵۸۰ ریال
۴۱	بروماسیل ۸۰٪ پودر	۵ کیلوئی	۱۳۰۶ ریال
۴۲	بروماسیل ۸۰٪ پودر	۲۵ کیلوئی	۱۲۶۱ ریال
۴۳	بنومیل ۵۰٪ پودر	یک کیلوئی	۱۲۰۵ ریال
۴۴	بومبال (هیدرولیزات پروتئین)	۲۰ لیتری	۱۱۱ریال
۴۵	بی- هاش- سی ۱۲٪ پودر	۲۵ کیلوئی	۶۵ ریال
۴۶	پادان ۴٪ گرانول	۲۵کیلوئی	۱۴۱ رال
۴۷	پروپال ۲۵٪ پودر	یک کیلوئی	۲۳۶۳ ریال
۴۸	پروپال ۲۵٪ پودر	۲۵ کیلوئی	۲۱۶۸ ریال
۴۹	پرومترین ۸۰٪	۵ کیلوئی	۶۰۴ ریال
۵۰	پلیکتران ۲۵٪	یک کیلوئی	۱۱۱۵ ریال
۵۱	پیرامین ۸۰٪ پودر	۵ کیلوئی	۱۴۹۵ ریال
۵۲	پیرامین ۸۰٪ پودر	۲۰ کیلوئی	۱۴۵۰ ریال
۵۳	پی- سی- ان- بی	۲۵ کیلوئی	۱۳۲ ریال
۵۴	پتانال ۵۰٪ امولسیون	۵ لیتری	۱۲۰۶ رال
۵۵	تترادیفون	۲۵۰ سی‌سی	۳۹۵ ریال
۵۶	تترادیفون	۱ لیتری	۳۳۷ ریال
۵۷	تترادیفون	۳/۵ لیتری	۳۲۵ ریال
۵۸	تترادیفون	۲۵ لیتری	۳۰۲ ریال
۵۹	تترادیفون	۲۰۰ لیتری	۲۹۶ ریال
۶۰	تری کلروفن ۸۰ SP پودر	یک کیلوئی	۳۷۳ ریال
۶۱	تری کلروفن ۸۰ SP پودر	۵ کیلوئی	۳۵۸ ریال
۶۲	تی فلورالین ۴۴/۵٪	یک لیتری	۴۵۵ ریال
۶۳	تری فلورالین ۴۴/۵٪	۵ لیتری	۴۴۰ ریال
۶۴	توردون ۲۲ گا	۵ گالنی	۱۹۲۲ ریال
۶۵	توفوردی ۷۲٪	۵ لیتری	۳۵۱ ریال
۶۶	توفوردی ۷۲٪	۲۰ لیتری	۳۰۶ ریال
۶۷	توفوردی ۷۲٪	۲۵ لیتری	۳۰۶ ریال
۶۸	توکسافن متیل پاراتیون	یک لیتری	۲۹۶ ریال
۶۹	توکسافن متیل پاراتیون	۲۵ لیتری	۲۶۱ ریال
۷۰	توکسافن متیل پاراتیون	۲۰۰ لیتری	۲۵۵ ریال
۷۱	خمیر آنتی تارلو	تیوب ۲۰۰ گرمی	۴۰۹ ریال
۷۲	دالاپن ۸۰٪ (باسفاپن)	۵ کیلوئی	۳۳۷ ریال
۷۳	دودین ۶۵٪ پودر	یک کیلوئی	۶۱۲ ریال
۷۴	دودین ۶۵٪ پودر	۵ کیلوئی	۵۹۷ ریال
۷۵	دموران ۶۵٪ پودر	۵۵ پودری	۱۳۹۳ ریال
۷۶	دکامتریس ۲/۵٪ امولسیون	یک لیتری	۲۵۸۵ ریال
۷۷	دیازینون ۶۰٪ امولسیون	۲۵۰ سی‌سی	۶۷۹ ریال
۷۸	دیازینون ۶۰٪امولسیون	یک لیتری	۶۲۱ ریال
۷۹	دیازینون ۶۰٪امولسیون	۳/۵ لیتری	۶۰۹ ریال
۸۰	دیازینون ۶۰٪ امولسیون	۲۵ لیتری	۵۸۶ریال
۸۱	دیازینون ۶۰٪ امولسیون	۲۰۰ لیتری	۵۸۰ریال
۸۲	دیازینون ۲۰٪ امولسیون	یک لیتری	۳۱۷ ریال
۸۳	دیازینون ۲۰٪ امولسیون	۲۵ لیتری	۲۸۲ ریال
۸۴	دیازینون ۲۰٪ امولسیون	۲۰۰ لیتری	۲۷۶ ریال
۸۵	دیازینون گرانول ۱۰٪	۲۵ کیلوئی	۱۵۰ ریال
۸۶	دیازینون گرانول ۵٪	۲۵ کیلوئی	۱۰۵ ریال
۸۷	دیکلرووس ۵۰٪	نیم لیتری	۴۶۱ ریال
۸۸	دیکوفول ۱۸/۵٪	۲۵۰ سی سی	۳۸۷ ریال
۸۹	دیکوفول ۱۸/۵٪	یک لیتری	۳۲۸ ریال
۹۰	دیکوفول ۱۸/۵٪	۳/۵ لیتری	۳۱۷ ریال
۹۱	دیکوفول ۱۸/۵٪	۲۵ لیتری	۲۹۳ ریال
۹۲	دیکوفول ۱۸/۵٪	۲۰۰ لیتری	۲۸۸ ریال
۹۳	دیمیتوات ۴۰٪	یک لیتری	۳۹۷ ریال
۹۴	دیمیتوات ۴۰٪	۳/۵ لیتری	۳۸۵ ریال
۹۵	دیمیتوات ۴۰٪	۲۵ لیتری	۳۶۲ ریال
۹۶	دیمیتوات ۴۰٪	۲۰۰ لیتری	۳۵۵ ریال
۹۷	دینوکاپ ۲۵٪ پودر	یک کیلوئی	۴۲۸ ریال
۹۸	دینوکاپ ۲۵٪ پودر	۵ کیلوئی	۴۱۳ ریال
۹۹	دینوکاپ ۲۵٪ پودر	۲۵ کیلوئی	۳۸۵ ریال
۱۰۰	دینوکاپ ۴۸٪ امولسیون	یک لیتری	۷۰۶ ریال
۱۰۱	دینوکاپ ۴۸٪ امولسیون	۲۰ لیتری	۶۵۰ ریال
۱۰۲	رانداپ ۴۱٪	یک لیتری	۱۸۵۹ ریال
۱۰۳	رانداپ ۴۱٪	۵ لیتری	۱۸۴۴ ریال
۱۰۴	رونستار ۱۲٪	نیم لیتری	۱۱۳۷ ریال
۱۰۵	روغن امولسیون شونده	یک لیتری	۱۲۱ ریال
۱۰۶	روغن امولسیون شونده	۲۵ لیتری	۸۶ ریال
۱۰۷	روغن امولسیون شونده	۲۰۰ لیتری	۸۰ ریال
۱۰۸	رونیت EC	۵ لیتری	۸۶۷ ریال
۱۰۹	رونیت	۲۰ لیتری	۸۲۲ ریال
۱۱۰	ریدومیل مانب ۵۸٪	یک کیلوئی	۱۰۷۹ ریال
۱۱۱	زولن ۳۵٪ امولسیون وارداتی	یک لیتری	۸۳۷ ریال
۱۱۲	زولن ۳۵٪ امولسیون وارداتی	۵ لیتری	۸۰۳ ریال
۱۱۳	زولن ۳۵٪ امولسیون وارداتی	۲۵ لیتری	۷۷۷ ریال
۱۱۴	زولن (فوزالن)۳۵٪ تولیدی	۲۵۰ سی سی	۸۲۰ ریال
۱۵۵	زولن (فوزالن)۳۵٪ تولیدی	یک لیتری	۷۶۲ ریال
۱۱۶	زولن (فوزالن)۳۵٪ تولیدی	۳/۵ لیتری	۷۵۰ ریال
۱۱۷	زولن (فوزالن)۳۵٪ تولیدی	۲۵ لیتری	۷۲۷ ریال
۱۱۸	زولن (فوزالن)۳۵٪ تولیدی	۲۰۰ لیتری	۷۲۱ ریال
۱۱۹	زینب ۸۰٪ پودر	یک کیلوئی	۲۷۲ ریال
۱۲۰	زینب ۸۰٪ پودر	۵ کیلوئی	۲۵۷ ریال
۱۲۱	زینب ۸۰٪ پودر	۲۵ کیلوئی	۱۵۰ ریال
۱۲۲	ساترن ۵۰٪ امولسیون	نیم لیتری	۸۲۷ ریال
۱۲۳	سافیکس ۲۰٪ امولسیون	۵ لیتری	۷۲۲ ریال
۱۲۴	سافیکس ۲۰٪ امولسیون	۲۵ لیتری	۶۷۷ ریال
۱۲۵	سافیکس ۲۰٪امولسیون	۲۰۰ لیتری	۶۷۷ ریال
۱۲۶	سنکور ۷۰٪ پودر	یک کیلوئی	۲۱۶۰ ریال
۱۲۷	سنکور ۷۰٪ پودر	۲۵ کیلوئی	۲۱۰۰ ریال
۱۲۸	سورفوتیک ۹۵-N	۲۰۰ لیتری	۲۵۰ ریال
۱۲۹	سولفور ۹۰٪ پودر	یک کیلوئی	۱۷۰ ریال
۱۳۰	سولفور ۹۰٪ پودر	۵ کیلوئی	۱۵۵ ریال
۱۳۱	سومیتیون ۵۰٪	یک لیتری	۴۴۸ ریال
۱۳۲	سومیتیون ۵۰٪	۲۵ لیتری	۳۷۸ ریال
۱۳۳	سومیسیدن ۲۰٪	یک لیتری	۲۴۳۷ ریال
۱۳۴	سونالان	۵ لیتری	۱۰۳۵ ریال
۱۴۵	سیماک	۳ کیلوئی	۵۲۱ ریال
۱۴۶	سیمتوپان	۲۰۰ کیلوئی	۲۶۳ ریال
۱۴۷	فنتوات ۵۰٪ امولسیون وارداتی	۲۵ لیتری	۷۶۶ ریال
۱۴۸	فنتوات ۵۰٪ امولسیون تولیدی	۱ لیتری	۵۲۶ ریال
۱۴۹	فنتوات ۵۰٪ امولسیون تولیدی	۳/۵ لیتری	۵۱۴ ریال
۱۵۰	فنتوات ۵۰٪ امولسیون تولیدی	۲۵ لیتری	۴۹۱ ریال
۱۵۱	فنتوات ۵۰٪ امولسیون تولیدی	۲۰۰ لیتری	۴۸۵ ریال
۱۵۲	قرص فسفید آلومینیم	۳۲۰ عددی	۳ ریال
۱۵۳	کاپیتان ۵۰٪ پودر	یک کیلوئی	۳۴۰ رال
۱۵۴	کاپیتان ۵۰٪ پودر	۵ کیلوئی	۳۲۵ رال
۱۵۵	کاربابریل ۴۸٪ امولسیون	۹/۵ لیتری	۳۷۶ ریال
۱۵۶	کاربابریل ۸۵٪ پودر	یک کیلوئی	۵۰۸ ریال
۱۵۷	کاربابریل ۸۵٪ پودر	۵ کیلوئی	۴۹۳۰ ریال
۱۵۸	کاربابریل ۸۵٪ پودر	۲۵ کیلوئی	۴۴۸ ریال
۱۵۹	کاربوکسین تیرام ۳۷/۵٪	یک کیلوئی	۱۲۰۶ ریال
۱۶۰	کاربوکسین تیرام ۳۷/۵٪	۵ کیلوئی	۱۱۰۵ ریال
۱۶۱	کاربندازیم	یک کیلوئی	۷۹۹ ریال
۱۶۲	کاربندازیم	۵ کیلوئی	۷۸۴ ریال
۱۶۳	کوپراکسی کلراید ۳۵٪	یک کیلوئی	۲۷۳ ریال
۱۶۴	کوپراکسی کلراید ۳۵٪	۵ کیلوئی	۲۵۸ ریال
۱۶۵	کوپراکسی کلراید ۳۵٪	۲۵ کیلوئی	۱۷۹ ریال
۱۶۶	کوزان (سولفور ۸۰٪)	۲۵ کیلوئی	۹۷ ریال
۱۶۷	گراماکسون ۲۰٪	یک لیتری	۳۶۰ ریال
۱۶۸	گراماکسون ۲۰٪	۵ لیتری	۳۴۷ ریال
۱۶۹	گبوتکس	یک لیتری	۵۲۸ ریال
۱۷۰	لبایسید ۵۰٪	یک لیتری	۸۴۶ریال
۱۷۱	لبایسید ۵۰٪	۲۵ لیتری	۷۲۱ ریال
۱۷۲	لیندین پودر ۲۵٪	یک کیلوئی	۵۳۲ ریال
۱۷۳	لیندین پودر ۲۵٪	۵ کیلوئی	۵۱۷ ریال
۱۷۴	لیندین پودر۲۵٪	۲۵ کیلوئی	۴۹۷ ریال
۱۷۵	ماچتی مایع ۶۰٪	نیم لیتری	۸۸۶ ریال
۱۷۶	مانب پودر ۸۰٪	یک کیلوئی	۳۵۸ ریال
۱۷۷	مانب پودر ۸۰٪	۲۵ کیلوئی	۲۱۵ ریال
۱۷۸	مالاتیون ۵۷٪	۱۰۰ سی‌سی	۴۵۷ ریال
۱۷۹	مالاتیون ۵۷٪	۲۵۰ سی‌سی	۳۵۸ ریال
۱۸۰	مالاتیون ۵۷٪	یک لیتری	۳۰۰ ریال
۱۸۱	مالاتیون۵۷٪	۳/۵ لیتری	۲۸۸ ریال
۱۸۲	مالاتیون۵۷٪	۲۵ لیتری	۲۶۵ ریال
۱۸۳	مالاتیون۵۷٪	۲۰۰ لیتری	۲۵۹ ریال
۱۸۴	مانکورب پودر ۸۰٪	یک کیلوئی	۳۱۸ ریال
۱۸۵	مانکورب پودر ۸۰٪	۵ کیلوئی	۳۰۳ ریال
۱۸۶	مانکورب پودر ۸۰٪	۲۵ کیلوئی	۲۶۰ ریال
۱۸۷	مناسیستوکس آر ۲۵٪ امولسیون	یک لیتری	۷۷۵ ریال
۱۸۸	مناسیستوکس آر ۲۵٪ امولسیون	۲۵ لیتری	۷۰۱ ریال
۱۸۹	منیل بروماید ۹۸٪ (گاز)	۶۰ کیلوئی	۲۳۳ ریال
۱۹۰	منیل بروماید ۹۸٪ (گاز)	۹۰/۱ کیلوئی	۲۳۲ ریال
۱۹۱	متام سدیم ۳۲/۷٪	یک لیتری	۱۰۲ ریال
۱۹۲	مروسید امولسیون ۴۰٪	یک لیتری	۹۲۱ ریال
۱۹۳	مروسید امولسیون ۴۰٪	۵لیتری	۹۰۶ریال
۱۹۴	مروسید امولسیون ۴۰٪	۲۵لیتری	۸۷۱ریال
۱۹۵	مروسید ۵۰٪ پودر	یکلیتری	۹۵۱ریال
۱۹۶	مروسید ۵۰٪پودر	۵ کیلوئی	۹۳۳ریال
۱۹۷	مروسید ۵۰٪ پودر	۲۵ کیلوئی	۸۶۰ریال
۱۹۸	مزورول ۵۰٪پودر	۵کیلوئی	۱۱۴۵ریال
۱۹۹	مونوکروتوفوس وارداتی	یکلیتری	۵۰۲ریال
۲۰۰	مونوکروتوفوس ۴۰٪تولیدی	۲۵۰ سی‌سی	۵۲۳ریال
۲۰۱	مونوکروتوفوس ۴۰٪تولیدی	یکلیتری	۴۶۵ریال
۲۰۲	مونوکروتوفوس ۴۰٪ تولیدی	۳/۵لیتری	۴۵۳ریال
۲۰۳	مونوکروتوفوس ۴۰٪تولیدی	۲۵لیتری	۴۳۰ریال
۲۰۴	مونوکروتوفوس ۴۰٪ تولیدی	۲۰۰لیتری	۴۲۴ریال
۲۰۵	نوگوس ۵۰٪ امولسیون	یکلیتری	۴۴۶ریال
۲۰۶	نیتروفس ۲۵٪امولسیون	۵لیتری	۳۰۲ریال
۲۰۷	نیتروفس ۲۵٪ امولسیون	۲۰۰کیلوئی	۲۵۷ریال
۲۰۸	هینوران ۵۰٪امولسیون	یکلیتری	۱۱۲۵ریال
۲۰۹	یو۴۶ کمپی فلوئید	۲۰لیتری	۳۸۰ریال
۲۱۰	تری‌کلروفن ۵۰٪ امولسیون	یکلیتری	۳۵۳ریال
۲۱۱	تری‌کلروفن ۵۰٪ امولسیون	۲۵لیتری	۲۸۶ریال
۲۱۲	تری‌فلورالین ۴۴/۵٪	۲۰لیتری	۳۹۵ریال
۲۱۳	سورفوتیک ۹۵- N	یکلیتری	۳۱۰ریال

۷۵ م- الف

آگهی تاسیس

خلاصه اظهار نامه و اساسنامه شرکت راه و ساختمان سهامی خاص مکسان راهدان که تحت شماره

حجت‌الاسلام والمسلمین هاشمی رفسنجانی امام جمعه موقت تهران:

ما انتقام مردم قهرمان دزفول و اندیمشک را خواهیم گرفت

بخش سیاسی جمهوری اسلامی- نماز دشمن شکن و عبادی سیاسی جمعه، دیروز در میعادگاه عاشقان الله دانشگاه تهران به امامت حجت‌الاسلام والمسلمین هاشمی رفسنجانی امام جمعه موقت تهران و با شرکت گسترده امت حزب‌الله و جمع کثیری از اعضای شرکت کننده در نخستین کنگرهٔ حزب جمهوری اسلامی اقامه شد.

به گزارش خبرنگاران ما در این مراسم بعداز تلاوت آیاتی چند از کلام‌الله مجید شعارهایی توسط نمازگزاران همچون «بهشتی قهرمان زنده و جاودان است، خون مقدس او در رگ ما روان است»، «مجاهدان اسلام بکوشید بکوشید، بر بعثیان کافر بشورید بشورید»، «جنگ جنگ تا پیروزی»، «مرگ بر آمریکا»، «مرگ بر اسرائیل» و «خدایا خدایا تا انقلاب مهدی خمینی را نگهدار» داده شد.

سخنران قبل از خطبه‌ها

آنگاه سخنران پیش از خطبه‌ها آقای رحیم صفوی عضو شورای عالی سپاه پاسداران انقلاب اسلامی سخنان خود را با آیاتی از قرآن کریم وحدیثی از امام جعفر صادق (ع) آغاز کرد. وی در مورد موقعیت استراتژیک ایران و این که استعمارگران و ابرقدرتهای شرق و غرب از قدیم‌الایام باین کشور چشم طمع دوخته‌اند به تشریح این موقعیت پرداخت و گفت: ایران بزرگترین مرز را با شوروی دارد و بزرگترین ساحل در خلیج فارس دریای عمان و تنگه استراتژیک هرمز دراختیار ماست و از همه مهمتر این که ایران محل تلاقی استراتژی شوروی و آمریکا است. آرزوی روسها از زمان تزارها این بوده که بتوانند بآبهای گرم خلیج فارس دست یابند که اشغال افغانستان درحال حاضر یک قدم درجهت رسیدن باین آرزو است آمریکا نیز که درزمان شاه ازنظر سیاسی، اقتصادی و فرهنگی سرمایه‌گذاری هنگفتی درکشور ما کرده بود این کشور را حلقه استراتژی مستحکمی درمقابله با شوروی میدانست و آنرا ایالتی جداشده ازآمریکا بشمارمی‌آورد و امروز انقلاب اسلامی باعث قطع حلقه استراتژی آمریکا شده است و این انقلاب ضربه بزرگی برپیکر ابرقدرت غرب وارد ساخته است.

وی افزود یکی از مجلات آمریکائی نوشته است انقلاب اسلامی به رهبری امام خمینی پس از شکست شاه و رژیم شاهنشاهی و کارتر و طرحهای تحریم اقتصادی وحمله نظامی او به صدسومین شکارخود پرداخته است که امیدواریم بیاری خداوند و با پشتوانه این امت ایثارگر این عامل استعمار نیز بزودی سرنگون شود.

لذا آمریکا، شوروی، انگلیس و دیگراستعمارگران و استکبارجهانی که منافعشان و حتی حیاتشان با گسترش انقلاب اسلامی به خطرافتاده از پای نمی‌نشینند و تاحد توان خود توطئه می‌کنند و به رژیم مزدور عراق اسلحه و تجهیزات و کمکهای تبلیغاتی میدهند و حالا نیزچون منافع خود را درآتش بس می‌بینند همه باهم درصدد برقراری آتش‌بس و پیاده کردن مقاصد شوم خودمی‌باشند. آقای صفوی دررابطه با جنگ تحمیلی عراق برایران گفت: همانطور که همه مطلع هستید صدام عامل پیاده کردن طرح آمریکا جهت سرنگونی جمهوری اسلامی ایران بود که دراین رابطه عوامل داخلی آمریکا مثل ژنرال اویسی، بختیار و مستشاران آمریکا درایران نقش اساسی داشتند و هزینه اجرای طرح را نیز کشورهای عربی تقبل کردند.

صدام براثر جاه‌طلبی خود این ماموریت ارباب خود را پذیرفت و به موجب نقشه‌ای که از این مزدوران بدست آمده صدام قصدداشت شهرها و ارتفاعات غرب را تصرف کند تابغداد ازتهرس ایران خارج شود و شهرهای اهواز، آبادان، خرمشهر و دزفول را نیز از ایران جداکند که درآن نقشه نام این منطقه را عربستان گذاشته بود.

وی گفت صدام برای اجرای این رویای خودسرمایه‌گذاری زیادی کرد و لشگرهای پیاده و زرهی خود را به کشورما گسیل داشت و ضربات خود را وارد ساخت و درست درزمانی که ما داشتیم ناامید می‌شدیم پیام الهام‌بخش امام بما نیروی تازه‌ای داد وخود را یافتیم و دشمن را برجایش نشاندیم. آقای صفوی سپس به مقایسه سلاحها و تجهیزات دوکشوردراوایل جنگ پرداخت و گفت براثر ایثارگریهای ارتش و جوانان ایثارگرمان با گرفتن اسلحه و تانک ازدشمن چنان لشگرزرهی ایجاد کردیم که باهمان سلاحها دشمن را تارومارمی‌کنیم و صدام مجبورشده کمبود پرسنل خود را بامین‌گذاری و ایجاد کانالها جبران کند و افراد فراری را اعدام کند.

عضو شورای عالی سپاه پاسداران به عملیات مختلف ازثامن‌الائمه تاوالفجر اشاره کرد وگفت هریک ازاین عملیات ضربات مهلکی برپیکر نیروهای روبزوال ارتش صدامی وارد ساخت و پس از فتح خرمشهر صدام مجبور به عقب‌نشینی شد و به صلاحدید ارباب خودآمریکا درصدد این برآمد که ایران را وادار به قبول آتش‌بس سازد که دراین راه ازکمک تسلیحاتی همه کشورها از شرق و غرب و رسانه‌های گروهی صهیونیستی برخوردار است ولی امت شهیدپرور ایران و رزمندگان جبهه‌ها شعارشان جنگ جنگ تا پیروزی است و دراین راه هیچ مانعی نخواهدتوانست سدراه آنان شود و پیروی ازاین هدف چیزی جزاتحاد و پیوند میان امت و امام امت روحانیت و دولت وامت نیست و پیروزی با ما است.

وی باحدیثی از پیامبراکرم دررابطه با مجاهدان راه حق به سخنان خودپایان داد.

خطبه اول

به گزارش خبرنگاران روزنامه جمهوری اسلامی آنگاه حجت‌الاسلام والمسلمین هاشمی رفسنجانی امام جمعه موقت تهران درخطبه اول درادامه بحث هفته‌های قبل به بررسی مسئله عدالت اجتماعی دربخش اقتصادی پرداخت و گفت:

خطبهٔ اول

بسم‌الله الرحمن الرحیم

الحمدلله رب‌العالمین و الصلوة والسلام علی رسول‌الله و علی آله الائمه المعصومین قال العظیم فی کتابه اعوذ بالله من‌الشیطان الرجیم: «ان‌الله یأمربالعدل والاحسان».

در خطبهٔ اول ادامه بحث عدالت اجتماعی در بخش اقتصادی است که در خطبهٔ قبل به اینجا رسیدیم که اساس تداوم عدالت و تضمین بقاء عدالتی که ایجاد می‌شود این است که در درون خود انسان‌ها و خود مردم این پایگاه عدالت بوجود آید و تعبیه شود. یعنی عدالتی که به موجب مقررات و قوانین در سطح جامعه بوجود می‌آید، اگر این عدالت درخود انسانها و روحیهٔ انسانها و شخصیت انسانها بوجود نیاید، حفظ وتداومش تضمینی ندارد و اسلام عمیقاً به این نقطه توجه کرده است که در کنار مقررات تضمین کنندهٔ عدالت انسان‌ها را معتدل کند و گفتم براین اساس شخصیتهای کاذب و شخصیتهای بی‌اساس را ازبین می‌برد و شخصیتهای مظلوم و منکوب را احیاء می‌کند که شخصیت معتدل انسانی درهمه باشد.

معمولاً در دنیا مستکبرین توقع زیاد و برای خودشان شخصیتهای استثنائی قائلند و مستضعفین دنیا هم نوعاً شخصیت انسانی خودشان را ازدست داده‌اند و دچار حالت تزلزل روحیند و خطر عمدهٔ بشریت اینجاست که اینها مطالبهٔ حق نمی‌کنند و آنها استکبار را حق خودشان می‌دانند و کار مهم مکاتیب آسمانی و بخصوص اسلام این است که این روحیه را بشکند و روحیهٔ معتدلی بوجود آورد. خوب برای این منظور در همهٔ ابعاد اسلامی، ما چیزهائی می‌بینیم که من امروز بخصوص به خاطر وعده‌ای که در خطبهٔ قبل دادم روی قسمت اخلاقی این معارف تکیه می‌کنم.

اصولاً علم «اخلاق اسلامی» و دستورات اخلاقی برای ساختن خلق انسان است و ساختن صورت وجودی نامرئی انسان است و تمام فصول و ابوابی که بنام ابواب علم اخلاق می‌بینیم هدف‌گیری کرده است برای اینکه یک انسان موردنظر خدا واسلام را بوجود آورد. بخشی از آن متوجه ایجاد اعتدال در روحیه‌ها وشخصیتهای انسانهاست که البته من اگر بخواهم فصول این بخش را جداجدا بحث کنم باید برای هریکی از آن، یک خطبه اختصاص بدهم وفکر می‌کنم اگر چنین کاری بکنم مهلتم برای آن همه بحثهائی که در عدالت اجتماعی دارم نخواهد ماند و لذا فشرده و فهرستوار می‌گویم و مخصوصاً تقاضایم از ائمه جمعه محترم و طلاب و مبلغان این است که سعی کنند در این مقطع زمانی این بحث را با مردم درمیان گذارند و ماهمهٔ تلاشمان را بکنیم برای اینکه برسیم به نقطه‌ای که یک تعادل شخصیتی درجامعه‌مان بوجود آوریم که ۲۵۰۰ سال است دراین کشور بهم خورده است.

ببینید ابوابی ازعلم اخلاق مثل بحث «تکبر»، بحث«تملق»، بحث«ضعف نفس»، بحث «علوهمت»، بحث «عجب» وخیلی از چیزهائی که اشاره خواهم کرد، همه دربین اهدافی که دارد یک هدف را تعقیب می‌کند وآن این است که انسانها را ازلحاظ شخصیت معتدل کند و بحالت تعادل درآورد.

درکلمات پیغمبر (ص) معروف است که فرمود «بعثت لاتمم مکارم الاخلاق».

پیغمبر (ص) یکی از اهداف مهم بعثت را تکمیل مکارم اخلاق ومکرمت های انسانی می‌داند واین روز ها که مابرای ایام بعثت جشن گرفته‌ایم ومخصوصاً به دنبال بیانات بسیار عمیق امام درروز بعثت این بحث قابل توجه است. این تحولی که ما انتظار داریم ازلحاظ اخلاقی که پایه‌های این انقلاب وجامعه را مستحکم می‌کند، توجه شود. این چندباب ازابواب اخلاق را که اشاره کردم بطور سریع عبور می‌کنم وامروز سعی می‌کنم خطبه اولم کوتاه شود چون در خطبهٔ دوم حرفهای زیادی است که باید گفته شود.

یکی از این فصول «عجب» است. «عجب» این است که انسان به عمل خودش آنقدر خوشبین باشد وبکارهای خودش آنقدر خوشبین باشد که توجه به نقائص وطرق تکمیل آن نکند آدمهائی هستند که مبتهجند به کارهای خودشان وکارهائی که می‌کنند درچشمشان بزرگ بنظر می‌آید وخودشان رامنزه می‌دانند که این ازخطرات انسانیت به حساب می‌آید.

پیغمبر (ص) فرمود: «اینکه آدم به خودش وکارهای خودش آنقدر خوشبین باشد وازخود راضی باشد که مانع این شود که آدم دچار تردید درصلاحیت اعمالش شود واصلاح کند. این باعث رکود انسان می‌شود، باعث توقف کمال انسان می‌شود، باعث جلوگیری از انتقاد می‌شود، باعث رکود جامعه می‌شود واگر این حالت درمسئولان وشخصیتهای مسئول کشور بوجود آید، خطر بسیار بدی دارد. ولذا می‌بینید که دراسلام روی «عجب» بعنوان یک مهلک یعنی چیزی که مایهٔ فساد وهلاکت خودانسان ویاجامعه است، توجه شود وهمین عجب، پایه می‌شود برای یکی ازصفات بدتر که «تکبر» است. اول انسان دروجودش احساس «کبر» می‌کند ومبتلا می‌شود به تکبر. که بازکسانی که کمی با اخلاق اسلامی آشناهستند، می‌دانند که تکبر ازنظر اسلام چقدرمذموم است و دراخلاق چقدر برای این صفت زشت بحث کرده‌اند برای اینکه این صفت از بین برود وانسان، متکبر نباشد.

* تکبر

درخود قرآن اصلاً مایهٔ فساد را درتاریخ، تکبر حساب کرده است.

این بحث «استکبار» که الان مبارزه با آن به صورت یک شعار بزرگ درآمده است، از همین مطلب سرچشمه می‌گیرد.

اصلاً قرآن می‌فرماید کسانی که دچار این روحیهٔ زشت شدند، دیگر حرف حق را نمی‌فهمند: «کذلک یطبع الله علی کل قلب متکبر جبار» خداوند مهر می‌زند روی دلهای مکبر وجبار که اینها دیگر در درکشان بسته می‌شود و باب فهمشان بسته می‌شود وحقیقتهای دنیا را نمی‌فهمند و دچار رکود و زشتی و جمود می‌شوند که این بدنبال همان «عجب» است. یا«سأصرف عن آیاتی الذین یتکبرون فی‌الارض بغیرالحق» قرآن میفرماید آنهائی که به ناحق خودشان را بزرگ جلوه میدهند یا بزرگ تصور می‌کنند یا تکبر میکنند بردیگران، اینها را از آیات‌خودم منصرف می‌کنم که آیات من را اینها نمیفهمند و آیات من روی اینها اثر نمیگذارد و اصلاح‌ناپذیرند واگر آیات مربوط به «تکبر» را در قرآن مطالعه کنید می‌بینید که چه بسر انسان می‌آورد. شیطان اصلا با تکبر به این روز افتاده است و چیزهای زیاد دیگری که میبینید این هم «تکبر».

* حب ثناء

می‌بینید اینها همه در جهت تعدیل شخصیتهای کاذب جامعه است. یکی دیگر «حب ثناء» یا«حب مداحی» است و جاه طلبی مذموم. البته هیچ انسانی از «حب وجاهت» در جامعه خالی نیست اما مراحلی دارد. هیچکس نمی‌خواهد بدنام باشد. اما کسانی هستند که آنچنان عاشق نامند و آنچنان عاشق خوشنامیند که هم‌ها واقعیتها و حقیقتها و حقوق را فراموش می‌کنند. این در علم اخلاق ما از صفات مذموم انسانها شمرده شده که آدمهائی با تملیقات با قدرت مداحی و امکانات دیگری، هی خودشان را گنده کنند و باعث بهم خوردن تعادل شخصیتها در جامعه شوند و این شخصیتهای اضافی کاذب مایه این نکبت‌هائی شود که در جامعه وجود دارد.

* ضعف نفس

بعد میرویم نقاط مقابل اینها را می‌بینیم. می‌بینیم که اینها همه از صفات طبقات مستکبر است. این طرف قضیه طبقات مستضعف هم دچار عیوبی هستند که باید آن عیوب اصلاح شود. یکی «ضعف نفس» است.

در روایات آنقدر تکیه شده است روی حفظ شرافت و شخصیت مؤمن که من بخشی از آن را در خطبه قبل گفتم وحتی خود انسان مسئولیت دارد که کرامت خودش را حفظ کند.

و روایتی دارد که گویا از امام صادق(ع) است که میفرماید: «ان الله فوض الی المؤمن اموره کله ولم یفوض الیه عن یذل نفسه». خداوند به مؤمن اختیارات زیادی داده، انسان حاکم بر سرنوشت خودش است، حاکم بر وجود خودش است و مسلط بر وضع خودش است اما به او اجازه نداده است که خودش را ذلیل کند. از گناهان بسیار زشت یکی این است که آدم خودش را ضعیف و ذلیل کند.

مؤمن نمیتواند ادعای ایمان کند و در عین حال در خودش نسبت به اشخاص دیگر ضعفی را فکر کند که با آن ضعف نتواند در جامعه از حقوق خودش دفاع کند و برای حق دیگران قیام کند. این حالت، حالت بسیار بدی است و متأسفانه اصلاً کلمه‌مستضعف همین است. مستضعف یعنی کسی که از ناحیه مستکبرین عقب مانده و از ناحیه شخصی هم خودش را در حالت ضعف می‌بیند آیه قرآن که به مستضعفین اشاره می‌کند همان‌هائی هستند که احساس ضعف کرده‌اند و در مکه مانده‌اند و دستشان دراز است و کمک می‌خواهند و مثل دیگران مهاجرت نکرده‌اند و خودشان را نجات نداده‌اند.

و این حالت استضعاف (عقب نگاهداشته شده و عقب متصور شده و کسی که از لحاظ فکری خودش را در حد متوسط جامعه و انسان‌ها نمی‌داند) یک ذلتی است که دون شأن مؤمن است و هر مومنی و هر مسلمان معتقدی باید خودش را از انسانهای متعارف، یک ذره کوچکتر نداند و البته دچار آن عجب و تکبر و اینها هم نشود.

* تملق

و همین جا بحث «مداحی» و «تملق» بوجود می‌آید که دیگر بدتر از ضعف است آدم یک وقت خودش احساس ضعف می‌کند، یک وقت این ضعفش را هم نشان میدهد که در مقابل مستکبران و شخصیتهای کاذب به مداحی و تملق می‌نشیند که این هم برای انسان مضر است و هم برای او مضر است. هم او را ضایع می‌کند و گمراه‌تر می‌کند و هم خود آدم را ضایع و ضعیف می‌کند.

علی بن ابیطالب در یکی از جلساتشان نشسته بودند، یک مداحی پیدا شد و آمد بنا کرد از علی بن ابیطالب مداحی کردن (خوب معمولاً سیره شخصیتهای بزرگ این نیست که در جلسه یک نفر را توی ذوقش بزنند و یک مقدار بورش کنند اما گاهی لازم است)، حضرت فرمودند که:

«انا فوق ما فی نفسک و دون ما فی لسانک»، فرمودند من از آنیکه به زبان آوردی خیلی کوچکترم (اینهائی که گفتی صفات خداست) و اما اینها که در دل توست خیال کرده‌ای مرا اینقدر ضعیف تصور کرده‌ای که تحت تاثیر حرفهای تو واقع می‌شوم و به خاطر یک عکس‌العمل نامناسبی (یا در عطا کردن به تو یا در شخصیت خودم این غرور بوجود بیاید) از این هم بزرگترم. به اندازه این مداحی‌های تو بزرگ نیستم و به اندازه تصور تو که خیال می‌کنی علی‌بن‌ابیطالب را با یک مداحی دست بیندازی، آنجور هم نیستم.

ابوذر در مجلس عثمان نشسته بود، یکی آمد مداحی کند، مداحی میکرد، دید که قیافه مجلس را حسابی دارد می‌گیرد(این مداحی)، یک مشت خاک پیدا کرد (نمی‌دانم از کجا داشت و ریخت به صورت این مداح. عصبانی شدند و گفتند چرا اینجوری کردی، گفت من به دستور پیغمبر عمل کردم که فرمود «وقتی که مداحها را دیدید که بی جهت از افراد مداحی می‌کنند، خاک بریزید به صورتشان»، برای اینکه این کار را نکنند این کارها خیلی زشت است.

علی بن ابیطالب گاهی که می‌دید افرادی پشت سرش دارند می‌آیند فرمود برگردید. گاهی علی سواره درخیابان میرفت و عده‌ای پشت سرش می‌دویدند (به رسم گذشته) فرمود برگردید، این کاری که شما می‌کنید باعث مذلت وذلت خودتان است و باعث غرور شخصی است که اورا اینقدر بزرگ می‌کنید. انسان ها نباید اینجور برخورد کنند.

پس می‌بینید «ضعف نفس» مذموم است ودرکنارش اگر این ضعف نفس منجر شود به اینکه ازدیگران مداحی کند و تملق بگوید مذموم تر است به دوجهت: هم خودمان را ضایع می‌کند وهم آن کسی را که مداحی می‌کند ضایع می‌سازد.

تواضع هم حساب دارد، همان تکبری که عرض کردم آنهمه بد است اگر شما یک متکبری را دیدید، در مقابلش تکبر بکنید، اصلاً آدمهای اینطوری که دیدید مستحب است که شما تکبر بکنید، یعنی این عمل زشت را در مقابل او انجام بدهید. «والتکبر علی (الی) المتکبر عبادة» همان تکبر زشت با انسان متکبر عبادت خواهد بود، برای آنکه شخصیت او را بشکنید که او شخصیت اضافی به خودش گرفته است. وقتی که پیغمبر(ص) فرمود، تواضع آنجاست که آدمهای متواضع را که دیدید، در مقابلشان تواضع کنید، آدمهای حسابی که دیدید هرطورتواضع بکنید عیبی ندارد و تقوی که علی بن ابیطالب(ع) شرح می‌دهند در خطبهٔ معروفشان نتیجه‌گیری به اینجا می‌رسد که من با عبارتی که از حضرت علی(ع) درباره تقوی نوشته‌ام، یعنی یک انسان رااینطوری تصور کنید که انسان معتدلی است، قانع به حقوق خودش است و معتقد به حقوق دیگران است، شخصیت اضافی نمی‌خواهد و به دیگران هم حاضر نیست شخصیت اضافی بدهد، از دیگران بیجهت مدح نمی‌کند و از مداحی دیگران بیجهت خوشش نمی‌آید، یک آدم اینطوری یک مسلمان متقی خواهد بود و ما می‌خواهیم که جامعه‌مان اینطور باشد. اگر جامعه به اینجا رسید به اینصورت درآمد، ما می‌توانیم مطمئن بشویم که در این جامعه پایگاه عدالت محکم شده و آینده‌اش تضمین است و

* کلام حضرت علی (ع)درباره متقین

کسی بآسانی نمی‌تواند برگرده اینها سوار شود، آن عبارت حضرت علی (ع) را از آن خطبه بخوانم ببینید حضرت که صفات متقی را می‌گوید، می‌فرماید: «اذا زکی احد هم کاف معایقال له فیقول اناأعلم بنفسی من غیری و ربی اعلم بی من نفسی» این حالت را بعنوان یکی ازمظاهر تقوی مایلم در وجود فرد فرد مردم این کشور و مسلمانان عزیز انقلابی ما وجودداشته باشد. مسئولان، شخصیت‌هامان، آنهائی که بنحوی مسئولیت گرفته‌اند وبه خاطر صلاحیتهایی که داشته‌اند یک مسئولیتی برعهده‌شان گذاشته شده، احساس بکند که اینها انسانهای ممتازنیستند البته ما یک بحثی داریم که ازخطبهٔ بعد شروع می‌شود وآن اینکه یک معیارهائی دراسلام هست که ارزش آفرین است و با آن معیارها می‌شود به انسانها یک مشاغل و مسئولیتهای خاصی ارجاع کردو اعتبار خاصی برایشان قائل شد که آنها همه درمسیر عدالت و حقیقت‌اگرائی است و چیزی است که برای تکامل جامعه لازم است وبه آن میرسیم اما نکتهٔ اساسی این خطبهٔ من اینست که علم اخلاق اسلامی با بسیاری از فصولش هدف‌گیری کرده بسویی که جامعه را از وضعی که درزمان بعثت پیامبر(ص) به آن دچار بوده و متأسفانه هنوز هم هست و کل جامعه بشریت به این وضع الان مبتلاست نجات بدهد و انسانها را برروی پای خودشان نگاهدارد و یکی از آیات بسیار معروف قرآن که معانی مختلفی دارد و یکی از معانی خیلی خوبش همین است که: «ان الله لایغیر مابقوم حتی یغیروا ما بانفسهم» یعنی یکی از شرایط اصلاح جامعه اینست که افراد اصلاح بشوند، البته اینکه خود افراد هم باید اقدام بکنند، معنای دیگرش است، اما خلاصهٔ این معنای موردتوجه من اینست که اگر می‌خواهید جامعه‌تان اصلاح بشود، اگر می‌خواهید از شر مستکبرین نجات پیدا کنید و اگر می‌خواهید این جامعه روی پای خودش بایستد و درآینده دوباره دیکتاتوری ازاینجا بروز نکندو دوباره دچار استضعاف و استکبار نشوید و دوباره قشر مترف نیایندو برسر این مردم سوار نشوند ویامترفینی که باقی مانده‌اند را ازمیان ببرید و یک عدالتی بوجود آورید و قول پیغمبر (ص) که «الناس کاسنان المشط» تحقق پیدا کند، اگرمی‌خواهیم به اینجا برسیم راه آنست که از انسانها شروع کنیم و انسانها را بسازیم وانسانهای معتدل بوجود آوریم وشخصیت‌های کاذب را بشکنیم وشخصیت‌های له شده را احیاء کنیم و به طرف حرکتی برویم که درآنجا همه مدافع از حقوق ضعفا باشند.

اعوذ بالله من‌الشیطان الرجیم بسم‌الله الرحمن الرحیم- ویل لکل همزة لمزه الذی جمع مالا وعدده یحسب ان ماله اخلده کلا لینبذن فی‌الحطمه و ماادریک ماالحطمه نارالله الموقده التی تطلع علی‌الافئده انها علیهم مؤصده فی عمد ممدده.

* خطبه دوم

بسم الله الرحمن الرحیم- الحمدلله رب العالمین- الصلوة والسلام علی رسول الله و علی علی امیرالمؤمنین علی الصدیقه الطاهره و علی السبطین الحسن و الحسین و علی علی بن الحسین و محمدبن علی و جعفربن محمد و موسی بن جعفر و علی بن موسی و محمدبن علی و علی‌بن محمد والحسن بن علی و الخلف الهادی المهدی(عج)

مطالب فراوانی بمناسبت ایام داریم که باید دراین خطبه بطورمختصر به همهٔ آنها اشاره بکنیم در هفته گذشته عید بزرگ مبعث را داشتیم و شهادت امام هفتم مظلوم و مسجون را و جنایات مکرر رژیم بعث عفلقی را وحرکت خطرناک منطقه را در لبنان وکنگره حزب جمهوری اسلامی را و در هفتهٔ آینده روز سپاه را داریم و در کنار این مسئله، مسئله مهمی که این روزها در سطح جهان در رابطه با بازداشت سران حزب توده مطرح است، اینها همه را باید عرض بکنیم که من بطورخلاصه از همهٔ این مسائل می‌گذرم و امیدوارم که بتوانم اهدافم را در یک خطبه بگنجانم.

روز بعثت از بزرگترین ایام زندگی بشریت است یعنی روزی است که مهمترین حادثه تمام تاریخ دنیا بوجودآمده و پایهٔ عظیم‌ترین حرکت را در تاریخ بشریت ریخته است پس از حدود پانصدسال که وحی منقطع و دوران فترت بود و رابطهٔ زمین و آسمان قطع بود، بزرگترین شخصیت بشریت و گل سرسبد انسانیت مأمور می‌شود که مهمترین مکتب دنیا را ارائه بدهد و اسلام را به عنوان راه نجات و هدایت بشریت مطرح بکند و آن وضعی که ما می‌دانیم در تاریخ بوجودمی‌آورد که هزاروچهارصدسال که بشریت دارد از این منبع عظیم نور استفاده می‌کند، آنهم در مقطعی که بصورت تحلیلی باید گفت که بشریت به بلوغ رسیده و برای آخرین بار هدایتش را از آسمان می‌گیرد و از این ببعد باید براساس آن هدایت‌های کلی و تأدیه امامت واجتهاد زنده- فقاهت- این راه را همیشه در مقاطع مختلف و در شرایط مختلف برای بشریت و همهٔ ابناء تاریخ محکم بکند و ما این روز بزرگ را به همهٔ امت اسلامی تبریک می‌گوئیم و امیدواریم که بتوانیم نقشی دراحیاء اسلام مظلوم و ارائه طریق حق و عدالت اسلامی.

* سخنی در بارهٔ شهادت امام موسی کاظم(ع)

و در مورد شهادت امام هفتم(ع) باز در میان ائمه این امام بزرگوار بصورت ظاهر بیش از دیگران به خدمات طولانی و رنجهای بسیار سخت دچار بوده‌اند، امام در سن بیست سالگی به امامت می‌رسند، مسئولیت امامت را بعهده می‌گیرند و در ۳۵ سال دوران امامتشان دائما تحت فشار حکومت‌های جور زمان خودشان بوده‌اند، دوران منصور والمهدی والهادی و دوران هارون‌الرشید که آخرین قسمت زندگی ایشان است، تواریخ بعضی دوران زندان ایشان را ۱۴ سال و بعضی چهار یا هفت یا کمتر و بیشتر ذکر کرده‌اند و وضع زندان را هم بسیار رقتبار گفته‌اند، البته ممکن است در این چهارده سال ایشان بین زندان‌و خانه زندگی کرده‌اند. بازداشت‌ها واحضارها و تبعیدهای مکرر از مدینه به جاهای دیگر، زندگی موسی‌بن جعفر (ع) را تشکیل می‌دهد که آخر هم در زیارت معروف آن بزرگوار می‌خوانیم که در چه شرایطی در زندان در روزهای آخر زندگی می‌کرده‌اند، در مطمورهای بغداد، زندانهائی که شب و روز در آن تشخیص داده نمی‌شد، تاریک و مرطوب و باغل و زنجیر که با صراحت آمده که پاهای مبارکشان با فشار زنجیری که به پاهایشان بسته بودند، کوبیده شده بود و با همان وضع هم سم داده باشند یا در نمد پیچیده و زجر داده باشند که در آن شرایط امام از دنیا رفته‌اند، بهرحال برای احیاء دین و برای مبارزه با ستم واستکبار، این امام بزرگوار ، دوران بسیار پرتلاطم و مشکلی را گذرانده‌اند، البته من جزو برنامه‌هایم است که یک روزی و به مناسبتی یک بحث مستقل در مورد زندگی ایشان داشته باشم، امروز در این نیم خطبه نمی‌گنجد و شهادت این شخصیت عظیم واین امام عزیز را به امت شهیدپرورمان و به دختر بزرگوارشان حضرت معصومه علیهاسلام و فرزند عزیز پیغمبر امام امت تسلیت عرض می‌کنم و از روح بزرگ این شهیند، این امام مظلوم و مسجون می‌خواهیم که توجهی به این امت بفرمایند وما را در راهی که در پیش گرفته‌ایم علیه استکبار جهانی، برای ما از خداوند تقاضای موفقیت بفرمایند.

* جنایت وحشیانه صدام در اندیمشک

مسئله دیگری که دیروز اتفاق افتاد باز جنایت مشمئز کننده حزب بعث عفلقی عراق است که حرکت خیلی زننده و زشتی را آغاز کرده است با حمایت ابرقدرتی موشک را از فرسنگ‌ها دور به شهر پرتاب می‌کند و مردمی که در شهری بیدفاع در مقابل موشک مورد هجوم قرار گرفته‌اند ، در حالی که در مسجد یا مدرسه یا در خانه‌اند، یک خانه به سرشان ریخته شود و آن وضع فجیعی که در فیلم دیده‌اید بوجود آید که ما هنوزعمق این جنایت واهداف آن را نمی‌دانیم که چرا اینروزها اینطوری حرکت می‌کنند، آنها می‌دانند که جمهوری اسلامی اگر بخواهد و تصمیم بگیرد وامام صلاح بدانند می‌تواند خیلی آسانتر و کم خرج‌تر کاری بسر شرق عراق بیاورد که با

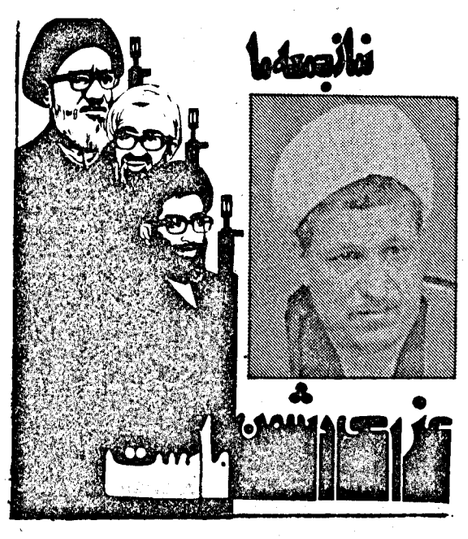

از دست رفتن آن قسمت حکومت عراق هم نماند و جنگ هم خاتمه پیدا بکند اما با راه ما آنچنان که تابحال گفته‌ایم نمی‌سازد، یعنی مثلاً تمام شهر بصره با یک میلیون جمعیت را با پنجاه قبضه توپ که چیزی نیست و دهها برابرش را ما داریم می‌شود با خاک یکسان کرد، یعنی، اگر تصمیم بگیریم روزی هزار گلوله توپ یا خمپاره در بصره بیندازیم، می‌دانید چه می‌شود، نه آب می‌ماند، نه برق می‌ماند، نه خانه و کارخانه آنهم در یک منطقه صنعتی و شهرهای بالا هم همینطور، اما آنها یا مطمئن شده‌اند که ما نخواهیم کرد و یا هدفی دارند از اینکه ما را بکشانند به مرحله‌ای که برای برنامهٔ دیگری است. ما تابحال گفته‌ایم که چنین کاری نخواهیم کرد و اعلان هم کرده‌ایم اما واقعیت را همیشه و هر روز آدم ارزیابی می‌کند. اگر بنا باشد که این جنایت. بخواهد مستدام باشد، نمی‌شود مطمئن بود که تاهمیشه مصلحت باشد که اینکار را نکنیم. البته اگر تصمیم گرفتیم، ملت عراق را ازقبل آگاه خواهیم کرد و آن روز از ملت عراق تقاضا خواهیم کرد که از بصره و شهرهای نزدیک بروند تا ما بتوانیم جواب صدام را بدهیم، اما امیدواریم ما کشیده نشویم به جائی که نمی‌خواهیم. اما این جنایت‌ها و این سکوتی که دنیای استکباری کرده، به این آسانی قابل گذشت نیست و هنوز هم می‌بینیم بعضی از مراکز باصطلاح حقوق بشری ازطرفین بالسویه ذکر می‌کنند و می‌گویند ایران چه می‌کند و او هم چه می‌کند و خواسته‌ایم که بیایند فاصلهٔ توپهای ما را تا شهرهای عراق و گلوله‌های ما را ببینند و قدرت و سکوت ما را ببینند و ببینند که چطور دست ما روی ماشه‌هاست و فشار نمی‌دهیم و حال آنکه می‌توانیم، حتی زحمت آمدن را هم به خودشان نمی‌دهند ولی ما امیدواریم که این ظلم‌ها هم یک راهی باشد برای نجات مردم منطقه از شر این ظالم، و از مردم قهرمان دزفول و از مردم قهرمان اندیمشک هم بخاطر این صدماتی که تحمل می‌کنند، غیر از قدردانی که این قدردانی را حتماً امام زمان (عج) و خداوند از آنها می‌کنند و غیراز اینکه به آنها قول بدهیم که انتقامشان را ازدشمن خونخوار می‌گیریم، چیزی نداریم که بگوئیم و انشاءالله به این نقطه خواهیم رسید (تکبیر نمازگزاران)

● وسیله وحدت و انسجام جامعه

قسمت مربوط به لبنان را در خطبه عربی ذکر می‌کنیم و در آنجا توضیح داده‌ام که ببینید وضع ما یکجا رسیده که ارتش اسرائیل می‌آید یک کشوری را اشغال می‌کند و با نهایت پررویی میگوید که سوریه بیرون برود تا من هم بیرون بروم و این در موافقت نامه‌های آنها می‌گنجد در صورتیکه سوریه با تقاضای خود لبنان و با تأیید کشورهای اسلامی و عربی و حتی به خرج کشورهای اسلامی و عربی برای حفاظت آنجا حضور دارد و امروز ارتش سوریه را با ارتش اسرائیل مساوی قرار میدهند و میگویند آنهابروند و همه نیروها باهم خارج بشوند که این بحث را در خطبه عربی بطور مفصل آورده‌ام. و در مورد حضور برادران و خواهران اعضای اولین کنگره حزب جمهوری اسلامی در نماز جمعه امروز عرض می‌کنم اولا به آنها خیرمقدم می‌گویم ثانیا عرض می‌کنم که این اولین تجربه‌ایست برای امت اسلامی که حزبی اسلامی با همه ویژگیهای اسلامی بوجود آورده و اولین کنگره‌اش را با حضور جمع کثیری از علما و شخصیت‌های انقلابی کشورمان در حال آغاز شدن است. ما همین قدر عرض می‌کنیم که ما مصممیم که این حزب باهمه احزاب دنیا تفاوت داشته باشد و آن مشخصات و تعصبات حزبی و تفرقه گرایی که در احزاب دنیا وجود دارد در اینها نباشد، تابع ولایت فقیه و متصف به اخلاق اسلامی باشند و انقلاب را همیشه بر حزب مقدم بدارند و مصالح انقلاب همه چیز را برای آنها تحت الشعاع قرار بدهد و رابطه آنان با مردم و با کسانیکه با آنها در حزب نیستند مثل رابطه‌شان با خودشان باشد و ما این تعهد را در مقابل انقلاب واسلام داشته باشیم که اگر متشکل شدیم برای این متشکل بشویم که نیروهای اسلامی را در خدمت انقلاب و مردم قرار بدهیم. از عموم دوستان و برادران ائمه جمعه و ائمه جماعات، علما از همه ایران تقاضا داریم که سعی کنند این دوستان حزبی را تحت پوشش هدایت خودشان قرار بدهند و از برادران حزبی توقع داریم که نهایت همکاری را با مسئولان کشور، با مسئولان تبلیغ کشور، مسئولان هدایت مردم بنمایند و طوری ما انشاء الله حرکت بکنیم که در آینده بتوانیم وسیله وحدت و انسجام جامعه بشویم و چیزی را که دشمنان ما همیشه تلاش کرده‌اند در دنیای اسلامی نباشد و آن یک تشکل است علی رغم خواست آنها بوجود بیاوریم البته این کار مشکلی است و احتیاج به فداکاری دارد، احتیاج به صرف نیرو دارد، احتیاج به گذشت دارد که ما انتظار داریم خداوند بما توفیق این مقدار خدمت را بدهد.

● تفسیرهای جهانی پیرامون بازداشت سران حزب توده

و مساله مهمتری که احتیاج به بحث دارد و هم در رابطه با روز پاسدار هم هست مساله

فجور اقتصادی (۱۲)

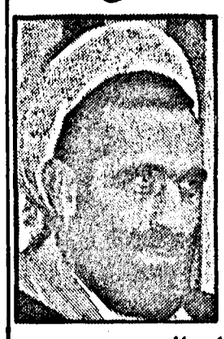

نوشته:
حجةالاسلام
عبدالحمید
معادیخواه

مصادیق اسراف

مشهورترین مصداق اسراف زیاده روی در مصرف است که ظاهراً آیه «کلوا و اشربوا و لاتسرفوا» ناظر به آن می‌باشد. امام صادق علیه‌السلام در حدیثی می‌فرماید اموالی که در دست مردم است از آن خداست و به عنوان امانت در اختیاربندگان خویش قرار داد و به آنان اجازه داد تا با قناعت و رعایت عدل و اعتدال آنرا در خوردن و آشامیدن و پوشاک و ازدواج به مصرف رسانده و باقیمانده آنرا به مومنان فقیر انفاق کنند تا زندگی خویش را تامین نمایند در اینصورت و با این کیفیت آنچه در دست اوست بر او حلال خواهد بود و اگر جز اینعمل کند اموالش بر او حرام است زیرا خداوند می‌فرماید: «لاتسرفوا ان الله لایحب المسرفین» (سفینة البحارج ۱ صفحه ۶۱۵).

امام صادق علیه‌السلام در بیان این مصداق از اسراف می‌فرماید: آیا رواست بر کسیکه خدا مال و ثروت را به رسم امانت به او عطا کرده است یک اسب سواری را به ده هزار درهم خریداری کند و حال آنکه آن را با بیست درهم میتواند بخرد...؟ در صورتیکه خود فرموده است: «لاتسرفوا ان الله لایحب المسرفین» و پیامبر گرامی اسلام می‌فرماید: هیچ انفاقی محبوبتر از انفاق توام با اعتدال و میانه روی نیست و اسراف مبغوض خداست (سفینة البحارج ۱ صفحه ۶۱۵)

اسحاق بن عمار از امام صادق علیه‌السلام می‌پرسد که: کمترین حد اسراف چیست؟ می‌فرماید: سه چیز است: ۱- پوشیدن جامه و لباسی که ویژه مهمانی و جهت حفظ آبرو تهیه شده است در خانه و یا هنگام کار پوشیدن ۲- ته مانده آب ظرف را روی زمین ریختن ۳- دور انداختن هسته خرما

و به همین مضمون از طریق سلیمان بن صالح هنگامی که او نیز از حدود اسراف سئوال میکند آمده است که حضرت در جوابش میفرماید: «ابتذالک ثوب صونک، و اهر افک فضل اناک و اکلک التمر و رمیک بالنوی هبتا و هنا» یعنی اسراف آن است که لباس آبرویت را زیاد از حد بپوشی و زیادی و باقیمانده آب را بریزی و هنگام خوردن خرما هسته آنرا به این طرف و آن طرف بپاندازی با خواندن این قبیل روایات ضمن پی بردن به ریزه‌کاریها و دقت اقتصادی اسلام رفتار یکی از دست پروردگان این مکتب، رهبر کبیر انقلاب تداعی میکند، در آن وضو، تاریخی که از سیمای جمهوری اسلامی پخش شده بود، همان روزهای تاریخی که از فرودگاهی به فرودگاه دیگر جهت تحقق پیروزی و رساندن ندای با عظمت اسلام حرکت میکرد.

همه دیدیم در فاصله‌های اعمال وضو به منظور صرفه‌جوئی و دوری از اسراف شیر آب را می‌بست و همین است معنای «کولو ادهاة الناس بغیر السنتکم» یعنی مردم را به سوی ما بخوانید به غیر زبان یعنی با عمل و رفتار- امام صادق.

بیجا مصرف کردن و یا بد سلیقه‌گی در مصرف

با توجه به معنای اسراف بدیهی است که معیار در اسراف پر خرجی نیست که انفاق زیاد وجود و احسان در بسیاری از موارد بر اساس حفظ شئون و آبروی فرد یا جامعه ممدوح است.

و میزان و معیار رعایت تناسب و عدالت و صرف مال جهت سلامتی و تامین زندگی و حفظ حیثیت و کیان جامعه اسلامی است، با رعایت موقعیتها و در نظر گرفتن مصالح پر واضح است که این هدف در صورتیکه با هزینه کمتری تحقق یابد زیاده روی از آن مصداق اسراف است همانگونه که در فصل سابق گذشت که برای قطرات آب و هسته خرما نیز حساب باز میشود و در غیر این صورت یعنی دریغ کردن از هزینه‌هائی که به سود جامعه است مصداق بخل وامساک و به شهادت بعضی روایات از مصادیق اسراف خواهد بود (در ادامه بحث متن روایت خواهد آمد)

بهترین شاهد بر این مطلب عبارت معروفی است از رسول خدا که: لاخیر فی سرف و لاسرف فی خیر (سفینة البحارج ۱ صفحه ۶۱۶) یعنی در اسراف خیر و خوبی نیست و نیز اسراف در راه خیر مفهومی ندارد و از این جالبتر گفتگوئی است که بین موسی بن جعفر و یکی از یارانش واقع شده است. شخصی به نام ابو طیفور متطیب میگوید حضرت از من پرسید برای سواری چه مرکبی داری؟ گفتم بر دراز گوش سوار میشوم فرمود به چه مبلغ او را خریداری کرده‌ای؟ گفتم به سیزده دینار، حضرت فرمود این اسراف است که استر را بگذاری و دراز گوشی را به سیزده دینار بخری. گفتم سرور من، اسب و استر مؤنه و خرج بیشتری بر می‌دارد. امام فرمود: همان مؤنه و هزینه‌ای که دراز گوش را تامین میکند جهت تامین استر کافی است وانگهی مگر نمی‌دانی آنکس که در ارتباط با ماست و اسب سواری مجهزی دارد در حالیکه آماده امر قیام بوده و بدینوسیله دشمن ما را به خشم می‌آورد خدای روزیش را فراوان و سینه‌اش را باز و گشاده نمود و او را به آرزویش می‌رساند و این کار نیز کمک نیازمندیهایش خواهد بود (سفینه البحارج ۱ صفحه ۶۱۶)، در این حدیث بطور صریح دریغ ورزیدن از مخارجی که موجب حفظ آبروی فرد و حیثیت و شئون اسلامی است اسراف می‌داند (یعنی مثلا خریداری دراز گوش به جای اسب یا استر) و باز می‌بینیم امام صادق علیه السلام می‌فرماید: و یبغض الاسراف الا فی حج- خداوند اسراف را دوست ندارد جز در حج، بطور کلی مطالعه در آداب و سنن اسلامی حاکی از این معنی است که مسلمانان در هزینه مسافرت به خصوص سفر حج می‌بایست دست و دل باز باشند و از جمله مواردی که این گونه تعبیرات به چشم میخورد در زمینه ازدواج است در حدیثی از امام صادق آمده است که: «فی کل شیئی اسراف الا فی النساء» در هر چیزی اسراف هست جز در مورد ازدواج (سفینه البحارج ۱ ص ۶۱۵) ودر روش وسنتهای پیامبر اکرم آمده است که وی به عطریات علاقه زیادی داشت ومقدار زیادی از مال خود را صرف خریدن آنهامی کرد، و در یک جمله امام صادق می‌فرماید: اسراف در جائی است که موجب اتلاف مال شده وبه سلامتی بدن آسیب برسد.

وعلی علیه السلام می‌فرماید: اسراف کننده، سه نشانه دارد: آنچه در شانش نیست می‌خورد وآنچه در خور اونیست می‌پوشد وآنچه مناسب او نیست خریداری می‌کند ودر نتیجه آنچه مطرح است تباه کردن مال و بیهوده وبیجا مصرف کردنست.

پیش از جمع‌بندی ونتیجه گیری پایانی بحث دو نکته را خاطرنشان می‌سازیم. نخست آنکه آیا اسراف وتبذیر از جهت معنی دو واژه مترادفند وهم معنی ویا دارای دومفهوم متفاوت و از دو مقوله جداگانه‌اند ویا رابطه عام وخاصی بین آنها برقرار است؟ ودومین نکته آنکه چرا مسرفین مبغوض خدا وتبذیر کنندگان برادران شیطانند؟ از مطالعه در استعمالات کتاب وسنت وکار برد در محاورات می‌توان گفت از نوع سوم است یعنی اسراف به معنای زیاده‌روی ونابجائی در مصرف ونفله کردن اموال به کار می‌رود ولی تبذیر فقط به معنای ریخت وپاش ونفله کردن آنهاست. بویژه با توجه به ریشه آن که از بذر به معنای پاشیدن است. با این تفاوت که بذرافشانی صحیح به دست کشاورز دارای محصول وثمره است ولی اینگونه بذر ریخت وپاش بدون حاصل وثمره خواهد بود، وبه احتمال دیگر می‌توان گفت از آن قبیل الفاظی است که هرگاه دریک جمله با هم به کاروندارای معنائی مترادفند و هرگاه در دوجمله جداگانه باشند دارای دو معنای متفاوتند، بدین ترتیب که اگر دریک جمله گفته شود اسراف و تبذیر از نظر اسلام ممنوع است منظور بیان یک معنی است با دو لفظ مترادف ودر قالب دو کلمه هم معنی ولی اگر دریک جمله گفته شود (ان الله لا یحب المسرفین) ودرجای دیگر گفته شود ولاتبذرتبذیراً- هر کدام دارای معنای مخصوص بخود است، براساس همان قانون ادبی معروف (اذا اجتمعا افترقا واذا افترقااجتمعا) و شاهد براینکه اسراف به هرحال دارای مفهوم ومعنای گسترده‌ای می‌باشد اینستکه اسراف از نظر قرآن در موارد زیادی مانند موضوع قصاص واستکبار و جباریت فرعون وتبهکاری قوم لوط و گناهان دیگری از این قبیل آمده است بطوریکه بعضی از مترجمان آنرا به ظلم ترجمه کرده‌اند ولی تبذیر تنها در دوآیه آمده است آنهم به دنبال پرداخت زکات وانفاق به فقراء ودرماندگان وآت ذاالقربی حقه والمسکین وابن السبیل ولاتبذر تبذیراً ان المبذرین کانوا اخوان الشیاطین وکان الشیطان لربه کفوراً (سوره اسراء آیه ۲۶-۲۷)

چرا مسرفین مبغوض خدا ومبذرین برادران شیطانند؟

علت و فلسفه این مطلب را در جهان‌بینی واعتقادات اسلامی باید جستجو کرد وتبیین آن در مورد مسرفین می‌تواند بدینگونه باشد که خدا امر به عدالت واحسان می‌کند وطبعاً صاحبان عدالت را نیز دوست می‌دارد (ان الله یاء مربا العدل والاحسان) واز آنجا که اسراف گران سرپیچی از این فرمان کردن وبی‌عدالتی در مصرف را پیشه خود ساخته‌اند قهراً مورد خشم ودشمنی خدا قرار خواهند گرفت «ان الله لایحب المسرفین» ولی در مورد تبذیرکاران علت همدست بودن وشباهتشان به شیطان را از ذیل آیه شریفه تبذیر می‌توان استنباط کرد وبرای روشن شدن آن یکبار دیگر ترجمه آیه را از نظر می‌گذرانیم مبذران برادران شیطانند (تعبیر برادر در لغت عرب به معنای مشابه و نظیر می‌آید) وشیطان در برابر پروردگارش ناسپاس است. به یادمان هست که تبذیر را به نفله کردن نعمتهای خدا معنا کردیم واز آنجا که نفله کردن نعمتهای خدا ناسپاسی نسبت به آنهاست وشیطان نخستین فردی است که همه چیز رانادیده گرفت و تمرد از فرمان خدا کرده وراه ناسپاسی را باز کرد وآنها که مبتلا به این خصلت ناروا باشند از همکاران وهمدستان شیطان خواهند بود وازسوی دیگر اسراف وتبذیر که از بدترین خویهای استکباری است موجب وابستگی به دشمن واستکبار جهانی وبه تعبیر دیگروابسته شدن به شیطان بزرگ است واینست رمز تشبیه وتعبیر لطیف و واقع‌بینانه قرآن کریم واینگونه است ترسیم چهره خبیث مسرفین ومبذرین ناسپاس.

طی سال ۶۱ میزان برق توزیع شده در محدوده شرکت برق منطقه‌ای تهران ۸/۳ میلیارد کیلووات ساعت بوده است

مدیرعامل شرکت برق منطقه‌ای تهران دریک مصاحبه اختصاصی باخبرگزاری جمهوری اسلامی درمورد فعالیتهای انجام شده درسال گذشته این شرکت گفت: شرکت برق منطقه‌ای تهران وظیفه توزیع و فروش برق درمحدوده چهاراستان- تهران- مرکزی- زنجان وسمنان رابعهده دارد. دراین رابطه طرحهای روستائی و توزیع نیروی برق، طرح تولید مربوط به نیروگاه دیزلی ویک طرح انتقال درمحدوده شهر تهران نیز دردست اقدام است.

وی افزود: شرکت برق منطقه‌ای تهران درسال گذشته طرحها وبرنامه‌های خودرانسبتاً باموفقیت انجام داده است که درمورد طرح انتقال نیرو، هم اکنون درمرحله نهائی مذاکره باپیمانکارجهت خرید تعدادی پستهای ۲۳۰ کیلو ولت هستیم.

وی ادامه داد: این پستها جهت پستهای شهید عباسپور- عباس‌آباد قورخانه - نیروگاه گازی ری وبرای توسعه پستهای فیروزبهرام وکن درنظرگرفته شده است.

وی سپس افزود: درسال گذشته یک خط انتقال ۴۰۰ کیلو ولت باولتاژ ۲۳۰ کیلو ولت بطول ۶کیلومتر احداث شده است که جهت تغذیه پستهای شهید عباسپور ازپست فیروز بهرام مورد بهره‌برداری قرارخواهد گرفت.

همچنین برای تغذیه پست عباس‌آباد، خطی بطول ۱۰ کیلومتر دردست احداث میباشد که درحال حاضر ۸۰ درصد ازعملیات اجرائیش پایان یافته است.

وی افزود: پس ازپیروزی انقلاب اسلامی بعلت بتاخیرافتادن اجرای بعضی ازطرحها وبعلت وجود مشکلات برق درمناطق جنوبی شهرتهران اقدام به اجرای طرحهای ضربتی گردید.

ازجمله این اقدامات نصب موقت دودستگاه ترانسفورموتور ۲۳۰ به ۶۳ کیلوولت باقدرت هریک ۱۸۰ مگاوات آمپر درنیروگاه گازی ری بود که تاحدودی مشکل برق مناطق جنوبی تهران درسال گذشته حل گردید. وی اضافه کرد: یک دستگاه ترانسفورموتور ۱۸۰ مگاوات آمپر هم اکنون درنیروگاه بعثت دردست نصب است که امیدواریم تاتابستان ۶۳ آماده وبمرحله بهره‌برداری برسد.

مدیرعامل شرکت برق منطقه‌ای تهران درمورد جلوگیری ازخاموشیها ورفع کمبود برق درنقاط جنوبی شهرتهران گفت: باخرید پستهای سیار ۲۳۰ کیلوولت وبااحداث طرح نهائی، ازخاموشیهای مناطق جنوبی شهرجلوگیری بعمل خواهد آمدومسئله کمبود برق نیز برطرف خواهد شد.

مهندس شادرام در مورد توزیع برق در حوزه تحت پوشش این شرکت اظهار داشت: تعدادی پست ۶۳ کیلو ولت در دست احداث است که در مراحل نصب قراردارند. اولین پست از این مجموعه را در روز ولادت حضرت علی (ع) بنام پست باطری سازی، بهره‌برداری کردیم. این پست علاوه بر اینکه تا ۲۵ مگاوات نیاز کارخانجات باطری سازی را تامین میکند، مشکل کمبود برق جاده ساوه را نیز تا حدودی برطرف خواهد کرد.

همچنین پست دیگری در شهر سمنان در دست نصب است که با توجه باینکه فعلا سمنان ازنیروگاه دیزلی تغذیه میشود و بلحاظ محدودیت تولید، مقداری خاموشی نیز در سطح شهر سمنان بچشم میخورد که در تابستان امسال پس از راه اندازی پست ۲۳۰ کیلو ولت سمنان، بهره‌برداری از آن آغاز میشود و به این ترتیب، سمنان مهدی‌شهر و شهمیرزاد نیز به شبکه سراسری متصل خواهند شد. وی در خصوص نحوه اجرای طرحها و اولویتهای این طرحها در سالجاری اظهار داشت، طرحهای برق منطقه‌ای تهران اکثرا بصورت امانی وتوسط همکاران متعهد و مشمول این شرکت انجام میشود، و در بقیه موارد، در مرحله اول، جهاد سازندگی بخصوص در روستاها بصورت پیمانکار عمل میکند و در مراحل بعدی در صورت لزوم از وجود پیمانکاران محلی استفاده میشود. اولویت طرحها هم با توجه به قطع وابستگی بترتیب با تامین برق کشاورزی صنایع و مصارف عمومی میباشد.

مدیر عامل شرکت برق منطقه‌ای تهران در مورد جذب بودجه سال گذشته این شرکت گفت: در سال ۶۱ تقریبا تمامی بودجه عمرانی ماکه بالغ بر ۱۶/۵ میلیارد ریال است جذب شد که البته در این زمینه مقداری کسری بودجه داریم وامیدواریم در اینمورد با پیشرفت کار کسری بودجه جبران گردد.

مهندس شادرام در مورد رفع کمبود احتمالی برق در تابستان آینده گفت: بجز خاموشیهای شبکه برق سراسری که در موارد اضطراری ممکن است بدلیل خارج شدن واحدی از مدار پیش بیاید، خاموشی عمده دیگری نخواهیم داشت. همانطوریکه قبلا اشاره شد با نصب دو دستگاه ترانسفورموتور ۱۸۰ مگاوات آمپر، در نیروگاه گازی ری و باطرحهائیکه در دست اقدام است، وضعیت برق از کیفیت بهتری برخوردار خواهد بود.

مدیرعامل شرکت برق منطقه‌ای تهران در مورد میزان برق توزیع شده وهمچنین تعداد مشترکین این شرکت در سطح تهران وحوزه مدیریت آن اظهار داشت: شرکت برق منطقه‌ای در حدود ۱۸۰۰۰۰۰ مشترک دارد و آمار فروش برق به مشترکین در سال ۶۱ بالغ بر ۸/۳ میلیارد کیلو وات ساعت بوده که از این مقدار بیش از ۷ میلیارد کیلو وات ساعت آن مربوط به شهر تهران میباشد. مدیرعامل شرکت برق منطقه‌ای تهران در مورد مشکلات این شرکت گفت: یکی از مشکلات ما مسئله انشعابات غیرمجاز میباشد که توسط عده معدودی صورت میگیرد و در نتیجه باعث از بین رفتن بیت‌المال میشود.

مهندس احمد شادرام افزود: یکی دیگر ازعمده‌ترین مشکلات ما مسئله تامین نیازهای ما توسط وزارت بازرگانی می‌باشد. به عقیده من شاید لازم باشد که شرکت برق منطقه‌ای تهران بعنوان یک شرکت دولتی در زمینه‌های خرید اجناس برقی که در تخصص کادر فنی این شرکت است، ضمن تهیه مایحتاج خود نیازهای جامعه را نیز تهیه و آماده کند. در صورتیکه در حال حاضر وزارت بازرگانی ومراکز تهیه وتوزیع در اکثر موارد بعلت نداشتن تخصص و کارشناس فنی با اقدام بخرید بعضی از اجناس وکالا اقدام به خرید کالاهایی می‌کند که با خواست و نیازهای این شرکت مطابقت نمیکند.

عملیات ساختمانی بیش از ۲۰۰۰۰ واحد مسکونی بنیاد مستضعفان در سراسر کشور آغاز شده است

*** اساسنامه طرح تشکیلاتی و نظام برنامه‌ریزی در گردهمایی مسئولین بنیاد بتصویب رسید و بزودی تقدیم هیات دولت و مجلس شورای اسلامی خواهدشد.**

ششمین گردهمایی سراسری مسئولین، سرپرستان و مدیران واحدهای مختلف بنیاد مستضعفان که به مدت سه روز درتهران برپا بود با انتشار قطعنامه‌ای بکارخود پایان داد.

بگزارش واحد مرکزی خبر درقطعنامه پایانی گردهمایی مسئولین بنیاد مستضعفان ضمن برشمردن مسئله جنگ تحمیلی بعنوان اصلی‌ترین مسئله کشور از دولت جمهوری اسلامی ایران و رزمندگان دلیرسپاه اسلام درنبرد با کفرصدامی تا پیروزی کامل اعلام حمایت و پشتیبانی شده است. همچنین دراین قطعنامه برضرورت تهیه برنامه بلندمدت حمایت مستضعفین و محرومین و تنظیم بودجه‌بندی بمنظور گردش اعتباری برای تحقق خواست امام امت مبنی بررسیدگی به امورمستضعفین و محرومین تاکید شده است.

این گزارش حاکیست سیدمهدی طباطبائی سرپرست بنیاد مستضعفان درپایان گردهمایی طی سخنانی درارابطه با طرح خانه تکانی بنیاد گفت بنیاد مستضعفان امروز وارث بسیاری از اموال و امکانات ناخواسته است که دربرخی موارد خلاف مصالح محرومین و مستضعفین است، و بعضی ازچیزها امروز مثل خزه و جلبک جلوی ما را گرفته است.

وی افزود از این به بعد قرار است درکنارشما درشهرستانها باشیم چرا که قرار نیست بنای بنیاد درکارهای زیان ده باشد.

یکی از کارهای ما کمک به مستضعفین و محرومین است و ما مصمم به اجرای سریع آن هستیم. سرپرست بنیاد مستضعفان دربیان چگونگی مراحل اجرای طرح احداث ۵۰۰۰۰ واحد مسکونی ارزان قیمت درسراسرکشور افزود بسیاری براین عقیده هستند که بنیاد باید بجای خانه‌سازی درشهرها در روستاها به ساخت مسکن برای روستائیان بپردازدآنچه امروز برای ما ثابت‌شده اینست که در روستاها شکل مسکن باتوجه به بافت خاص روستائی کشورمان وجودندارد آنچه امروز برای روستاهای مامهم و ضروری است ایجاد امکانات رفاهی و درمانی و خدماتی است که بنیاد نیزمصمم است درآینده با کمک دیگرسازمانها گامی اساسی دراین راه بردارد.

وی درادامه افزود درحال حاضر عملیات ساختمانی بیش از ۲۰۰۰۰ واحد مسکونی ارزان قیمت ازطرح ۵۰۰۰۰ واحد بنیاد مستضعفان درسراسرکشور آغازشده و حدود ۴۰ کارگاه تولیدی نیز دراین رابطه مشغول تهیه مصالح ساختمانی مورد نیازهستند و بقیه طرح نیز با تامین زمین مناسب به زودی آغازمیشود.

درگردهمایی سه‌روزه مسئولین مدیران و سرپرستان واحدهای بنیاد مستضعفان اساسنامه طرح تشکیلاتی و نظام برنامه‌ریزی این بنیاد به تصویب رسید که بزودی تقدیم هیات دولت ومجلس شورای اسلامی خواهدشد.

۲۳۰ واحد مسکونی در قم واگذار شد

بگزارش واحد مرکزی خبر بمناسبت سالگرد پربرکت بعثت نبی الرحمه خاتم النبیین رسول اکرم صلی‌الله‌علیه‌وآله‌وسلم بیش از ۲۳۰ باب خانه باقیمانده از ۱۱۷۵ واحد مسکونی شهرک امام خمینی که توسط بنیاد مسکن انقلاب اسلامی قم ساخته شده است با حضور مدیر عامل بنیاد مسکن و جمعی از مسئولین این شهر از طریق قرعه‌کشی به متقاضیان واجد شرائط واگذار شد.

مدیر عامل بنیاد مسکن و سرپرست بنیاد مسکن انقلاب اسلامی قم در گفتگویی جداگانه با خبرنگار واحد مرکزی خبر شرکت کرد. و به سئوالات وی پاسخ دادند. آقای خسروی مدیر عامل بنیاد مسکن در رابطه با فعالیتهای بنیاد مسکن گفت: هزینه این پروژه که یکی از فعالیتهای بنیاد مسکن انقلاب اسلامی در سراسر کشور است از حساب پربرکت ۱۰۰ امام تامین و تقدیم به مردم محروم و مستضعف شد و این نمونه‌ای از کارهای این بنیاد است

خسروی بااشاره به کارهای انجام شده و دردست اقدام این بنیاد گفت. این بنیاد بیش از ۲۰۰ هزار خانوار بی سرپناه زیر پوشش خود قرار دارد و همه این از برکت حساب ۱۰۰ امام و یاری مردم بوده است. و با توجه به فرمایشات امام امت مبنی برسیدگی و توجه بیشتر به مناطق روستائی و محروم انشاءالله سیاست این بنیاد در آینده خانه‌سازی در مناطق روستائی و مناطق محروم خواهد بود که با این کار میتوان جلو سیاست غلط رژیم گذشته مبنی برتشویق مهاجرت روستائیان به شهرها را گرفت.

سرپرست بنیاد مسکن انقلاب اسلامی قم در رابطه با چگونگی تامین هزینه این پروژه و شرائط واگذاری خانه‌های مسکونی به متقاضیان گفت.

شهرک امام خمینی بعد از افتتاح حساب ۱۰۰ امام کار خود را آغاز کرد و هزینه این طرح از برکات همین حساب بود. این شهرک دارای ۱۱۷۵ واحد مسکونی و دیگر تاسیسات حیاتی اعم از مسجد- مدرسه- بهمارستان است که ۸۰۰ واحد مسکونی آن قبلاً واگذار شده است و اصحاب این خانه‌ها فعلاً ساکن شهرک هستند و هماکنون ۲۳۳ خانه به افرادی که فاقد زمین و واحد مسکونی در این شهر میباشند و ۱۰ سال سکونت در قم دارند و توانائی پرداخت اقساط را دارند از طریق قرعه‌کشی به واجدین شرائط واگذار شد. وی در پایان گفت: این شهرک نیز دارای چند کارگاه است که بوسیله این کارگاهها مصالح ساختمانی و مایحتاج برای امر خانه‌سازی تامین میشود و فعلاً برای کارهای بازسازی مناطق جنگی به خصوص منطقه هویزه که امر بازسازی این منطقه بعهده این بنیاد میباشد استفاده میشود.

برای اولین بار عملیات احداث سدبتونی در ایران اجرامی شود

*** با احداث این سد آب شرب ۲۵ سال آینده شهرستان مشهد تامین می‌شود**

برای نخستین بار در کشوراسلامیمان اولین عملیات احداث سدبتونی به گنجایش ۴۰میلیون مترمکعب توسط مهندسین و کارگران ایرانی در ۱۵کیلومتری مشهد در حال اجرا است این سد قادرخواهد بود آب شرب ۲۵سال آینده شهرستان مشهد را تامین نماید به گزارش خبرنگارواحدمرکزی خبر در جهت تامین آب آشامیدنی و همچنین توسعه کشاورزی در استان خراسان که عملیات احداث سدهای کارده و طرق از سوی وزارت نیرو و با تلاش شبانه‌روزی برادران مسلمان و متعهدایرانی از سال گذشته در دست انجام است و تاکنون پیشرفت قابل ملاحظه‌ای داشته است اجرای این دو طرح جمعاً ۶۰۰ میلیون تومان هزینه در بردارد که از سوی وزارت نیرو تامین و پرداخت خواهد شد در زمینه هدف از احداث سدطرق خبرنگارواحدمرکزی خبر در مشهد با مهندس پیروی سرپرست کارگاه شرکت سابیر وابسته به وزارت نیرو به گفتگونشست. وی هدف از احداث این سد را ساختن سدهای دیگر و رسیدن به حدخودکفائی در جهت آبرسانی و کشاورزی عنوان نمود مهندس پیروی همچنین گفت: قبل از انقلاب فرانسویها دراینجا مشغول کاربودند که با شکوفائی انقلاب اسلامی ایران برادران هموطن خارجیان را از کشورانده و خودشان کار را بدست گرفتند از جمله ساختمان این سد. وی افزود: ساختمان سد بطورکلی یک کار واقعاً صددرصد فنی و مشکل است و برای اولین بار است که ما شروع به این کار کردیم و انشاءا... با خواست خدا و کمک همه برادران و تقویت هم میهنان این کار را به اتمام برسانیم و انشاءالله این کار شروعی برای ساختن سدهای دیگر است که آبرسانی و کشاورزی را که در نهایت به خود کفائی کشور کمک خواهد کرد به توفیق خدا بدست ما وسایر برادرانمان انجام شود در مورد مشخصات فنی سد طرق مهندس میرزکی رئیس دفتر فنی شرکت سابیر به خبرنگار واحد مرکزی خبر در مشهد گفت دریاچه این سد که بصورت قوسی بتونی است حدود ۱۴۴کیلو متر مربع است وطول آن ۲۴کیلومتر خواهد بود ارتفاع سد ۷۵متر از کف پی وحجم آن حدود ۴۰میلیون متر مکعب است رئیس دفتر فنی شرکت سابیر همچنین گفت: سد طرق بالاتر از سد گوهرشاد که ۴۰۰سال قبل ساخته شده است در حال احداث است وبه جهت اینکه این سد از بین نرود وبافت قدیمی آن همچنان حفظ شود این سد را در بالای آن سد در نظر گرفتیم لازم به توضیح است که از سال ۵۷تا سال ۶۱فرانسویها در این محل کار کردند وسر انجام موفق به احداث سد طرق نشدند اما خوشبختانه مهندسین و کارگران متعهد ومسلمان ایرانی با گذشت یکسال قسمت عظیمی از ساختمان این سد را به پایان بردند وکار همچنان بصورت شبانه روزی پیش میرود وی با اشاره به پیشرفت کار وسرعت عمل برادران ایرانی گفت آقای غفوری فرد وزیر نیرو در بازدیدی که از سد طرق داشتند با مشاهده پیشرفت کار برادران ایرانی را مورد تشویق قرار دادند بنا به گزارش خبرنگار واحد مرکزی خبردر مشهد در کنار سد طرق تونلی بتونی بطول ۳۸۰متر وقطر ۴/۵متر جهت انحراف آبهای سرریز سد از ماه گذشته در حال احداث است که تاکنون قسمتی از آن بطول ۱۵۰متر به پایان رسیده وبقیه تا حد اکثر چهار ماه دیگر به اتمام خواهد رسید.

«ما به التفاوت» بنزین وانت بارها پرداخت می‌شود

ستاد بسیج اقتصادی کشور امروز طی اطلاعیه‌ای اعلام کرد. کلیه وانت بارهائی که دارای کارنامه حمل و نقل عمومی تهران می‌باشند جهت دریافت مابه التفاوت بهای بنزین می‌توانند از تاریخ یکشنبه ۶۲/۲/۲۵ با دردست داشتن برگ معاینه معتبر به شعب مربوطه بانک صادرات مراجعه نمایند ضمنا چون در نظر است کارنامه‌های صادره تجدید شود مراجعه کنندگان در این نوبت پرداخت مابه التفاوت باید یک برگ فتوکپی کارت مشخصات شهربانی که نمونه آن در شعبه مربوطه موجود می‌باشد همراه با ذکر شماره ردیف کارنامه- تاریخ تولد- نام پدر و شماره- و نوع گواهینامه قبل از دریافت مابه التفاوت به مسئولین شعب تحویل نمایند.

کوپنهای ۴۰۵ الی ۴۰۸ برای دریافت مرغ اختصاص یافت

به گزارش خبرگزاری جمهوری اسلامی مرکز تامین وتوزیع گوشت مرغ استان اعلام کرد کوپن شماره ۴۰۵ الی ۴۰۸ جهت دریافت سهمیه گوشت مرغ در نظر گرفته شده است لذا ازهموطنان عزیز ساکن تهران درخواست می‌شود ضمن مراجعه تدریجی وارائه کوپنهای دونفره آبی‌رنگ و چهارنفره سبزرنگ به فروشگاهها سهمیه خود را براساس هر قطعه کوپن ۷۰۰ گرم دریافت دارند ضمنا اعتبار کوپنهای یادشده تا پایان مرداد ماه سال جاری می‌باشد.

چگونگی تعیین قیمت کالاها اعلام شد

بگزارش خبرگزاری جمهوری اسلامی سازمان حمایت تولید کنندگان و مصرف کنندگان طی اطلاعیه‌ای در مورد چگونگی تعیین قیمت کالاها اطلاعیه‌ای صادر کرد بر اساس این اطلاعیه کلیه ارگانهای اجرائی ستاد عملیاتی کمیته‌های نظارت و سایر مراجع که بنحوی در ارتباط با چگونگی تعیین قیمت قرار دارند بایستی به مراتب زیر توجه کنند.

در مواردیکه کالاهای وارداتی و یا تولیدات داخلی توسط این سازمان تعیین قیمت گردیده درصد هزینه و سود عمده فروشی در قیمتهای مندرج در برگهای اعلام قیمت این سازمان منظور شده است.

نسبت به مواردیکه توسط این سازمان تاکنون تعیین قیمت نگردیده است درصد هزینه و سود عمده فروشی شرکتهای تعاونی توزیع اتحادیه‌های تعاونی عمده فروشان بنکدار تا زمانیکه نظر این سازمان کتباً اعلام نشده باشد حداکثر تا میزان ۳درصد به قیمت خرید کالا میباشد.

احداث و واگذاری ۱۷۰۰ واحد مسکونی از سوی بنیاد مسکن اصفهان

از سوی بنیاد مسکن انقلاب اسلامی اصفهان تاکنون ۱۷۰۰ واحد مسکونی در شهرها و روستاهای استان احداث و به واجدین شرایط واگذار گردیده است. آقای مستولی زاده سرپرست بنیاد مسکن انقلاب اسلامی استان اصفهان در گفتگوئی با خبرنگار خبرگزاری جمهوری اسلامی با اعلام این مطلب به واگذاری جمعا ۱۸ هزار پلاک زمین در روستاها و شهرهای استان به واجدین شرایط در جهت خانه‌دار شدن و احداث ۲۰۰ واحد مسکونی به هزینه هفتاد میلیون و چهارصد هزار ریال با مشارکت خود مردم اشاره نمود و تاکید کرد که حل مسئله مسکن بدون مشارکت و همکاری گسترده مردم میسر نیست.

وی اقدامات سال گذشته این ستاد طی سال گذشته را پرداخت یک میلیارد و دویست میلیون ریال وام قرض‌الحسنه روستائی جهت احداث- تکمیل و تعمیر منازل روستائیان استان- احداث ۴۰۰ واحد مسکونی در ۴۱ شهر و روستا بویژه مناطق محروم با هزینه ۳۶۲ میلیون و ۴۷۱ هزار و ۴۲۰ ریال ذکر کرد.

تصحیح و پوزش

در خبر «افزایش تولید در کارخانه ریسندگی ناهید اصفهان» که در روزنامه شماره ۱۱۴۰ مورخ ۶۲/۲/۱۸ در این صفحه به چاپ رسیده بود چند مورد اشتباه صورت گرفته بود که بدین شرح تصحیح می‌گردد.

تولید سالانه ۱۲۴۰ تن می‌باشد، یکصدوده دستگاه ماشین ریسنگ صحیح است و سرمایه شرکت ۱۳۰/۳۵۶/۶۳۲ ریال درست می‌باشد.

تولید متجاوز از ۲ میلیون متر پارچه درکارخانجات ایران برک رشت

با همت و تلاش کارگران مسلمان کارخانجات ایران برک رشت، طی سال گذشته متجاوز از ۲ میلیون و ۲۵ هزارمتر پارچه و تعداد ۵۸ هزار و ۳۲۵ دست کت و شلوار در این کارخانه تولید و ببازار عرضه شده است. مهندس یاوری مدیر این واحد تولیدی با اعلام این خبر به خبرنگار خبرگزاری جمهوری اسلامی گفت: تولیدات سال گذشته این کارخانه در قسمت لباس دوزی ۵۵ درصد، بافندگی پارچه ۲۲ درصد و ریسندگی ۲۵ درصد نسبت به تولیدات سال ۶۰ افزایش داشته است.

وی در زمینه میزان تولیدات این کارخانه در حال‌حاضر گفت: در حال‌حاضر روزانه ۸ هزار متر پارچه و حدود ۲۰۰ دست کت و شلوار در این کارخانه تولید میشود و پیش بینی میشود این رقم تولید تا پایان سالجاری مجموعا متجاوز از ۲ میلیون متر پارچه و تعداد ۶۰ هزار دست کت‌وشلوار بالغ گردد. مدیر کارخانجات پارچه بافی ایران برک رشت همچنین در خصوص تعمیرات و تامین قطعات یدکی این کارخانه گفت: در حال حاضر ۵۰ درصد از تعمیرات و ساخت قطعات یدکی مورد نیاز بدست توانای صنعتگاران داخلی و کارگران این کارخانه تهیه و تامین میشود.

فعالیتهای یکساله مراکز خدمات روستایی استان ایلام

روابط عمومی مرکز خدمات روستایی طی تماسی با خبرنگار اقتصادی ما فعالیتهای انجام شده توسط مراکز خدمات روستایی ایلام درسال ۶۱ را اعلام کرد.

فعالیتهای زیربنائی

- پوشش کانال با مصالح سنگ و سیمان در ۴ مرکز خدمات بطول ۵۵۲۵ متر پیشرفت ۱۰۰٪
- لایروبی ۲ رشته کانال بطول ۱۳ کیلومتر در ۲ مرکز پیشرفت ۱۰۰٪
- احداث ساختمان اداری با سطح کل زیربنا ۴۰۰ متر مربع در ۴ مرکز خدمات پیشرفت ۵۰٪
- احداث پست دامپزشکی با سطح کل زیربنا ۴۸۰ متر مربع در ۴ مرکز خدمات پیشرفت ۴۰٪
- احداث خانه‌های مسکونی ۸ باب با سطح کل زیربنا ۹۱۲ متر مربع در ۴ مرکز خدمات پیشرفت ۴۰٪
- احداث تعمیرگاه ماشین‌آلات کشاورزی با سطح کل زیربنا ۳۰۰ متر مربع در ۴ مرکز خدمات پیشرفته ۶۰٪
- احداث موتورخانه با سطح کل زیربنا ۴۰ متر مربع دریک مرکز خدمات پیشرفت ۵۰٪
- احداث ۳ پل یک دهنه‌ای در ۳ مرکز خدمات ب

آخرین گزارش از نخستین کنگره حزب جمهوری اسلامی

بخش خبری جمهوری اسلامی

در سومین روز کنگره حزب جمهوری اسلامی صبح روز پنجشنبه بمنظور بحث و بررسی مواضع حزب جمهوری اسلامی توسط هیئت رئیسه منتخب نخستین کنگره حزب جمهوری اسلامی برنامه کار کنگره شامل مسائل سیاسی، عقیدتی، سیاست خارجی قضائی، اقتصادی، اجتماعی، نظامی وانتظامی را به هشت کمیسیون و ۴۰ کمیته مربوطه ارائه کرد.

بگزارش خبرنگار ما اعضای ۴۰ کمیته نخستین کنگره حزب جمهوری اسلامی که بطور جداگانه در اردوگاه شهید باهنر تشکیل جلسه دادند پس از مطالعه جزئیات مسائل یادشده گزارشی از اصول مورد توافق را برای بررسی مجدد به کمیسیونهای هشتگانه آئین نامه اداره کنگره آینده، بررسی و تصویب مرامنامه، اساسنامه مواضع حزب، گزارش عملکرد حزب، تعیین رئوس خط ومشی‌های آینده حزب، بررسی وتهیه گزارش عملکرد اولین کنگره و کمیسیون بررسی آئین دادرسی ارائه دادند.

براساس این گزارش هر کمیته از ۱۵ تا ۲۰ عضو مرکب از گروهی از نمایندگان مجلس شورای اسلامی، وزراء، استانداران، اعضای خارج از کشور حزب وخواهران عضو حزب جمهوری اسلامی تشکیل شد که زیرنظر رئیس هر کمیته مسائل مربوطه را مورد مطالعه و بررسی وارزیابی قرار میدهند.

بگفته یکی از اعضای هیئت رئیسه منتخب نخستین کنگره حزب جمهوری اسلامی شماری از مسائل مطرح شده در کمیته‌های کنگره بویژه مسائل حاکمیت مکتب، ولایت فقیه، نقش روحانیت در جامعه، آزادی عقیده و بیان وحدت بین شیعه وسنی، آموزش وآمادگی رزمی عمومی، بخش بنیادی خانواده، مالکیت وسرمایه تولید، توزیع ومصرف، بازرگانی داخلی وخارجی، قوانین قضایی، وضعیت زندانها وزندانیان، ضرورت تشکیلات از دیدگاه مکتب، بررسی مشکلات قصورها از جمله مسائل مورد بحث کمیته‌ها خواهد بود.

این گزارش حاکیست که در ادامه کار سومین روز کنگره در بعد از ظهر پنجشنبه کمیسیونها تشکیل وپس از انتخاب هیئت رئیسه وبررسی کار کمیته‌های مربوطه، مسائل فوق الذکر مورد بحث وبررسی قرار گرفت ودر پایان نماز جماعت اقامه ودعای کمیل برگزار شد.

چهارمین روز کار کنگره

بر پایه همین گزارش در چهارمین روز کار نخستین کنگره حزب جمهوری اسلامی روز گذشته پس از قرائت قرآن کمیسیون‌ها تشکیل شد وپس از جمع بندی کارکمیسیونها وآماده نمودن آنها، گزارشی از کمیسیونها به هیأت‌رئیسه کنگره ارائه شد. آنگاه شرکت کنندگان در نخستین کنگره حزب جمهوری اسلامی در نماز وحدت بخش ودشمن شکن جمعه شرکت کردند.

بگزارش خبرنگارما در بعدازظهر چهارمین روز نخستین کنگره حزب جمهوری اسلامی که با حضور دبیرکل حزب و اعضای هیئت رئیسه کنگره، اعضای شورای مرکزی حزب جمهوری اسلامی و منتخبین حزب جمهوری اسلامی سراسر کشور برگزارشد پس از تلاوت آیاتی از قرآن مجید حجت‌الاسلام والمسلمین سیدعلی خامنه‌ای رئیس جمهور و دبیرکل حزب جمهوری اسلامی و ریاست کنگره قبل از شروع بحث و بررسی اساسنامه کنگره در رابطه با حمله موشکی رژیم صهیونیستی صدام به دو شهرمقاوم دزفول واندیمشک سخنانی بشرح زیر ایرادکرد.

بسم‌الله الرحمن الرحیم

قبل از آنکه کارمان را در چهارمین روز کنگره در حضورشما برادران و خواهران آغازکنیم لازم است که از حادثه تأسف بار حمله موشکی رژیم عراق به دو شهر دزفول و اندیمشک ابرازتأسف کرده وباردیگر احترام خودمان نسبت به مردم مقاوم این منطقه قهرمان خیز و نفرت خودمان از عوامل رژیم خونخوار سفاک عراق ابرازکنیم. متأسفانه دشمن به هیچ یک از التزامات انسانی و اسلامی و اخلاقی پای بند نیست. ما در مقابل یک چنین دشمنی قرارگرفته‌ایم و همین در حقانیت مبارزه ما بس. آن کسانی که ادعای صلح طلبی می‌کنند و بنام طرفداری از صلح از رژیم عراق جانبداری می‌کنند باید بدانند که در پیشگاه وجدانهای مردم جهان، وجدانهای پاک و ناآلوده‌ای که حقایق را درک می‌کنند مورد سئوالند. ما هم می‌توانستیم با حرکات متقابل و مشابهی فشارهای سختی را روی رژیم عراق وارد کنیم شهرهای بزرگ و کوچک عراق در برد آتش توپخانه ما است واگراقدام به عمل متقابل کنیم و شهرها را با آتش توپخانه خودمان خلوت کنیم و نزدیک ۲ میلیون آواره در محیط اجتماعی عراق بوجود آید یقیناً خیلی از گرمها گشوده خواهد شد ولی ما به حکم التزاممان به اصولی که بخاطر آن اصول حرکتمان را آغاز کرده‌ایم به چنین کاری اقدام نکرده‌ایم و هرگز انشاءالله نخواهیم کرد ولی همه مطمئن باشند هم مردم خودمان و هم دشمن که در مقابل ما قرار دارد و هم همه ناظران جهانی که این حرکات را ما بدون پاسخ نخواهیم گذاشت و دولت جمهوری اسلامی ایران با همان روشهای انسانی و مرامی که تاکنون در جنگ پیموده ضربات خود را بار دیگر به سر متجاوزان فرود خواهد آورد. اگر رژیم عراق و حامیانش تصور می‌کنند که با این ضربات می‌توانند مردم و انقلاب ایران و رژیم جمهوری اسلامی را وادار به عقب‌نشینی کنند این اشتباه بزرگی است این فشارها ملت ما را بزانو درنخواهد آورد.

امیدوارم که مردم عزیز و قهرمان دزفول و اندیمشک در مقابل این مصائب پایداری خودشان را ادامه بدهند و از فرصت استفاده می‌کنیم بوسیله آیت‌الله قاضی امام جمعه محترم دزفول که در مجلس تشریف دارند اظهار تسلیت و تاسف این کنگره را بحضور برادران و خواهران دزفولی ابراز می‌کنیم. امیدواریم خداوند آنها را با مجاهدان و مبارزان بزرگ راه خدا در قیامت محشور کند و این مقاومت و پایداری و فداکاری را انشاءالله از آنها بپذیرد.

گزارش خبرنگار ما از چهارمین روز کار کنگره حزب جمهوری اسلامی حاکیست که پس از سخنان حجت‌الاسلام والمسلمین خامنه‌ای درباره مواد اساسنامه کنگره بررسی و تبادل‌نظر شد و با تغییراتی به تصویب رسید. همچنین در ادامه کار کنگره پس از تصویب اساسنامه، نماز جماعت اقامه شد و آنگاه مرامنامه کنگره برای تصویب مورد بحث و تبادل‌نظر قرار گرفت و پس از تغییراتی به تصویب رسید.

برپایه این گزارش امروز بمنظور انتخابات اعضاء کنگره آینده و آئین‌نامه انتخابات شورای مرکزی کنگره آینده رئوس خط‌مشی حزب برای دو سال آینده (تاکنگره آینده) بحث و بررسی می‌شود و اعضای شورای مرکزی و شورای داوری انتخاب خواهند شد.

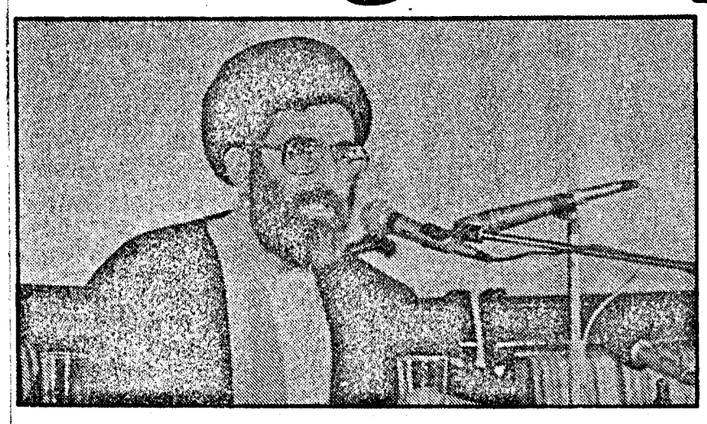

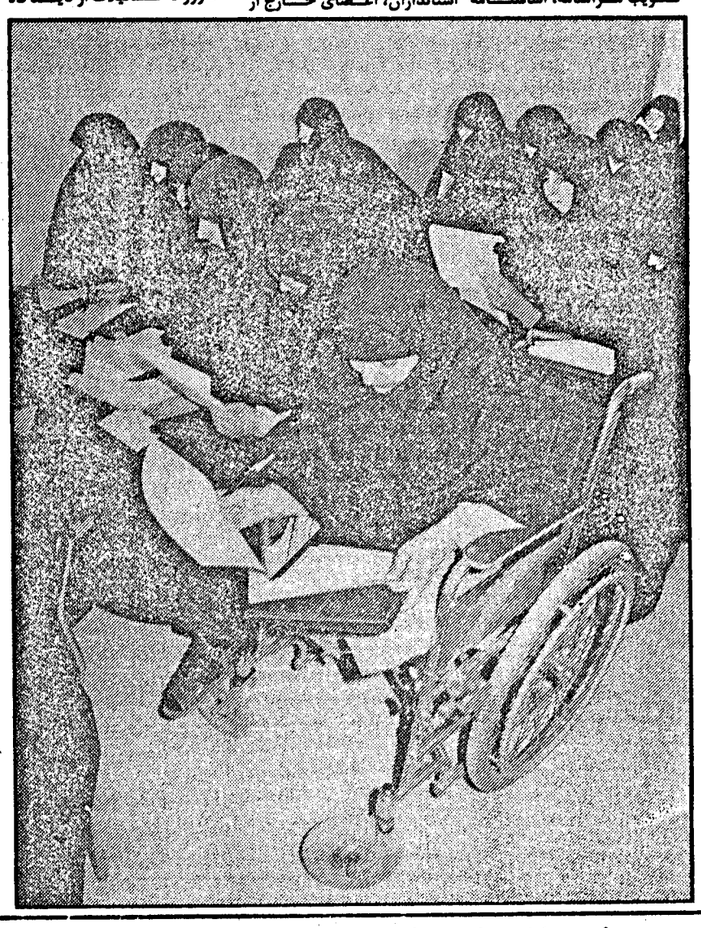

الا ان حزب الله هم المفلحون

نخستین کنگره حزب جمهوری اسلامی

تهران- بهار ۱۳۶۲

بیانیه کنگره حزب جمهوری اسلامی بمناسبت حملات موشکی صدام صهیونیست به دزفول و اندیمشک

درسومین روز برگزاری کنگره حزب جمهوری اسلامی نخستین اطلاعیه خود را در ارتباط با حملات موشکی صدام صهیونیست به دزفول و اندیمشک باین شرح صادر کرد:

بسمه تعالی

مردم مقاوم و شهیدپرور دزفول و اندیمشک در سومین روز برگزاری نخستین کنگره حزب شهیدان حزب جمهوری اسلامی خبر دردناک حمله موشکی دژخیمان بعثی صهیونیستی عراق به شما مردم صبور و مقاوم قلوب اعضای این مجمع اسلامی و هر انسان آزاده و آرمانخواهی را بدرد آورد.

بی‌گمان رسانه‌های امپریالیستی و دشمنان قسم‌خورده اسلام اینبار هم نخواهند گذارد صدای مظلومیت شهروندان مظلوم دزفول که برای سومین‌بار در دوماه گذشته مورد اصابت این حملات وحشیانه قرار گرفتند به گوش جهانیان برسد. اما علیرغم اینها این اراده تخلفناپذیر خداوند است که مظلومان را بر ظالمان غالب خواهد ساخت و مطمئناً با اینگونه اعمال ضدبشری رژیم دست‌نشانده بغداد روزبروز براپثار و مقاومت و فداکاری این مردم شهیدپرور افزوده خواهد گشت. شرکت‌کنندگان در نخستین کنگره حزب جمهوری اسلامی با عرض ادب و احترام به ارواح طیبه شهدای فاجعه دزفول و اندیمشک و توفیق روزافزون رزمندگان جبهه حق این حادثه دردناک را به محضر امام مهدی (عج) و نایب بزرگوارش امام خمینی و امت مسلمان تبریک و تسلیت می‌گویند. والسلام

ارسال پیامها، اطلاعیه‌ها و تلگرامهای تبریک بمناسبت نخستین کنگره حزب جمهوری اسلامی همچنان ادامه دارد

بخش شهرستان: ارسال پیامها، تلگرامها و اطلاعیه‌های ائمه جمعه، روحانیون، شخصیتها، نهادها و اقشار مختلف امت حزب الله بمناسبت برگزاری نخستین کنگره حزب جمهوری اسلامی همچنان ادامه دارد طی دوروز گذشته تعداد بی‌شماری تلگرام و اطلاعیه بعنوان حجت‌الاسلام والمسلمین خامنه‌ای دبیر کل حزب جمهوری اسلامی مخابره شد که در آنها ضمن تجلیل از خدمات ارزنده حزب جمهوری اسلامی برگزاری نخستین کنگره حزب به ایشان و همه دست اندرکاران این تشکل اسلامی تبریک گفته شده است ذیلا به مختصری از این پیامها اشاره می‌شود.

پیام اتحادیه انجمنهای اسلامی دانشجویان دراروپا

درآستانه برگزاری نخستین کنگره حزب جمهوری اسلامی از سوی اتحادیه انجمنهای اسلامی دانشجویان دراروپا پیامی خطاب به حجت‌الاسلام والمسلمین خامنه‌ای دبیرکل حزب جمهوری اسلامی مخابره شد. متن پیام بشرح زیراست:

بسمه تعالی

حضرت حجت‌الاسلام والمسلمین جناب آقای سیدعلی خامنه‌ای

دبیرکل محترم حزب جمهوری اسلامی

نخستین کنگره حزب جمهوری اسلامی را که درآستانه سالگرد بعثت خاتم‌الانبیاء محمدمصطفی صل‌الله علیه و آله وسلم برگزارمیگردد بحضور جنابعالی و همرزمانتان تبریک میگوئیم. تقارن و همزمان این خجسته روز با آغاز حرکت بنیادین حزب جمهوری اسلامی خود رمزوارزی است که هویت حقیقی آنرا بیش ازپیش روشن میگرداند. کسب فیض از وجودمبارکی که حامل وحی‌الهی بوده و پروازی پراوج درفضائی که وحی درآن موج میزند برکات خداوندی را نیز بهمراه خواهدداشت.

درشرایطی که خطوط انحرافی هرگونه فشار را براین حزب اسلامی واردمیآورند تاوجودش را زیرسئوال بکشانند و درحالیکه حزب را هرچه ناجوانمردانه‌تر میکوشند تا شخصیت مؤسسین پرشور و متعهد و دلسوزش را ترورنمایند، لطف الهی همواره همراه شما بوده وخواهد بود. بی‌تردید شما از افتخارات انقلاب اسلامی ایران هستید اگر عاملین ائتلاف کورخط شرق و غرب با ترورجنابعالی و ریاست محترم مجلس شورای اسلامی به هدف خودرسیدند عاملین این حرکات مذموم هم به اهداف خودخواهندرسید. ما میدانیم که وعده های خداوند سبحان تخلف ناپذیر است آنجا که میفرماید اگر تقوای الهی داشته باشید خداوند به شما مایه شناخت میدهد و این خود رمز حل تمام مشکلات است عزیزان، بدون تردید ضرورت وجود تشکیلاتی منسجم و اسلامی حتی در سالیان حاکمیت جباران بر هیچکس پوشیده نبود و اکنون هم برهیچکس پوشیده نیست. خدمات چنین تشکل اسلامی مشخص است و کیست که فراموش کرده باشد خدمات بی‌شایبه حزب جمهوری اسلامی را از بدو تأسیس در مورد تشکیل و تقویت انجمنهای اسلامی در کلیه ادارات و مؤسسات و مدارس و دانشگاهها؟، کیست که فراموش کرده باشد. اعزام هزاران سخنران و مبلغ را به اقصی نقاط ایران بلکه خارج از ایران؟ کیست که فراموش کرده باشد، نقش هدایت گرایانه حزب جمهوری اسلامی را در هدایت حرکتهای سیاسی، فرهنگی جامعه از طریق سخنرانی و تهیه و پخش بسیاری از کتب خالص اسلامی در سراسر ایران و خارج ازایران؟ کیست که فراموش کرده باشد، موضع گیریهای صحیح و بجای حزب جمهوری اسلامی را در مقابل خطوط انحرافی شرقی و غربی که چون موریانه‌بجان انقلاب اسلامی نوپای ایران افتاده بودند؟ کیست که نداند مؤسسین و اعضای حزب جمهوری اسلامی همیشه سعی نمودند بعنوان بازوان پرتوان امام امت همیشه در صحنه حاضر و مطیع اوامر مؤکد ایشان باشند؟ کیست که نداند حمایت بیدریغ حزب جمهوری اسلامی از دانشجویان پیرو خط امام را؟ کیست که نداند نقش حزب جمهوری اسلامی در افشای چهره منافقانه بنی صدر جاسوس را؟

برادران و خواهران، ما اینک حزب جمهوری اسلامی را حزب شهیدان و شهید پروران میدانیم، میدانیم که مخلصین این تشکیلات بر پیمان خونین خویش که با امام امت بسته‌اند و ایستاده‌اند همچنانکه بهشتی مظلوم و شهید باهنر عزیز و دیگر شهدای شورای مرکز و اعضای حزب ایستاده بودند و کیست که نداند ۷۲ عزیز این امت بخاطر دشمنی و افشای خط کثیف شرق و غرب یکشب به شهادت رسیدند و اثر خون مطهرو گرانقدرشان باعث افشای چهره منافقین و منحرفین شد؟ خدایرا شکر که بعداز تشکیلات پیامبران و معصومین اولین تشکیلات اسلامی دنیای اسلام درجمهوری اسلامی ایران و تحت رهبریهای روحانیت عزیز شکل گرفته و اینک جهت ثبات واقعی خود گام بر میدارد.

ما اعضاء اتحادیه انجمنهای اسلامی دانشجویان در اروپا معتقدیم وجود تشکیلاتی که بگفته شهید مظلوم لغو و بیهوده نباشد، یک امر ضروری است و کدام انسان عادلی است که این همه خدمات فرهنگی سیاسی این حزب‌الهی را انکار نماید ما میدانیم شهیدانی بزرگوار همچون شهید مظلوم بهشتی و شهید عزیز باهنر و... تا چه حد برای تقویت این تشکیلات اسلامی سرمایه‌گذاری نمودند؟ آیا اینکار را برحسب ضرورت و براساس نیاز یک انقلاب فراگیر و اسلامی انجام نمیدادند؟ ما پیروزی و موفقیت را برای شرکت کنندگان گرامی این کنگره از خداوند متعال مسئلت مینمائیم.

برادران و خواهران ثابت قدم، همانند گذشته چهره کریه فرصت طلبان را بدرید و با تدوین و تصویب برنامه نشأت گرفته ا اسلام عزیز راهگشای بیشتر مسلمین باشید تا انشاءالله در این مدت بتوانید آرزوی قلبی شهیدان عزیز این حزب مظلوم را تحقق بخشیده و همگام با انقلاب اسلامی و همزمان با انجام ماموریتهای خطیر و چندجانبه خود یک تشکیلات وسیع را پی‌افکنده باشید که بتواند سنگینی قسمتی از بار را بردوش خود بپذیرید و هماهنگ با سایر نهادهای جوشیده از انقلاب درمقابل هجوم وحشیانه دشمنان اسلام و جمهوری اسلامی سند محکمی باشد و اما آخرین حرف ما اعضای اتحادیه انجمنهای اسلامی دانشجویان در اروپا اینست که اگر کوهها بلغزش درآمدند. شما استوار و مطمئن برصراط الهی به پیش بتازید و خدمت باسلام و مردم را همچنان در صدر کار قرار دهید هرچند که کار پرحجم و بار سنگینی است، اما وعده خدا نیز نصرت مومنین بوده و خواهد بود.

خداوندا وجود رهبر عزیز و بیدارکننده ما را تا ظهور حضرت مهدی (عج) بسلامت بدار و دشمنان اسلام و مسلمین را برخاک مذلت بنشان و پیروزی نهائی را نصیب رزمندگان ظفرمند ما بفرما. آمین یا رب‌العالمین.

اتحادیه انجمنهای اسلامی دانشجویان در اروپا

پیام انجمنهای اسلامی و نهادهای انقلابی شیراز و امام جمعه فسا

شیراز- خبرنگارجمهوری اسلامی- بدنبال تشکیل اولین کنگره حزب جمهوری اسلامی پیامهای تبریک و تهنیت فراوانی از طرف انجمنهای اسلامی و سازمانها و نهادهای انقلابی به دفترشیراز واصل گردید که عبارتند از: اتحادیه انجمنهای اسلامی دانش‌آموزان شیراز- کانون فرهنگی مسجدالباقر- کانون فرهنگی مسجدالرضا و مسجد آتشپهای شیراز- اتحادیه تاکسیرانان شیراز و حومه- انجمن اسلامی دانشجویان انستیتو تکنولوژی شهید باهنر شیراز و حجت‌الاسلام ارسنجانی امام جمعه فسا در قسمتی از پیامها آمده است: تشکیل نخستین کنگره حزب جمهوری اسلامی پس از گذشت دشواریها و مظلومیتهای بسیاروهمزمان با رسواشدن چهرههای غرب زدگان مشرک و شرق زدگان منافق بر امت حزب‌الله و سران ستیزنده با خطوط انحرافی چپ و راست حزب مبارک باد و امیدواریم که خداوند متعال این حزب را همانند گذشته منشاء خیر و برکت قراردهد.

پیام امام جمعه بابل

بابل- خبرنگارجمهوری اسلامی- به مناسبت تشکیل نخستین کنگره حزب جمهوری اسلامی از سوی حجت‌الاسلام هادی روحانی نماینده امام در مازندران و امام جمعه بابل اطلاعیه‌ای انتشاریافت که در قسمتی از آن آمده است: تشکیل حزب جمهوری اسلامی که از ابتدا با کوشش شهیدمظلوم بهشتی و جمعی از روحانیون باوفای به امام امت تشکیل گردید همواره سعی در پیروی از خط امام واسلام فقاهتی داشته و دارد و با ایثار و از خودگذشتگی و روحیه اخلاص عملی که در وجودبنیان‌گذاران و گردانندگان صدیق این حزب وجود دارد با تمام مشکلاتی که پس از انقلاب با آن مواجه بوده‌ایم در عمل آن را به ثبوت رسانده است و با تقدیم شهدای گرانقدری چون شهیدمظلوم بهشتی به همراه هفتاد و دو تن از یاران صدیقش و دکترباهنرها- آیتها و هاشمی‌نژادها نمایان ساخت که چقدر دشمنان انقلاب از تشکل اسلامی وحشت دارند با آرزوی سلامت و طول عمر برای رهبرکبیرانقلاب حضرت امام خمینی و سلامتی و موفقیت برای رئیس جمهورمحبوب و دبیرکل حزب جمهوری اسلامی و کلیه دولتمردان و شرکت کنندگان در کنگره حزب جمهوری اسلامی.

پیام سازمان تبلیغات اسلامی مرکز بابل

بابل- خبرنگارجمهوری اسلامی: بمناسبت برگزاری اولین کنگره حزب جمهوری اسلامی اطلاعیه‌ای از سوی سازمان تبلیغات اسلامی استان مازندران مرکز بابل انتشاریافت.در قسمتی از این اطلاعیه آمده است: تشکیل نخستین کنگره حزب جمهوری اسلامی ایران که در سایه رهبری امام بزرگوار برپاگشته بر همگان مخصوصاً خانواده‌های شهدای هفت تیر- هشت شهریور و خانواده شهیدهاشمی‌نژاد مبارک باد. این کنگره می‌تواند پشتوانه عظیمی باشد برای تحقق بخشیدن به آرمانهای مسلمانان در داشتن یک تشکیلات منسجم و قوی در خط اسلام فقاهتی.

پیام انجمنها و مراکز اسلامی سرخه‌حصار

سرخه‌حصار- خبرنگارجمهوری اسلامی- انجمن اسلامی شهرک سرخه حصار- شورای عمران- شرکت تعاونی مصرف- صندوق قرض‌الحسنه ولی عصر و شرکت تعاونی کشاورزی و دامداری سرخه‌حصار طی انتشاراطلاعیه‌ای اولین کنگره حزب جمهوری اسلامی را به حجت‌الاسلام والمسلمین خامنه‌ای دبیرکل حزب جمهوری اسلامی تبریک گفتند.

پیام امام جمعه برازجان

بوشهر- خبرنگار جمهوری اسلامی- در آستانه برگزاری نخستین کنگره حزب جمهوری اسلامی و در شرایطی که عمال شرق تجاوزگر بوسیله سربازان گمنام اسلام با همه دریوزگیهایشان رسوا و در هم پیچیده میشوند از سوی حجت‌الاسلام رحیمی امام جمعه برازجان اطلاعیه‌ای منتشر شد که در آن آغاز اولین کنگره حزب‌جمهوری اسلامی به حضور حجت‌الاسلام والمسلمین خامنه‌ای رئیس جمهور و دبیر کل این حزب تبریک گفته شده است. در قسمتی ازاین اطلاعیه آمده است. حزب جمهوری اسلامی بدون شک یگانه تشکیلات اسلامی است که تاکنون در خط اصیل اسلام فقاهتی و ولایت فقیه گام برداشته و آن را می‌توان بازوئی برای ولایت فقیه و پشتوانه محکمی برای انقلاب اسلامی دانست ما ضمن تبریک تشکیل نخستین کنگره حزب جمهوری اسلامی آرزومندیم که این حزب بتواند به آرمانهای مقدس اسلامی خود رسیده و برای همیشه از انحراف مصون بماند و بتواند الگویی برای سایرتشکیلات اسلامی در سراسرجهان باشد و به یقین حزبی که خونهای پاک و مطهری همچون شهیدبهشتی و باهنر و دهها عزیز دیگر پشتوانه آن است چیزی غیر از این نمی‌تواند باشد.

بازوی این انقلاب حزب جمهوری اسلامی است

بندرانزلی- خبرنگارجمهوری اسلامی- بعدازظهر روز چهارشنبه گذشته بمناسبت بعثت رسول اکرم(ص) مجلس جشنی بدعوت حزب جمهوری اسلامی دفترپندرانزلی در درمانگاه ولی عصر برگزارشد دراین مجلس ابتدا آیاتی چند از قرآن مجید تلاوت شد و سپس آقای محسنی از حزب جمهوری اسلامی رشت طی سخنانی اهداف تشکیل حزب جمهوری اسلامی را در رابطه با انقلاب برشمرد. آنگاه حجت‌الاسلام حق شناس سخنانی پیرامون تشکیلات و کنگره بیان کرد وی در قسمتی از سخنانش گفت بازوی این انقلاب حزب جمهوری اسلامی است. اگر بازوی این انقلاب حزب جمهوری اسلامی نبود این همه دشمنان حزب را نمی‌کوبیدند و من امیدوارم این حزب در روزهای آینده جان بگیرد که روح شهیدمظلوم آیت‌الله بهشتی را شاد کند.

تلگرام تبریک قاضی شرع دادگاههای انقلاب اسلامی زنجان و ابهر

زنجان: به مناسبت برگزاری نخستین کنگره حزب جمهوری اسلامی این اطلاعیه از سوی حجت‌الاسلام سیدحسین ناصری رئیس دادگاههای انقلاب اسلامی زنجان و ابهر انتشار یافت:

بسمه تعالی- الا ان حزب‌الله هم المفلحون-(قرآن کریم) با سلام به رهبر کبیر انقلاب و با درود به شهدای انقلاب اسلامی اولین کنگره حزب جمهوری اسلامی، حزبی که با تلاش و افکار بلند سیدالشهدای انقلاب اسلامی شهید مظلوم آیت‌الله بهشتی و معلم شهید حجت‌الاسلام والمسلمین باهنر و شهدای زنده‌ای همچون حجت‌الاسلام والمسلمین آقای خامنه‌ای و حجت‌الاسلام والمسلمین آقای هاشمی رفسنجانی تاسیس و با خون یاران با وفای امام امت آبیاری شدودر تاریخ ۶۲/۲/۲۰ تشکیل گردید حزب در مدت ۵ سال حیات خودش توانسته است بطور مداوم در خط اصیل انقلاب و امام که همان اسلام فقاهتی است حرکت نماید انتظار مرود که انشاءالله که با سازماندهی و تشکل نیروهای مومن و معتقد به اسلام نقش مهم و موثری را ایفا نماید و با انتخاب افراد صالح در ارگانهای دولتی طرح را درجامعه اسلامیمان پیاده کرده از انحرافات فکری و عملی جلوگیری کند موفقیت روزافزون حزب را در پیشبرد اهداف عالیه اسلام از خداوند بزرگ و حضرت بقیةالله الاعظم ارواحنا له الفداء مسئلت دارم.

قاضی شرع- دادگاههای انقلاب اسلامی زنجان و ابهر- سیدحسین ناصری

تلگرام تبریک به دبیر کل حزب جمهوری اسلامی

بندر عباس: بمناسبت افتتاح کنگرهٔ حزب جمهوری اسلامی از سوی حجت‌الاسلام طالبی امام جمعه و نماینده امام در شهرستان میناب تلگرامی به حضور حجت الاسلام خامنه‌ای دبیر کل حزب جمهوری اسلامی ایران مخابره گردید، در این تلگرام آمده است: ایجانب از طرف خود و جامعه روحانیت و جامعه حزب الله میناب ضمن اظهار تأسف بخاطر فقدان تعدادی از نمایندگان این حزب بخصوص شهید آیت الله بهشتی تشکیل نخستین کنگره حزب جمهوری اسلامی را به حضور شما و سایر اعضای شورای مرکزی تبریک می‌گوئیم.

پیام انجمن اسلامی نسخه‌پیچان:

از سوی انجمن اسلامی نسخه‌پیچان بمناسبت برگزاری نخستین کنگره حزب جمهوری اسلامی پیامی بشرح زیرمنتشرشد.

این تشکیلات میخواهد آمال انبیاء را محقق کند و در سایر تشکیلات لااقل ما سراغ نداریم که اینطورباشد.

امام خمینی

راستی که حزب خدا بر حزب شیطان پیروز میشود. در اوج‌گیری انقلاب اسلامی ایران. در سالهای آخررژیم منحوس شاه حنایتکارحزب مظلوم جمهوری اسلامی با همت والای روحانیت مبارز در خط امام همچون شهید مظلوم بهشتی و ریاست جمهور برادرخامنه‌ای و ریاست محترم مجلس شورای اسلامی برادرمان هاشمی رفسنجانی و شهید باهنر و یاران صدیق دیگر امام جهت مقابله با دشمنان دین خدا و محافظت از ولایت فقیه و شهدای انقلاب اسلامیمان بقول حجت‌الاسلام والمسلمین خامنه‌ای در غربت متولد گردید و مرکز ثقلی برای مؤمنین به الله و انقلاب اسلامی شد حزب مظلوم جمهوری اسلامی که راهی جز راه الله و خواسته‌های مردم شهیدپرور و افشای‌مهیهای سیاه همچون بنی‌صدرخائن، رجوی منافق و گروهکهای مرتد دیگر و شناساندن ماهیتهای استکبارجهانی غرب و شرق نداشت از همه طرف موردهجوم استکبارجهانی غرب و شرق و نوکرهای داخلی‌شان واقع گردید که با شهادت شهید مظلوم بهشتی و باهنر و هاشمی‌نژادها و آیتها و شهدای زنده حزب همچون برادرخامنه‌ای و هاشمی رفسنجانی حقانیت حزب جمهوری اسلامی بر دنیا روشن گردید و حال که برای اولین بارکنگره حزب جمهوری اسلامی درایران اسلامیمان برپامیگردد. بسی کمال سرور و خوشحالی است که برای اولین بار در تاریخ اسلام و بخصوص تاریخ افتخارآفرین تشیع اولین کنگره یک تشکل گسترده وفراگیر وصددرصد اسلامی برگزارمیشود.

انجمن و شورای اسلامی نسخه‌پیچان و کارگران داروخانه‌های تهران و حومه مستقر در تشکیلات مرکزی خانه‌کارگر اولین کنگره حزب مظلوم جمهوری اسلامی ایران را به امام زمان (عج) و نایب برحقش امام خمینی و همچنین بنیانگذاران صدیقش حزب جمهوری اسلامی و یاران باوفای حزب و امت حزب‌الله تبریک و تهنیت گفته و از خداوند منان آرزوی سلامتی برای طول عمرامام بزرگوارمان و یاران صدیق امام در حزب جمهوری اسلامی را از قادرمتعال خواهانیم.

پیام انجمن اسلامی کارکنان وزارت صنایع و معادن

بمناسبت تشکیل نخستین کنگره حزب جمهوری اسلامی اطلاعیه زیر از سوی انجمن اسلامی کارکنان وزارت صنایع و معادن منتشرشد.

برپائی نخستین کنگره حزب جمهوری اسلامی را که شهیدبهشتی آنرا معبد خویش خواندش به کلیه مسئولان آن و برادران و خواهران حزب جمهوری اسلامی خصوصاً شورای مرکزی شاخه کارمندان و کارگران و روزنامه جمهوری اسلامی تبریک میگوئیم و از خداوند متعال خواهانیم که توفیق بیشتری به ما عطاءفرماید تا بتوانیم جامعه خود را از لوث وجودفرصت‌طلبها و احزابهای وابسته به شرق و غرب سالم سازیم و یادشهدای حزب جمهوری اسلامی را همیشه در خاطرداریم که خون خود را دادند تا انقلاب خونبارمان بارورترگردد.

پیام کمیته امداد امام خمینی مراغه

در آستانه تشکیل اولین کنگره حزب جمهوری اسلامی پیام زیر از سوی کمیته امداد امام خمینی مراغه بدفتر روزنامه واصل شد

بسمه تعالی

من حزب جمهوری اسلامی را یک معبد میدانم- شهید مظلوم آیت‌الله بهشتی

در آستانه تشکیل اولین کنگره حزب جمهوری اسلامی که نشانگر ریشه مردمی و ارتباط مستحکم آن با اعماق جامعه اسلامی بوده و با حرکت جدید و سریع و سنجیده و خوش عاقبت خویش تشکل مردمی و اسلامی را در نظام مقدس جمهوری اسلامی پایه‌ریزی مینماید درواقع ثمره خون مقدس شهدای مظلومی چون آیت‌الله دکتر بهشتی بوده و پس از گذشت چهارسال از تاسیس آن اکنون ببار نشسته که تداوم بخش راه شهیدان خویش خواهد بود تشکیل اولین کنگره حزب جمهوری اسلامی را به حضرت ولی عصر «عج» و نایب برحقش حضرت امام خمینی مدظله‌العالی و به بنیانگذاران آن و امت حزب‌الله تبریک گفته و پیشرفت روزافزون آن را از درگاه خداوند متعال خواهان است.

پیام انجمن اسلامی انبارهای عمومی ایران

بدنبال تشکیل نخستین کنگره حزب جمهوری اسلامی از سوی انجمن اسلامی انبارهای عمومی ایران اطلاعیه‌ای بشرح زیر منتشر شد

بسمه تعالی

مبارک باد تشکیل نخستین کنگره حزب جمهوری اسلامی

اولین کنگره حزب جمهوری اسلامی درحالی تشکیل میشود که علی‌رغم پیروزیهای پی درپی و ظفرمندانه اسلام جای سیدالشهدای انقلابمان بهشتی مظلوم و... خالی است.

چهارسال و اندی از تاسیس حزب جمهوری اسلامی میگذرد و حزب این مدت را که شدیدترین بحرانی ترین و سختترین شرایط و دوران انقلاب بود با نصرت و اراده خداوند حق تعالی در پرتو ولایت روح خدا خمینی بت شکن و همت امت حزب‌الله، با مقاومتها وایثارگریهای خود در مقابل توطئه‌های ابرجنایتکاران شرق و غرب ومهرهای کثیف و پلید آنها چون بنی‌صدر خائن و گروهکهای منافق، کافر، الحادی و لیبرال، قهرمانانه و با پیروزی پشت سرگذاشت و با دادن شهیدانی بزرگ چون آیت عظمای خدا بهشتی مظلوم و دکتر آیت و.... در شکل گیری و تشکیلات و استحکام جمهوری اسلامی نقش مهمی ایفا نموده ورسالتی بس خطیر را بدوش می‌کشد. اگرچه در تشکیل اولین کنگره حزب جمهوری اسلامی جای شهید مظلوم آیت‌الله بهشتی و... خالی است ولیکن راه و مکتب و اندیشه‌های آن عزیزان همیشه زنده و جاوید است.

انجمن اسلامی شرکت ملی انبارهای عمومی ایران تشکیل اولین کنگره حزب افتخارآفرین جمهوری اسلامی را به برادر حاج آقا خامنه‌ای رئیس جمهور محبوب و دبیرکل حزب جمهوری اسلامی و امت حزب‌الله تبریک و تهنیت عرض نموده و استحکام و موفقیتهای روزافزون حزب را درجهت اسلام عزیز از خدای متعال مسئلت مینماید.

پیام مجمع دینی شهید طباطبائی نژاد

بدنبال تشکیل نخستین کنگره حزب جمهوری اسلامی از سوی مجمع دینی شهید طباطبائی نژاد اطلاعیه‌ای بشرح زیر منتشر شد

بسمه تعالی

الا ان حزب الله هم المفلحون

اکنون حزب جمهوری اسلامی، این تشکیلات عظیم اسلامی که بزرگوارانی چون شهید مظلوم آیت الله بهشتی آنرا بنا نهاده‌اند میرود تا با تشکیل اولین کنگره خود با گامهایی استوارتر از قبل رسالت سنگین خود را به انجام رساند.

ضمن تبریک وتهنیت به امام عزیز وامت شهید پرور ایران توفیق روز افزون نخستین کنگره حزب جمهوری اسلامی را در جهت خدمت به اسلام ومسلمین وتحقق بخشیدن اهداف جمهوری اسلامی از خداوند تبارک وتعالی خواستاریم.

دولت هند به وضع رقت بار مسلمانان این کشور اعتراف کرد

ایندیراگاندی نخست وزیر هند دیروز لفظا خواستار اجرای اقداماتی برای تضمین سلامت مسلمانان و دیگر اقلیتها درهند شد و از وزرای کابینه‌اش خواست که اطمینان حاصل کنند که گرایش‌های قومی‌گرا طعانه سرکوب شده است.

بگزارش خبرگزاری آلمان از هند متعاقب عکس‌العملها و مخالفتهای مسلمانان و کشورهای اسلامی به کشتار وسیع مسلمانان مهاجر در آسام، ایندیراگاندی به وزیر کشور هند و دیگر وزراء کابینه گفت که گرایش‌های قومی لکه ننگی برای کشور است و اقداماتی برای جلوگیری از آن باید صورت گیرد. وی شخصا اقداماتی برای کنترل خشونتهای قومی پیشنهاد کرد که از آن جمله تاسیس دادگاهی ویژه برای محاکمه این نوع متخلفین- استفاده از رادیو و تلویزیون دولتی برای ترویج هماهنگی قومی و ارسال سریع کمک به قربانیان درگیری‌های قومی را می‌توان نام برد. خانم گاندی اظهار داشت که بزودی اقداماتی برای تضمین شرکت بهتر مسلمانان و دیگر اقلیتها در بخش‌های مختلف کشور اعلام خواهد شد.

لازم به یادآوریست که هفته گذشته یکی از رهبران جامعه مسلمانان هند به دولت گاندی اولتیماتوم داده بود که اگر دولت وی ضمن اعلام مسببین کشتار آسام، تعداد صحیح قربانیان این فاجعه را اعلام نکند مسلمانان دست به واکنش شدیدی خواهند زد.

بگزارش خبرگزاریها خانم گاندی در این عکس‌العمل شتابزده هیچ گونه اشاره‌ای به قربانیان اصلی کشتار آسام که مسلمانان هستندو تعداد دقیق آنها نکرده و به نوعی سعی کرده با این موضع‌گیری فشارهای شدید اجتماعی را کاهش دهد.

بگزارشات رسیده اظهارات خانم گاندی مبنی بر ایجاد اقداماتی برای شرکت و حضور مسلمانان در بخشهای مختلف کشور حکایت از این دارد که مسلمانان هندی از آزادیهای نسبی و مساوی با سایر مذاهب و گروهها برخوردار نیستند.

اغتشاشات دانشگاه نهرو

در ادامه اغتشاشات چند روزه دانشگاه جواهرلعل نهرو واقع در شهر دهلی ۶۰دانشجو زخمی و ۵۰۰ تن دیگر از سوی پلیس دستگیر شدند.

بگزارش خبرگزاریها ۱۵۰۰ پلیس پس از احازه از ایندیراگاندی نخست وزیر هند برای شکستن محاصره چند روزه خانه معاون دانشگاه و چندین استاد دیگر ازسوی دانشجویان واردمحوطه دانشگاه شدند و دانشجویان نیز بلافاصله با آنها به زدوخورد پرداختند. اغتشاشات زمانی شروع شد که رهبراتحادیه دانشجویان دانشگاه از سوی رئیس دانشگاه بجرم اغتشاش- تحریک دانشجویان- برهم زدن نظم دانشگاه و نقض قوانین از دانشگاه اخراج گردید.

هم‌اکنون پلیس در دانشگاه مستقر بوده و این دانشگاه بمدت نامعلومی تعطیل اعلام شد. دانشگاه نهرو یکی از معروفترین دانشگاههای هند است و مرکز نفوذ گروههای چپ نیز بشمارمیرود.

به دانشجویان دستورداده شده ظرف ۲۴ساعت خوابگاه و محوطه دانشگاه را ترک نمایند.

شکنجه در زندانهای هند

یک سازمان هندی دفاع از آزادی‌های مدنی دیروز اعلام کرد که سال گذشته حدود ۱۵۰۰ ندایی سیاسی براثر شکنجه شدن توسط پلیس هندحان خود را از دست داده‌اند. بگزارش خبرگزاری فرانسه از دهلی‌نو براساس بیانیه‌ای که در پایتخت هند منتشرشد «اتحادیه ملت برای دفاع از آزادی‌های مدنی» ضمن تاکید براین مطلب که در برخی موارد زندانیان بطورمشخص شکنجه شده‌اند می‌افزاید بعلاوه هزاران زندانی سیاسی بدون آنکه محاکمه شوند و یا آنکه برای حفظ ظاهرحکمی در مورد آنان صادرشود درسلولها می‌پوسند. دراین بیانیه سپس ضمن تاکید براین مطلب که اطلاعات دقیقی در مورد وجود شکنجه در زندانهای هند دراختیار اتحادیه یادشده است خاطرنشان شده است بزودی یک جنبش اعتراض که خواستارآزادی زندانیان سیاسی است تشکیل خواهد شد. هنوز هیچ گونه واکنش رسمی نسبت به این مطالب دردهلی‌نو صورت نگرفته است.

اعتصابات و تظاهرات خونین در ونزوئلا و شیلی

در ادامه مخالفتهای گسترده مردم آمریکای جنوبی با رژیمهای حاکم بر کشورهای منطقه، شیلی و ونزوئلا شاهد اعتصابات و درگیریهای خشونت آمیزی بود که منجر به کشته شدن تعدادی از تظاهر کنندگان بود.

بگزارشات رسیده به دنبال تغییرات اساسی در سیاست نفتی دولت ونزوئلا که تاکنون منجر به اخراج بیش از ۶۰۰۰ نفر از کارگران صنعت نفت شده است فدراسیون سندیکای کارگری نفت ونزوئلا در یک اطلاعیه مطبوعاتی آمادگی خود را برای اعتصابات عمومی کلیه کارکنان صنعت نفت با توجه به تهدیدات «کالدون برتی» وزیر نفت و رئیس شرکت نفت ونزوئلا در مورد اخراج تعداد زیادی از کارگران اعلام کرد.

بگزارش خبرگزاری جمهوری اسلامی از کاراکاس در بحش دیگری از این اطلاعیه این سندیکا دولت را متهم کرده است که چون در مقابل مشکلات خود عاجز مانده است سعی دارد باراصلی این بحران را بردوش کارگران نفت بگذارد. از سوی دیگر سندیکای آموزگاران و دبیران ونزوئلا که برای این هفته اعلام اعتصاب کرده بود بدنبال آغاز مجدد مذاکرات با وزارت فرهنگ برای افزایش حقوق این اعتصاب را به تعویق انداخت. در همین حال سندیکای پزشکان و کارکنان مراکز درمانی در یک مصاحبه مطبوعاتی دولت را تهدید کرد اگر بخواستشان در مورد افزایش دستمزدها به نسبت نرخ تورم توجه نکند دست به اعتصاب خواهند زد.

در همین میان هزاران نفر از ساکنان یکی از شهرهای منطقه مورون (در ۲۰۰ کیلو متری غرب کاراکاس) روز پنجشنبه در اعتراض به شرایط بد زندگی و مشکل مسکن، جاده‌های این منطقه را مسدود کردند.

بگزارش خبرگزاری جمهوری اسلامی در اثر برخورد گارد ملی ونزوئلا و تظاهر کنندگان که تا پاسی از شب ادامه داشت دو نفر کشته و بیش از ده نفر مجروح شدند.

بر اثر این درگیری روز گذشته این شهر تحت کنترل ارتش ونزوئلا قرار گرفت. در این تظاهرات مرکز حزب حاکم و فرمانداری منطقه بدست تظاهر کنندگان به آتش کشیده شد. فرماندار منطقه در مورد وضع کنونی مورون اظهار داشت تاکنون بیش از ۴۰ نفر دستگیر وزندانی شده‌اند. وی در مورد راه حل مشکلات ساکنان اظهار داشت ساکنان این منطقه که خصوصا بعد از بارانهای موسمی وطغیان آبها کپرهای خود را از دست داده‌اند طوماری تهیه کرده و از دولت تقاضای کمک فوری نموده‌اند. وی در مورد کنترل منطقه توسط ارتش افزود نیروهای مسلح تا زمانیکه برای بازگشت آرامش لازم باشد بکار حفظ امنیت منطقه ادامه خواهند داد.

تظاهرات بیسابقه و گسترده در شیلی

در تظاهرات سرتاسری هفته گذشته در شیلی که در اعتراض به دولت نظامی و سیاستهای اقتصادی و ۳۰ درصدبیکاری در این کشور صورت گرفته بود پلیس ۲ تن از تظاهرکنندگانرا بضرب گلوله از پای در آورد. بگزارش یونایتدپرس از سانتیاگو در این تظاهرات گسترده و اعتراض آمیز که طی ده سال حکومت نظامی شیلی بی‌سابقه بود پلیس جهت متفرق ساختن تظاهر کنندگان به استفاده از ماشین آب پاش و گاز اشک آور مبادرت ورزید. همین گزارش حاکیست این تظاهرات بدعوت کنفدراسیون معدنچیان شیلی و دیگر اتحادیه‌های مخالف این کشور برپا شده بود. گزارشات رسیده از سانتیاگو حاکیست مقامات امنیتی در مراکز مهم شهر مستقر شده و نیمی از مغازه‌ها تعطیل و حدود ۷۰ درصد دانش آموزان نیز از رفتن به مدرسه خودداری کرده بودند. بگزارش مذکور روز گذشته نیز در پی بروز درگیری بین دانشجویان و پلیس سانتیاگو حدود ۵۵ تن توسط پلیس بازداشت شدند. در دو شهر دیگر شیلی نیز ازوقوع درگیری بین پلیس و دانشجویان نیز گزارش شده است. در همین حال در شهر «یونتاارناس» واقع در جنوب شیلی نیز کارگران صنعت نفت در پاسخ به درخواست اتحادیه‌های مخالف کشور وسیله حمل و نقل و غذای شرکت را تحریم کرده و فرزندان خود را نیز به مدرسه نفرستادند. در چهار معدن مس کشور نیزکه از طرف دولت اداره می‌شود کارگران وسیله حمل و نقل و غذای معدن را تحریم کرده‌اند.

دیدار با امام امت

خانواده شهدای هیئتهای ۷ نفره واگذاری زمین سراسر کشور و خانواده شهدای بروجن و اسلامشهر تهران صبح روزپنجشنبه در حسینیه جماران با امام خمینی رهبر انقلاب و بنیانگزار جمهوری‌اسلامی ایران دیدار کردند.

بگزارش خبرگزاری جمهوری اسلامی دراین دیدار که گروهی از روحانیون حوزه علمیه گرگان و اعضای وارگانهای انقلاب‌اسلامی شهرستانهای کاشان، قم، و ساوه، نیز حضور داشتند حجت‌الاسلام کروبی نماینده امام و سرپرست بنیاد شهید طی سخنانی از مقام والای شهدای اسلام و ایثارگری و فداکاریهای خانواده آنان تجلیل بعمل آورد.

درپایان امام خمینی امید محرومان جهان به ابراز احساسات پرشور دیدارکنندگان پاسخ گفتند.

وزیر بهداری نتایج اجلاس سازمان بهداشت جهانی را تشریح کرد

دکترهادی منافی وزیر بهداری دربازگشت از سی و ششمین اجلاس سازمان بهداشت جهانی در ژنو روز پنجشنبه در یک مصاحبه- مطبوعاتی و رادیو تلویزیونی پیرامون دستور کار نتایج و مسائل مطرح شده در این اجلاس به سوالات خبرنگاران پاسخ گفت.

وی گفت این اجلاس سی و ششمین اجلاسیه سازمان بهداشت جهانی بود که سالی یکبار به مدت چندین روز تمام دست اندرکاران بهداشت جهانی جمع می‌شوند تا طرحها و برنامه‌هائی را جهت پیشبرد اهداف بهداشت در دنیا تطبیق دهند که البته این هدف کلی آنچه را می‌تواند انجام دهد مشروط بر اینکه آن کشورها هم بتوانند برنامه‌های بهداشتی را پیاده کنند دکتر منافی در رابطه با اهداف جمهوری اسلامی ایران در این اجلاس گفت: شرکت ما در این مجمع در ارتباط با جنگ و مشکلات و گرفتاریهای ناشی از جنگ تحمیلی بود که رژیم بعثی صهیونیستی عراق بوجود آورده است و از طرفی گرفتاریهائی که ابر قدرت شرق در افغانستان بوجود آورده که باعث آواره شدن عده زیادی از مردم افغانستان شده که بزرگترین و مهمترین مسئله بهداشتی است و از طرفی جنگ تحمیلی باعث تخریب ۱۰۰۰ روستا در خوزستان شد که همه دارای لوله کشی آب آشامیدنی بودند وی افزود: سعی ما این بود که در اجلاس این مطلب را به آنها بفهمانیم که اگر به فکر بهداشت در دنیا هستند باید صادقانه در این فکر باشند که مانع تجاوز متجاوزین باشند در آینده بتوانند توفیق بهداشت را داشته باشند. آقای دکتر منافی با اشاره به هدف سازمان بهداشت جهانی مبنی بر بهداشت برای همه تا سال ۲۰۰۰ گفت: کشور ما قادر است با کمک مردم خیلی زودتر به این بهداشت برسد ولی تا وقتی که یکعده متجاوز حمله میکنند وهمه چیز را از بین میبرند وهمه دنیا هم در مقابل این تجاوز ساکت مینشینند تحقق این امر ممکن نیست واین تنها جمهوری اسلامی ایران نیست که مورد تجاوز قرار گرفته بلکه امروز شاهد تجاوز ابرقدرتها به نیکاراگوئه، السالوادور وحتی شهرهای صبرا وشتیلا هستیم واین ابرقدرتهای شرق وغرب هستند که مانع پیشرفت کارهای بهداشتی هستندوی افزود: با وجود اینکه مملکت ما تحت ستم است ما تلاش میکنیم که برنامه‌های بهداشتی را در اولویت قرار دهیم وبرای اینکار نیرو میگذاریم بخصوص در مناطق محروم کشور وبیشتر از هر چیز تلاش میشود که به مردم آموزش بهداشتی داده شود ومردم‌رااز اهمیت بهداشت آگاه کرد.

وزیر بهداری در ادامه سخنانش به برنامه‌ها وطرحهای ارائه شده از سوی جمهوری اسلامی ایران در اجلاس اشاره کرد وگفت: در این اجلاس طرحی را پیرامون انجام یکسری واکسیناسیون همگانی در کشورمان در زمینه مبارزه با وبا وسل ارائه کردیم وبدلیل اینکه ما عضو سازمان هستیم وحق عضویت میدهیم از سازمان مصرانه خواستیم در این زمینه با ما همکاری کند دکتر منافی سپس به سخنرانی وزیر بهداری رژیم مزدور عراق مبنی برباصطلاح صلح‌طلبی این رژیم اشاره کرد و گفت: باتوجه به اینکه رژیم جنگ طلب عراق از نظر اقتصادی وسیاسی رو به ورشکستگی رفته وزیر بهداری این رژیم در اجلاس اظهار میکرد که جنگ چیز بسیار بدی است وبدبختی میآورد، ما در مقابل اعتراض کردیم وگفتیم چرا وقتی رژیم عراق جنگ را شروع کرد این مسائل را از یاد برده بود. ما در صحتهایمان در اجلاس به همه دنیا این حرف حق خود را زدیم که ما مورد تجاوز قرار گرفته‌ایم ومردم ما بیرحمانه شهید شدند وی افزود: در این اجلاس دیگر کشورهای اسلامی سعی میکردند ما را وادار به صلح کنند ولی ما گفتیم که سرحرف خودمان هستیم که متجاوز باید شناخته ومحاکمه شود به مرزهای خود برگردد وخسارت بدهد وتا امروز این رژیم عراق نبوده که از خاک ما بیرون رفته بلکه این ما بودیم که عراق را از خاک خود بیرون راندیم وتا وقتی که به حق مشروع خود نرسیم از پای نمی‌نشینیم. دکتر منافی وزیر بهداری با تاکید بر لزوم آموزش‌های اولیه بهداشتی به مردم از آنان خواست تا آنجا که ممکن است رعایت مسائل بهداشتی را بکنند وی‌افزود: سعی ما بر این است که بهداشت اولیه را که حق هر فرد است انجام دهیم که در این صورت خواهیم توانست ۶۰درصد از بیماریها را کنترل کنیم وی سپس از رسانه‌های گروهی خواست که در آموزش مسائل بهداشتی برای مردم کوشش کنند، دکتر منافی در پایان اظهار داشت: ما عضو سازمان بهداشت جهانی هستیم وحق عضویت میدهیم واین سازمان یک سازمان بین المللی است که همه کشورها در آن عضویت دارند وظیفه این سازمان حل مسائل بهداشتی در دنیا است در این رابطه ما هم برنامه‌هائی تنظیم کردیم وبه سازمان ارائه دادیم وسازمان بهداشت جهانی مکلف است در تحقق برنامه‌های بهداشتی ما کوشش کند وی افزود: سازمان بهداشت جهانی کمیته‌هائی تشکیل داده که در آن کمیته‌ها برنامه‌ها وطرحهای کشورها مورد بررسی قرار میگیرد. وسپس کارشناسان سازمان پس از بررسی مشکلات مطرح شده از سوی کشورها به برآورده‌کردن نیازهای بهداشتی کشورها خواهند پرداخت همچنین کمیته‌های این سازمان، تا تاریخ ۶۲/۲/۲۸بکار خود ادامه خواهند داد.

خبرنگاران خارجی از جنایات صدام در اندیمشک و دزفول دیدن کردند

دزفول؛ گروهی ازخبرنگاران، عکاسان، گزارشگران و فیلمبرداران خارجی که دیروز بدعوت ستاد تبلیغات جنگ به شهرهای دزفول و اندیمشک، سفر کرده‌اند ازآثارجنایات روزپنجشنبه گذشته صدامیان دراین دوشهر بازدیدکردند.

بگزارش خبرنگار خبرگزاری جمهوری اسلامی یک گروه ۱۸نفری از نمایندگان رسانه‌های گروهی ژاپنی، آمریکایی، فرانسوی و انگلیسی صبح دیروز درمیان فریادهای مرگ برآمریکا، مرگ برشوروی وجنگ جنگ تا پیروزی امت همیشه درصحنه اندیمشک از ویرانه‌های حمله موشکی جنایتکاران صدامی دراین شهربازدیدکردند. دراین محل همسریکی از شهدای این حمله ددمنشانه به خبرنگاران خارجی گفت امت شهیدپرور اندیمشک نه تنها ازچنین وحشیگریهایی هراس ندارند بلکه این اعمال ضدانسانی صدامیان باعث حضور منسجم‌ترمردم درصحنه خواهدشد. وی سپس درحالیکه نسبت به عدم صداقت برخی ازخبرنگاران خارجی معترض بود ازآنان خواست که برحسب وظیفه خبرنگاری خود واقعیتها راآنچنان که هست منعکس نمایند. این گزارش حاکیست پس از بازدید از آثار بجامانده ازحمله متجاوزین بعثی به مناطق مسکونی اندیمشک خبرنگاران جهت تهیه گزارش از مراسم تشییع جنازه شهدای این فاجعه به محل برگزاری نمازجمعه اندیمشک عزیمت کردند و آنگاه راهی شهر دزفول شدند تا ازخرابیهای حاصله ازحمله موشکی شب جمعه گذشته بردزفول مقاوم بازدید کنند. همین گزارش حاکیست درحالیکه شعار جنگ جنگ تا پیروزی بازماندگان شهدای حمله ددمنشانه صدام به دزفول واندیمشک باعث تحیر نمایندگان رسانه‌های گروهی بین‌المللی شده بود یک گزارشگر روزنامه آمریکایی بوستن گلاب به خبرنگار خبرگزاری جمهوری اسلامی گفت تازمانیکه شما چنین مردم مصممی دارید هیچ عاملی شما را ازراه مقدستان منحرف نخواهدکرد.

براساس همین گزارش خبرنگاران خارجی سپس ازمجروحین حمله موشکی صدام به دزفول و اندیمشک عیادت کردند. دراین بازدید یکی از مجروحین که از ناحیه کمربشدت آسیب دیده بود درپاسخ به یکی از خبرنگاران که پرسیده بود نظرش درمورد حمله موشکی صدام چیست گفت صدام با به موشک بستن مناطق مسکونی و بشهادت رساندن مردم بی‌دفاع خدمت بزرگی به اربابان خودنموده است.

با از میان برداشتن مواضع ایذایی در منطقه مرزی؛

۱۵۰ تن از رانده شدگان عراقی به بخش جوانرود انتقال داده شدند

باختران- خبرگزاری جمهوری اسلامی منطقه جوانرود روز چهارشنبه گذشته توانستند با از میان برداشتن مواضع ایذائی که دشمن صهیونیستی در منطقه مرزی بوجود آورده بود ۱۵۰ نفر از رانده شدگان مسلمان عراقی را از مرز عبور داده و آنها را به تازه آباد جوانرود انتقال دهد برای نگهداری از این عده ستادی در بخشداری جوانرود مرکب از اعضای ارگانها- نهادهای انقلاب- سپاه پاسداران انقلاب اسلامی و جمعیت هلال احمر تشکیل شده و قرار است این عده پس از انتقال به جوانرود از این بخش به اردوگاههای رانده شدگان عراقی در خرم آباد انتقال یابند.

بازگشت ۷ عضو گروهکها بدامن اسلام

سنندج- خبرگزاری جمهوری اسلامی -

در ادامه بازگشت عناصر فریب خورده گروهکهای ضد انقلاب به آغوش اسلام هفت تن دیگر از این فریب خوردگان پس از پی بردن به ماهیت پوچ این گروهکها و حقانیت جمهوری اسلامی ایران به همراه سه قبضه کلت کمری خود را به سپاه پاسداران انقلاب اسلامی سنندج معرفی و تقاضای امان نامه کردند.

وضعیت نبرد در جبهه‌های غرب کشور

باختران- خبرگزاری جمهوری اسلامی-۶۲/۲/۲۳-کفرستیزان اسلام طی بیستوچهار ساعت پنجشنبه گذشته در ادامه نبرد بی‌امانشان علیه قوای کفر صدام تکریتی با اجرای آتش سلاحهای سنگین روی مواضع تانک- توپخانه و پیاده نظام دشمن ضمن جلوگیری از هرگونه فعالیت و جابجایی صدامیان بیک دستگاه تانک و یک دستگاه خودرو آنها آسیب کلی وارد آوردند و ضمن انهدام چندین سنگر انفرادی و اجتماعی و یکدستگاه لودر شماری از صدامیان را کشته و یا زخمی کردند. نبرد بصورت تبادل سلاحهای سنگین در جبهه‌های سومار- تنگاب- نفت‌شهر- قصرشیرین و نوسود با برتری نیروهای خودی ادامه دارد.

پیام امام جمعه کاشان بمناسبت نخستین کنگره حزب جمهوری اسلامی

کاشان- خبرنگار جمهوری اسلامی- از سوی حجت‌الاسلام والمسلمین سید مهدی پژپی امام جمعه کاشان بمناسبت برگزاری نخستین کنگره حزب جمهوری اسلامی پیامی بشرح زیر مخابره شد

با ابلاغ سلام و تقدیم تحیات تقارن این کنگره تشکیلاتی اسلامی را با اولین روز تشکیل اسلام به فال نیک گرفته و به عموم برادران بخصوص مسئولین محترم تبریک عرض مینماید به امید روزیکه این تشکیلات در سایه رهبری پیامبرگونه حضرت امام مدظله‌العالی در خط خالص اسلام عالم‌گیر شود.

اطلاعیه انجمن اسلامی روستای امین‌آباد

بمناسبت تشکیل اولین کنگره حزب جمهوری اسلامی اطلاعیه زیر از سوی انجمن اسلامی روستای انیس‌آباد منتشر شد.

بسم‌الله‌الرحمن‌الرحیم

این تشکیلات میخواهد آمال انبیاء را متحقق کند.

(امام خمینی)

اکنون که پس از گذشت چهار سال از انقلاب اسلامی و تشکیل حزب مظلوم جمهوری اسلامی میگذرد و با دادن خون‌های گرانقدری چون بهشتی‌ها و باهنرها و..... که جبران‌ناپذیر میباشد امیدواریم پیروان راستین این شهدا چون آقایان خامنه‌ای و رفسنجانی به رهبری امام امت درپیشبرد تشکیلات اسلامی، انسانی این حزب مستضعفین با تشکیل اولین کنگره خود استوارتر از گذشته به راه خونبار خود که خواست شهدای صدیق انقلاب میباشد ادامه داده و با این کار ارواح پاک شهدا را شاد نمایند.

اطلاعیه انجمن اسلامی بانک تجارت

درآستانه برگزاری نخستین کنگره حزب جمهوری اسلامی اطلاعیه زیر از سوی انجمن اسلامی بانک تجارت منتشر شد

بسمه تعالی

الا ان حزب‌الله هم‌المفلحون

برپائی نخستین کنگره حزب جمهوری اسلامی نقطه عطفی در تاریخ انقلاب اسلامی ایران است و ضرورت تشکل یکی از ضروریتهای اساسی انقلاب اسلامی است و کارنامه حزب جمهوری اسلامی در گذشته بهترین گواه برای این مدعا است که گام نهادن در مسیر الله و شهادت‌طلبی و خداجوئی همواره خط‌مشی این حزب خدائی بوده و گواه آن شهیدان بزرگواری چون شهید مظلوم آیت‌الله بهشتی و شهید باهنر و شهید آیت و ۷۲ تن شهدای دیگر حزب جمهوری و بسیاری شهدای دیگر این حزب که یا در جبهه‌های جنگ علیه کفار بعثی و یا بدست منافقین کوردل بشهادت رسیده‌اند میباشد.

ایجاد وحدت و انسجام در امت حزب‌الله و درصحنه‌نگهداشتن آنها و روشنگری و افشای خطوط استکبار جهانی و منافقین و مزدوران شرق و غرب و همچنین دعوت مردم به خیر و امر به معروف و نهی‌ازمنکر گوشه‌های دیگری از رسالت عظیم این حزب خدائی است که بحمدالله بخوبی از عهده انجام آنها برآمده. ضمن تبریک و تهنیت به حضور امام عزیز و امت شهیدپرور ایران بمناسبت برپائی نخستین کنگره حزب جمهوری اسلامی، توفیق روزافزون آنرا در جهت خدمت به اسلام و مسلمین و تحقق‌بخشیدن اهداف جمهوری اسلامی از خداوند تبارک و تعالی خواستاریم.

رئیس جمعیت طلاب کشمیر دستگیر شد

در یک بیانیه مطبوعاتی که از سوی جمعیت طلاب در کشمیر انتشار یافت دستگیری شیخ تجمل اسلام رئیس جمعیت طلاب کشمیر بهمراه دو تن دیگر از اعضای این جمعیت از سوی پلیس محکوم شده است.

علت دستگیری تجمل اسلام هنوز اعلام نشده است ولی گمان می‌رود که دستگیری وی در ارتباط با انتخابات ایالت جامو و کشمیر که قرار است بزودی برگزار شود باشد.

بگزارش خبرگزاری جمهوری اسلامی از دهلی رئیس جمعیت طلاب کشمیر در گذشته نیز چندین بار بعلت سخنرانی‌های عمومی که در آنها دولت هند را بعنوان متجاوز به کشمیر معرفی کرده و خواستار خروج نیروهای نظامی آن کشور از کشمیر گردیده از سوی پلیس کشمیر بازداشت شده بود.

تلفن‌های روزنامه جمهوری اسلامی
۱۸-۳۰۶۱۱

پاسخ سئوالات سیاسی شما

K.G.B چیست؟

قسمت ششم

در دوره کشتار استالین در دهه ۱۹۳۰ سازمانهای پلیس مخفی وجاسوسی شوروی که زیرنظر شخصی بنام «لاورنتی بریا»به «ان. کا. و. د» (کمیسری خلق برای امور داخلی) معروف بود (NKVD)تبدیل به منفورترین و سهمناک‌ترین سازمانهای پلیسی دنیا شد. (این شخص قبلا رئیس حزب کمونیست گرجستان شوروی بوده است) همین سازمان بود که تصفیه‌های استالینی‌را انجام داد وطی آن بیش از ۳/۵ میلیون تن ازمردم روسیه شکنجه شدند وبه قتل رسیدند و چندین میلیون نفر آنان نیز به اردوهای کار اجباری در سیبری و اراضی قطبی روسیه فرستاده شدند. تقریبا تمام اقشار جامعه و حتی بسیاری از اعضای میانه‌رو حزب کمونیست شوروی درمیان قتل‌عام شدگان بودند. استالین ریاست خود را بااعتماد به قدرتی که پلیس مخفی دراختیارش گذاشت دنبال می‌کرد. کارگران و دهقانان بیشترین رقم قربانیان را دراجرای سیاست سلب مالکیت زمین واشتراکی کردن مزارع متحمل شدند. این قصابیها همه در شرائطی بود که اتحاد جماهیر شوروی بخاطر سابقه سیاهی که «چکا» برایش به یادگار گذارده بود شدیداً سعی درجلب حمایت سازمانها و جوامع بین‌المللی را داشت.

«لاورنتی بریا» حدود ۲۰ سال درسمت رئیس سازمان پلیسی و در وزارت کشور به رژیم استالین خدمت کرد.

وی درمسکو کاخی داشت‌که با تونلی اززیر به زندان «لوبیانکا» درمقر «کا. گ. ب» وصل شده بود و دربرخی مواقع با قطار کوچکی از طریق آن تونل برای دیدن شکنجه زندانیان یا برای بازجوئی

شخصی از آنان به آنجا می‌رفت وگاه نیز استالین را برای تماشای صحنه‌های شکنجه و بازجوئی به آن کاخ می‌آورد. وی درسال ۱۹۶۴ ارتقاء مقام یافت و به عضویت پولیت‌بورو (دفتر سیاسی حزب کمونیست شوروی) درآمد و سپس وزیر کشور شد. درآن زمان وزارت کشور درحقیقت شکل تکامل یافته‌تر NKVDبوده است. «بریا» پس از استالین درزمان خروشچف دستگیر و باتهام جاسوسی برای انگلیس اعدام شد.

خروشچف که پس از استالین روی کار آمد در ۲۵ فوریه ۱۹۵۶ در بیستمین کنگره حزب، در سخنرانی خود به تشریح جزئیات وحشتناک شکنجه، اسارتها و قتل‌عام مردم بیگناه درزمان استالین پرداخت واز قساوتهائیکه شوروی و هوادارانش سالیان دراز سرسختانه در انکار آنها کوشیده بودند پرده برداشت. بسیاری از مردم اعتراف خروشچف را نوید پایان استبداد اسفناک و آغاز زندگی آرام و مسالمت‌آمیز تعبیر کردند ولی حقیقت چنین نبود.

پس از مرگ استالین (مارس ۱۹۵۳) به این طرف بتدریج با تحولاتی که در کادررهبری شوروی بوجود آمد سازمان امنیت کشور و پلیس سیاسی در یکدیگر ادغام شدند ونام «کا. گ. ب» برای سازمان جاسوسی شوروی انتخاب گردید. «بریا» نیز که عاملی درراه قدرت‌طلبی رهبران جدید شوروی بود همانگونه که اشاره شد پس از مرگ استالین تیرباران گردید.

«ولادیمیر یوری آندروپوف» یعنی کسی که فعلا به رهبری اتحاد جماهیر شوروی برگزیده شده است، اولین رئیس سازمان جاسوسی شوروی پس از «لاورنتی بریا» بوده است.

ممکن است وی که پس از مرگ برژنف رهبری شوروی را عهده‌دار شده، ریاست پلیس مخفی شوروی را به شخص دیگری واگذار کرده باشد. «آندروپوف» ۷۰ ساله هم‌اکنون دبیر کل حزب کمونیست و صدر هیئت رئیسه اتحاد جماهیر شوروی می‌باشد وی که به نوشته روزنامه پراودا (۶۲/۲/۲۰) ریاست کل ستاد ارتش شوروی را نیز عهده‌دار است قبلاً سفیر شوروی در مجارستان بودودرسال ۱۹۵۶ برای سرکوبی انقلاب مجارستان نقش مؤثری داشت. از کارهای مهم او قراردادن «کا. گ. ب» زیر کنترل شدید حزب کمونیست شوروی است. این کار او برای جلوگیری از قدرت‌طلبی پلیس مخفی (نظیر دوران استالین) می‌باشد. درزمان استالین همانطور که گفته شد، پلیس مخفی هزاران نفررا روانه گورستانهای بی نام و نشان ساخت.

ماموران کا. گ. ب معمولاً در پستهای مهم ارتش، پلیس، ادارات دولتی، کارخانه‌ها، دانشگاهها و دیگر موسسات شوروی گمارده شده‌اند. در شوروی جو جاسوسی وخبرچینی بسیار شدید است افراد کا. گ. ب معمولاً با لباس شخصی درکوچه و خیابان رفت و آمددارند وهیچکس نمیتواند آنها را از دیگر شهروندان شوروی تشخیص دهد. در شوروی یک سیستم عظیم حفاظتی پست وتلگراف و تلفن وجوددارد که برای کمک به شبکه جاسوسان کارمیکند واین شبکه معمولاً تلفن ویا نامه هرکسی را که کوچکترین سوءظنی نزد ماموران داشته باشد کنترل می‌کند واین سیستمها درسال‌های اخیر بدلیل استفاده از شبکه‌های کامپیوتری آسانتر نیز شده است. سازمان اطلاعاتی شوروی گاهی از عوامل مزدور درکشورهای خارجی بیش از ماموران رسمی و مخفی خود استفاده می‌کند. درسال ۱۳۵۸ سازمان جاسوسی آلمان‌غربی یک زن را به جرم جاسوسی برای کا. گ. ب در بن پایتخت کشور دستگیر کردند. این زن مدت ۳ سال بصورت یک فاحشه با دیپلماتها و سیاستمدارانی که اطلاعاتی سیاسی و نظامی محرمانه دارند رابطه برقرار می‌کرد وبه اطلاعات آنها دست می‌یافت و سپس این اطلاعات را به سفارت شوروی در آلمان‌غربی میداد.

ادامه دارد

بسم‌الله الرحمن الرحیم

«آمریکا از انگلیس بدتر، انگلیس ازآمریکا بدتر، شوروی ازهردوبدتر»

(امام خمینی)

دیگربارهمچون گذشته معجزه‌ای آشکارشد و حزب خائن و کثیف توده با سابقه چند ده ساله به زباله‌دان تاریخ ریخته شد و خدای بزرگ را سپاسگزاریم که اینچنین با قدرت لایزال خویش حامی این انقلاب اسلامی میباشد ما ضمن تبریک این پیروزی بزرگ به محضر امام امت و امت شهیدپرور و اعلام پشتیبانی از سپاه پاسداران و دادستانی محترم انقلاب اسلامی و محکوم نمودن جاسوسخانه شوروی(سفارتخانه) خواهان محاکمه هرچه سریعتر سران حزب خائن توده میباشیم.

نابود باد اتحادامپریالیسم غرب و سوسیال امپریالیسم شرق، دراهتزازباد پرچم خونین انقلاب اسلامی ایران برهبری امام خمینی درسراسرگیتی.

شورای مرکزی انجمنهای اسلامی گروه صنعتی بلا، جم، مهپوش و پخش جمشید

بسمه تعالی

آگهی خرید زمین:

نظر باینکه ششدانگ پلاک ۳۷۸ فرعی از۱۱۷ اصلی بخش ۱۴ ثبت اصفهان به مساحت تقریبی ۴۱۸۲ مترمربع ملکی آقای اکبر حمقرراده واقع درحمیدی‌شهرانتهای خیابان شریعتی- خیابان معروف به نجوداباد و ششدانگ پلاک ۱۶۵ فرعی از۱۵۹ اصلی بخش ۱۴ثبت اصفهان بمساحت تقریبی ۴۰۰۰ مترمربع ملکی آقایان احمدملکزاده و رضا مشگ فروش واقع درحمیدی‌شهر سمت راست تقاطع خیابان شریعتی و بلوار دانشگاه صنعتی و دودانگ ویعم مشاع از ششدانگ پلاک ۳۴۳ فرعی از۱۱۷ اصلی بخش ۱۴ثبت اصفهان بمساحت تقریبی ۱۴۵۴۰ مترمربع ملکی آقایان علی ملکوتی و نورالله بیکدل واقع درحمیدی‌شهر بلوارشهید بهشتی حسب اسنادیوم ورزشی قدس طبق آرای کمیسیون ماده ۱۲قانون اراضی شهری بایر تشخیص گردیده و این اداره کل نیز دراجرای ماده ۹ قانون اراضی شهری و تبصره‌های مربوطه وهمچنین ماده ۴۳ آئین‌نامه اجرای قانون مذکور قصدخرید پلاکهای فوق رادارد. لذاخواهشمنداست کلیه مالکین اعم ازافرادی که برگ گواهی مهلت عمران و یا پروانه ساختمان دریافت کرده و یا صاحبان سایرحقوق قانونی درمحدوده پلاک مذکور حداکثر ظرف مدت ۱۵ روز از تاریخ درج نوبت دوم آگهی به این اداره کل مراجعه و نسبت به انجام تشریفات قانونی انتقال اقدام نمایند. درغیراینصورت این اداره کل در اجرای ماده ۴۷ آئین نامه قانون اراضی شهری بعنوان قائم مقام مالکین سند انتقال بنام دولت جمهوری اسلامی، ایران تنظیم خواهد نمود.

بدیهی است چنانچه مالکین نسبت به نظریه کمیسیون ماده ۱۲ اعتراض دارند می‌توانند حداکثر ظرف مدت ۱۰ روز از تاریخ درج نوبت اول آگهی به دادگاه عمومی مراجعه و اعتراض خود را تسلیم نمایند

اداره کل زمین شهری استان اصفهان
تاریخ درج نوبت اول ۶۲/۲/۱۴
تاریخ درج نوبت دوم ۶۲/۲/۲۴

آگهی استخدام

دانشکده پزشکی فسا جهت تکمیل کادر آموزشی علوم‌پایه خود تعدادی پزشک عمومی و لیسانس‌های بیوشیمی وعل

آیت‌الله العظمی منتظری در دیدار با مسئولین حراست و امنیت کشور:

جلوگیری خطر از کیان جمهوری اسلامی از اهم واجبات است

قم- آیتا... شیخ ابوالحسن شیرازی امام جمعه مشهد دیروز در قم با فقیه عالیقدر آیتا... العظمی منتظری دیدار و پیرامون چگونگی تقویت حوزه علمیه مشهد و احیاء اراضی موات توسط هیئتهای هفت نفره واگذاری زمین با ایشان گفتگو کرد. بگزارش خبرگزاری جمهوری اسلامی در این دیدار آیتا... العظمی منتظری بر لزوم تقویت هیئتهای هفت نفره واگذاری زمین و نظارت دقیق قضات شرع این هیئتها بر کار آنها تاکید کردند. همین گزارش حاکیست نماینده آیت ا... العظمی منتظری در دانشگاه علم و صنعت نیز با ایشان دیدار و در باره تشکیل کلاسهای معارف اسلامی این دانشگاه و طرح تاسیس بخش آموزش علوم اسلامی به گونه‌ای که در حوزه‌های علمیه معمول است با آیتا... العظمی منتظری گفتگو کرد. برپایه همین گزارش ناخدا یکم اسفندیار حسینی فرمانده جدید نیروی دریائی ارتش جمهوری اسلامی ایران در قم با فقیه عالیقدر حضرت آیت ا... العظمی منتظری دیدار و گزارشی از برنامه‌های جدید این نیرو را به استحضار ایشان رساند به گزارش خبرگزاری جمهوری اسلامی سپس حضرت آیتا... العظمی منتظری ضمن ابلاغ سلام به برادران نیروی دریائی اظهار داشتند ارتش ما امروز برخلاف رژیم گذشته خود را از اسلام و مردم جدا نمی‌داند و باید از این فرصتی که در پرتو انقلاب اسلامی بدست آمده حداکثر استفاده رانمود آیتا... العظمی منتظری افزودند امروز بحمدالله گرایشات اسلامی در ارتش روزبه روز بیشتر می‌شود و برادران ارتشی ما خود را از سربازان فداکار اسلامی‌دانند از این رو وظیفه مسئولین اداره سیاسی ایدئولوژیک ارتش است که بکوشند تا با تنظیم برنامه‌های غنی توسط روحانیون فاضل و متعهد و برادران ارتش پایه‌های معارف‌فرهنگ اسلام را در ارتش جمهوری اسلامی ایران بیش از پیش تقویت کند

هم چنین مسئولین حراست و امنیت کشور وابسته به نخست وزیری در قم با آیت ا... العظمی منتظری دیدار کردند در این دیدار مسئولین حراست و امنیت ضمن تقدیم گزارشی از کارهای انجام شده نظر اسلام را نسبت به مسائل حراست و امنیت از محضر ایشان جویا شدند.

آنگاه حضرت آیت ا... العظمی منتظری پس از تقدیر از خدمات آنان اظهار داشتند: از نظر اسلام بعنوان احکام اولیه تجسس در امور دیگران و اطلاع از آنها حرام است و کسی حق ندارد در احوال و امور شخصی دیگران تحقیق و تفتیش و تجسس نماید ولی هرگاه پای حکومت اسلامی و حفظ اجتماع و مسلمین و دفع خطر توطئه دشمنان اسلام در میان باشد بعنوان ثانوی نه فقط تجسس در این گونه امور جایز است بلکه اگر کیان نظام اسلامی و حیثیت آن در خطر باشد تجسس و اطلاع از توطئه‌ها و آگاهی بر آنها بمنظور اقدام عملی و جلوگیری خطر از کیان حکومت اسلامی از اهم واجبات خواهد بود. حضرت آیت ا... العظمی منتظری افزودند: در این راه باید دولت اسلامی افراد لایق و باکفایت و متعبد نسبت به ضوابط شرع مقدس را مسئول این امر مهم بنماید و کوچکترین مسامحه و ضعف در این گونه امور حرام است. آیت ا... العظمی منتظری همچنین با اشاره به قاعده معروف فقهی اهم و مهم تأکید نمودند. برادرانی که فعلا مسئول این امر میباشند باید اولا سعی کنند کارهایشان خالص و برای رضای خدا انجام شود و از دخالت دادن انگیزه‌های غیرخدائی و احیانا شخصی و گروهی کاملا پرهیز بنمایند و ثانیا توجه کنند که کارشان بسیار حساس و ظریف است و بسیاری از موارد تجسس در امور دیگران بین وجوب و حرمت دوران دارد یعنی اگر امور ذکر شده مربوط به توطئه علیه کیان نظام اسلامی نباشد تفتیش در آنها حرام است و اگر اطلاع از این امور دخالت در حفظ نظام و جلوگیری از خطرات و توطئه‌های احتمالی باشد تفتیش و اطلاع از آنها واجب خواهد بود.

آیت ا... العظمی منتظری در ادامه سخنان خود اظهار داشتند: بنابراین باید در شناخت مرز واجب و حرام و تشخیص آن کاملا دقت شود مبادا موضوعات با یک دیگر مخلوط و اشتباه گردد و کار واجب حرام و کار حرام از روی اشتباه واجب تلقی شود.

رئیس جمهور: همه مطمئن باشند که جنایات صدام را بی پاسخ نخواهیم گذاشت

رئیس جمهوری و رئیس شورایعالی دفاع در پیامی بمناسبت حمله وحشیانه موشکی مزدوران بعثی صهیونیستی عراق به نقاط مسکونی شهر قهرمان اندیمشک اعلام کردند ما انتقام خون شهیدانمان را از دشمن خواهیم گرفت و نخواهیم گذاشت آسوده خاطر به جنایات خود ادامه دهند.

حجت‌الاسلام والمسلمین سیدعلی خامنه‌ای در این پیام ضمن تاکید بر ضرورت ادامه نبرد با متجاوزین به‌ی برای قطع ریشه تجاوز گفتند: ما به حول قوه الهی قدرت آن را داریم که دشمن متجاوز را منکوب کنیم به‌اعتقاد ما صلح وامنیت جز با درهم‌کوبیدن متجاوز بدست نخواهد آمد پس به یاری خدا و با حضور آگاهانه در صحنه مبارزه می‌کوشیم تا ریشه تجاوز را برای همیشه در این منطقه از جهان قطع کنیم.

رئیس جمهوری همچنین سکوت مرگبار سازمانهای بین‌المللی را که مدعی حمایت از حقوق بشر هستند بشدت مورد حمله قرار دادند.

متن پیام حجت‌الاسلام والمسلمین سیدعلی خامنه‌ای رئیس جمهوری و رئیس شورای عالی دفاع بدین شرح است:

بسم‌الله الرحمن الرحیم

هموطنان عزیز برادران وخواهران صبح امروز (پریروز) مردم دلاور و قهرمان اندیمشک مورد تهاجم موشکی دشمن سفاک قرار گرفتند و در این حمله عده‌ای از هموطنان بیگناه شما در این شهر شهید و مجروح شدند موشکهای دوربرد دشمن

که هدیه ابرقدرتها به یک رژیم متجاوز است اکنون بعنوان وسیله‌ای برای تخریب شهرها و مناطق مسکونی و غیرنظامی یک کشور انقلابی که میخواهد مستقل و با شرف زندگی کند بکار گرفته میشود ابرقدرتها با حمایت بیدریغ از رژیم صدام و با استفاده از سبعیت او می‌کوشند تا ایران انقلابی و ملت مسلمان و مقاوم ایران را تحت فشار قرار دهند بمباران و حملات موشکی بمناطق مسکونی و غیرنظامی

ایران هدفی جز این ندارد که ملت ما را برای قبول تحمیل قدرتهای بزرگ در زیر فشار قرار دهد دشمنان اسلام و انقلاب و ایران چنین میپندارند که با ادامه کارهایی از این دست

خواهد توانست نیروی اراده ملتی انقلابی را درهم بشکنند و تجاوز خود را تثبیت کنند آنان گمان می‌کنند که با درهم کوبیدن شهرها و مردم بیدفاع قادرند در اراده مستحکم و خلل ناپذیر ملت ما در ادامه مبارزه تا نیل کامل به اهداف انقلابی خویش خللی وارد کنند.

مدعیان طرفداری از حقوق بشر مدعیان صلح طلبی و مدعیان امنیت بین‌المللی منتظرند تا با تکرار جنایاتی از این قبیل روحیه مقاومت در ملت ما شکسته شود و راه برای تحمیل یک صلح خفت بار فراهم آید سازمانهای بین‌المللی که بظاهر مدعی حمایت از حقوق ملتها هستند با سکوت مرگبار خویش حمله عراق به نقاط مسکونی کشور ما را تائید می‌کنند و کشتار مردم بیدفاع را نادیده میگیرند آنها از برقراری صلح و امنیت بین‌المللی اینقدر می‌فهمند که با حمایت ضمنی با سریع از متجاوز، ملتی مظلوم را تحت انواع فشارها قرار دهند آنها به تلاش زرادخانه‌های ابرقدرتها برای درهم کوبیدن مقاومت یک ملت صحه می‌گذارند و گمان میکنند که امنیت بین‌المللی با بمباران مناطق مسکونی و با حمله موشکی به خانه‌ها و مدارس و مساجد بیدفاع بدست خواهد آمد.

اما ملت و دولت ایران در پاسخ حرف روشنی دارد که بجهان

بگوید و ان حرف این است ما به حول و قوه الهی قدرت آن را داریم که دشمن متجاوز را منکوب کنیم. به اعتقاد ما صلح و امنیت جز با درهم کوبیدن متجاوز بدست نخواهد آمد، پس به یاری خدا و با حضور آگاهانه در صحنه مبارزه می‌کوشیم تا ریشه تجاوز را برای همیشه در این منطقه ازجهان قطع کنیم، هموطنان عزیز مردم آزاده و مبارز اندیمشک ما انتقام خون شهیدانتان را از دشمن خواهیم گرفت و نخواهیم گذاشت متجاوزان آسوده خاطر به جنایات خود ادامه دهند.

والسلام علیکم و رحمة‌الله و برکاته.

سیدعلی خامنه‌ای
رئیس جمهوری اسلامی ایران.

آیت‌اله مشکینی در دیدار با گروه کثیری ازاقشار مختلف مردم:

رزمندگان ما باید طومار ننگین جنایت پیشگان صدامی را درهم پیچند

قم- گروه کثیری از خانواده‌های شهدا اسرا ومفقودین دامغان- اعضای کمیته فرهنگی جهاد سازندگی خوزستان- بسیج و سپاه قزوین- اردوی جهاد سازندگی اصفهان و برادران وخواهران مربی امور تربیتی شیراز صبح دیروز در قم با آیت‌الله مشکینی دیدار کردند.

به گزارش خبرگزاری جمهوری اسلامی در این دیدار آیت‌الله مشکینی ضمن گفتن خیرمقدم به حاضرین با اشاره به حمله ناجوانمردانه و ددمنشانه موشکی صدام جنایتکار به شهرهای دزفول و اندیمشک که منجر به شهید و مجروح شدن گروه کثیری از هم وطنان غیرنظامی اعم از کودک وزن وافراد سالخورده شد شهادت آنان را به پیشگاه حضرت ولیعصر و نایب برحقش امام امت وامت همیشه در صحنه بخصوص مردم این دو شهر تبریک وتسلیت گفت. آیت‌الله مشکینی در این رابطه اظهار داشت ابرجنایتکاران وایادی انها بدنبال هم برای مسلمانان و بخصوص انقلاب اسلامی حوادث ناگواری به بار میآورند و ما از این گرگهای خون‌آشام جز این گونه جنایات انتظار دیگری نداریم رزمندگان شجاع و افتخار آفرین ما در جبهه‌ها با این گرگ صفتان آدم نماکاری کنند که بحول قوه الهی طومار ننگین این ستم گران وجنایت پیشگان تا ابد در هم پیچیده شود.

ما امروز جز خدا کسی را نداریم وهمه دشمنان اسلام وانقلاب اسلامی بر علیه اسلام متحد شده‌اند و ما مطمئنیم هر کس با خدا باشد خدا نیز همراه او خواهد بود ومطمئنیم که پیروز هستیم آیت‌الله مشکینی سپس با اشاره به مقاومت مردم خوزستان بخصوص دزفول و اندیمشک گفت مردم مسلمان وایثارگر ما از مردم ویتنام کمتر نیستند که بچه‌های آنان در زیر بمبهای ناپالم آمریکای جنایتکار بزرگ شدند و به مبارزه با آن برخاستند وی همچنین با اشاره به دستگیری سران خائن و کثیف حزب منحله توده گفت پیروزی نوین و بزرگ جمهوری اسلامی برابر قدرت شرق ثابت کرد که جمهوری اسلامی با دو ابرقدرت میجنگد و شما امت مسلمان و شهیدپرور قدر این پیروزی را بدانید که این هم از آن خداست.

آیت‌الله مشکینی در پایان از کارگران و کشاورزان خواستند هر چه بیشتر بکوشند تا زودتر به خودکفائی در همه زمینه‌ها برسیم که ثواب این کار کمتر از نبرد در جبهه‌های جنگ نیست.

مسألهٔ نه شرقی نه غربی جمهوری اسلامی حقیقتی است که از دل ملت ایران برخاسته است

قم- خبرنگار جمهوری اسلامی: نماز وحدت‌آفرین و دشمن شکن عبادی سیاسی جمعه این هفته قم شهر قیام جهاد و اجتهاد همچون هفته‌های گذشته به امامت امام‌جمعه قم آیت‌الله مشکینی اقامه شد: قبل از خطبه‌ها حجت‌الاسلام عبایی سرپرست تبلیغات اسلامی حوزهٔ علمیه قم سخنانی پیرامون بعثت حضرت رسول اکرم صلی‌الله علیه و آله و سلم و ولادت حضرت سیدالشهداء (ع) و ولادت حضرت ابوالفضل (ع) و خیانتهای حزب خائن توده ایراد نمود آنگاه آیت‌الله مشکینی به ایراد خطبه‌های نماز پرداخت و درخطبه اول ضمن توصیه به تقوا در ادامه بحثهای هفته گذشته پیرامون بعد اعتقادی انسان این هفته درزمینه اعتقاد به رسالت و پیامبران ورابطه خدا با مخلوق بحث نمودند و در قسمتی اظهار داشتند: پیامبران ما را با خدا رابطه میدهند والطاف و مراحم واحکام خدا را به ما میرسانند واسطه و شفیع بین ما و الله هستند و یکی از مهمترین عقاید ما اعتقاد به رسول و پیامبران و روابط بین ما والله است امام‌جمعهٔ قم درخطبهٔ دوم مطالبی بدین شرح درارابطه با مسائل روز برشمردند. ۱- آقا حضرت ولی عصر ارواحنا لفداه‌ء تو میدانی ما بیوتو در دنیا پناهی نداریم ما به هرمجلسی از مجالس بزرگ دنیا مراجعه کنیم آنها با زیرنظر آمریکا هستند با طرف آمریکایند اسمشان به عنوان حمایت از بشر است لکن دروغ میگویند این را هم دنیا فهمیده است آنها میگویند ما طرفدار حقوق بشریم حتی آنقدر طرفدار حقوق بشرند که نیز یک مؤسسهٔ طرفدار حیوانات تشکیل داده‌اند هرحیوانی که مظلوم واقع شود از آن حمایت می‌کنند حتی یک نفر را زندانی نمودند نه‌ه‌ه‌ه‌ه‌ه‌ه که براثر تیراندازی به یک لک‌لک درلب دریاهای لک‌لک راشکسته است ما به اینهامراجعه نمیکنیم یاولی عصرماظلم و شکایت را بسوی تومیآوریم وتوخودمی‌بینی توما را ما به مادرت حضرت زهرا و به جدت حضرت امام حسین بیش از این به این ظالمین مجال مده برای اینکه ایرانیان آمده‌اند که به حضورت برسند و این مصیبت بزرگ حمله رژیم کافر و صهیونیستی صدام را به شهرهای اندیمشک و دزفول را به تمام مسلمانها و به امام امت و امت امام و به بازماندگان مظلوم اینها تبریک و تسلیت عرض مینمائیم.

... صدام دربرابر انظارجهانیان اینگونه مناطق مسکونی و شهرهای ما راویران و مردم را بخاک و خون می‌کشد وتمام سازمانهای بین‌المللی باصطلاح حامی حقوق‌بشر دربرابر اینگونه جنایتها سکوت نموده‌اند البته ما ازآنان قطع امیدنموده‌ایم و تنها پناهگاه ماحضرت ولی‌عصر عجل‌الله تعالی فرجه الشریف است.

۲- یکی از مهمترین اعیاد مسلمانان بعثت است شما میدانید که ما چند تاعید مشترک بین مسلمانان داریم اگرمسلمانان این اعیاد را درست بشناسند و وسیله وحدت خود قراردهند بزرگترین اتحاد را برقرارمیکنند یکی عیدمبعث پیامبرگرامی است یکی عید ولادت و یک میلیاردا‌ین عید را به رسمیت میشناسند و یکی هم رمضان و دیگری کنگرهٔ حج است چهارعید موسوم و عید مشترک بین تمام مسلمین داریم که اگرمسلمانان دراین چهارعید هریک تبریک به هم بگویند دردنیا تحولی ایجاد میشود متأسفانه ما از این اعیاد مشترکمان استفاده نمیکنیم متأسفانه هنوزمسلمین درخوابند و به گفتهٔ مرحوم سیدجمال که آی هندوستانیها که نیم میلیاردید (درآنموقع) ۳۰ میلیون انگلیسی برشما آقایی و سلطنت میکنند ای و ای برشما اگر هرنفرتان یک مشت خاک بردارید و بریزید روی بریتانیا، بریتانیازیرتلی ازخاک میماند و اگر آب دهانتان را بریزید بریتانیا را سیل خواهد برد میگویند این سخن مرحوم سیدجمال درآنهاچنان اثرکرد که الان استقلال هند تاحدی نتیجه کوششهای سید عظیم الشأن است مسلمین امروز هم همینطور است یک میلیارد مسلمان اسیر چند ملتند خدایا از تو میخواهیم مسلمانان هوشیارو بیدار شوند وبفهمند که چقدر نفوس و عظمت و قدرت فرهنگی دارند و همه متوجه الله شوند پروردگارا آیا میرسد که ببینیم مسلمانان همه حرکت کرده و طاغوتها را از کشورهایشان بیرون ریخته و یک کشور ایالات متحده جمهوری اسلامی تشکیل دهند و همه زیر چتر قرآن رفته و قرآن را بین خودشان پیاده کنند ما این عید سعید مبعث را به همه جهانیان تبریک عرض میکنیم. ۳- مسئله حزب توده که بتازگی سرانشان مفتضحانه گرفتار شده و کاملا با کمال صراحت به جاسوسی و خیانت ورذالت خودشان اعتراف کرده‌اند این یکی از بزرگترین پیروزهایی است که نصیب ملت ایران شده و من معتقدم پیروزیی که در اینجا نصیب شما ملت شد شاید هنوز عظمتش را درک نکنیم فردا خواهیم دید که ایرانیان چه پیروزی بزرگی را بردند امریکا شکست خورده بود و مهمترین پیروزی سیاسی ما بر امریکا بواسطه اشغال لانه جاسوسی بوسیله برادران دانشجویان پیرو خط امام انجام گرفت ما این پیروزی بر شرق که مهمترین پیروزی سیاسی است که بوسیله برادران عزیز پاسدار انجام گرفت و بحمدالله این دو پیروزی سیاسی مهمترین پیروزیها است که خداوند نصیب ما کرده ما این پیروزی را به تمام مسلمین جهان تبریک میگوئیم بدانید که پیروزی بس مهمی نصیبتان شده است چگونه آمده‌اند چگونه اعتراف کرده‌اند و چگونه معلوم شد اینها انسانهایی پست و رذل هستند یک جمله و سخنی با برادران عزیز در شورای عالی قضایی بلکه تمام پرسنل عالی قضایی از رئیس دیوان عالی کشور تا آن دادیار کوچک بخش‌های دوردست با همه یک سخن دارم برادران محترم باید در اینجا قاطعیت به خرج دهید اگر شما در گرفتن افرادی که مواد مخدر میفروشند قاطعیت نشان ندادید در تعقیب گرانفروشان، رباخواران قاطعیت نشان ندادید و در تعقیب دزدان سرگردنه و سایر جنایتکاران قاطعیت نشان ندادید ممکن است ملت از شما بگذرد؟ به امید اینکه انشاءالله قاطعیت نشان دهید حزب توده کثیف خائن، ریشه دشمنی آنها با ما ریشه‌دارتر از آمریکاست زیرا آنها با خدای ما ضدند و ما از همه چیز بیشتر خدا را دوست داریم، بیش از همه کس ضد خدا را بیشتر دشمن داریم اگر با اینها درست قاطعیت نشان ندادید من از طرف این ملت عرض میکنم این ملت از شما راضی نخواهد شد من سنگینترین مطلب برایم در طول بعد از انقلاب این بود.

قبل از انقلاب این بود که میشنیدم معلم و دبیری سر کلاس ضدخدا تبلیغ کرده و در مغز بچه‌های من تشکیک در وجود پروردگار ایجاد نموده است، این ملت علاقه و عشق به الله دارد و دنیای اسلام با دنیای کمونیستی و سوسیالیستی مخالف است و دیگر ایران اجازه نخواهد داد معلمی در سر کلاس سخنی از لنین واستالین بگوید دنیا تا بحال تبلیغ میکردند که ایرانیان چپی هستند حال در عالم ثابت گردید مساله نه شرقی نه غربی حقیقتی است که از دل ملت ایران برخاسته است و بدنبالش هم قدمهایی برجسته برداشته و تعقیب خواهد شد.

بنوشته یک روزنامه پاکستان:

اعلام آمادگی ایران برای جلوگیری از نشت نفت حقانیت این کشور را ثابت می کند

اعلام آمادگی ایران برای جلوگیری از نشت نفت حقانیت این کشور را ثابت می‌کند و این در حالیست که مطبوعات غرب می‌کوشند تا وانمود کنند که ایران مخالف با آن است.

بگزارش خبرگزاری جمهوری اسلامی از اسلام آباد - روزنامه اردو زبان جنگ چاپ پاکستان طی مقاله‌ای ضمن تقدیر از موضع جمهوری اسلامی ایران در رفع آلودگی آبهای خلیج فارس که بر اثر حمله متجاوزین رژیم صدام به چاههای نفتی نوروز ایران در خلیج فارس صورت گرفته است نوشت با وجودیکه ایران آمادگی خود را برای حل مسئله نشت نفت اعلام داشته رسانه‌های گروهی غرب با تبلیغات سوء آنرا یک مسئله سیاسی قلمداد میکنند.

بنوشته این روزنامه مطبوعات غرب میکوشند تا وانمود کنند ایران به دلیل مخالفت با کشورهای خلیج فارس مایل به جلوگیری از نشت نفت نیست در حالیکه تمایل ایران و اعلام آمادگی واقعی حقانیت این کشور را اثبات میکند.

روزنامه جنگ در پایان تاکید کرد که کشورهای حوزه خلیج فارس‌خود باید برای حل این مسئله تصمیم بگیرند.

از سوی دیگر خبرگزاری امارات عربی متحده گزارش داد این کشور به منظور حفظ تأسیسات تصفیه آب خود از خطر نفت شناور دست به اقدامات استحفاظی زده است

این خبرگزاری گفت وزنه‌های سیمانی به دریا انداخته شده‌اند تا برروی آنها یک سد برای حفاظت از لوله‌های مکنده تأسیسات تصفیه آب ایجاد شود این سد تا دویست متری ساحل امتداد پیدا می‌کند همچنین لوله های مکنده که در بستر دریا قرار دارند فیلترهای مخصوص تصفیه آب از ذرات نفتی مجهز شده‌اند بر اساس این گزارش این تأسیسات روزانه ۲۵میلیون گالن آب آشامیدنی تولید می‌کند که معادل شصت درصد آب آشامیدنی مردم دوبی است.

واگذاری اراضی مزروعی به افراد بی‌زمین و کم زمین شرق‌مازندران

از سوی هیئت واگذاری زمین گنبد و گرگان مرکز گنبد طی سال گذشته بیش از ۸ هزار و ۷۰۵ هکتار به ۱۳۷ مشاع متشکل از افراد بی‌زمین بطور دائم واگذار شده است. بگزارش خبرگزاری جمهوری اسلامی- همچنین طی این مدت بیش از ۹۲ هزار و ۲۷۰ هکتار زمین دیگر نیز به صورت موقت در اختیار افراد بی‌زمین و کم زمین منطقه جهت کشت یکساله قرار داده شده است. همین گزارش حاکیست، هیئت واگذاری زمین کردکوی نیز طی یکسال گذشته بیش از ۶۳۷ هکتار زمین بطور موقت به ۶۸۵ خانواده بی‌زمین و شوراهای اسلامی ۳ روستا واگذار کرده کرده است.

جمهوری اسلامی

ارگان حزب جمهوری اسلامی
صفحه ۱۲
روزنامه سیاسی- اجتماعی صبح
صاحب‌امتیاز- سیدعلی خامنه‌ای
کد پستی ۱۱۴۴۴- خیابان سعدی جنوبی- شماره ۵۷۱- صندوق پستی ۲۱۳۰- تلفن
تلفن- ۱۸-۳۰۶۱۱۱
تلکس فارسی ۲۱۶۰۴۵
Telex 214240
شنبه ۲۴اردیبهشت ۱۳۶۲- ۱رجب ۱۴۰۳-۱۴ مه ۱۹۸۳- شماره ۱۱۴۴- سال چهارم
استخراج از مرکز تقویم مؤسسه ژئو فیزیک دانشگاه تهران
ساعات شرعی
اذان ظهر- امروزساعت ۱۲ و۳۴ثانیه
غروب آفتاب- ساعت ۱۹و۵۹ثانیه
اذان مغرب- امشب ساعت ۱۹ و۲۳دقیقه
اذان صبح- فرداساعت ۳و۱۰دقیقه و۵۰ ثانیه
طلوع آفتاب- فرداساعت ۴و۵۹ دقیقه و۴۹ ثانیه
«چاپ از مؤسسه کیهان»

قال‌الصادق علیه‌السلام:
ثلاث من علامات المؤمن:
علمه بالله و من یحب ومن یبغض
امام صادق علیه‌السلام فرمود:
سه چیز از علامات مؤمن است:
شناختن خدا و شناختن دوستان و دشمنان خدا
اصول کافی - جلد سوم

کار را یکسره کنید

بقیه از صفحه اول

نیست. این نوع اقدامات، در حکم «سخندانی» است وباید دانست که «به عمل کار برآید، به سخندانی نیست». «عمل» را باید از طریق بازوان نیرومند رزمندگان اسلام، وباویران کردن کاخ ظلم بغداد بر سر صدام وداروودسته صهیونیست او انجام داد. بی‌شک، راه دیگری جز این وجود ندارد وبر مسئولان است که قاطعانه وسریع با تدبیری که خواهند اندیشید کار بعثی‌های کافر را پیش از آنکه دست به جنایات بزرگتری بزنند یکسره کنند.

یک تریلی انگلیسی حامل کالاهای قاچاق توقیف شد

پریروز از یک ماشین تریلی انگلیسی که قصد خروج از ایران را داشت مقدار ۱۸ قلم وسائل قیمتی که به طورماهرانه جاسازی شده بود توسط برادران پاسدار مستقر در گمرک بازرگان کشف و به بخش قضائی گمرک تحویل داده شد لازم به یادآوری است که طبق نظریه کارشناسان ۴۰ درصد اجناس کشف شده نقره میباشد.

بسمه تعالی
شرکت بیمه البرز (ملی شده)
جمهوری اسلامی ایران

اطلاعیه

بیمه البرز در سالروز فجیعه مبعث خاتم النبیین حضرت محمدبن عبدالله(ص)، برای رفاه حال بیمه‌گذاران محترم در ساعات اجرای طرح ترافیک و مشکلات تردد، سرویس های زیرین دایر مینماید.

۱- ادارات خسارت و صدور اتومبیل از ۷ صبح تا ۷ بعدازظهر یکسره دایر و فعالیت خود در زمینه تشکیل پرونده خسارت، بازدید و کارشناسی از اتومبیلهای بیمه شده و یا صدور بیمه نامه بدنه و شخص ثالث ادامه میدهند.

۲- درصورت بروز حادثه و تصادف مجرب خسارات مالی، همزمان با دادن اطلاع به مقامات پلیس به منظور اعزام کاردان فنی میتوانند با تلفن های شماره ۸۹۵۲۶۸ و ۸۹۳۴۹۸ تماس حاصل نموده تا کارشناسان این شرکت نیز بلافاصله در محل تصادف حضور بهم رسانیده وضمن بازدید و تشکیل پرونده خسارت راهنمائی لازم را بنمایند.

شرکت بیمه البرز (ملی شده)

بیانیه‌ها، اطلاعیه‌ها- احزاب، جمعیتها، گروهها و...

پیام به مناسبت حمله موشکی اخیر صدام به شهرهای مقاوم اندیمشک و دزفول

سرکنسولگری جمهوری اسلامی ایران در ژنو با انتشار بیانیه‌ای حمله وحشیانه موشکی بعثیون جنایتکار به اندیمشک و دزفول را محکوم کرد. در بخشی از بیانیه آمده است:

سردمداران سپاه کفر و فساد که جز کشتن بچه‌ی نمی‌اندیشند و خواهان تباهی ملتها هستند بدانند که اگر شب و روز به صدام جنایتکار کمک مالی و تسلیحاتی کنند باز نخواهد توانست اراده الهی ملت مسلمان ایران را بشکنند. ما قاطعانه تصمیم گرفته‌ایم تا رژیم صهیونیستی آمریکائی صدام را نابود کنیم.

بار دیگر صدام جنایتکار در صبح روز ۶۲/۲/۲۲ با موشکهای دریافتی از رهبران ضد بشر فرانسه و رهبران جنایتکار روسی شهرهای مقاوم اندیمشک و دزفول را بمباران و بخاک و خون کشید و گروهی از مردم غیر نظامی و کودکان معصوم را شهید و زخمی کرد.

سرکنسولگری جمهوری اسلامی ایران در ژنو ضمن عرض تسلیت به پیشگاه حضرت امام زمان «عج» و نائب برحقش امام خمینی و ملت مسلمان ایران بخصوص مردم مظلوم اندیمشک، این حرکت ننگین صدام را به منزله آخرین نفسهای در حال مرگ رژیم امپریالیستی صدام تلقی کرده امیدوار است. که آخرین ضربه دست توانای سلحشوران اسلام این کالبد فساد را هرچه زودتر متلاشی کند.

بزرگداشت عید سعید مبعث در آلمان غربی

از سوی سفارت جمهوری اسلامی ایران در آلمان غربی به مناسبت مبعث رسول اکرم(ص) مراسم باشکوهی با شرکت جانبازان انقلاب، سفیر و کارکنان سفارت جمهوری اسلامی ایران دربن، پزشکان مسلمان، برادران اتحاد به انجمن‌های اسلامی دانشجویان در اروپا و دیگر خواهران و برادران مسلمان ایرانی ترک و افغانی در خانه ایران در کلن برگزار شد.

در این مراسم که ائمه جمعه برادران ترک از شهرهای مختلف آلمان غربی نیز شرکت داشتند پس از تلاوت آیاتی از قرآن کریم، امام جمعه شهر کلن در بخشی از سخنانش به زبان ترکی در مورد برادران جانباز و جنگ تحمیلی گفت: واضح است که باید خون داد و جان داد تا به اهداف نهائی و معنوی رسید. ما مسلمین باید به آیه واعتصموا به حبل الله جمیعا ولاتفرقوا تکیه کنیم تا مسلمانان جهان در نعمتی که نصیب مسلمانان ایران شده شریک شوند.

آنگاه نماینده بنیاد شهید از طرف آیت الله منتظری چند جلد قرآن کریم به زبانهای آلمانی و ترکی به ائمه جمعه شهرهای آلمان هدیه نمود و حاضران با شعار خدایا خدایا تا انقلاب مهدی خمینی را نگهدار برای پیروزی رزمندگان اسلام دعا کردند.

● در همین رابطه از سوی انجمن اسلامی کارکنان پیرو خط امام سازمان قند و شکر کشور پیام تبریکی انتشار یافت.

ادامه ارسال پیامهای تبریک به مناسبت انحلال حزب خیانتکار توده

از سوی نهادها، ارگانها و انجمنهای اسلامی مختلف در رابطه با دستگیری سران و اعضای خیانتکار حزب توده و انحلال آن پیامهایی ارسال شده که طی آنها ضمن قدردانی از نهادهای اقدام کننده در کشف این حزب خائن، از مسئولین قضائی و دادگاههای انقلاب اسلامی محاکمه و مجازات خائنین خواسته شده است. به علت تراکم مطالب به ذکر نام آنها اکتفا می‌شود:

● جامعه اسلامی دانشگاهیان ایران- انجمن اسلامی کارکنان پیرو خط امام وزارت صنایع- انجمن اسلامی و روابط عمومی وزارت معادن و فلزات- انجمن اسلامی کارکنان شرکت سهامی پخش کود شیمیائی و تولید سم- انجمن اسلامی کارکنان سازمان تعاون مصرف صنعت نفت و انجمن اسلامی انبارهای عمومی ایران.

اینجانب روز مبارک پاسدار را به شما دوستان و سایر قشرهای ملت، بلکه به مستضعفان جهان تبریک میگویم.
امام خمینی

تا دبرگزاری مراسم میلاد امام حسین(ع) روز پاسدار.